

## CORREIO DA LAVOURA

ORGÃO INDEPENDENTE FUNDADO EM 22 DE MARÇO DE 1917  
Fundador: SILVINO DE AZEREDO

Diretor-Gerente: AVELINO DE AZEREDO

Diretor-Secretário: LUIZ DE AZEREDO

ANO XXXV

NOVA IGUAÇU (Estado do Rio de Janeiro), 29 DE JULHO DE 1951

N. 1.793

### Para o desenvolvimento da economia agrícola

O sr. Presidente da República acaba de assinar o seguinte decreto, criando a Comissão Nacional de Política Agrária:

Art. 1º — Fica criada a Comissão Nacional de Política Agrária com o objetivo de estudar e propor ao Presidente da República as medidas

### REVENDA DE MATERIAL AOS AGRICULTORES E CITRICULTORES

#### Verba de 49 milhões de cruzeiros

Realizou-se, no Ministério da Agricultura, a instalação da comissão destinada a executar o plano de revenda de tratores e máquinas agrícolas aos lavradores e criadores registrados no Ministério em apreço, dentro das bases do contrato recentemente celebrado.

De acordo com esse contrato, o Banco do Brasil emprestará ao Ministério da Agricultura 49 milhões de cruzeiros, que serão destinados à aquisição de tratores, máquinas agrícolas e reprodutores, para revenda, por preço de custo e a juros módicos.

A comissão funcionará na Divisão do Material do referido Ministério.

O ministro João Cleonias recomendou à comissão que procure tudo o que facilitar aos lavradores e criadores, evitando dificuldades burocráticas ao rápido atendimento de todos os pedidos.

judicadas, necessárias para a organização e desenvolvimento da economia agrícola e o bem estar rural.

Art. 2º — Com essa finalidade, os estudos e projetos da Comissão terão em vista alcançar os seguintes objetivos:

- a) maior desenvolvimento, produtividade e estabilidade da produção, mercados, preços dos produtos do campo e dos rendimentos dos produtores, do mesmo passo que preços mais baixos para os consumidores;
- b) amparo ao trabalhador rural, ampliação das suas possibilidades de emprego, e melhoria dos seus salários e condições de vida;
- c) organização das classes agrárias, através de entidades representativas e cooperativas;
- d) extensão progressiva aos meios rurais do regime de previdência e assistência;
- e) revisão das regras de direito positivo que regulam as relações entre proprietários, parceiros e foreiros, com objetivo de dar eficácia às garantias e de assegurar aos lavradores o fruto do seu trabalho;
- f) assistência e defesa do pequeno proprietário rural;
- g) barateamento da terra, através de desencorajamento de sua posse improdutivo ou especulativa, bem como revisão das normas legais sobre desapropriação para fins de colonização;
- h) melhor utilização das terras do domínio público da União, Estados, Municípios, bem como ampliação substancial dos recursos dos órgãos públicos no sentido de tornar acessível a propriedade da terra ao maior número, através de um plano nacional de colonização;
- i) preservação dos recursos naturais;
- j) outras medidas de ordem econômica e administrativa no sentido de desenvolver e amparar a economia agrícola e de ampliar o suprimento de terras de cultura;
- k) a ampliação e aperfeiçoamento do sistema de cooperação entre as órbitas administrativas para os varios objetivos indicados.

Parágrafo único — A Comissão se incumbirá inicialmente dos estudos e projetos relacionados com a reforma

da legislação agrária e o acesso à terra própria, e das sugestões que visem à coordenação das varias medidas em estudo nos diversos setores da administração, tendo em vista a unidade da política agrária.

Art. 3º — A Comissão, constituída de número indeterminado de membros, com representação das regiões geoeconômicas, funcionará sob a presidência do ministro da Agricultura, será integrada, ainda, por um representante do Ministério da Educação, um do Ministério da Saúde, um do Ministério da Justiça e Negócios Interiores e outro do Ministério do Trabalho, Indústria e Comércio,

um representante dos órgãos nacionais da classe e outros das entidades sindicais de grau superior da agricultura, nomeados pelo presidente da República.

Parágrafo único — A Comissão nomeará sub-comissões, constituídas de especialistas de renome, além dos seus membros que o desejarem, as quais encarregará da elaboração de estudos e ante-projetos determinados.

Art. 4º — Para assessorar os trabalhos da Comissão e das sub-comissões, será organizada uma Secretaria Técnica, constituída de especialistas que se disponham a prestar colaboração.

§ 1º — No caso de tratar-se de servidores públicos, serão

### Para um homem de amanhã

BEATRIZ DOS REIS CARVALHO

ESCUTA:

A inteligência é dom do Céu. Cultivá-la é dever de quem a tem. Cultura é luz, é luz que rasga o véu da ignorância e aclara o mal e o bem.

Toda a vida que nasce traz consigo a dádiva de Deus e, à certa altura, atinge um prêmio, se não for castigado, pelos árduos caminhos da cultura.

Porque o saber nem sempre exalta e eleva. Pode, também, fazer-nos rastejar. Não basta a gente desvendar a treva: é preciso vencê-la, é preciso lutar.

Feliz de quem consegue, sem vaidade, atingir um tal grau de perfeição que, educando o intelecto e educando a vontade, distribui entre a afflita humanidade o bem supremo que lhe veio à mão. De nada vale a ciência, o poderio, se aqúelle que os possui é mau, é frio, se não tem coração.

Tu que da vida esperas tanta coisa, confia, sim, nas horas do amanhã. Mas não te esqueças que no fim da estrada, seja gloriosa ou não tua jornada, há sempre a pedra fria de uma lousa onde toda a vaidade é nua, é vã.

O que fica da vida é a própria vida, é o que se fez de bom, mesmo o que a gente praticou a chorar de alma ferida, contra a vontade até, mas convencida de que foi por direito unicamente.

Se bom antes de tudo, honesto e puro; varre orgulhos banais dos pensamentos, que se te espera o brilho do futuro, nada existe na terra de seguro: Deus que deixa florir rosas aos centos, as desfolha também pelos dedos dos ventos...

### Noticias do Exterior

#### VALE A PENA SABER...

EM FORMOSA, está sendo iniciado um programa de vacinação contra a tuberculose, do qual se está encarregando a Campanha Internacional Contra a Tuberculose, sob as auspícias conjuntas do Fundo Internacional de Socorro à Infância, da ONU, e a Organização Mundial de Saúde.

UMA CENTENA de crianças tuberculosas refugiadas, atualmente alojadas na Alemanha e na Austría em estabelecimentos da Organização Internacional de Refugiados, serão acolhidas pela Suécia, que lhes assegurará um lar e os cuidados que o seu estado requer.

O PRIMEIRO hospital de crianças vem de ser construído na Bolívia, graças à Organização Mundial de Saúde e ao Fundo Internacional de Socorro à Infância. O hospital terá capacidade para 240 leitos, além de abranger um serviço de radiologia, um banco de sangue, uma farmácia, laboratórios, duas salas de operações principais, salas de curativos, etc.

30.000 DÓLARES estão sendo postos à disposição do governo da Índia pela Organização Mundial de Saúde, para emprego na luta contra a cólera-morbus e o impaludismo nas províncias indianas onde grassa a fome.

4.700.000 DÓLARES foram emprestados à Nicaragua pelo Banco Internacional de Reconstrução e Fomento, para o desenvolvimento da rede rodoviária daquele país e facultar a compra de material agrícola.

requisitados, para esse fim, pelo Secretário da Presidência da República, que os porá à disposição da Comissão, pelo tempo julgado necessário.

§ 2º — Poderá a Comissão Nacional de Política Agrária solicitar a uma entidade privada, que disponha de recursos técnicos, tomar a seu cargo ou centralizar os trabalhos da Secretaria Técnica.

§ 3º — Os membros da Comissão e das sub-comissões poderão oferecer indicações e subsídios à Secretaria Técnica e com ela articular-se para uma cooperação regular.

Art. 5º — Para coordenar os trabalhos da Secretaria Técnica, dirigir os trabalhos administrativos e secretariar as reuniões do Conselho, será designado um Secretário Executivo escolhido entre os membros do Conselho ou da própria Secretaria Técnica.

Art. 6º — A Comissão e as sub-comissões deliberarão tomando por base os relatórios elaborados pela Secretaria Técnica.

Art. 7º — Os trabalhos da Comissão Nacional de Política Agrária serão gratuitos, e constituem relevante serviço prestado ao país.

Art. 8º — Este decreto entrará em vigor na data da sua publicação, revogadas as disposições em contrario.

### Mais três carros em cada trem elétrico

O diretor da Central do Brasil acaba de determinar o aumento de carros em várias composições dos trens suburbanos. Assim, a partir de 1º de agosto, além de pequena modificação no horário, os trens em apreço passarão a circular com uma unidade a mais, ou sejam 9 carros em vez de 6.

Essa medida equivale a um aumento de 750 passageiros em cada composição.

Dada a urgência imprimida na reparação dos carros que foram retirados do tráfego, dentro de poucos dias todos os trens terão as suas composições aumentadas.

**BELO HORIZONTE - SANATÓRIO STA. TERESINHA**  
Para doentes do aparelho respiratório. — Diretor: Dr. Luiz de Azeredo Coutinho. — Alimentação boa e cuidada. — Pacu motorax — Raios ultra-violeta — RAIOS X. — Avenida Cerandária nº 998. — Fone: 2 1534.

**GRIPE, DOR DE CABEÇA, DORES EM GERAL**  
**CALMANTINA**  
COMPRIMIDOS DE GIFFONI  
ACTUAM SEM DEPRIMIR O ORGANISMO  
FRANCISCO GIFFONI & CIA. - R. 1º DE MARÇO, 17 - RIO

Estavam eles, na mesquita e hospitaleira casa de campo de Antônio Quintela — esse industrial dinâmico, inteligente, idealista, que não aprendeu, até hoje, a ameslhar egoisticamente os proventos do seu labor, fazendo da sua fortuna particular um bem social que ao projeto com altruísmo no ato da coletividade.

— E de que cuidavam aqueles homens — comerciantes, industriais — vindos dos diversos municípios fluminenses e ali reunidos em singular assembleia.

— Ora — diziam os que se habituaram a ver em cada unidade de negócio um agente do "câmbio negro" — que poderiam eles cuidar das ilhas fechadas e planos de relâmpagos, enriquecendo-se?

— Não, Senhores! Absolutamente não!

— Os homens que ali estavam eram homens de bem. Comer-

### ESPECIAL PARA O "CORREIO DA LAVOURA"

## HOMENS DE BEM

FRANCISCO MANOEL BEANDÃO

...ciantes da velha escola tradicionalista, em que o prestígio da FIRMA se impunha pela honestidade, a garantia dos compromissos pelo *simul de honra*, este não importante obrigacionalmente nas relações jurídico-morais do negócio, que o direito escrito a recepção do direito costumeiro, consagrando no texto dos Códigos e de quantas e quantas leis vigentes.

Naquela assembleia de homens probos, esclarecidos, experimentados no trato de todos os mistérios da profissão, vividos na lição prática e sábia da vida, discutiram-se importantes providências e sugestões; aprovaram-se solu-

ções; corrigiram-se vícios e defetos nos sistemas de produção, transporte e comércio, apresentando-se fórmulas capazes de propiciar ao Estado e à União maiores fontes de riqueza; debateram e propuseram eles adequação das leis à realidade dos problemas nacionais, das justas necessidades do Estado e do Município; criticaram com elevação, espírito construtivo, as medidas obsoletas da legislação fiscal, do aparelho arrecadador; defenderam com entusiasmo e justiça as inovações que evitam a evasão das rendas públicas.

Em todos os lances dos debates, o que se viu na preocupação daqueles homens de negócio, sobre os quais pesa em grande parte a multiplicidade de obrigações constitutivas da receita pública, foi o sentido alto das suas idéias, dos seus propósitos.

E com que propriedade, apuro de forma, de concetuação, conhecimento de causas, penetraram na intimidade do Direito, da Economia, das Finanças, em busca de especializações técnicas e processos lógicos com que pudessem excitar as inadequações, a incoerência dos textos de um projeto de lei em psutu.

Revimos, na pessoa de cada um dos componentes daquela augusta assembleia, a

figura do homem bom da província, do fazendeiro, do vilão do interior do Brasil, ao qual o país deve muito e muitos lauzes do seu progresso, da sua evolução social, política, econômica.

Como o juiz, o sacerdote, o médico, o advogado, e tantos outros de projeção na vida das cidades do Brasil Colônia, do Brasil Império, do Brasil República, o comerciante é um dos obreiros formadores do bem estar coletivo, assim reconhecido com justiça por todos os historiadores e sociólogos que têm estudado e interpretado a missão dessa classe de bandeirantes, de colaboradores da nossa evolução social. Pretender negar essa ver-

dade, esse fato histórico-social, com exemplos negativos, comuns a todas as profissões, seria ignorar uma verdade que é evidente por si mesma.

O que nos foi dado presenciar entre aqueles homens de negócio, vendo-os sobrepor o interesse da coletividade, do Estado, às suas conveniências próprias, particulares, foi uma dessas coisas difíceis nos dias que correm, Encorajam e impõem confiança.

Pertencem eles a desalçada legião dos homens bons. E para eles, e tantos outros como eles, que temos de olhar, constituem a reserva moral de uma geração que felizmente ainda não se extinguiu no Brasil.

O comércio lbea é um campo de profícuo labor, um meio lícito de trabalho, e não um instrumento cruel de exploração.

É simples a razão desta confiança, desta afirmativa. Aqueles homens são, acima de tudo, homens de bem.

## Fatos Policiais

### Desastre de automóvel.

Segunda-feira, no marinho chapa 6105.84—D. F., carregado de tijolos e dirigido por João dos Santos, chocou-se com o carro particular chapa 12.14.70—D. F., dirigido pelo industrial Antonio de Freitas Quintela. Saíram feridos a sra. Lia Acioli e o sr. José Chaves, que foram medicados no Hospital.

### Encontrado morto.

Em terras da Fazenda do sr. Rubens Cardoso, na Estrada Santa Barbara, 3º Distrito deste Município, foi encontrado um homem morto, já em estado de putrefação. Não foram recolhidos documentos que o identificassem.

### Agressões.

Segundo comunicação feita à Polícia por Geraldo Chaves, seu cunhado João Tomaz Carrioni, de 51 anos, agredira à navalha a esposa, de nome Maria Chaves Carrioni, de 37 anos.

Natalício de Araujo Silva queixou-se à Polícia contra Wilson Monassa que, advertido por atitude que ele julgara injuriosa, teria tentado agredir-lo em frente de sua casa. Mais tarde, por sua vez, Wilson Monassa apresentou queixa às autoridades contra Natalício, que o teria agredido. Wilson realmente, apresentando escoriações pelo corpo, foi medicado no Hospital.

### Morto a tiros.

Conforme tem sido amplamente divulgado pela imprensa carioca, no Sítio Santo Antonio, de sua propriedade, foi abatido a tiros de espingarda e depois esfaqueado, quarta-feira, o sr. João Tenorio Cunha, brasileiro, casado, funcionário público aposentado, de 56 anos de idade.

Em companhia da vítima, que era primo do deputado Tenorio Cavalcanti, achava-se o menor Wilson Alves Costa, que saiu a correr, com medo, após ouvir as descargas de espingarda.

As autoridades procuram o autor ou autores do bárbaro crime de Pedra Lisa, no 3º Distrito deste Município.

## PUBLICAÇÕES

Recebemos e agradecemos: ESTUDO FARMACO-QUÍMICO do Ácido-Beta — (4-hidroxil-3,5-di-iodo-fenil). Alpha-fenil-propionico. Trata-se de interessante tese ilustrada do farmacêutico Alvaro Noronha da Costa, para concurso de Livre Docente da Cadeira de Farmácia Química, na Faculdade Nacional de Farmácia, da Universidade do Brasil.

SESSINHO — n. 44, do corrente mês. Ótima revista infantil de publicação mensal, do Serviço Social da Indústria (SESI).

ALTEROSA — n. 135, mês de julho, da revista que é feita para a família do Brasil. Trazendo na capa a bela artista Nancy Olson, da Paramount. "Alterosa" está magnífica como sempre, com as suas seções habituais, que deliciam seus inúmeros leitores.

RELATORIO de 1950, apresentado pelo presidente da Confederação Nacional do Comércio, sr. João Daudt d'Oliveira, em reunião de 20 de janeiro deste ano, ao Conselho de Representantes. 200 páginas.

EL GRÁFICO e BILLIKEN. Números 1 e 4 de junho último, respectivamente. São ótimas revistas que se editam em Buenos Aires.

ESCOLA NOVA. Número 1 dessa excelente revista de pedagogia, destinada a todos os professores do Brasil. Editada no Rio de Janeiro, sob a direção e responsabilidade do prof. Leodegário Amarante de Azevedo Filho.

AGRICULTURA e Pecuária. Número 331 dessa magnífica revista técnica, que se edita na Cidade Maravilhosa.

ERA UMA VEZ... Número de julho corrente dessa revista infantil-juvenil. Bonito e bem feito mensário que nos vem de Belo Horizonte.

SELEÇÕES do Reader's Digest. Número de julho corrente.

## Cine Verde

HOJE — Continuação do filme em série, e o drama "Winchester 73", com James Stewart.

AMANHÃ e TERÇA-FEIRA — Continuação do filme em série; o drama "Mercado de Ladões", com Richard Conte e Valerina Cortese; e o filme "O Místico", com Turhan Bey.

QUARTA e QUINTA-FEIRA — O drama "Amarga esperança", com Cathy O'Donnell, e o filme "Carga humana", com Roy Rogers.

SEXTA, SABADO e DOMINGO — Continuação do filme em série, e o drama "A condessa se rende", com Betty Grable e Douglas Fairbanks Jr.

## Pessoas socorridas no Hospital de Iguaçu

De 22 a 28 do fluente, foram atendidas no Serviço de Pronto Socorro, do Hospital de Iguaçu, 66 pessoas.

## VENDO

Três lotes à rua Aniceto do Vale, com água, luz, esgoto e calcamento. Em frente à Praça Silvino de Azevedo, esquina de rua Topasio. Cr\$ 130.000,00. Facilite grande parte. Negócio urgente e desembaraçado. Tratar com Jorge Serrano, à av. Nilo Peçanha, 23, 4º and., s. 8, nesta cidade. Diariamente. 1-2

te, remetido por Fernando Chinaglia, seu Diretor-vice-presidente. Como sempre, o aspecto gráfico e o trabalho redacional são admiráveis neste número de Seleções.

A POLÔNIA de hoje. Boletim Informativo Mensal. Edição comemorativa da data nacional do país de B. Bierut.

DIVULGAÇÃO Cooperativista. Número 19 desse órgão da Divisão de Economia Agrícola, da Secretaria de Agricultura, Indústria e Comércio deste Estado.

## Dr. Helio Cianni Marins

CIRURGIA GERAL  
Médico Assist. Clínica Cirúrgica do Hospital I.A.P.E.T.C.  
Consultório: "Edifício Cocozza" - Sala 17  
Residência: R. Bernardino Melo, 2429  
Tel. 450-320 Tels. 450 e 450-311  
Diariamente, exceto nos sábados, das 16 às 20 horas

## VIDA SOCIAL

### Trova

Vida de enfiteus e flus,  
de luras e mofos;  
As unças são mais heutas  
quando são mais naturals.

ALARICO DA SILVA COSTA

Alguém te chamou de lola,  
Disse: "omigo" — Pois, sim!  
Se acaso ela fosse lola  
Não me prenderia assim!

LUÍZ OTÁVIO

### DATAS ÍNTIMAS

Fizeram anos neste mês:

- 23, menino Orlando, filho do sr. Domingos Tinoco de Carvalho e de d. Haydeé Duccini de Carvalho;
- 23, jovem Ivani Coelho Guimarães;
- 23, farmacêutica Rosa Cruz;
- 23, sr. Astrubal Braga, oficial substituto do Cartório do 2º Ofício desta cidade;
- 23, sta. Vanda Soares;
- 23, menino Humberto de Campos, filho do sr. Rui Barbosa Martins de Azeredo e de d. Maria Saab de Azeredo;
- 24, sta. Nanza de Moraes Campos;
- 24, sr. Hugo Argenta;
- 24, jovem Jorge Chamba-relli, funcionário municipal;
- 25, menina Kate (1º aniversário), filha do sr. Altair Gomes Lavinas e de d. Alziete do Nascimento Lavinas;
- 25, d. Laura Freire de Arruda, esposa do deputado Sebastião de Arruda Negreiros;
- 25, sta. Lenita Torino;
- 25, sr. Wilson Pereira de Melo;
- 25, dr. Deoclécio Dias Machado Filho, distinto colaborador desta folha;
- 25, sta. Arminda Miranda;
- 25, menino Darci, filho do sr. Darci Azeredo e de d. Deolinda de Jesus Azeredo;
- 25, menino Lino, filho do sr. Lino Rodriguez Hermida e de d. Elizabeth de Araujo Hermida;
- 26, menino Marcio (1º aniversário), filho do sr. Cial Brito e de d. Ancilta Duccini Brito;
- 26, farmacêutico Alvaro Noronha da Costa;
- 26, d. Jandira Pastor, esposa do sr. Americo Pastor;
- 26, menina Dayse, filha do sr. Djalma Junqueira e de d. Iracema Soares Junqueira;
- 27, menino Luiz Antonio, filho do sr. Rodolfo Quaresma de Oliveira e de d. Aídeá Costa Quaresma de Oliveira;
- 27, sta. Maria Ribeiro;
- 27, menino Helinho, filho do sr. Irani Moreira e de d. Nilza Pinto Moreira;
- 28, sta. Julia Peixoto;
- 28, sta. Dulce de Moura Raunheitti.

Fazem anos hoje:  
— menina Hilda Maria, filha do dr. Humberto Gentil Baroni e de d. Laurinda Carvalho Baroni;- menina Silma, filha de d. Jandira Pereira Soares.

### NASCIMENTO

Nasceu a 25 deste o menino Heron Domingues, primogênito do sr. Horacio Teixeira da Silva e de d. Arlete Teixeira da Silva.

### BATISADO

Hoje, será levada à pia baptismal a menina Kate, filha do sr. Altair G. Lavinas e de Alziete N. Lavinas. Serão seus padrinhos o sr. Aires Rosa e esposa, d. Margarida T. Rosa.

### ANIVERSÁRIOS DE CASAMENTO

Fizeram anos neste mês os seguintes casais:  
— 26, Orlando Gonçalves-Ester da Silveira e Leone Gonçalves-Ester;- 29, cap. Gaspar José Soares-Maria de Sá Soares.

## Enlace Braid Maurício-Aíleda Costa

Realizou-se no dia 26 do corrente o enlace matrimonial do jovem Braid de Almeida Maurício, filho do industrial Dellim de Almeida Maurício e de d. Lídia Marques Maurício, com a sta. Aíleda Quaresma da Costa, filha da viuva Adelia Quaresma da Costa.

No ato civil, foram padrinhos do noivo o sr. Manoel Luiz Alves e Senhora e da noiva o sr. Rodolfo Quaresma de Oliveira e Senhora.

Na cerimônia religiosa, serviram de padrinhos do noivo o sr. Artur Mauricio e Senhora e da noiva o dr. Eurico Costa e Senhora.

Na residência do cap. Joaquim Quaresma de Oliveira, o novo casal recebeu cumprimentos de numerosos convidados, aos quais se ofereceu um banquete, servido pela Confeitaria Colombo. Foi o jovem par saudado pelos srs. deputado Getulio Moura, Murilo Costa e Adriano Mauricio.

Os noivos seguiram em viagem de núpcias para a cidade de Santos.

## DIÁRIO CARIOCA

Acaba de comemorar a passagem do seu 23º aniversário, registando uma trajetória cheia de lutas e triunfos, o vibrante "Diário Carioca", fundado pelo jornalista J. E. de Macedo Soares.

Cumprindo seu programa de jornal do Rio para todo o Brasil, focalizando sempre os varios problemas de interesse nacional, o "Diário Carioca" passou recentemente por transformações radicais; inclusive em suas instalações que são hoje modernas e majestosas, para se tornar um órgão cada vez mais útil à coletividade brasileira.

Aos seus atuais diretores, jornalistas Horacio de Carvalho Jr., J. B. Martins Guimarães e Danton Jobim, apresentamos nossas sinceras felicitações.

## Convocação de atiradores

O Diretor da Seção de Tiro do Club Atlético carioca, por meio intermédio, todos os atiradores de Nova Iguaçu para os treinos, que se realizam aos domingos, pela manhã.

## Nasceram na Maternidade

Na Maternidade de Iguaçu nasceram, no período de 22 a 28 do corrente, 11 bebês, sendo do sexo masculino.

## DR. FERNANDO DOURADO DE GUSMÃO

ADVOGADO  
Trabalhista - Civil - Comercial  
Inventários - Despejos - Questões sobre terras - Decreto-lei 58  
Horário: 12:00 às 16:00 hs.  
Terças e quintas-feiras  
Rua Mal. Floriano, 1962 - Sob. em frente à ponte de Nova Iguaçu

## Agradecimento

Lafayette Cardoso (Duca), filhos, netos e genros, deversos sensibilizados, servem-se deste meio para expressar seus agradecimentos a quantos os confortaram moralmente por ocasião do falecimento de sua querida esposa, mãe, avó e sogra, VERGULINA MARIA SOARES (Sinhá), bem assim aos que enviaram flores e cartões, cartas e telegramas de pesames e aos que acompanharam o enterro. A todos, sua eterna gratidão.  
Nova Iguaçu, 28/7/51

## FUTEBOL

### Tabela do Campeonato Iguassuano

A Liga Iguassuana de Desportos, segundo se verifica no seu Boletim Oficial nº 12, aprovou, para o 1º turno, a seguinte tabela dos clubes da 1ª categoria, que vão disputar o Campeonato do corrente ano:

Dia 19/7/1951

Iguaçu x Triângulo

Belford Roxo x Esperança

Miguel Couto x Milionários

Dia 5/8/1951

Esperança x Iguaçu

Milionários x Belford Roxo

Triângulo x Miguel Couto

Dia 12/8/1951

Miguel Couto x Belford Roxo

Iguaçu x Milionários

Esperança x Triângulo

Dia 19/8/1951

Belford Roxo x Iguaçu

Miguel Couto x Esperança

Triângulo x Milionários

Dia 26/8/1951

Iguaçu x Miguel Couto

Milionários x Esperança

Belford Roxo x Triângulo

### Situação do Campeonato Nilopolitano

Depois da penúltima rodada do 1º turno, é a seguinte a classificação dos clubes, por pontos perdidos, no Campeonato Nilopolitano de futebol:

1º - C. A. Frigorífico Iguaçu	0
2º - Vasco da Gama e Brasil	4
3º - Flamengo F. C.	6
4º - Nova Cidade	7
5º - E. C. Oriente	9
6º - Central e Ideal	11
7º - Olinda e Aragiipe	14

## BASQUETE

### I.B.C. x Botafogo

Hoje, na quadra do IBC, será disputada, em sensacional partida, a Taça Narcizo Ramalho, entre o "time" local e o Botafogo Futebol e Regatas.

## RADIO



## Compro área de 100 a 500 mil metros quadrados

Próxima da linha férrea e estrada de rodagem, em Austin. Trata de preferência com o proprietário. Ofertas para dr. Paranhos, tel. 47-2052 - Av. Atlântica, 2.964, ap. 603 (Rt.), até as 10 horas da manhã, e sr. Luiz de Azeredo, nesta redação, tel. 180-111

## Laboratório de Análises Clínicas

DR. PASCHOAL MARTINS  
DR. A. B. HARGREAVES  
Nova Iguaçu: Praça da Liberdade, 90 - Sob. - Tel. 312  
Distrito Federal: Rua México, 41 - 8º andar - sala 804  
Telefones: 32.661 e 32.3851  
CHAMADOS NOTURNOS:  
Nova Iguaçu: Tel. 109 - D. Federal: Tel. 26.1834 e 45-3888

## Prefeitura Municipal de Nilópolis

### EDITAL

Acha-se aberta a concorrência pública para o calçamento a paralelepípedos da construção de Galeria de águas pluviais de um trecho de 500 metros (quarenta e dois metros) da Av. Miranda, no Município e cidade de Nilópolis.

As propostas serão recebidas até o dia 7 de agosto vindouro, às 15 horas, na sede da Prefeitura Municipal, à Rua Getulio Moura n. 1591, quando serão abertas no Gabinete do sr. Prefeito Municipal, a qual será assinada pelos interessados. Ditas propostas deverão ser apresentadas de acordo com as condições contidas na Portaria n. 17, de 30 de janeiro de 1949, que regulava as concorrências públicas no Município.

O depósito a que se refere a letra a) da cláusula segunda das referidas condições, é de Cr\$ 5.000,00 (cinco mil reais), e a mensalidade a que se refere a cláusula oitava, é de Cr\$ 500,00 (quinhentos cruzeiros).

As quantidades de serviços, prazos e demais especificações serão fornecidas pela Divisão de Engenharia da Prefeitura, nos dias úteis, excetuando os sábados, das 11 às 17 horas.

Prefeitura Municipal de Nilópolis, 6 de julho de 1951.

Meneval Schenkell de Melo - Silva  
Chefe da Divisão de Engenharia

## VENDE-SE

uma casa com 2 salas, 2 quartos e cozinha, à rua Cel. Francisco Soares, 492, a 3 minutos do calçamento. Facilitam-se 50% do pagamento. Tratar com o dr. Jair Neves, à rua Getulio Vargas, 157, tel. 100. Neta.

## AFASTADO O QUEIMADO

Em assembleia extraordinária realizada a 24 deste, com a presença de 10 representantes de sete clubes, houve o seguinte resultado: 1º - Afastado temporariamente do Campeonato o Queimado F. C.

## A. A. Filhos de Iguaçu

RESUMO DAS RESOLUÇÕES DO DIA 24 - 7 - 1951

- 1) Solicitar a presença no clube social, no próximo dia 31 do corrente, às 21 horas, do sr. Armando Gonçalves, para tratar de assunto de seu interesse;
- 2) Tomar conhecimento do ofício datado de 6 de julho último, assinado por 11 (onze) associados e convidá-los para presente resolução a comparecerem a nossa sede social, no próximo dia 31 do corrente, às 21 horas, a fim de lhes serem prestadas verbal e documentalmente as informações solicitadas.

## AVELINO PINTO BENTO

Diret. da Secretária

## Vende-se

uma casa com 2 quartos, sala e cozinha e alameda com barraco de sapé, num terreno de 10 x 50, todo cercado de arame farpado e bambus, em Caiuaba. Ônibus à porta. Informações de rua Marechal Floriano Peixoto, 2514, nesta cidade. Preço de ocasião.

## XIII Olimpíada do Colégio Leopoldo

A ACLA convoca a científico, ginásio, comercial, primário e jardim infância para os treinos. (Nova turma de admissão a 1º de agosto)

Domingo  
CONSELHO  
Consilium  
(Colaboração)  
Ningu  
certamente  
chamam leg  
lo aspecto,  
cus. O viti  
de qualque  
ra os indivi  
terminados  
se, sob o pon  
Entretanto,  
de 100 cont  
O viti  
de lumban  
uma zona  
ocultada e  
placa de viti  
é insensível  
há limite viti  
pessura, ab  
Nos regimes  
e os situad  
mente desca  
mumente de  
lo à sua et  
São os  
calizam os  
número dos  
cia por tal  
predição pa  
As con  
tão completa  
irritações loc  
terminar a  
das glandul  
mais frequen  
NOTA:  
o tratamento d  
nico, 31, não de  
enferço compl

Lo  
Ca  
Roupa  
Cun  
Si  
Av. N  
Caixa  
Públicos  
Rua Otá  
Balanc

Recita  
Contribu  
a) Dos Servid  
b) Dos Servid  
Renda d  
Juros 1º Depo  
Total de 246  
Total da Recel  
Recita dos m  
Saldo do m  
No Banco COM  
TOT  
Saldo q  
Em Banc  
No Banco Com  
Observaç  
Nova Igu  
Clélio Pe  
Moreira, Tesou

Despach  
José Ferreir  
Antonio Alves  
do de Azeredo  
guero Soares  
PAGUE-SE.

Aulas de  
Teresa d  
Mad  
Assistente do  
Mascarenhas  
em 20  
R. Marçal P  
Tel. 185



## COMARCA DE NOVA IGUASSU EDITAL

Hermes Gomes da Cunha, Oficial do Registro de Imóveis da 2ª Circunscrição desta Comarca.

Faz público, pelo presente, que a Companhia de Expansão Territorial, com sede à rua Visconde de Inhauma n. 134, 3º pavimento, Edifício Rio Paraná, no Distrito Federal, depositou em seu cartório, à rua dr. Getúlio Vargas n. 126, de conformidade com o decreto-lei n. 58, de 10 de dezembro de 1937, memorial, planta e os necessários documentos referentes ao loteamento de uma área desmembrada de maior porção, situada na zona rural, no segundo distrito deste Município, queimados, com 4.033.260,00ms<sup>2</sup> (quatro milhões, trinta e três mil e duzentos e sessenta metros quadrados), com frente para a Variante da Estrada Rio-São Paulo, confrontando à direita com a Estrada do Tingui até o valejo ou canal denominado Cabenga, seguindo este até desembocar no Rio Tingui ou Guandu-Mirim, por este rio, no trecho que margeia a Estrada do Cabenga e depois por essa Estrada, no trecho que se afasta do Rio Tingui até a Estrada dos Prados Verdes; à esquerda pela Estrada dos Prados Verdes até a rua das Mimosas, onde inflete para a direita, seguindo em linha reta, quebrando de pouca para a esquerda até encontrar novamente a Estrada dos Prados Verdes, pela qual segue até atingir a Estrada do Tingui, em trecho depois do valejo do Cabenga, sendo a confrontação nesse lado com loteamento inscrito sob n. 100, à fls. 363, do Lo 8-D, de 4 de julho de 1951, em nome de Agostinho Flores Niclot e com a propriedade da própria Companhia de Expansão Territorial e, finalmente, na linha dos fundos com a Estrada do Cabenga, confrontando em toda a extensão com terras de propriedade da requerente. Fica excluído do perímetro descrito a área com frente para a antiga Estrada Rio-São Paulo, junto e depois da Estrada do Tingui, até a rua das Violetas, área esta compreendida entre as Estradas Rio-São Paulo e Tingui, rua das Violetas e das Acácias, e que compõe as quadras ns. 15 a 23, representadas na planta aprovada, dividida em 3.260 lotes de várias dimensões, compondo diversas quadras aerivas por muitos logradouros, tudo na conformidade das quatro plantas aprovadas pela Prefeitura Municipal. Dito loteamento tem a denominação de "Prados Verdes". As impugnações dos que se julgarem prejudicados deverão ser apresentadas em cartório dentro de 30 dias, contados da terceira e última publicação deste. Nova Iguaçu, 17 julho de 1951. O Oficial: *Hermes Gomes da Cunha.* 2-3



### João R. Cardoso & Cia. Ltda.

## COMPRESSORES "FRIGIDAIRE"

### GELADEIRAS COMERCIAIS GELADEIRAS DOMESTICAS

Oficina de consertos e  
montagens - Tel. 272

Consulte-nos sem compromisso

## Trav. 13 de Março, 48

Nova Iguaçu - Est. do Rio

Contabilidade, Assiat. Fiscal, Contratos, Transf. e Legalizações de Firmas, Seguros, Decl. Imposto de Renda, etc.

**Manoel Pedro de A. Couto**  
CONTADOR

Escritório: Av. Nilo Peçanha, 23-3º-S. 6  
Residência: Av. Nilo Peçanha, 630  
TEL. 309 311 - NOVA IGUASSU - E. DO RIO

**DR. ALFREDO SOARES**  
CLINICA DE CRIANÇAS

CONSULTÓRIO: Rua Bernardino Melo, 1847-1º and. - Sala 11  
Tel. 101, diariamente das 15 às 17 hs., exceto às 6ªs. Feiras

RESIDÊNCIA: Rua Antonio Carlos, 145 - Tel. 258

**Carlos Alberto da Silva,**  
Despachante Oficial da Secretaria de Segurança Pública junto à Delegacia de Polícia nesta cidade, Rua Getúlio Vargas, 70, Nova Iguaçu, E. do Rio.

**Casas para pronta entrega**

Vendem-se casas novas, contendo 2 bons quartos, 1 sala, cozinha, banheiro e box e quintal, à Rua Beberibe, em Ricardo de Albuquerque. Preços a partir de Cr\$ 130.000,00 com uma entrada de Cr\$ 50.000,00. Entrega imediata. Tratar com Paulo Santos, à Rua Adolpho Bergamini, 190-opto. 201-Tel.: 49-9776 - Eng. de Dentro.

**Dr. Nelson Benjamin**  
MONTÃO  
ADVOGADO

Causas cíveis e comerciais Inventários. Dequites. Defesas perante o Juri. Advocacia em geral, no Rio de Janeiro e em Nova Iguaçu.

Escritório: Rua Paulo de Frontin, 60. - Tel. 479

TOSSES! BRONQUITES?  
**VINHO CREOSOTADO**  
(SILVEIRA)  
GRANDE TÔNICO

**Oficina Mecânica Agostinho**

Consertos, Reformas em geral e Acessórios - Solda Elétrica e a Oxigênio - Pinturas em geral - Serviço de Torno.

**Agostinho Martins Duarte**  
RUA DR. TIBAU, 60 - Telefone 124  
NOVA IGUASSU - E. DO RIO

COMARCA DE NOVA IGUASSU  
**Edital**

Registro de Imóveis da 2ª Circunscrição

Pelo presente, passado a requerimento da Companhia Proprietária Brasileira S. A., intimado, por se encontrar em lugar incerto e não sabido, a vir em meu cartório, à rua dr. Getúlio Vargas n. 126, nesta cidade, pagar as prestações vencidas na importância de Cr\$ 8.987,10 e Cr\$ 3.614,80 e as que se vencerem até a data do pagamento, a sra. Josefina Quadros, promitente compradora dos lotes de terreno ns. 2.643, 2.644, 2.245 e 2.246, averbados, na forma do disposto no decreto-lei n. 58, de 10 de dezembro de 1937, no Lo 8-B, no lado da inscrição n. 2, sob ns. 1.016 e 1.015. A devedora terá o prazo de 30 dias para pagamento de seu débito, inclusive custas devidas, sob pena de, decorrido aquele, considerar-se rescindido o contrato, procedendo-se ao cancelamento da respectiva averbação, de acordo com o art. 14, do decreto n. 3.079, de 15 de setembro de 1938. Nova Iguaçu, 18 de julho de 1951. O Oficial: *Hermes Gomes da Cunha.* 2-2

COMARCA DE NOVA IGUASSU  
**EDITAL**

Registro de Imóveis da 2ª Circunscrição

Pelo presente, passado a requerimento do Banco Hipotecário Gramach S. A., intimado, por se encontrar em lugar incerto e não sabido, a vir em meu cartório, à rua dr. Getúlio Vargas n. 126, nesta cidade, pagar as prestações vencidas na importância de Cr\$ 16.404,90 e as que se vencerem até a data do pagamento, o sr. Eugênio Fahlbuch, promitente de um lote de terrenos e benfeitorias averbado, na forma do disposto no decreto-lei n. 58, de 10 de dezembro de 1937, no Lo 8-B, no lado da inscrição n. 41, sob n. 3.436. O devedor terá o prazo de 30 dias para pagamento de seu débito, inclusive custas devidas, sob pena de, decorrido aquele, considerar-se rescindido o contrato, procedendo-se ao cancelamento da respectiva averbação, de acordo com o art. 14, do decreto n. 3.079, de 15 de setembro de 1938. Nova Iguaçu, 18 de julho de 1951. O Oficial: *Hermes Gomes da Cunha.* 2-2

**Sociedade Laticínios União Ltda.**

Usina e Entrepósito de Leite  
Laboratórios completos para análises de leite

Matriz: AVENIDA FRANCISCA DE ALMEIDA, 1419 (Edifício próprio) - NILOPOLIS - Estado do Rio

Filial: USINA: RUA SÃO JOÃO BATISTA, 502 (Edifício próprio) - VILA MERITI - Estado do Rio

**JOSÉ MARIA TEIXEIRA**  
SOCIO GERENTE

## COMARCA DE NOVA IGUASSU EDITAL

Hermes Gomes da Cunha, Oficial do Registro de Imóveis da 2ª Circunscrição desta Comarca.

Faz público, pelo presente, que a Companhia de Seguros Marítimos e Terrestres Indenizadora, com sede à Avenida Rio Branco n. 28-A, 2º andar, Capital Federal, depositou em seu cartório, à rua dr. Getúlio Vargas n. 126, de conformidade com o decreto-lei n. 58, de 10 de dezembro de 1937, memorial, planta e os necessários documentos referentes ao loteamento de 116 lotes de ns. 1 a 94 e 101 a 122, constituídos de três áreas de terrenos, a primeira à Estrada de Nova Iguaçu para Belford Roxo, começando da pedra de ruído dos terrenos da maior Joaquim de Barros Peixoto ou sucessores, até encontrar um valejo da divisa de João Ascêncio de Oliveira, com 261,00ms<sup>2</sup>, seguindo pelo dito valejo numa extensão de 315,00ms<sup>2</sup>, até o ponto onde o referido valejo volta para a direita; daí, continuando pelo mesmo valejo até a divisa do maior Barros Peixoto ou sucessores na extensão de 402,00ms<sup>2</sup>, desse ponto segue outra linha de 268,00ms<sup>2</sup>, até o ponto de partida; a segunda, medindo 62,00ms<sup>2</sup> de frente pela Estrada Belford Roxo, 50,00 ms<sup>2</sup> de fundos, dividindo com Vargas, 76,00ms<sup>2</sup> pela rua Barros Peixoto e 106,00ms<sup>2</sup> dividindo com Francisco Gonçalves Gato; e a terceira medindo vinte metros de frente pela avenida Barros Peixoto, igual largura nos fundos e 50,00ms<sup>2</sup> de ambos os lados, confrontando de um lado com o valejo, de outro com o maior Barros Peixoto ou sucessores e nos fundos com Francisco Gonçalves Gato, os quais, em virtude do corte produzido pela passagem da Rodovia Presidente Dutra, ficaram reduzidos a 99 lotes de várias dimensões, compondo algumas quadras servidas por diversas ruas, tudo na conformidade da planta aprovada pela Prefeitura Municipal em 15 de junho de 1950. As impugnações dos que se julgarem prejudicados deverão ser apresentadas em cartório, dentro de 30 dias, contados da terceira e última publicação deste. Nova Iguaçu, 18 de julho de 1951. O Oficial do registro: *Hermes Gomes da Cunha.* 2-3

COMARCA DE NOVA IGUASSU  
**EDITAL**

Hermes Gomes da Cunha, Oficial do Registro de Imóveis da 2ª Circunscrição desta Comarca.

Faz público, pelo presente, que a Empresa Fluminense de Expansão Territorial e Agrícola Ltda., com sede à Av. Rio Branco n. 31, 6º andar, no Distrito Federal, depositou em seu cartório, à rua dr. Getúlio Vargas n. 126, de conformidade com o decreto-lei n. 58, de 10 de dezembro de 1937, memorial, planta e os necessários documentos referentes ao loteamento de uma área de terra situada na zona rural, no quarto distrito deste Município, Belford-Roxo, medindo 114,00 ms<sup>2</sup> de frente, pelo Caminho da Glória, começando a medição em um marco no lado direito e a 300,00 ms. do Caminho do Jango, 487,00 ms. pelo lado direito, em linha quadrada, confrontando com terras de Alberto Jorge da Cunha, 488,00 ms. pelo lado esquerdo, confrontando com terras de Agostinho Cesari Valente, e nos fundos 59,00 ms., confrontando com terras de Manoel Mendes, com 51.635,75ms<sup>2</sup>, divididos em 94 lotes de várias dimensões, compondo diversas quadras servidas por algumas ruas e uma avenida, tudo na conformidade da planta aprovada pela Prefeitura Municipal. As impugnações dos que se julgarem prejudicados deverão ser apresentadas em cartório dentro de 30 dias, contados da terceira e última publicação deste. Nova Iguaçu, 17 de julho de 1951. O Oficial: *Hermes Gomes da Cunha.* 2-3

**Seguro de vida**

Acidentes Pessoais - Trabalho, Fogo, Automóveis, Fidejussão.

**Roberto Cabral**  
Corretor Oficial  
R. Governador Portela, 114  
Telefone, 418

**GRUTA STO. ANTONIO**

BAR E RESTAURANTE

Cozinha de 1ª ordem. - Petisqueiras à portuguesa e à brasileira. Bebidas nacionais e estrangeiras. - Especialidades em frios e conservas das melhores procedências.

**HERMIDA & RIBEIRO**  
RUA MARECHAL FLORIANO, 1954 (Em frente à ponte)  
NOVA IGUASSU - ESTADO DO RIO

**NOVA AURORA**

TERRENS A PRESTAÇÃO SEM ENTRADA E SEM JUROS

BAIRRO SÃO JORGE - Ramal do Jardim. Coadjução barata, caminheiro do Belford Roxo e Nova Iguaçu até Nova Aurora. Clima igual a Petrópolis. Água abundante, e luz e força passando dentro das terras. Planta aprovada pela Prefeitura de Nova Iguaçu. Facilidade de construção, venda em 72 prestações mensais a começar do Cr\$ 225,00, Tostar à Av. Rio Branco, 91, do andar de cima o sr. Meli, no local ou à rua D. Lucas, 60, em Belford Roxo, ou com o sr. Julian Ramos, à rua Marechal Floriano, 208B, tel. Luc. 185, em Nova Iguaçu - E. do Rio.

**INDICADOR**  
Profissional

**Médico**

**Dr. Pedro Regina Sobrinho** - Médico operador, Pat. - Consultas diárias das 8 às 12 hs. - Rua Antonio Carlos, 51, Tel. 284. E das 12 às 16 horas no Centro de Saúde e Hospital de Iguaçu.

**Advogado**

**Dr. Paulo Machado-Advogado** - R. Getúlio Vargas, 87. Fone: 282. - Nova Iguaçu.

**Dentistas**

**Luiz Gonçalves** - Cirurgião Dentista - Diariamente das 8 às 18 horas. Rua Bernardino Melo n. 2139. Telefone, 314. Nova Iguaçu.

**RUBEM SILVA** - Cirurgião-dentista. - Ed. Carioco, 2º andar, s. 220. Telefone, 48-5951. Rio de Janeiro.

**Dr. Pedro Santiago Coscio** - Cirurgião Dentista. Ralo X-(Edifício Ovidor). Rua Ovidor, 169, 8º andar, sala 811. Telefone, 43-1503 - Rio.

**Despachante**

Escritório Técnico Comercial-Santos Netto & Irmão (Contadores e Despachantes). Serviços comerciais em geral. Rua dr. Getúlio Vargas, 22. Tel. 208 - Nova Iguaçu.

**CONSTRUTORES**

**João Simonolo** - Construtor licenciado. - Encarrega-se de construções e reconstruções em geral e sob administração. - Res.: Rua Marechal Floriano, 2036 - Casa XI - Nova Iguaçu.

**Roberto Baroni Soares** - Construtor licenciado no Município de Duque de Caxias. Residente em Nova Iguaçu à rua Edmundo Soares, 304.

**Seguro de vida**

Acidentes Pessoais - Trabalho, Fogo, Automóveis, Fidejussão.

**Roberto Cabral**  
Corretor Oficial  
R. Governador Portela, 114  
Telefone, 418

**GRUTA STO. ANTONIO**

BAR E RESTAURANTE

Cozinha de 1ª ordem. - Petisqueiras à portuguesa e à brasileira. Bebidas nacionais e estrangeiras. - Especialidades em frios e conservas das melhores procedências.

**HERMIDA & RIBEIRO**  
RUA MARECHAL FLORIANO, 1954 (Em frente à ponte)  
NOVA IGUASSU - ESTADO DO RIO

**NOVA AURORA**

TERRENS A PRESTAÇÃO SEM ENTRADA E SEM JUROS

BAIRRO SÃO JORGE - Ramal do Jardim. Coadjução barata, caminheiro do Belford Roxo e Nova Iguaçu até Nova Aurora. Clima igual a Petrópolis. Água abundante, e luz e força passando dentro das terras. Planta aprovada pela Prefeitura de Nova Iguaçu. Facilidade de construção, venda em 72 prestações mensais a começar do Cr\$ 225,00, Tostar à Av. Rio Branco, 91, do andar de cima o sr. Meli, no local ou à rua D. Lucas, 60, em Belford Roxo, ou com o sr. Julian Ramos, à rua Marechal Floriano, 208B, tel. Luc. 185, em Nova Iguaçu - E. do Rio.

**INDICADOR**  
Profissional

**Médico**

**Dr. Pedro Regina Sobrinho** - Médico operador, Pat. - Consultas diárias das 8 às 12 hs. - Rua Antonio Carlos, 51, Tel. 284. E das 12 às 16 horas no Centro de Saúde e Hospital de Iguaçu.

**Advogado**

**Dr. Paulo Machado-Advogado** - R. Getúlio Vargas, 87. Fone: 282. - Nova Iguaçu.

**Dentistas**

**Luiz Gonçalves** - Cirurgião Dentista - Diariamente das 8 às 18 horas. Rua Bernardino Melo n. 2139. Telefone, 314. Nova Iguaçu.

**RUBEM SILVA** - Cirurgião-dentista. - Ed. Carioco, 2º andar, s. 220. Telefone, 48-5951. Rio de Janeiro.

**Dr. Pedro Santiago Coscio** - Cirurgião Dentista. Ralo X-(Edifício Ovidor). Rua Ovidor, 169, 8º andar, sala 811. Telefone, 43-1503 - Rio.

**Despachante**

Escritório Técnico Comercial-Santos Netto & Irmão (Contadores e Despachantes). Serviços comerciais em geral. Rua dr. Getúlio Vargas, 22. Tel. 208 - Nova Iguaçu.

**CONSTRUTORES**

**João Simonolo** - Construtor licenciado. - Encarrega-se de construções e reconstruções em geral e sob administração. - Res.: Rua Marechal Floriano, 2036 - Casa XI - Nova Iguaçu.

**Roberto Baroni Soares** - Construtor licenciado no Município de Duque de Caxias. Residente em Nova Iguaçu à rua Edmundo Soares, 304.

**Seguro de vida**

Acidentes Pessoais - Trabalho, Fogo, Automóveis, Fidejussão.

**Roberto Cabral**  
Corretor Oficial  
R. Governador Portela, 114  
Telefone, 418

**GRUTA STO. ANTONIO**

BAR E RESTAURANTE

Cozinha de 1ª ordem. - Petisqueiras à portuguesa e à brasileira. Bebidas nacionais e estrangeiras. - Especialidades em frios e conservas das melhores procedências.

**HERMIDA & RIBEIRO**  
RUA MARECHAL FLORIANO, 1954 (Em frente à ponte)  
NOVA IGUASSU - ESTADO DO RIO

**NOVA AURORA**

TERRENS A PRESTAÇÃO SEM ENTRADA E SEM JUROS

BAIRRO SÃO JORGE - Ramal do Jardim. Coadjução barata, caminheiro do Belford Roxo e Nova Iguaçu até Nova Aurora. Clima igual a Petrópolis. Água abundante, e luz e força passando dentro das terras. Planta aprovada pela Prefeitura de Nova Iguaçu. Facilidade de construção, venda em 72 prestações mensais a começar do Cr\$ 225,00, Tostar à Av. Rio Branco, 91, do andar de cima o sr. Meli, no local ou à rua D. Lucas, 60, em Belford Roxo, ou com o sr. Julian Ramos, à rua Marechal Floriano, 208B, tel. Luc. 185, em Nova Iguaçu - E. do Rio.

Comarca de Nova Iguaçu

## EDITAL

De publicação de documentos, em processo de loteamento de terras, com o prazo de 10 dias, a requerimento de José Soares Mendes, como abaixo se declara:

Henrique Duque Estrada Meyer, Oficial da 1ª Circunscrição do Registro de Imóveis da Comarca de Nova Iguaçu, Estado do Rio de Janeiro, por nomeação na forma da lei, etc.

Pelo presente edital, com o prazo de 10 dias, faço saber aos interessados que por José Soares Mendes foram depositados neste cartório, para inscrição nos termos do Decreto-lei n. 58, de 10 de dezembro de 1937, regulamentado pelo Decreto n. 3079, de 15 de setembro de 1938, a planta, o memorial, os títulos de domínio e mais documentos atrelados ao loteamento das seguintes terras: 1) Terreno à estrada Gama, a 150ms. da esquina formada com a segunda estrada de Morro Agudo, medindo, para essa estrada, 40ms., 147ms.50 pelo lado direito, 130ms.70 pelo lado esquerdo e 43ms. na linha dos fundos, perfazendo a área quadrada de 5.536ms., sendo designado na planta de Guinle limitas por lotes ns. 10 e 11, da zona de chacaras C, estando situado do lado direito de quem, partindo da segunda estrada de Morro Agudo, segue pela estrada Gama em direção à estrada Delta; 2) Terreno situado à estrada Delta, no mesmo lugar já indicado a 105ms. 1/2 da esquina formada com a estrada de Morro Agudo, medindo 20ms. de frente, 97ms.80 pelo lado direito, 96ms.20 pelo lado esquerdo e 21ms. 1/2 na linha dos fundos, perfazendo a área quadrada de 1.970ms., designado por lote 26, da zona de chacaras C, estando situado do lado direito de quem, partindo da estrada Gama, segue pela estrada Delta em direção à segunda estrada de Morro Agudo; 3) Terreno situado à estrada Gama, também na Fazenda da Posse, que começa a 130ms. da esquina formada com a segunda estrada de Morro Agudo, medindo 20ms. de frente, 122ms.20 pelo lado esquerdo, 130ms.70 pelo lado direito e 21 1/2 metros na linha dos fundos, perfazendo a área quadrada de 2.599ms., sendo designado por lote 12 da zona de chacaras C, estando situado do lado esquerdo de quem, partindo da estrada Delta, segue pela estrada Gama em direção à segunda estrada de Morro Agudo; e finalmente 4) Lote de terreno n. 27, da zona de chacaras C, com frente para a estrada Delta, no mesmo lugar Fazenda da Posse, que começa a 125ms. e 1/2 da esquina da estrada (2ª) de Morro Agudo, medindo 20ms. de frente, 96ms.20 pelo lado direito, 94ms.60 pelo lado esquerdo e 21 e 1/2 metros na linha dos fundos; e finalmente 5) Terreno situado à estrada Gama, na Fazenda da Posse, que começa a 190ms. da esquina da segunda estrada de Morro Agudo, medindo 20ms. de frente, 135ms.80 pelo lado direito, 147ms. e 1/2 pelo lado esquerdo e 50ms. na linha dos fundos, perfazendo a área de 3.033ms. As áreas supra descritas, fundidas numa só, para efeito do loteamento, passaram a formar uma área quadrada de cerca de 15.046ms. Aos interessados, porventura existentes, fica marcado o prazo de 30 dias, para efeito de apresentação de impugnação, prazo esse que será contado da última publicação do presente. Dado e passado aos quinze dias do mês de julho de mil novecentos e cinquenta e um. Para constar foi feito o presente e outros de igual teor, para afixação e publicação. Eu, Henrique Duque Estrada Meyer, Oficial, o subcrevi e assino. Assinado: Henrique Duque Estrada Meyer Extraído por cópia logo em seguida, estando o original, que foi afixado, selado na forma da lei. Eu, Henrique Duque Estrada Meyer, Oficial, a subcrevi e assino, depois de conferida com o original. Henrique Duque Estrada Meyer. 3-3

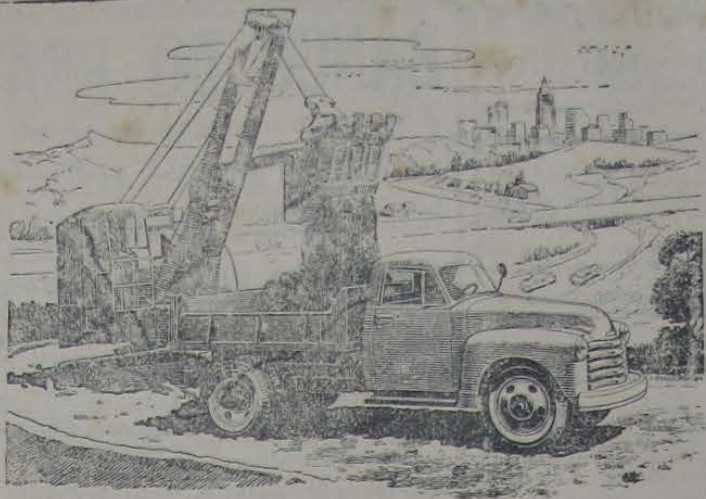

OS CAMINHÕES

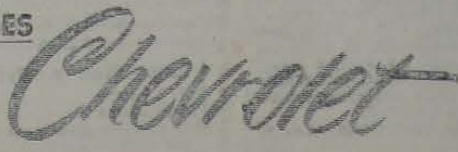

ABREM CAMINHOS PARA O PROGRESSO



Os caminhões Chevrolet estão sempre presentes no árduo trabalho de abrir caminhos para o progresso econômico do Brasil. Nessa patriótica tarefa de construir estradas, os caminhões Basculantes Chevrolet são os mais eficientes no transporte de terra, cascalhos, etc. Intenamente de chapa, com reforço em toda a extensão das laterais, os Basculantes Chevrolet oferecem carroceria facilmente levantada por meio de um aparelho hidráulico acionado pelo motor, simplificando a operação de descarga. Proporcionando maior resistência e mais espaço, os caminhões Chevrolet dão mais lucro porque rodam mais tempo na estrada—firmam-se mais tempo na oficina.

produto de GENERAL MOTORS DO BRASIL S. A. Conc. sionários em todo o país.

## EDITAL

Hermes Gomes da Cunha Oficial de Imóveis da 2ª Circunscrição desta Comarca.

Faz público, pelo presente, que Guilherme Benjamin Weinschenck, brasileiro, solteiro, engenheiro civil, residente e domiciliado à rua Voluntária da Patria n. 204, no Distrito Federal, depositou em seu cartório, à rua dr. Getúlio Vargas n. 126, nesta cidade, de conformidade com o decreto-lei n. 58, de 10 de dezembro de 1937, memorial, planta e os necessários documentos referentes ao loteamento de uma área de terra com duzentos e oitenta e quatro mil quatrocentos e cinquenta metros quadrados, situada dentro do perímetro urbano, no segundo distrito deste Município, Quelmadão, com frente para o lado direito da rua Dr. Elói Teixeira, ao longo da qual mede em linha quebrada 208,55ms., a contar do seu limite com o terreno do predio n. 618, da mesma rua, medindo, ainda, pelos fundos 231,00ms.; pelo lado de leste 1.295,04ms. e pelo lado de oeste 1.129,10ms. e mais 87,90 ms., confrontando o do lado teste, sucessivamente, com Eripedes Ferreira dos Santos, Hernani Pires Bastos e Jair Alves Pires, espólio de Waldemar de Souza Campos e com terrenos pertencentes ao loteador, do lado oeste e nos fundos com terras dele loteador, da qual foi destacada uma gleba com 191.856,00ms2 e dividida em 459 lotes de varias dimensões, compondo diversas quadras servidas por varias ruas, tudo na conformidade da planta aprovada pela Prefeitura Municipal em 25 de janeiro de 1951, tendo o loteamento a denominação de "Vila do Tinguá" e ficando reservado para futuros loteamentos o restante da área, na forma do estabelecido no paragrafo 1º do art. 1º, do decreto n. 3.079, de 15 de setembro de 1938. As impugnações dos que se julgarem prejudicados deverão ser apresentadas em cartório, dentro de 30 dias, contados da terceira e última publicação deste. Nova Iguaçu, 12 de julho de 1951. O Oficial do registro: Hermes G. m. e. da Cunha. 3-3

PARA SUA MAIOR GARANTIA PROCURE

## FARACO Loterias

UMA CASA QUE NÃO FALHA

Rua Mal. Floriano, 2128 Trav. São Mateus, 58  
Tel. 313—NOVA IGUAÇU NILÓPOLIS—E. do Rio

## EDITAL

Registro de Imóveis da 2ª Circunscrição

Pelo presente, passado a requerimento de Adolfo Palatnik, intimo, por se encontrar em lugar incerto e não sabido, a vizinhança do cartório, a rua dr. Getúlio Vargas n. 126, nesta cidade, pagar as prestações vencidas na importância de Cr\$ 1.260,00 e as que se vencerem até a data do pagamento, a Rosa Alves de Sousa, promitente compradora de um lote de terreno situado na forma do disposto no decreto-lei n. 58, de 10 de dezembro de 1937, no l. 24, ao lado da inscrição n. 80, do l. 24, a devedora terá o prazo de 30 dias para pagamento de seu débito, sob pena de considerar-se rescindido o contrato, procedendo-se ao cancelamento da respectiva averbação, nos termos do art. 14 do decreto n. 2.700, de 15 de setembro de 1938. Nova Iguaçu, 17 de julho de 1951. O Oficial: Hermes Gomes da Cunha. 2-2

## Inglês e Taquigrafia

V. S. já pensou como melhorar o seu valor profissional? Em qualquer setor de atividade, será mais eficiente aquele que souber falar inglês. Professor experientado lhe ensina em sua própria casa conversação e tradução em 6 meses. Ensina também taquigrafia em 3 meses. Preços módicos. Tratar à rua da Concórdia, 764 Nova Iguaçu.

IMPUREZAS DO SINGUL  
ELIXIR DE NOGUEIRA  
AUX. TRAT. SIFILIS

## Registro de Imóveis

COMARCA DE NOVA IGUAÇU Cartório da 1ª Circunscrição

Pelo presente edital com o prazo de trinta dias e publicação por três vezes, atendendo ao que foi requerido pela Administradora Imobiliária Rio S/A, com sede na Capital Federal, à rua Sete de Setembro, 184 1º, faz saber aos promitentes compradores, Alcebiades da Nobrega Fraga, Benedito Alvaranga, Sebastião Severo da Silva, Armando Perreira da Silva e Antonio Marciano Alves, residentes atualmente em lugares ignorados, que ficam intimados para efetuarem neste cartório do 2º Ofício, sito à rua Getúlio Vargas, 78, Nova Iguaçu, os pagamentos das prestações atreladas decorrentes aos lotes de terreno constantes das averbações números 620, l. 184, livro 8/C, l. 17, l. 27, do livro 8/D, 626, l. 184, do livro 8/C, l. 11, l. 27, do livro 8/D e 612, l. 183, do livro 8/C, sob pena de não fazendo serem canceladas as referidas averbações. Dado e passado nesta cidade de Nova Iguaçu, Estado do Rio de Janeiro, aos trinta (30) dias do mês de janeiro do ano de mil novecentos e cinquenta e um (1951) Eu, Nicanor Gonçalves Perreira, sub-Oficial do Registro de Imóveis o datilografei. Eu, Henrique Duque Estrada Meyer, Oficial do Registro de Imóveis, o subcrevi e assino. Henrique Duque Estrada Meyer. 3-3

## SERRARIA INDEPENDÊNCIA

Madeiras e Materiais para Construções. — Ferragens, Tintas, Cal, Cimento, Tijolos, Telhas, Manilhas, etc.

## FRANCISCO BARONI & FILHA

Rua Ministro Lira Castro, 556-A  
TEL. 240 — NOVA IGUAÇU — E. DO RIO

## FÁBRICA DE FORRAGENS

LINS & FILHO

Rações para aves e animais. Milho em grão, fuba e picado, Farinhas de carne, ostras, ossos e amendoim. Produtos avícolas.

Av. Nilo Peçanha, 439—Tel. 55  
Nova Iguaçu — E. do Rio

Trabalhos gráficos? Na redação deste jornal

## Contratos de locação

O novo proprietário de prédio ou apartamento só fica obrigado a respeitar a locação existente em virtude de contrato por instrumento particular, uma vez registrado no REGISTRO DE TÍTULOS E DOCUMENTOS. Essa providência torna o contrato um documento público — com validade contra terceiros — futuros interessados no objeto do contrato (Cod. Civ. — arts. 135 e 138).

Cartório do 3º Ofício  
Rua dr. Getúlio Vargas, 42 — NOVA IGUAÇU

## Mário Guimarães | Fernando Nunes Brigagão

ADVOCADOS  
ESCRITÓRIO: AV. NILO PEÇANHA, 8 — Sobrado — NOVA IGUAÇU  
HORÁRIO: Diariamente das 9 às 12 horas.



## E. G. Iguassu

RESUMO DOS ATOS DO SR. PRESIDENTE:

a) - Arquivar o cartão de agradecimento do C. B. do Flamengo, o nº 117/51, da LID; b) - realizar a 5ª reunião do Conselho Municipal de Educação em 1º de agosto próximo; c) - adjuviciar o sócio matriculado nº 1317, de acordo com o art. 33, letra A dos Estatutos; d) - atender ao pedido do sócio José Rodrigues Barbosa, feito em data de 22/7/51; e) - oficiar a LID, comunicando-lhe que não há objeção quanto à transferência do atleta Otacilio Acioli Amorim para o Cascatinha F. C.; f) - atender ao ofício nº 111/51, da LID, que requiriu nossa quadra de basquete; g) - conceder a via de carteira social ao Sr. Romualdo dos Santos Filho; h) - oficiar à Legião Esp. Francisco de Assis, comunicando-lhe não ser possível, no momento, atender a seu pedido do cessão da quadra de basquete; i) - autorizar o 1º Tesoureiro a carimbar, nas propostas, o art. 26, letra I, dos Estatutos; j) - conceder demissão do quadro social, a pedido, aos Sr. Luiz e Claudio de Oliveira Cavalcanti; l) - atender ao ofício nº 8/51, do E. C. Triângulo, para disputar o campeonato em nosso campo; m) - transferir a partir de 1º de agosto próximo, do quadro de aspirantes para o de contribuintes, Altamiro da Silva Alarcão, Antônio Carlos Martins do Amaral, Edgard Heris Campos, Ox Jorge Lopes, Romualdo dos Santos Filho e Rubem Paquetel de Almeida.

Nova Iguaçu, 25-7-1951.

Luiz de Azeredo  
Diretor da Secretaria

### Farmácias de plantão

Farmácia Santo Antonio, Praça da Liberdade, 52-A, tel. 21.  
Farmácia N. S. Aparecida, rua Marechal Floriano, 652.  
Farmácia São José, rua dr. Tibau.

## IGUASSU BASQUETE CLUBE

RESOLUÇÕES DO SR. PRESIDENTE EM 25-7-1951

a) Tomar conhecimento e arquivar o Boletim Oficial nº 11, da LID; b) arquivar o Ofício nº 118/51 da LID convocando os atletas do IBC para os treinos das quartas-feiras em apronto ao Campeonato Fluminense a ser realizado em Barra do Fidal, onde este Clube representará o Município; c) tomar conhecimento e arquivar o Ofício nº 84, do Mesquita T. C., aceitando a preliminar para o dia 29 (hoje); d) dar ciência ao quadro social do convite formulado a esta Agremiação, para o enlace matrimonial do sr. dr. Fernando Celso Guimarães com a sra. Gisela Duarte Pereira, sobrinha do Presidente do IBC a realizar-se no próximo dia 11 de agosto, às 18 horas, na residência da noiva, à rua Ben. Vasconcelos, 59.

HUGO SOMMA - 2º Secretário

**AUMENTE**  
A DURABILIDADE DE SEUS DISCOS, CONSERVANDO-OS NUM ALBUM TUPAN



A venda em: CASA TICIANO, Av. Nilo Pecanha, 98, N. Iguaçu

## NOVA GAROTINHA

CAFÉ E BAR

Bebidas de todas as qualidades

Comer bem todos gostam, mas para comer bem só no Restaurante Nova Garotinha.

Restaurante de primeira ordem

Pequenas cozinhas portuguesas

ALMEIDA & CIA. LTDA.

R. Marechal Floriano, 1935 - Tel. 129 - Nova Iguaçu - E. do Rio



## LOTES DE TERRENCOS

### BAIRRO ALVAREZ

Lotes de terrenos à prestação, sem juros, dentro de Nova Iguaçu. Lugar de futuro. Não precisa condução. Em frente ao campo de esportes da A. A. Filhos de Iguaçu. Tratar aos domingos no loteamento e durante a semana à rua Getúlio Vargas, 67, com o Aluizio. Tels. 130 e 174.

## Dr. Eduardo Silva Junior

CIURGIÃO DENTISTA

CONSULTÓRIO:

RUA MARIO MONTEIRO, 221

NILÓPOLIS - ESTADO DO RIO

## Armazem São José

Completo sortimento de secos e molhados. Conservas e bebidas nacionais e estrangeiras. Entregas rápidas e a domicílio. Quem comprar até Cr\$ 500,00 ganhará um brinde.

Pereira e Pinho Ltda.

RUA BERNARDINO MELO, 2517 - NOVA IGUAÇU - E. do Rio

## Prefeitura Municipal de Nova Iguaçu

### EDITAL

com o prazo de 30 dias, na forma abaixo:

Concorrência pública para a construção de um prédio escolar em Mesquita, neste Município

O doutor Luiz Guimarães, Prefeito Municipal de Nova Iguaçu, Estado do Rio de Janeiro, usando das atribuições que lhe são conferidas na legislação em vigor, faz saber a quem interessar possa, que, até às quinze (15) horas do dia trinta (30) de agosto próximo futuro, na Divisão de Administração da Prefeitura Municipal, serão recebidas propostas para a construção de um prédio destinado à instalação do Grupo Escolar de Mesquita, 1º distrito deste Município, na esquina formada pela rua Emilio Guadagni com a rua Manoel Reis, mediante observância das seguintes cláusulas:

**Cláusula I** - Os proponentes deverão apresentar até o ato da concorrência, dois (2) envelopes fechados, contendo: um, os documentos enumerados na cláusula II, e outro, a proposta propriamente dita.

Todos os documentos serão selados de acordo com a Lei nº 1.341, de 1950, e de idoneidade, com estampilha municipal de Cr\$ 0,50 (cinquenta centavos) e mais o selo de Educação e Saúde, por folha a proposta, com Cr\$ 10,00 (dez cruzeiros) além do selo de Educação e Saúde. Os envelopes ou sobrecobertas a serem referidos, conterão nas partes externas, respectivamente, as rubricas "Idoneidade" e "Proposta", além da menção à concorrência e ao nome do concorrente, por extenso.

**Cláusula II** - No envelope "Idoneidade" apresentarão os proponentes os seguintes documentos: a) prova do domicílio legal do proponente e assinatura do responsável com firma reconhecida; b) prova de idoneidade financeira; c) prova de quitação com os impostos municipais. As firmas que não forem estabelecidas no Município, pagarão os impostos devidos, quando forem convidadas a assinar o contrato; d) prova de haver depositado na Tesouraria da Prefeitura, em moeda corrente, apólices ou cadernetas da Caixa Econômica, a importância de Cr\$ 10.000,00 (dez mil cruzeiros), para garantia da assinatura do contrato.

**Cláusula III** - O envelope "Proposta" deverá conter, para os dois projetos, designados por projeto A e B: a) preço por algarismos e por extenso, para a execução da estrutura de concreto armado, com as tubulações embutidas; b)

(Conclusão na 8ª página)

Produtos da FLORA MEDICINAL e FLORA JAPUIBA

## FLORA IGUAÇU

RUA 13 DE MAIO, 11

(Próximo ao ponto de ônibus de Belford Roxo)

NOVA IGUAÇU - ESTADO DO RIO

**Vende-se** um terreno com esquina com cel. Pimenta, em uma casa de 3 cômodos, tendo 12 Morro Aguá. Tratar à rua de frente por 30 de fundos, situado Marechal Floriano, 3424, nesta cidade, das 7 às 15 hs., com a rua Cristóvão de Melo, D. Mecinha Xavier. 1-1

## AVISO AOS NAVEGANTES...

Segundo a lei nº 1387, há pouco sancionada pelo Governo da República, foi revogado o § 2º do art. 2º do decreto-lei nº 9545, de 5/8/46, que proíbe aos estrangeiros, com menos de 10 anos de permanência no Brasil, serem motoristas profissionais. Procurem, para maiores informações, a ESCOLA IGUAÇUANA DE MOTORISTAS. Rua Bernardino Melo, 2093

## FOTO ELITE

Atende-se a domicílio para casamentos. Retratos para documentos em 30 minutos. Especialista em reprodução de retratos a crayon, sépia e óleo. Vendas de máquinas, filmes, quadros, santos e álbuns. Rua Marechal Floriano, 2243 - Loja - Tel. 413 Nova Iguaçu

## 'BEBA mais leite'

«Coma mais carne» - «No verão vista roupas claras e leves» - «Não, sem dúvida, frases judiciosas que constituem, por isso mesmo, conselhos salutares, mas irônicos, num país onde o pobre vive de teimoso porque «A vida está pela hora da morte».

## COM LICENÇA...

A. S. SANTOS

pátria de analfabetos. Temos tentado generalizar uma pseudocultura científica, através de condenáveis publicações juvenis, enquanto assistimos, contristados, à reprovação de bacharéis, em concursos públicos, numa matéria básica: português.

Por força de lei, o ensino primário no Brasil é, ou deveria ser, gratuito e obrigatório. Não tem sido, entretanto, nem gratuito nem obrigatório.

## seriamente com aquilo que

buscamos a acolherida terra dos Ipanjais para nela se localizarem e aos seus. Cada novo bairro que se forma traz, junto aos problemas de higienização e assistência, o da instrução.

Nova Iguaçu, como o resto do Brasil, tem, não é possível afirmar o contrário, bastantes crianças que não se podem beneficiar da gratuidade do ensino, nem podem ser obrigadas a estudar.

Em torno desta última consideração faremos, oportunamente, alguns comentários, no propósito único de darmos, despretenciosamente, a nossa insigificante cooperação aos nossos homens de governo, certamente preocupados já com os problemas por nós postos em equação.

# BAIRRO JOANA D'ARC

Vendem-se magníficos lotes de terreno, localizados no prolongamento da rua Paulo de Frontin, a 3 minutos a pé da estação, em rua calçada, com o mais belo panorama e melhor clima da cidade, providos de luz elétrica, água, esgôto e ruas calçadas a paralelepípedos.

VENDAS À VISTA E A LONGO PRAZO

Tratar com o sr. Jorge, na Praça da Liberdade, 84 - Nova Iguaçu - E. do Rio

