



## O interesse público não estava no restabelecimento do imposto de exportação julgado nocivo, mas no fortalecimento das bases da produção pelo incentivo à sua atividade e estímulo ao seu rendimento

O Governador fluminense Edmundo de Macedo Soares e Silva, em data de 6 do corrente, negou sua sanção à Resolução n. 644, encaminhando à Assembleia Legislativa, que infelizmente logo se rejeitou, as seguintes razões do veto total:

Pelo ofício A-461, de 28 de novembro último, é remetida à sanção do Executivo a Resolução n. 644, de 1950, que visa à revogação do Decreto-lei n. 1059, de 14-1-1944.

O diploma revogando estatua isenção do imposto de exportação sobre as laranjas de produção do Estado, e fôra expedido tendo em vista a situação especial e delicada do produto, que exigia medidas de proteção.

Essa situação não mudou de modo que aconselhe o abandono das providências que resguardem o futuro de uma lavoura de que vivem inúmeros Municípios fluminenses, e cujo vulto lhe assegura o segundo lugar na estatística da produção agrícola do Estado.

A posição saliente da citricultura não significa, no entanto, a opulência, senão o esforço tenaz dos produtores, no sentido de preservarem a sorte de uma das bases tradicionais do nosso labor agrícola.

O confronto da produção em caixas, quanto à laranja, entre 1948 e 1949, assim também o dos valores brutos das safras, assinala que houve, do penúltimo para o último ano, uma queda de perto de 700 caixas e a diminuição de Cr\$ 10.600.000,00 no valor do produto, não obstante o aumento de mais de 400 hectares na área total cultivada. Esses dados constam do quadro estatístico fornecido ao conhecimento do Legislativo com a Mensagem que dirigiu à ilustre Assembleia em 15 de março deste ano. Por isso mesmo, esse documento

jamaiz poderia justificar a medida proposta, tal como se procurou fundamentá-la, com pretendido apóio nos números ali consignados.

Não importa saber se a estimativa do imposto que se quer restaurar equivale apenas a 1,5% do total valor da produção. O que vale ponderar é que, mesmo sem a sua incidência, esse valor decresceu de 1948 para 1949, decrescendo igualmente a produção, de um ano para outro, apesar da extensão maior da área cultivada.

Fator de importante significação é, aliás, a insignificância da renda do tributo. Pouco mais de uma atividade agrícola não autorizariam a operação de uma atividade agrícola a que se deve a força econômica dos Municípios, onde se trava, no presente, ardua batalha de recuperação de terras esgotadas pelo uso secular. Esses Municípios — entre os quais devemos citar Nova Iguaçu, Nilópolis, São João de Meriti, Itaguaí e Duque de Caxias, — formam a cintura rural protetora dos densos aglomerados suburbanos do Distrito Federal, e constituem, com os distritos extremos da sede do Governo da República, uma "faixa de segurança" na difícil peleja do abastecimento da metrópole, quanto aos produtos da "lavoura branca", frutos e outros artigos de consumo alimentar.

A política fiscal e tributária há-de levar em conta os interesses que o Estado contém no incremento das ativida-

des agrícolas nessa extensa zona rural. A prudência aconselha não sacrificá-la, desde logo, com a vulneração de uma de suas riquezas fundamentais.

O objetivo a que parece querer servir a Resolução, por sua vez, merece algumas palavras de análise serena e desapassionada.

A situação financeira do Estado, — tenho-o repetido em meus últimos documentos oficiais endereçados ao Legislativo, — é muito diversa da de 1947, quando com um «deficit» previsto de quase cem milhões de cruzeiros, iniciámos uma severa política de saneamento das finanças, compressão de despesas e restauração do crédito do Estado. As contas de

(Conclus na 7ª página)

### A LAPIS...

## O caso dos Índios

Silvino Silveira



Numa das últimas edições do CORREIO DA LAVOURA, no programa traçado de pugnar pelos problemas inerentes ao progresso moral e material do Brasil, tivemos a oportunidade de focalizar o caso dos nossos indígenas na fronteira com a Colômbia, através da entrevista concedida à imprensa amazônica por um cientista.

A propósito dos maltratos denunciados, o Serviço de Proteção aos Índios, com sede na Capital da República, forneceu a seguinte nota:

"Pelo Regimento do Serviço de Proteção aos Índios, compete aos Postos Indígenas, entre outras obrigações, a de não permitir violência contra o índio, promovendo a punição dos que o violarem ou tentarem violar.

A entrevista do sr. Nunes Pereira, dada aos jornais, constitui uma denúncia grave ou seja a penetração em nossa fronteira, no alto Rio Negro, por aventureiros, vindos da Colômbia, sofrendo, em consequência, os nossos índios que ali habitam. Tem o S. P. I. ali um Posto Indígena, cujo encarregado também é envolvido na aludida denúncia.

Esta Diretoria, em face do que é apontado, incontinentemente, tomou as necessárias medidas, ordenando à Inspetoria de Manaus a intervenção imediata no sentido de levar para o local os recursos necessários à defesa do índio, bem como velar pela fronteira próxima ao aludido Posto, requisitando, para tanto, a força necessária à manutenção da ordem e captura dos que cometam delitos contra o índio ou sua propriedade.

Dentro desse aspecto, o Serviço de Proteção aos Índios agirá energicamente, lutando, no entanto, à sua alçada os demais fatos constantes da referida denúncia.

Despacho telegráfico do Goiânia descrevem que após 200 anos de separação, voltaram a encontrar-se, xavantes e carajás, nas proximidades da aldeia de São Felix.

Notícias, dali procedentes, revelam que os índios das

duas tribos, cuja rivalidade era tradicional, celebraram festivamente o acontecimento, presenteando-se mutuamente e realizando a cerimônia da troca de colares da paz.

Um capitão dos xavantes e vários guerreiros transpuseram o rio Araguaia e foram ter na aldeia dos carajás, onde foram recebidos num ambiente de plena cordialidade, não sem antes os mediadores "diplomáticos" terem feito uma exposição dos bons propósitos que animavam as duas tribos, as quais descaçavam uma reconciliação.

Recorda-se que, desde a penetração dos bandeirantes paulistas pela bacia arguio-focantins, por volta do fim do século XVII, xavantes e carajás entraram em lutas sangrentas, tornando-se os primeiros inimigos ferrenhos dos segundos.

Na maioria das vezes, concluiu o despacho telegráfico, quando se encontrava um carajá morto a flechadas logo se sabia que tinha sido vítima dum xavante e isso aconteceu durante séculos sem se contarem os combates coletivos, nos quais não raras vezes a exterminação dos aborígenes era quase total. Os xavantes, antes de resta-

## Felbovin

POMADA  
Substitui a Bisturi nos tumores e inflamações, assim:  
1 — com pús — abre, drena e cicatriza.  
2 — sem pús — aborta a inflamação.  
Pedidos a C. BRITTO  
LAVRADIO, 178-A

belecerem o seu contacto com os carajás, rondaram durante noites seguidas a aldeia de São Felix em atitude pacífica, talvez para inspirar a confiança em seus irmãos daquela tribo.

Belíssimo exemplo de confraternização!

Por que os nossos homens civilizados, que vivem se degladiando numa eterna luta de ambições, de raças, de múltiplos interesses inconfessáveis, não se miram no espelho dos aborígenes?

# CORREIO DA LAVOURA

ORGÃO INDEPENDENTE FUNDADO EM 22 DE MARÇO DE 1917

Fundador: SILVINO de AZEREDO

Director-Gerente: AVELINO DE AZEREDO

Director-Secretário: LUIZ DE AZEREDO

ANO XXXIV

NOVA IGUASSÚ (Estado do Rio),

DOMINGO, 17 DE DEZEMBRO DE 1950

N. 1.761

## O ENSINO NOS HOSPITAIS FRANCESES

(Colaboração especial para o CORREIO DA LAVOURA)

Dr. Pires Rebelo

Não é de hoje que a França tem atraído para os seus hospitais os estudantes do mundo inteiro. Reamente a assistência hospitalar francesa sempre exerceu um papel preponderante aos olhos dos que se interessam pela ciência médica em todos os setores, quer de pesquisa ou da verdadeira prática.

Os grandes nomes que construíram essa tradição têm sempre guiado espiritualmente os homens dos dias de hoje, os quais, com seus trabalhos e realizações, continuam a honrar o solo em que nasceram.

É um prazer, sem dúvida, visitar os tão tradicionais hospitais franceses. Ao lado de um rigor científico observado em todos os atos que presidem uma organização hospitalar, observamos, também, o modo acolhedor pelo qual são recebidos os médicos que para lá se dirigem em busca de novos ensinamentos.

Aí, então, vemos, sentimos e podemos compreender quão bela é a arte de curar e a razão pela qual os professores atuais, tal e qual como os de outrora, são dedicados e tudo fazem e ensinam com espírito de renúncia, de sacrifício mesmo.

As explicações dos atuais métodos que realizam são das mais modernas e didáticas, que só os franceses possuem. Técnicas modernas são de uso corrente, idealizadas ou melhoradas em seus centros hospitalares, tanto nos novos como o Hospital Beaujon (colossal arranha-céu de doze andares) como nos antigos, São Luiz, Salpêtrière, Broussais, para citar os mais conhecidos dos médicos brasileiros.

Pesquisas de laboratório são feitas sem cessar e novas e importantes descobertas vêm sendo feitas com o fim de minorar ou curar os sofrimentos da humanidade. Museus científicos possuem tudo o que se possa desejar para completar um ensino perfeito. Instalações modernas de fisioterapia, com os aparelhos mais aperfeiçoados, contribuem para resolver os problemas que lhes são exigidos.

Revistas e jornais científicos existem às centenas e sobre quaisquer assuntos. Livros cuidadosos e bem feitos mostram o que é a escola médica francesa e continuam a ensinar pelo mundo afora gerações e gerações de estudantes.

E assim é a França. Sem distinção de raça, cor ou religião todos trabalham para um bem comum e o próprio estrangeiro que para lá se dirige fica como que integrado nesse modo de agir e compreende a razão pela qual a França continua como sendo o maior centro de cultura médica mundial.

## Problemas do Brasil

NÍSIO DA SILVA PINTO

O problema dos combustíveis é, sem dúvida, de magna importância para uma nação, quer seja ela grande ou pequena. O resultado da última guerra, que revolveu os alicerces do mundo, bem poderia ter sido outro: teria, talvez, retardado o seu desfecho, não fossem as grandes disponibilidades desse elemento por parte das Nações Unidas.

Como fonte de energia, de defesa nacional, de propulsores econômicos os mais consideráveis — o petróleo e o carvão, juntamente com seus inúmeros derivados, são fatores decisivos no destino da civilização contemporânea.

O Brasil, no caso em foco, é um país de regulares recursos naturais, se bem que ainda pouco definidos, cuja exploração vem sendo feita de maneira mais ou menos incipiente.

O carvão de pedra, viga mestra da Siderurgia, ocorre em nosso País através de jazidas de importância variável, sendo que as principais são as de Urussanga, Guatá, Araranguá, Criciúma, Barra Bonita e outras, todas na região Sul. A exploração dessas minas vem-se intensificando, principalmente depois da instalação da Usina de Volta Redonda. Assim, a produção nacional da hulha negra, que foi em 1938 de apenas 907.224 toneladas, subiu em 1945 para 2.072.881, muito embora viesse a sofrer, em 1947, pequeno decréscimo. É muito pouco ainda, convenhamos, mas se houver um aproveitamento racional do carvão vegetal, sem que traga prejuízos às nossas florestas: se se difundir em bases econômicas proveitosas o uso do álcool motor, por certo muito lucrará a economia nacional.

Não será demais afirmarmos que, dentro em breve, a nossa Siderurgia poderá continuar crescendo à base de um suprimento efetivo de carvão nacional. Até lá, porém, teremos realizado grande conquista, cuja significação se evidenciará diante dessa afirmação: de janeiro a agosto de 1949, o valor da importação de carvão de pedra, pelo Brasil, montou em Cr\$ 168.520.000,00, correspondentes a 475.022 toneladas.

Quanto ao petróleo, podemos também depositar, nele, grandes esperanças. Sua ocorrência no território nacional é fato consumado. Apenas a exploração desse elemento, quer pela natureza intrínseca, quer pela sua importância, apresenta uma série de problemas cuja solução depende não só de medidas de ordem técnica, mas também política e econômica. Exige material que só no exterior podemos conseguir: sofre influências do meio externo e pode concorrer de modo negativo para a economia do País, desde que sofra uma orientação menos prudente.

Mataripe, porém, já é uma promessa por demais radiosa, cabendo ao próximo governo, como um imperativo de consciência, a tarefa de manter e ampliar as instalações do primeiro estabelecimento a refinar petróleo no Brasil.

Pensando com Monteiro Lobato, tudo devemos fazer no sentido de incrementar a produção do nosso petróleo, pois ele virá concorrer para a solução de um dos mais importantes problemas brasileiros, qual seja o dos transportes. Concomitantemente, a economia nacional lucrará ainda com o aumento das nossas reservas em ouro, pois a importação de combustíveis em geral atinge anualmente cifras esmagado-

(Conclus na 7ª página)

### BELO HORIZONTE - SANATÓRIO STA. TERESINHA

Para doentes do aparelho respiratório. — Director: Dr. Luiz de Azeredo Coutinho. — Alimentação boa e cuidada. — Pacu-motorax — Raios ultra-violeta — RAIOS X. — Avenida Carandá n.º 938. — Fone: 2 4533.

BEXICA RINS PROSTATÁ URETHRA DIATHESE URICA E ARTRITISMO  
**UROFORMINA**  
DE GIFFONI  
ANTISEPTICO-DESINFECTANTE E DIURETICO

Exames de Admissão Aham-se abertas as inscrições no Ginásio Afranio Peixoto

Aos distintos amigos, leitores, assinantes e anunciantes do **CORREIO DA LAVOURA**, formulamos os melhores votos de Boas Festas pelo Natal e um Ano Novo próspero e feliz.

### GRUPO ESCOLAR RANGEL PESTANA

#### Encerramento do ano letivo

Pela manhã do dia 12 do corrente, realizou-se no Grupo Escolar Rangel Pestana, com a presença de autoridades e grande número de professoras e alunos, a solenidade de encerramento do ano letivo de 1950. Depois do Hino Nacional, cantado por todos os presentes, um aluno fez a despedida da 5ª série, seguindo-se uma demonstração de educação física, jogos, brinquedo cantado por alunos da 1ª série, quadrinha na roça e inauguração da exposição de trabalhos manuais.

Depois, na biblioteca do Grupo, foi homenageada a diretora daquele estabelecimento de ensino, prof.ª Maria Debora Guerra Saldanha, que recebeu valioso mimo do corpo docente. Nessa ocasião, quando foi servida uma mesa de doces, usaram da palavra o prefeito dr. Sebastião de Arruda Negreiros, o técnico de educação prof. Mario Campos e o sr. Carlos Batista Filho, presidente do Circulo de Pais e Professores.

### FATOS POLICIAIS

**Morte súbita.** Sábado passado, quando ia embarcar num ônibus da Pagé, da linha de Andrade Araujo, faleceu subitamente na av. Nilo Peçanha o sr. Luiz Pires, mineiro, preto, de 48 anos, filho de José e Carolina Pires.

**Espancamento.** A sra. Ida Sanolig, residente em Rocha Sobrinho, queixou-se à Polícia que fora espancada em sua casa pelo indivíduo chamado Miro e por sua cunhada Leica. A vítima recebeu curativos no Hospital local.

**Arrombamento e roubo.** A alfaiataria e Joalheria Popular, de propriedade do sr. Herszek Jankiel Merszag, situada á Praça Manoel Duarte, 4, em Mesquita, foi arrombada por ladrões á noite de 11 para 12 do corrente, os quais levaram casemiras e joias avaliadas em 120 mil cruzeiros.

**Furto.** O sr. Francisco Salustiano de Medeiros queixou-se á Polícia que os ladrões visitaram há pouco uma casa que éle possui em Caiobá, levando dali os amigos do alheio várias ferramentas, como serrotes, martelos, puas, compassos, limas, etc.

**Invasão de domicílio.** A sra. Dolores Lins Pederneras apresentou queixa á Polícia, dizendo que á 13 do fluente um indivíduo chamado Antonio invadira sua casa situada na antiga Estrada de Iguassú, em Caiobá, onde residem os colonos Antonio Miguel de Barros e Jurema de Oliveira. Antonio de Tal ocupara um dos comedos da referida casa com cadeiras, mesas e outros objetos, que foram transportados por caminhão.

### Dr. Helio Cianni Marins

CIRURGIA — CLINICA GERAL — PARTOS  
Médico Assist. Clínica Cirúrgica do Hospital I.A.P.E.T.C.  
Consultório: "Edifício Cocozza" - sala 17  
Residência: R. Bernardino Melo, 2429-Tel. 450  
Nova Iguassú — Estado do Rio

### FUTEBOL

#### Iguassú x Magé

Hoje, no campo do E. C. Belford Roxo, vai realizar-se, em disputa do Campeonato Fluminense de Futebol, sensacional encontro entre as Seleções de Nova Iguassú e Magé, restando em torno desse match, que vai reunir os melhores jogadores deste Município e do de Magé, um entusiasmo fora do comum.

Defenderão as nossas cores, entre outros, os craques Hamilton, Orlando, Geninho, Mario de Sousa, Blicudo e Mica, de cujos esforços dependerá a nossa reabilitação.

#### Iguassú Basquete Clube

RESOLUÇÕES DE 12-12-1950

a) Registrar e dar conhecimento ao corpo social do convite de formatura do caro consócio dr. Sebastião Herculano de Mattos Filho, mul digno Presidente do Conselho Deliberativo do Clube, congratulando-se com o mesmo; b) expedir officio ao

### A. C. ALIADOS

#### Convocação da Assembléa Geral

Convoco os srs. Associados, na forma das disposições estatutárias, para a Assembléa Geral ordinária, a realizar-se na sede da Liga Iguassuana de Desportos, nesta cidade, ás 20 horas do proximo dia 19 do corrente, a fim de eleger o Presidente, Vice-presidente e o Conselho Fiscal para o exercicio de 1951.

Nova Iguassú, 16 de dezembro de 1950.  
José de Moura, Presidente

Mesquita T. C., felicitando-o pelo levantamento do vice-campeonato de basquete da LID; c) officiar á Associação Atléctica Banco do Brasil e ao Alcindo Guanabara, da cidade de Magé, no sentido de realizar partidas amistosas de basquete; d) agradecer ao grande desportista Iguassuano Cristolino Chaves, a gentil oferta do portão principal para a nossa quadra; e) tomar conhecimento e arquivar o Boletim Oficial n. 37 da LID.

HÉLIO SOMA — 1º Secretário

### VIDA SOCIAL

#### Quadrinha

Você merece em verdade,  
Amigo deste jornal,  
Que Jesus, toda bondade,  
Lhe dê festas no Natal.

L I M A

#### DATAS INTIMAS

Fizeram anos neste mês:

- 11, menino Luiz Jr. (1º aniversário). Filho do sr. Luiz Rodrigues da Silva e de d. Rosa C. da Silva;
- 11, d. Ieda Fortes Fernandes, esposa do sr. Nilton Fernandes;
- 11, jovem Ernani Francisco Moreira;
- 12, sta. Nilcéa Marques Pereira;
- 12, jovem Rosalvo Gomes Lavinias;
- 12, menina Teresinha Inácia Lopes Freire;
- 12, jovem Naize Cruz de Sousa;
- 12, sta. Vanda Cardoso;
- 13, sr. Cipriano Bastos Pinto, residente em Osvaldo Cruz;
- 13, sr. Edmundo Bernardes, residente em Pati do Alfores;
- 13, menina Luzia Celia Pimenta dos Santos;
- 13, menino Antonio Paulo, filho do ten. Roberto Cabral e de d. Carmen Cabral;
- 14, sta. Maria Noemia Leal;
- 14, menina Marlene, filha da sra. Gloria A. Mendes;
- 14, menina Elaine, filha do sr. Armando Sales Teixeira e de d. Adí S. Sales Teixeira;
- 14, menino Nilo Sergio, filho do sr. Cesar Palmeira e de d. Sildorema Palmeira;
- 16, sr. Ari Barbosa da Silva;
- 16, menina Teresinha de Jesus, filha do sr. Antonio de Araujo e de d. Josefa de Araujo;
- 16, menina Lucia Maria, filha do sr. Juvenildo Borges e de d. Aláide Borges.

Faz anos hoje o eng. W. Watkins.

#### NOIVADOS

A 8 deste, contratou casamento com a sta. Laef Cardoso, filha do sr. Valdemiro Cardoso e de d. Honorina Cardoso, o jovem A mauri Amarante Romaguera, filho do sr. Raul Amarante Romaguera e de d. Julia Miranda Romaguera.

Também a 8 deste, o sr. Robson Francisco da Costa, filho do sr. Pedro da Costa e de d. Antonieta Francisca da Costa, pediu em casamento a sta. Adelaide Jorge Chalfum, filha do sr. Jorge Chalfum e de d. Malake Chalfum.

#### CASAMENTO

A 2 do fluente, realizou-se nesta cidade o enlace matrimonial do jovem Manoel Pedro de A. Couto, filho do sr. Pedro Taveira do Couto e de d. Deolinda de Almeida Couto, com a sta. Denise Resstel de Araujo, filha do sr. Manoel Braoel de Araujo e de d. Angelina Resstel de Araujo.

Foram padrinhos dos noivos, tanto no civil como no

### Formaturas

#### A sta. Alice Ferreira de Carvalho, da turma de odontólogos de 1950 da Escola de Odontologia da Faculdade Fluminense de Medicina, colou grau no dia 13 do corrente, prestando este juramento: "Prometo que, no exercicio da Odontologia, serei sempre fiel aos deveres da honra, da ciência e da caridade. Nunca me servirei de minha profissão para corromper os costumes nem favorecer o crime".

No dia 14, no Ministerio de Educação, colou grau a sta. Teresa da Graça Madeira, da turma de diplomandos de 1950 do Conservatório Brasileiro de Musica, a qual, além do curso de piano, fez com brilho o de professora de iniciação musical. Com o pensamento na Arte ela prometeu, no exercicio do magisterio, "ser sempre fiel aos deveres da honra e da probidade profissional e tudo fazer quanto estiver em suas forças pelo progresso da Musica e grandeza do Brasil".

A sta. Alia Saber Brigação acaba de concluir com brilhantismo, no Colegio Bennett, o curso colegial, tendo sido realizada a solenidade de sua formatura a 15 do fluente.

### DR. FERNANDO DOURADO DE GUSMÃO

ADVOGADO  
Trabalhista - Civil - Comercial  
Horário: 12,00 às 16,00 hs.  
Terças e quintas-feiras  
Rua Mal. Floriano, 1962 - Sub.  
em frente á ponte de Nova Iguassú

### Serzideira

Rasgou seu terno?  
A av. Nilo Peçanha, 512, casa 8,  
serze-se com perfeição  
qualquer tecido.

### Guilherme Licurci

(Missa de 30º dia)

Catarina Licurci, filhas, no ras, genros, netos, bisnetos e demais parentes servem-se de se meio para convidar todos as pessoas amigas a assistirem, ás 7,30 horas do proximo dia 20 (quarta-feira), na igreja Matriz desta cidade, á missa que mandará celebrar em intenção á alma de seu inextinguível esposo, pai, sogro, avô e bisavô, **GUILHERME LICURCI**, antecipando aqui os seus agradecimentos a quantos comparecerem ao ato religioso.

Nova Iguassú, dezembro de 1950.

religioso, o sr. Pedro Taveira do Couto e Senhora, por parte do noivo, e o sr. Manoel Brasil de Araujo e Senhora, por parte da noiva.

#### ANIVERSÁRIO DE CASAMENTO

A 16 do fluente, fez anos o distinto e estimado casal Henrique Duque Estrada Meyer—Eufrosina Reis Meyer.

### Prof. Leopoldo Machado e uma grande excursão ao norte do País

Acaba de regressar a esta cidade, de sua excursão por todas as capitais do norte do País, o prof. Leopoldo Machado, Espiritista de Porto Alegre e S. Paulo, Curitiba e Rio de Janeiro compuseram uma Caravana de Fraternidade e, em face da justa projecção nos meios espiríticos do País, deram á chefia da respectiva Caravana ao prof. Machado. A excursão se demorou por mês e meio e estendeu-se de Salvador a Manaus.

Entre as impressões mais fortes que o excursionista novaguassuano traz, salientam-se as que lhe deixaram a Cachoeira de Paulo Afonso e o rio Amazonas. Impressões que aparecerão em Cordeiro da Lavoura. E duas vezes por semana, ás 2as. e 6as. feiras, ás 20 hs, na sede do C. E. "Fé Esperança e Caridade", tará o excursionista o relato da viagem, por Estado visitado.

### Cine Verde

HOJE — A continuação do filme em série "O segredo dos tumulos"; e o drama "Bulfo Bill", com Joel McCrea, Maureen O'Hara e Linda Darnell.

SEGUNDA, TERÇA E QUARTA-FEIRA — Os empregados do Cine Verde apresentam no seu Festival a continuação do filme em série "O homem foguete"; e o drama em technicolor "Paixão e sangue", com Van Hellen e Susan Hayward.

QUINTA-FEIRA — O drama "Os quatro testamentos", com James Craig e Signe Hasso; e o filme "Caminho da vida", com Fredric March e Dan Duryea.

SEXTA, SABADO E DOMINGO — A continuação do filme em série "Segredo dos tumulos"; e o drama "No velho Colômbio", com Glenn Ford, Ellen Drew e William Holden.

### DR. ALFREDO SOARES

CLINICA DE CRIANÇAS  
CONSULTÓRIO: Rua Bernardino Melo, 1847 - 1º and. - Sala 11  
Tel. 101, diariamente das 15 às 17 hs., exceto ás 5ª. feiras  
RESIDÊNCIA: Rua Antonio Carlos, 145 - Telefons 288

### EXPOSIÇÃO DE ENXOVAIS

A Obra do Berço da Pia União das Filhas de Maria, nesta cidade, convida por nro intermédio seus contribuintes e demais pessoas para assistirem á exposição dos enxovais, a qual será realizada hoje, dia 17, após a missa das 7 horas, no Salão Paroquial, bem como á respectiva distribuição ás Mães pobres, a ser efetuada no dia de Natal, ás 9 horas.

### Registro de Imóveis

COMARCA DE NOVA IGUAÇU  
Cartório da 1ª Circunscrição

Pelo presente edital com o prazo de trinta dias e publicação por três vezes, atendendo ao que foi requerido por Guinle Irmãos, com sede na Capital Federal, á Avenida Rio Branco, nos. 135/137, 3º andar, faz saber aos promitentes compradores, Dalila Angelica Cunha, Antonio Paulo de Oliveira, Eládio de Jesus, Pedro Vicente da Costa, Adahyl Romeu Marques Rosa, Wilson Bastos Dantas, Salvador Costa, Herosita Lopes e Eugênio Barbosa, residentes atualmente em lugares ignorados, que ficam intimados para efetuarem neste cartório do 2º Officio, sito á rua Getulio Vargas, 78, Nova Iguassú, os pagamentos das prestações atrasadas decorrentes aos lotes de terreno constantes das averbações números 1.585, fls. 274, livro 8/C, 1.144, fls. 93v. livro 8/C, 1.105, fls. 91v. livro 8/C, 1.364, fls. 157v. livro 8/C, 959, fls. 4v. livro 8/C, 844, fls. 285, livro 8/B, 510, fls. 25v/26, livro 8/B, 1.256, fls. 270v. livro 8/C n. 10.

### Vendem-se

á rua Paraná, no Posse, 6 c a s a s recém construídas com forro de lage, agua e luz. Preço: Cr\$ 95.000,00 cada uma, facilitando-se metade á vista e o restante no prazo de 6 meses, ou vende-se o conjunto. Tratar com o sr. Simonato á av. Irene, c. 13, Nova Iguassú, Estado do Rio.

fls. 40, livro 8/D, sob pena de não fazendo serem canceladas as referidas averbações. Dadas e passadas nesta cidade de Nova Iguassú, Estado do Rio de Janeiro, aos doze (12) dias do mês de dezembro do ano de mil novecentos e cinquenta (1950). Eu, Nicanor Gonçalves Pereira, sub-Oficial do Registro do datilografado. Eu, Henrique Duque Estrada Meyer, Oficial do Registro de Imóveis, o subscreevo e assino. Henrique Duque Estrada Meyer. Extraído por cópia, cujo original está selado em conformidade com a Lei e afixado no lugar de costume deste cartório. Henrique Duque Estrada Meyer. 1-3

### Mário Guimarães | Fernando Nunes Brigagão

ADVOGADOS  
ESCRITÓRIO: AV. NILO PEÇANHA, 8 — Sobrado — NOVA IGUAÇU  
Das 9 às 10 horas HORÁRIO (diariamente) Das 11 às 13 horas

### Colégio Leopoldo

Científico Clássico Comercial  
Jardim de infância e primário, no mais antigo educandário de Nova Iguassú, á rua Marechal Floriano, 1074 e 1094  
Admissão a partir de 15 de dezembro aos cursos oficiais.

## Prefeitura Municipal de Nova Iguaçu

### Resolução n. 150

Autoriza o Prefeito a desapropriar uma área de terra para a construção de um mercado em Belford Roxo.

A Câmara Municipal de Nova Iguaçu, por seus representantes legais, decreta e eu sanciono e promulgo a seguinte Resolução:

Art. 1º — Fica o Prefeito autorizado a desapropriar uma área de terra necessária à construção de um mercado dentro do perímetro urbano de Belford Roxo, 4º distrito deste Município.

Art. 2º — Revogam-se as disposições em contrário.

Prefeitura Municipal de Nova Iguaçu, 6 de dezembro de 1950.

SEBASTIÃO DE ARRUDA NEGREIROS — Prefeito

### Resolução n. 152

Considera de utilidade pública o S. C. Vasquinho de Morro Agudo.

A Câmara Municipal de Nova Iguaçu, por seus representantes legais, decreta e eu sanciono e promulgo a seguinte Resolução:

Art. 1º — Fica considerado de utilidade pública municipal a instituição desportiva deste Município, denominada S. C. Vasquinho de Morro Agudo, com sede na localidade de Comendador Soares e filiada à Liga Iguaçuana de Desportos.

Art. 2º — A presente Resolução produzirá efeitos a partir da data da sua publicação.

Art. 3º — Revogam-se as disposições em contrário.

Prefeitura Municipal de Nova Iguaçu, 6 de dezembro de 1950.

SEBASTIÃO DE ARRUDA NEGREIROS — Prefeito

### Resolução n. 153

Dá nova denominação a um logradouro público nesta cidade.

A Câmara Municipal de Nova Iguaçu, por seus representantes legais, decreta e eu sanciono e promulgo a seguinte Resolução:

Art. 1º — Passa a denominar-se Praça Dr. Manoel Reis o atual logradouro público Largo do Rancho Novo, no 1º distrito deste Município.

Art. 2º — A presente Resolução entrará em vigor na data da sua publicação, revogadas as disposições em contrário.

Prefeitura Municipal de Nova Iguaçu, 6 de dezembro de 1950.

SEBASTIÃO DE ARRUDA NEGREIROS — Prefeito

### PORTARIAS

O Prefeito Municipal de Nova Iguaçu, usando das atribuições que lhe são conferidas pela legislação em vigor,

Concede, nos termos dos artigos 161, § 4º, e 163 do decreto-lei n. 624, de 28 de outubro de 1942, e de acordo com o laudo médico, ao Artífice do Quadro Especial, Nelson Duarte dos Santos, 30 dias de licença, com vencimento, para tratamento de saúde, a partir de 10 do corrente.

Prefeitura Municipal de Nova Iguaçu, 27 de novembro de 1950.

Concede, nos termos do art. 28, § 2º do decreto-lei n. 667, de 1 de fevereiro de 1943, e de acordo com o laudo médico, ao extranumerário mensalista, Gilda Quaresma Garrido, 30 dias de licença, para tratamento de saúde, com dois terços do respectivo salário, em prorrogação.

Prefeitura Municipal de Nova Iguaçu, 27 de novembro de 1950.

Concede, nos termos do art. 28, § 2º, do decreto-lei n. 667, de 1 de fevereiro de 1943, e de acordo com o laudo médico, ao extranumerário diarista, Otaviano Carlos Cordeiro, 30 dias de licença, para tratamento de saúde, com dois terços do respectivo salário, em prorrogação.

Prefeitura Municipal de Nova Iguaçu, 27 de novembro de 1950.

Concede, nos termos do art. 28, § 2º, do decreto-lei n. 667, de 1 de fevereiro de 1943, e de acordo com a comunicação do Instituto de Aposentadoria e Pensões dos Industriários, ao extranumerário diarista, Adriano Conceição, licença para tratamento de saúde, a partir de 19 de setembro e até 31 de dezembro do corrente exercício, sendo dois meses com salário integral e o restante com dois terços, deduzida desse salário a quota paga pelo Instituto.

Prefeitura Municipal de Nova Iguaçu, 7 de dezembro de 1950.

SEBASTIÃO DE ARRUDA NEGREIROS — Prefeito

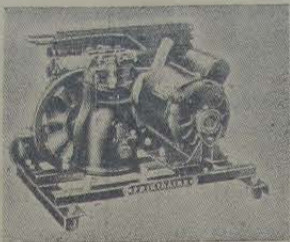

João R. Cardoso & Cia. Ltda.

**COMPRESSORES  
"FRIGIDAIRE"**

GELADEIRAS COMERCIAIS  
GELADEIRAS DOMESTICAS

Oficina de consertos e  
montagens — Tel. 272

Consulte-nos sem compromisso

Trav. 13 de Março, 48

Nova Iguaçu — Est. do Rio

PICK-UPS, MOTORES, MICROFONES, CRISTAIS e CAP-  
SULAS para todos os tipos. Grande rendimento e dura-  
bilidade, por serem feitos para o nosso clima.

**RADIO-TECNICA MOREIRA**  
PRAÇA DA LIBERDADE, 32—TEL. 127—NOVA IGUAÇU

**Oficina Mecânica Iguaçu**

Conserto e reforma geral de automóveis e ca-  
minhões. — Solda-se a oxigênio. — Adaptação de  
freios hidráulicos a qualquer tipo de carro.

**DUCCINI & FRANCO**  
R. Marechal Floriano, 2376—NOVA IGUAÇU—E. do Rio

Comarca de Nova Iguaçu

## EDITAL

Da publicação de documentos, em processo de loteamento de terras, com o prazo de 10 dias, a requerimento da Sociedade Territorial Construtora SOTEC Ltda., na forma abaixo:

Henrique Duque Estrada Meyer, Oficial da 1ª Circunscrição do Registro de Imóveis da Comarca de Nova Iguaçu, Estado do Rio de Janeiro, por nomeação na forma da Lei, etc. Pelo presente edital, com o prazo de 10 dias, faço saber a quem interessar possa que pela Sociedade Territorial Construtora Sotec Ltda, com sede à Avenida Nilo Peçanha, 45, nesta Cidade, foram depositados neste cartório, para inscrição na forma da Lei, o memorial, a planta, os títulos de domínio e mais documentos referentes à "Vila Bergerth" originários da seguinte área de terras: Área de terras com setenta e cinco (75) metros de frente para a Estrada Nova Iguaçu, até o rumo de Evaristo Malaquês França e Souza, com a mesma largura nos fundos, por seiscentos (600) metros de extensão, mais ou menos, confrontando com Ernesto dos Santos e Pedro Ribeiro Bastos e seus filhos, situado em Retiro, terceiro distrito deste Município, fora do perímetro urbano. Aos interessados porventura existentes fica marcado o prazo de 30 dias, para efeito de impugnações, cujo processo se acha à disposição de tais interessados. Para constar foi feito o presente e outros de igual teor, para afixação e publicação pela imprensa. Dado e passado aos vinte e sete (27) dias do mês de novembro de 1950. Eu, Henrique Duque Estrada Meyer, Oficial, o subscrevi e assino. Ass. Henrique Duque Estrada Meyer. Extraído por cópia logo em seguida, estando o original, que foi afixado, selado na forma da Lei. Eu, Henrique Duque Estrada Meyer, Oficial, a subscrevi e assino. Henrique Duque Estrada Meyer. 3-3

Nova Iguaçu, Estado do Rio

Av. Nilo Peçanha, 89

Artigos para presentes  
Fogões e  
Bicicletas  
Kodaks  
DISCOS  
RÁDIOS  
(Fábricas e oficina própria)

CASA TICIANO

## TERRENOS

Vendem-se magníficos lotes de terreno nesta cidade, com água, luz, esgoto e meios-fios, a a dois minutos da estação da E. F. C. B.

Tratar à rua Antonio Carlos n. 145, com o dr. Nelson Soares. — Telefone 288.

(7)

**Curso noturno gratuito**

A todos os trabalhadores que desejarem Instrução, o Ginásio Afrânio Peixoto mantém um curso noturno inteiramente gratuito.

**Ginásio Afrânio Peixoto**

um bom colégio para os seus filhos

# BAIRRO JOANA D'ARC

Vendem-se magníficos lotes de terreno, localizados no prolongamento da rua Paulo de Frontin, a 3 minutos a pé da estação, em rua calçada, com o mais belo panorama e melhor clima da cidade, providos de luz elétrica, água, esgoto e ruas calçadas a paralelepípedos.

VENDAS Á VISTA E A LONGO PRAZO

Tratar com o sr. Jorge, na Praça da Liberdade, 84 -- Nova Iguaçu -- E. do Rio

## «ERA UMA VEZ...»

Está circulando mais um número de «Era Uma Vez...», como sempre com lindas histórias e belos desenhos.

Nessa edição destacam-se as histórias em quadrinhos Super Gato, a continuação de Branca de Neve e os 7 Anões, Acontece o seguinte, o Sapo e o Rato, lódas de grande movimentação e inteiramente do agrado da pequenada.

«A revista infanto-juvenil mais bonita do Brasil» apresenta nesse número a interessante charge: — «No Reino da Confusão», duas páginas de desenhos humorísticos, contendo absurdos e erros, verdadeiro teste de observação, com prêmios em livros para os concorrentes que alcançarem a totalidade de pontos.

Seus contos e romances: O Príncipe e o Ratinho, Sir Jerry, o detetive e a dramatização «Cara de Coruja», também são ideais para as professoras e crianças, pois a par de um fundo escrupulosamente moral, têm o sabor da aventura tão apreciado pelo público infantil.

Notamos ainda as seções especializadas dessa ótima revista como por exemplo: O Estafeta, Palavras Cruzadas, com prêmios em livros; Filatella, Meu Cantinho e muitas outras páginas de matéria interessante que contenta os mais variados gostos.

«Era Uma Vez...» é editada em Belo Horizonte, sendo o seu endereço: Caixa Postal, 870.



ENCONTRADA NAS DROGARIAS E FARMÁCIAS

Seus laboratórios à rua Joaquim Palhares, 643  
Telefone 28-1213 — Caixa Postal, 602 — RIO

GRATIS — Peçam o Indicador Homeopático "COELHO BARBOSA", escrevendo para o endereço acima.

Contabilidade, Assist. Fiscal, Contratos, Transf. e Legalizações de Firmas, Seguros, Decl. Imposto de Renda, etc.

### Manoel Pedro de A. Couto CONTADOR

Escritório: Av. Nilo Peçanha, 23 - 3º - S. 6  
Residência: Av. Nilo Peçanha, 630  
TEL. 309-111 — NOVA IGUASSÚ — E. DO RIO

### O Volante Duas Pátrias

Leva ao conhecimento do povo desta cidade, que se acha instalado à rua Ministro Mendonça Lima, 46.

O Volante Duas Pátrias está sob a competente direção de Eudarcio Raymundo Martins, que atende diariamente com aulas a qualquer hora.

**AO VOLANTE DUAS PÁTRIAS**  
Rua Min. Mendonça Lima, 46—NOVA IGUASSÚ—E. do Rio



## Serraria N.S. da Penha

### DE Nogueira Netto e Filho, Ltda.

Material para construção em geral

Rua Marechal Floriano, 2453 - Tel. 261 - Nova Iguaçu - E. do Rio

## ARMAZEM INDEPENDÊNCIA

Secos e Molhados. — Bebidas nacionais e estrangeiras. — Artigos de 1ª. qualidade. — Entregas rápidas a domicílio.

### PALLADINO & CIA.

Praça da Liberdade, 84 - Tel. 424 - Nova Iguaçu

## NOVA GAROTINHA

Comer bem todos gostam, mas para comer bem só no Restaurante Nova Garotinha

Restaurante de primeira ordem.

Petisqueiras á portuguesa



CAFE' E BAR

Bebidas de todas as qualidades

### Almeida & Cia. Ltda.

Rua Marechal Floriano, 1988—Tel. 129

NOVA IGUASSÚ — E. DO RIO

## NOVA AURORA

TERRENOS Á PRESTAÇÃO SEM ENTRADA E SEM JUROS

BAIRRO SÃO JORGE — Ramal do Xerém. Condição barata, caminhonete do Belford Roxo e Nova Iguaçu até Nova Aurora. Clima igual a Petrópolis. Água com abundância, e luz e força passando dentro das terras. Planta aprovada pela Prefeitura de Nova Iguaçu. Facilidade de construção, venda em 72 prestações mensais a começar de Cr\$ 225,00. Tratar á av. Rio Branco, 91, 6º andar, ou com o sr. Mello no local ou á rua D. Lucia, 60, em Belford Roxo, ou com o sr. Juclan Ramos, á rua Marechal Floriano, 2035, telefone 285, em Nova Iguaçu—E. do Rio.

## Indústria Concreto

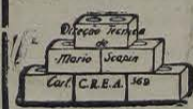

### Independência

Rua Dr. Otavio Tarquino, 209—Nesta

Caixas d'água, Fogas, Tanques, Postes, Forro pre-fabricado, Pias, Peitoris, Soleiras, Degraus e Manilhas.  
ESCRITÓRIO: RUA MANOEL VITORINO, 4 — 1º andar  
FONE 49-5178 — DISTRITO FEDERAL

## Indicador Comercial

### Casa Funerária

Casa Santo Antonio — Serviço Funerário — Guilherme Ferreira da Silva. Rua Marechal Floriano, 2018. Tel. 86 — Nova Iguaçu.

### Diversos

Delfim Pereira Montenegro — Construtor. Av. Santos Dumont, 626 — Telefone, 69 — Nova Iguaçu.

S. M. Terraça — Copias e papéis heliográficos. R. Uruguai-ana, 112-1º and. Fones: 23-4968 23-2663 e 43-8826.

Mandioca e alpin — Com pra-se qualquer quantidade, á rua S. Sebastião, 1695 (fundos) — Belford Roxo—Estado do Rio.



TOSSEI BRONQUITIS ?  
VINHO CRESOTADO (SILVEIRA)  
GRANDE TÔNICO

## Registro de Imóveis E. C. Iguaçu

COMARCA DE NOVA IGUASSÚ  
2ª. CIRCUNSCRIÇÃO

Roseo Deoclecio Pontes, oficial substituto, em exercício, do registro de Imóveis desta circunscrição, torna público, de acordo com o que determina o artigo 2º do decreto-lei n. 58, de 10 de dezembro de 1937, que foram depositados em seu cartório, à rua Getúlio Vargas n. 126, nesta cidade, por Noemia Souto da Silva, casada, de prendas domésticas, residente e domiciliada à rua Sá Ferreira n. 234, apto. 28, no Distrito Federal, memorial, planta e documentos referentes ao loteamento de uma área de terra com 23.000ms<sup>2</sup>, situada na zona rural, 4º distrito deste Município, Belford Roxo, no Caminho do Encontro, à esquerda de quem val pelo mesmo da Estação de Miguel Couto, a cento e noventa metros da divisa da Fazenda Retiro, medindo 98,50ms. de frente, 91,00ms. na linha dos fundos, 250,90ms. do lado direito e 261,00ms. do lado esquerdo, confrontando à esquerda com Roberto Martins Pinheiro e nos demais lados com a Sociedade Anonima Mercantil e Imobiliária, dividida em 48 lotes de diversas dimensões, e várias ruas, para a venda por oferta pública a prazo e em prestações. As impugnações daqueles que se julgarem prejudicados deverão ser apresentadas em cartório, dentro do prazo de trinta (30) dias, após a 3ª e última publicação do presente. Nova Iguaçu, 7 de dezembro de 1950. O oficial substituto em exercício: *Roseo Deoclecio Pontes.* 2-3

## RESUMO DOS ATOS DO SR. PRESIDENTE:

a) — Tomar ciência e arquivar officios s/n do E. C. Independência e da Federação Fluminense de Tiro ao Alvo; b) — officiar á Federação Fluminense de Tiro ao Alvo, felicitando-a por sua instalação; c) — ceder a praça de esportes ao E. C. Independência, no proximo dia 17 (hoje), para o fim solicitado, respeitados os direitos dos associados; d) — designar os associados Nicolau Rodrigues da Silva e Lumarins Feres de Melo para representarem o Clube no ato da coroação da Rainha da Primavera da A. A. Filhos da Iguaçu e participarem das solenidades comemorativas; e) — realizar no dia 10 de dezembro proximo, com inicio ás 21 horas, uma homenagem á dançante em homenagem ás campeãs de vôlei.  
Nova Iguaçu, 29-10-1950.  
(Conclue na 7ª página)

## Ginasio Afranio Peixoto

um estabelecimento de ensino que honra o Município de Nova Iguaçu

## Agencia International



### Caminhões, Tratores e Máquinas Agrícolas

Pecas legítimas e acessórios—Vendas e consertos só a dinheiro  
Officinas e serviço mecanico em geral :  
Trav. Moura Sá, 85—Tel. 44 J 20—Nova Iguaçu—E. do Rio

### SE DESEJAS UMA CASA DE GARANTIA, PROCURA

## FARACO Loterias

Rua Marechal Floriano Peixoto, 2128  
NOVA IGUASSÚ — E. DO RIO

## Padaria e Confeitaria São Luiz



Pão quente a toda hora. Manipulação esmerada. Especialidade em rosquinhas amantigadas e biscoitos de araruta e outros.

Luiz Alves & Gomes Ltda.  
Av. Nilo Peçanha, 102 - Fone 475-J 20  
NOVA IGUASSÚ — E. DO RIO

## CASA KALIL CALÇADOS EM GERAL

Para homens, senhoras e crianças, pelos menores preços. A casa mais bem instalada desta cidade

### Kalil N. Farjalla

Rua Marechal Floriano Peixoto, 2211  
NOVA IGUASSÚ — E. DO RIO

## Prefeitura Municipal de Nova Iguaçu

### Escala de professores para o serviço de exame

#### 4ª. SÉRIE — DIA 19

Guiné: 5 alunos, 1 turma. Aplicadora: Rosa Carmen Freitas. Auxiliar: Lucí Soares Ribeiro.

Valério Rocha reunida à Monsenhor Pizarro: 12 alunos, 1 turma. 10 de Valério Rocha e 2 da Monsenhor Pizarro. Aplicadora: Aniza de Oliveira Castro. Auxiliar: Jurema Dias Soares.

Luzo Brasileira: 2 alunos, 1 turma. Aplicadora: Helena Bastos. Auxiliar: Irene Reis de Paiva.

Porto Sobrinho: 21 alunos, 1 turma. Aplicadora: Margarida Jeane Ramalho. Auxiliar: Djanira Perrotta.

Alice Couto: 3 alunos, 1 turma. Aplicadora: Maria Moraes Araujo. Auxiliar: Maria Augusta Alvim Leite.

Barão de Mesquita: 21 alunos, 1 turma. Aplicadora: Dilia Valadão Palmeira. Auxiliar: Alice Romeiro da Rocha.

Maj. Sousa Antunes reunida à Escola Estadual: 8 alunos, 1 turma. 1 aluno municipal e 7 estaduais. Aplicadora: Maria Oliveira Soares. Auxiliar: Vitória Ferreira Santos.

Bernardino Melo: 7 alunos, 1 turma. Aplicadora: Hilda dos Santos Mesquita. Auxiliar: Ivone Gouvêa.

Cel. Bulhões Saíão: 3 alunos, 1 turma. Aplicadora: Iracema dos Reis. Auxiliar: Militta Lôbo de Sousa.

Dr. Nilo Peçanha reunida à Escola Estadual: 6 alunos, 1 turma. Aplicadora: Zilá Rodrigues Perelra. Auxiliar: Irene da Silva Oliveira.

Alzira Vargas: 1 aluno, 1 turma. Aplicadora: Rute Rind de Melo José. Auxiliar: Léa Barcelos Porto.

Leocádio de Carvalho: 13 alunos, 1 turma. Aplicadora: Fernanda da Silva Gandra. Auxiliar: Danilce de Moraes Soares.

Professor Paris: 73 alunos, 3 turmas, 1 turno. 1ª turma, 23 alunos. Aplicadora: Nell Soares de Vasconcelos. Auxiliar: Alba Rodrigues de Melo. — 2ª turma, 24 alunos. Aplicadora: Maria Luiza Babo. Auxiliar: Maria Eunice Soares dos Anjos. — 3ª turma, 24 alunos. Aplicadora: Iracema Nazaré Barbosa. Auxiliar: Jaci da Silva Freitas.

#### ESCOLAS MUNICIPAIS

#### 5ª SÉRIE — 86 ALUNOS — DIA 20

Grupo Escolar Barão de Mesquita: 17 alunos, 1 turma. Aplicadora: Aurélia de Sousa Braga. Auxiliar: Alice Romeiro da Rocha.

Grupo Escolar Professor Paris: 69 alunos, 2 turmas, 1 turno. 1ª turma, 34 alunos. Aplicadora: Laura Chapot. Auxiliar: Diva Corrêa Moreira. — 2ª turma, 35 alunos. Aplicadora: Jurema Dias Soares. Auxiliar: Maria Augusta A. Leite.

#### Escolas Particulares e Subvencionadas PROVAS SUBJETIVAS — DIA 20

Ginásio Afranio Peixoto — Comissão Examinadora: Maria da Conceição Melo, Natalina Fernanda da Silva Gandra e Maria Aparecida Clemente.

Instituto Iguaçuano de Ensino — Comissão Examinadora: Carmem Silveira, Geralda Mariosa Hugo e Terezinha Fernandes Monteiro.

Curso São Antonio — Comissão Examinadora: Alice Marinho, Léa Barcelos Porto e Candido Ferreira Pinto.

Instituto Brasil — Comissão Examinadora: Zullima Loureiro Leite, Danilce de Moraes Soares Micho e Antonio Alves de Moura.

### Filmes sonoros de 16mm.

#### Marinho Magalhães

Atende a pedidos para exibir filmes em festas sociais, bem assim para filmá las.

Rua Bernardino Melo, 2095 — Tel. 316

## ORGANIZAÇÃO TÉCNICA CONTÁBIL LTDA.

CONTRATOS — DISTRATOS

Transferências e Legalização de Firmas e Imóveis. — Pagamentos de Impostos. — Defesas Fiscais. — Averbações. — Declarações de Imposto de Renda.

Departamento especializado de Contabilidade e Escritas Fiscais.

AGENTES AUTORIZADOS DE «A PIRATININGA»: Cia. Nacional de Seguros Gerais e Acidentes do Trabalho

MANOEL JOAQUIM RIBEIRO FILHO  
PREVITO-CONTADOR — DESPACHANTE ESTADUAL

RENÉ SALCUIO PITANGA GRANADO  
DESPACHANTE MUNICIPAL

AV. NILO PEÇANHA, 23 — 1º andar — TEL. 436 — Ed. NICE  
NOVA IGUAÇU — ESTADO DO RIO

# DEZEMBRO!

## MÊS DAS FESTAS E DOS PRESENTES

# A Casa SANTOS

(Ex-ALFAIATARIA SANTOS)

tem grande variedade de artigos de presentes para Natal e Ano Novo PARA HOMENS, SENHORAS E CRIANÇAS. PERFUMES, CHAPÉUS, CAMISAS, ROUPAS FEITAS E UNIFORMES COLEGIAIS.

QUE VENDE A PREÇOS DE FESTAS

## CASA SANTOS

Rua Marechal Floriano Peixoto, 1968

TELEFONE: 280

NOVA IGUAÇU — E. DO RIO

## Dr. Miguel N. Donni

CIRURGIÃO-DENTISTA — RAIOS X

Cirurgia da Boca e Ponte Móvel

AV. NILO PEÇANHA, 23 — 3º ANDAR — EDIFÍCIO NICE

TELEFONE 309 — NOVA IGUAÇU

Diariamente — Atende hora marcada

## Casa Laudan

(EM FRENTE DO POSTO ESSO)

Grande variedade de alumínio Couraça Extra Forte e último tipo de Fogão a querosene ou a óleo cru.

Artigos de Papelaria

Só na CASA LAUDAN

Rua Marechal Floriano, 2405 — Nova Iguaçu — E. do Rio

## Oficina Mecânica

SOLDA ELÉTRICA E OXIGÊNIO

Serviço de torno mecânico e plaina, consertos de máquinas em geral, reforma em motores de combustão interna, montagem e assentamento de máquinas de qualquer tipo.

Bittencourt & Alarcão Ltda.

Trav. 13 de Março, 24-Tel. 136-NOVA IGUAÇU-E. do Rio

## Contratos de locação

O novo proprietário de prédio ou apartamento só fica obrigado a respeitar a locação existente em virtude de contrato por instrumento particular, uma vez registrado no REGISTRO DE TÍTULOS E DOCUMENTOS. Essa providência torna o contrato um documento público — com validade contra terceiros — futuros interessados no objeto do contrato (Cod. Civ. — arts. 135 e 138).

Cartório do 3º. Ofício

Rua dr. Getúlio Vargas, 42 — NOVA IGUAÇU

## Camara Municipal de Nova Iguaçu

### Deliberação nº 11

Concede a Francisco Baroni o título honorífico de cidadão Iguaçuano.

A Câmara Municipal de Nova Iguaçu decreta e eu promulgo a seguinte Deliberação:

Art. 1º — Fica concedido a Francisco Baroni o título honorífico de cidadão Iguaçuano, que será entregue em sessão solene desta Câmara Legislativa.

Art. 2º — O título a que se refere o artigo 1º será conferido através de um diploma em pergaminho, que conterá as assinaturas dos representantes do Povo nesta Câmara Legislativa, subscrevendo o inteiro teor desta Deliberação.

Art. 3º — A presente Deliberação entrará em vigor na data da sua publicação.

Art. 4º — Revogam-se as disposições em contrário.

Sala das Sessões, Câmara Municipal de Nova Iguaçu, 29 de novembro de 1950.

José Haddad, Presidente — Dionísio Bassi, 1º Secretário

### Deliberação nº 14

Fixa a gratificação do motorista que serve à Câmara Municipal.

A Câmara Municipal de Nova Iguaçu decreta e eu promulgo a seguinte Deliberação:

Art. 1º — Fica fixada em Cr\$ 2.400,00 anuais, pagos em duodécimos, a gratificação do motorista que serve à Câmara Municipal.

Art. 2º — A despesa com a presente deliberação correrá por conta da Verba 000-1-1, do Orçamento Vigente.

Art. 3º — Esta Deliberação entrará em vigor na data da sua publicação.

Art. — Revogam-se as disposições em contrário.

Sala das Sessões, Câmara Municipal de Nova Iguaçu, 29 de novembro de 1950.

José Haddad, Presidente — Dionísio Bassi, 1º Secretário

## Dr. Eduardo Silva Junior

CIRURGIÃO DENTISTA

CONSULTÓRIO:

RUA MARIO MONTEIRO, 221

NILÓPOLIS — ESTADO DO RIO

TRANSFORMADORES, BOBINAS PARA RÁDIOS de pilhas e elétricos. — TRANSMISSÃO e RECEPÇÃO. — só na **RADIO-TÉCNICA MOREIRA** PRAÇA DA LIBERDADE, 32—TEL. 127—NOVA IGUAÇU Que mantém completa oficina para montagens, consertos e reformas com garantia e menores preços.

## O Ginásio Afranio Peixoto

reune o mais selecionado corpo de professores do Município e do Rio



IMPUREZAS DO SANGUE?  
**ELIXIR DE NOGUEIRA**  
AUX. TRAT. SIFILIS

## Amilcar da Silva Barbosa

Despachante Municipal

Av. Presidente Vargas, 149  
9º andar, sala 5, Tel. 43 7535  
Rio de Janeiro

## Durvalino dos Santos

Despachante Estadual

Rua dr. Getúlio Vargas, 111  
1º andar — Sala 103  
NOVA IGUAÇU — E. DO RIO

Aluga-se uma casa nova com 2 quartos, sala, cozinha e chuveiro, à rua Alfredo Ludolf n. 60. Tratar à rua 5 de Julho n. 184. — Nesta. 2-4

## TELHAS FRANCESAS

Procedência S. Fidelis — E. do Rio

INFORMAÇÕES:

Rua Marechal Floriano Peixoto, 2399

Telefone: 325

## TERRENOS

A PRESTAÇÕES, SEM ENTRADA E SEM JUROS

Os mais próximos da Estação de CARAMUJOS (E.F.C.B.) a 5, 10, 15 e 20 minutos. Preços a partir de 6.000,00. Prestações a partir de 100,00. Vendas diariamente com o Ten. ARNALDO nos locais e em sua residência, junto à Estação de CARAMUJOS.

## A doença do mau ar

Por mais detalhado que seja o mapa, não se encontrará nele o domínio de Chang-Chi, pois este nome não é uma designação geográfica oficial, mas sim a de denominação que o povo deu aos vinte "hsiens" situados em Szemao-Pooerh, na parte sudoeste da província chinesa de Yunnan. Chang Chi significa "Mau ar". Já durante mais de mil anos esta região tem má fama pelo grande número de óbitos causados pela doença do mau ar (malária). Antigamente era um centro comercial rico e próspero, mas agora é uma região necessitada, onde a morte conta as suas vítimas por dezenas de mil.

Mas as autoridades começaram com toda a energia a luta contra a doença do mau ar e para tal fim experimentaram o remédio velhíssimo, a quinina, preparada da casca da quina.

A comissão de malária, um grupo de peritos, seção da antiga Sociedade das Nações, publicou antes da segunda guerra mundial, em 1938, um relatório no qual recomendou que se tomasse durante a estação de malária, a título de profilaxia contra esta doença, uma dose diária de 400 mg. de quinina e, como remédio contra um ataque de febres maláricas, uma dose de 1 a 1,3 gramas de quinina durante um período de 5 a 7 dias.

Em regiões como o referido "domínio do mau ar", esta cura prova ser muito útil, não só porque alivia o sofrimento de milhares de pessoas, mas também em vista das consequências econômicas, pois deste ponto de vista nada é tão prejudicial, havendo necessidade de uma luta constante contra a doença em grande número de operários.

### Academia Profissional Santo Antônio

(Contígua à Escola Normal Santo Antônio)

**Matérias:** Português, Francês, Inglês, Matemática, História da Civilização, Geografia, Ciências, Contabilidade (Bancária e Mercantil), Datilografia, Taquigrafia, Desenho, Música, Corte, Costura, Bordados, Flores e outros trabalhos manuais.

**Máquinas de escrever:** Remington, Royal, Underwood, Mercedes, etc. — **Máquinas de costura:** Singer, Pfaff, etc. Corpo docente selecionado. — Estão abertas as matrículas.

**Mensalidade:** 25 cruzeiros

Quaisquer informações: Academia Profissional Santo Antônio

### Seu Rádio parou?

Leva-o para a oficina da Casa Ticiano

AV. NILO PEÇANHA, 89  
Nova Iguaçu—E. do Rio

### Seguro de vida

Acidentes Pessoais e do Trabalho, Fogo, Automóveis, Fidelidade.

**Roberto Cabral**

Corretor Oficial

R. Governador Portela, 314  
Telefone, 418

**FOTO ELITE** Atendo-se a domicílio para casamento. Retratos para documentos em 30 minutos. Especialista em reprodução de retratos a crayon, sépia e óleo. Vendas de máquinas, filmes, quadros, santos e álbuns.  
Rua Marechal Floriano, 2243—Loja—Tel. 413—Nova Iguaçu

### Oficina Mecânica

REFORMAS DE AUTOS EM GERAL

Pinturas, capotas e estufamentos  
Consertos de baterias diversas

**Umberto Ambrosi**

R. MAJOR ANICETO DO VALE, 72-NOVA IGUAÇU—E. do Rio

### CASA FERNANDES

Ferragens, tintas, louças, cristais, material elétrico, bijuterias, papelaria, artigos escolares e para presentes, etc.

**Gabriel Fernandes**

RUA MAL. FLORIANO PEIXOTO, 2029  
Nova Iguaçu — Estado do Rio

## BANCO DO BRASIL S. A.

O MAIOR ESTABELECIMENTO DE CRÉDITO DO PAÍS

Filial de Nova Iguaçu—E. do Rio: Praça da Liberdade, 98

Telex: 4 (Contadoria) e 25 (Gerência)—End. Tel.: "Satélite"—Caixa do Correio, 3

### Condições para as contas de depósitos

**Depósitos sem limite** . . . . . 2% a. a.

Depósito inicial mínimo, Cr\$ 1.000,00. Retiradas livres. Não rendem juros os saldos inferiores àquela quantia, nem as contas liquidadas antes de decorridos 60 dias a contar da data da abertura.

**Depósitos Populares** — Limite de Cr\$ 10.000,00 . . . 4 1/2% a. a.

Depósitos mínimos, Cr\$ 50,00. Retiradas mínimas, Cr\$ 20,00. Não rendem juros os saldos: a) inferiores a Cr\$ 50,00; b) excedentes ao limite; c) das contas encerradas antes de decorridos 60 dias da data da abertura.

**Depósitos limitados** — Limite de Cr\$ 50.000,00 . . . 4% a. a.

— Limite de Cr\$ 100.000,00 . . . 3% a. a.

Depósitos mínimos, Cr\$ 200,00. Retiradas mínimas, Cr\$ 50,00. Não rendem juros os saldos inferiores a Cr\$ 200,00. Demais condições idênticas às de Depósitos Populares.

**Depósitos a Prazo Fixo:**

Por 6 meses . . . . . 4% a. a.

Por 12 meses . . . . . 5% a. a.

Com retirada mensal da renda, por meio de cheques:

Por 6 meses . . . . . 3 1/2% a. a.

Por 12 meses . . . . . 4 1/2% a. a.

Depósito mínimo — Cr\$ 1.000,00.

**Depósitos de Aviso Prévio:**

Para retiradas mediante prévio aviso:

De 30 dias . . . . . 3 1/2% a. a.

De 60 dias . . . . . 4% a. a.

De 90 dias . . . . . 4 1/2% a. a.

Depósito inicial mínimo — Cr\$ 1.000,00.

LETRAS A PREMIO: São proporcional. Condições idênticas às de Depósito a Prazo Fixo

### Faz, nas melhores condições, tôdas as operações bancárias

**COBRANÇAS** — TRANSFERÊNCIAS DE FUNDOS.

**DESCONTOS** de letras, saques e cheques sobre esta ou quaisquer outras praças.

**EMPRÉSTIMOS** em contas correntes com caução de duplicatas.

**CRÉDITO AGRÍCOLA** a longo prazo, sob a garantia exclusiva da fruta.

**CRÉDITO PECUÁRIO** a longo prazo para custeio de criação, aquisição de gado para engorda, recriação, etc.

**CRÉDITO INDUSTRIAL** para a compra de matérias primas e reformas, aperfeiçoamento e aquisição de maquinário.

São atendidos, com a maior presteza, todos os pedidos de informações e esclarecimentos sobre quaisquer operações da Carteira de Crédito Agrícola e Industrial, que se acha em pleno funcionamento.

Agências em tôdas as capitais e principais cidades do Brasil

Correspondentes nas demais e em todos os países do mundo

## Lojas La Cava

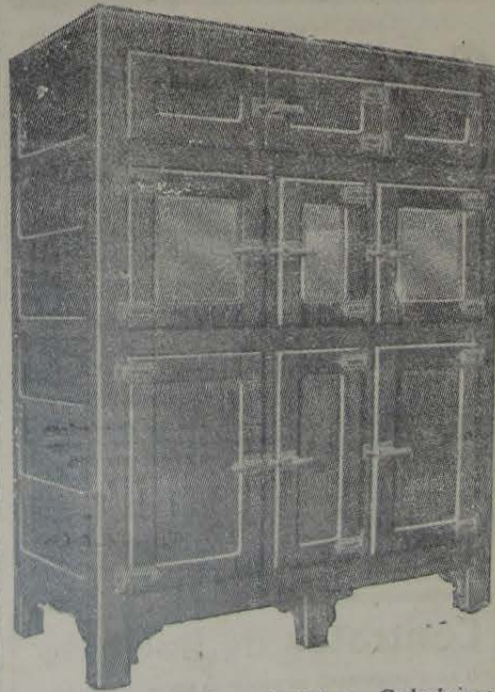

**Camaras, Sorveteiras, Balcões, Geladeiras comerciais e domésticas (marca ALASKA)**

Oficinas de montagem e consertos  
Serviços de conservação a domicílio

Chamados noturnos: Mal. Floriano, 2397  
Rua Mal. Floriano Peixoto, 2399—Tel. 325

NOVA IGUAÇU—Estado do Rio

### O Ginásio Afranio Peixoto

está classificado oficialmente entre os melhores estabelecimentos do Brasil

## Sociedade Laticínios União Ltda.

Usina e Entrepasto de Leite

Laboratórios completos para análises de leite

Matriz: AVENIDA FRANCISCA DE ALMEIDA, 1419

(Edifício próprio) — NILOPOLIS — Estado do Rio

Filial: USINA: RUA SÃO JOÃO BATISTA, 502

(Edifício próprio) — VILA MERITÍ — Estado do Rio

**JOSÉ MARIA TEIXEIRA**

SOCIO GERENTE

### Oficina Mecânica Agostinho

Consertos, Reformas em geral e Acessórios - Solda Elétrica e a Oxigênio - Pinturas em geral - Serviço de Torção

**Agostinho Martins Duarte**

RUA DR. TIBAU, 60 — Telefone 124  
NOVA IGUAÇU — E. DO RIO

## INDICADOR Profissional

### Médico

Dr. Pedro Regina Sobrinho — Médico operador, Partos. — Consultas diárias das 8 às 12 hs. — R. Antonio Carlos, 51. — Tel. 284.—Nova Iguaçu.

### Advogados

Ruy Afranio Peixoto e Fernando Pinto — Diariamente das 8 às 11 horas. — Rua 7 de Setembro, 84—3o andar—Sala 35, Telefone 32-0786 — Rio.

### Advogado

Dr. Paulo Machado—Advogado — R. Getúlio Vargas, 87. Fone: 282. — Nova Iguaçu.

### Dentistas

Luiz Gonçalves — Cirurgião Dentista — Diariamente das 8 às 18 horas. Rua Bernardino Melo n. 2139. Telefone, 314. Nova Iguaçu.

RUBEM SILVA — Cirurgião-dentista. — Ed. Carioca, 2 andar, s. 220. Telefone, 42-3951. Rio de Janeiro.

Dr. Pedro Santiago Coscia — Cirurgião Dentista. Raio X—(Edifício Ouvidor). Rua Ouvidor, 169, 8o andar, sala 811. Telefone, 43-6503 — Rio.

### Despachante

Escritório Técnico Comarelet-Santos Netto & Irmão (Contadores e Despachantes). Serviços comerciais em geral. Rua dr. Getúlio Vargas, 22. Tel. 208 — Nova Iguaçu.

### CONSTRUTORES

João Simonato — Construtor licenciado. — Encarrega-se de construções e reconstruções em geral e sob administração. — Res.: Rua Marechal Floriano, 2036—Casa XI — Nova Iguaçu.

Roberto Baroni Soares—Construtor licenciado no Município de Duque de Caxias. Residente em Nova Iguaçu à rua Edmundo Soares, 304.

## O interesse público não...

(Conclusão da 1ª página)

1949 se encerraram com um «deficit» real de apenas pouco mais de dois milhões; e em julho do corrente ano podíamos oferecer à Assembleia um projeto orçamentário para 1951, cuja despesa se continha, prudentemente, na receita, e esta, moderadamente prevista, era de pouco mais de 500 milhões de cruzeiros.

A previsão cautelosa da receita permitia enfrentar, nos cálculos otimistas, alguns encargos posteriores de vulto limitado (auxílios, verbas para acordos e convênios com a União e dotações para custeio de vários serviços novos, entre os quais se deveria incluir o funcionamento de institutos e de hospitais criados, ou ampliados).

Conhecimento pleno das condições financeiras do Tesouro, mantido pelos órgãos especializados e pelo plenário da Assembleia, foi, no entanto, mais longe ainda. Porque admitiu largas possibilidades de equilíbrio entre a receita arrecadável e uma despesa que, de pronto, e pela iniciativa do próprio Parlamento, elevou as verbas de subsídios legislativos e outras dotações desse Poder, em quatro milhões de cruzeiros e por emenda em projeto do Executivo, reajustou vencimentos nos quadros dos médicos do Estado (arts. 4 a 7 da lei 991, de 1950), majorando os encargos orçamentários em mais de meia dezena de milhões.

Parece óbvio que não se poderá pretender que tais encargos, por si só vultosos, e acarretando inevitáveis aumentos noutras dotações, — até por imperativo legal, — consigam ser enfrentados através de fontes de recursos que residam numa simples revogação de isenção de tributos que produzirão, pela estimativa justa, apenas um milhão de cruzeiros. Isso mesmo, se a sobrecarga criada à lavoura não concorrer para o sacrifício de um trabalho agrícola que rende, indiretamente, muito mais do que essa quantia.

O interesse público não está, portanto, no restabelecimento de uma situação que já foi julgada nociva, e por meio de providência que, pelas razões dadas, se nos afigura anti-econômica e inapta para resolver o suposto problema. Mas em fortalecer, quanto possível, as bases mestras da produção, incentivando-lhes a atividade, estimulando-lhes o rendimento e atraindo, para sua exploração, os recursos do capital e do trabalho.

Veto por isso, totalmente, a Resolução n. 644-50, com acórdão no § 1º do art. 24 da Constituição Estadual, e determino que as razões deste veto sejam comunicadas, na forma da lei ao Excelentíssimo Senhor Presidente da ilustre Assembleia Legislativa.

## Problemas do Brasil

(Conclusão da 1ª página)

Neste sentido, podemos tirar melhores conclusões em face dos dados referentes à importação desses produtos, no período de janeiro a agosto de 1949, quando entraram no País 910.270 t. de gasolina, 1.124.034 t. de óleos combustíveis (Fuel e Diesel), 53.206 t. de óleos refinados lubrificantes e 124.391 t. de querosene, perfazendo o total de Cr\$ 1.252.707.000,00!

### “O PLEITO DE 3 DE OUTUBRO”

Na reportagem que domingo último fizemos publicar nesta folha, sob o título acima, omitimos, por um lamentável erro de cópia dos dados originais, os nomes dos drs. Sebastião de Arruda Negreiros, Prefeito do Município, e Carlos José Nabuco de Araújo, ambos eleitos representantes desta Comuna na Assembleia Legislativa do Estado, o primeiro na chapa da UDN, e o segundo, na do PSD. A votação obtida por esses candidatos, aqui e em Nilópolis, atingiu o total de 2265 e 1187 votos, respectivamente.

Os leitores, e particularmente os drs. Arruda Negreiros e Nabuco de Araújo, saberão, estamos certos, desculpar esta falha, o que agradecemos.

N. S. P.

**Aluga-se** uma boa loja à av. Nilo Peçanha, 10. Tratar na Casa Santos, à rua Marechal Floriano, 1968 tel. 280, nesta.

**Vende-se** uma casa em Quilombos. Ver e tratar na Alves n. 92, em frente à estação Floriano, 1968 tel. 280, nesta.

JUIZO DE DIREITO DA COMARCA DE NOVA IGUAÇU

Cartório do 3º Ofício

# EDITAL

De citação de Severino Pereira Leite, com o prazo de vinte (20) dias, nos autos de Ação de Despejo que lhe move Leizor Dorsz

O doutor Jalmir Gonçalves da Fonte, Juiz de Direito da Comarca de Nova Iguaçu, Estado do Rio de Janeiro, em exercício, na forma da Lei, etc.

Faz saber a todos quantos interessar possa ou conhecimento deste tiver que, por este Juízo e Cartório do Terceiro Ofício desta cidade, se processam os autos de Ação de Despejo contra Severino Pereira Leite, a requerimento de Leizor Dorsz, com fundamento na falta de pagamento dos alugueres do prédio número 300, da Rua Therezinha, no Município de Nilópolis, nesta Comarca, próprio para estabelecimento comercial, onde o locatário instalou um negócio para a exploração de ferragens e conexos sob a denominação de “Bazar do Povo”, e referente aos meses de julho a dezembro em curso, a razão de Cr\$ 1.400,00 mensal, mais os impostos em atraso, no valor de Cr\$ 1.331,30, encontrando-se o Réu em lugar incerto e não sabido, tendo sido requerido a sua citação por edital que obteve o despacho seguinte: “J. Sim. E os editais com o prazo de 20 dias para virem contestar a presente ação, caso queiram purgar a mora e pagar as custas e honorários do advogado na base de 20% sobre o principal, tudo na forma e sob as penalidades cominadas em Lei. E, para que chegue ao conhecimento de todos a quem interessar possa, mandou expedir o presente edital que será afixado no lugar de costume e outros de igual teor que serão publicados no “Diário Oficial”, deste Estado, no “Correio da Lavoura”, desta cidade, e na imprensa do Distrito Federal. Dado e passado nesta cidade de Nova Iguaçu, Estado do Rio de Janeiro, aos sete dias do mês de dezembro de mil novecentos e cinquenta. Eu, (a) Laudelino Firmino Carneiro Barros, Escrevente de Justiça, o datilografuei. E eu, (a) Oscar Pereira Gomes, Escrivão, o subscrevi. O Juiz de Direito. (a) Jalmir Gonçalves da Fonte.

1932

1950

## CASA LAURA

Deseja a todos os seus amigos e fregueses um feliz Natal e um próspero Ano Novo.

BOAS FESTAS

FELIZ ANO NOVO



HERCULANO DE MATOS FILHO, NOVO BACHAREL. — No dia 12 do fluente, foram realizadas as solenidades de formatura dos bacharelados da Faculdade de Direito de Niterói. A missa em ação de graças oficiou-a na Catedral de Niterói o Protonotário Apostólico e Vigário Geral da Diocese, monsenhor João de Barros Uchôa, que proferiu também a oração gratulatoria. A solenidade de colação de grau verificou-se no Grill Room do Hotel Balaieiro Icarai, sendo parainfo da turma de bacharelados do ano santo o prof. Antenor Otávio de Araújo Costa. Sebastião Herculano de Matos Filho, cujo clichê aqui publicamos com muita satisfação, pertence à turma dos novos bacharéis fluminenses que venham por sua inteligência e dedicação aos estudos, desejosos de honrar a profissão que abraçaram.

### Chacara Gardenia

Vendem-se abacateiros, mangueiras, frutas do conde, jacuemas, pessegueiros, laranjeiras, etc. Roseliras, espirradeiras, jasmim do cabo e cupressinas. Qualquer arvore de fruto ou ornamental.

Rua Prof. Carmela Dutra, 101, Caiobá, Nova Iguaçu. Ônibus Heliópolis, via Caiobá, ao segundo ponto do Bairro Brasil e procurar a Chacara do sr. Domingos. Correspondência: Caixa Postal, 38, Nova Iguaçu.

### Ginasio Afranio Peizoto

situado no mais agradável local de Nova Iguaçu

### TERRENO OU CASA RESIDENCIAL

Compra-se um(a) que esteja localizado(a) proximo do centro da cidade, do lado esquerdo de quem chega do Rio. Tratar no edificio em construção ao lado da fabrica Delrio, na rua Mendonça Lima.

### MANOEL QUARESMA DE OLIVEIRA

Terrenos a longo prazo — Compra — Venda  
Administração de Imóveis  
Nova Iguaçu: Av. Nilo Peçanha, 23—1º andar. Tel. 87  
Rio de Janeiro: Rua Buenos Aires, 19 — 2º andar, sala 3  
Tel. 43-9088 às quintas-feiras das 16 às 17,30 horas.

### Instituto Clinico Dr. Francisco Sant'Anna

MÉDICOS ESPECIALISTAS — APARELHAGEM MODERNA  
Doenças Internas — Úlceras Gástricas e Duodenais — Fígado — Visculo.  
Doenças do Coração — Hipertensão arterial e suas consequências.  
Úlceras Varicosas — Antigas e recentes, sem operação e sem repouso — Varises — Flebites — Erisipela.  
Doenças das Senhoras — Inflamação dos ovários — Irregularidade nas regras — Gravidez e sua condução.  
Doenças Alérgicas — Asma — Bronquites asmática e crônica — Sinosite — Urticária.  
Sífilis e Reumatismos — Tratamentos modernos e eficazes.  
Laboratório — Radioscopias — Radiografias — Testes Alérgicos — Tubagens.  
R. da Assembleia, 32-3º Pav.-8 às 18 hs.  
TELEFONE 22-4969 — RIO DE JANEIRO

### E. C. Iguaçu

(Conclusão da 4ª página)

RESUMO DOS ATOS DO SR. PRESIDENTE:

a) — Conceder exoneração do cargo de 1º secretário ao assessorado Zorly Martins, agradecendo-lhe os bons serviços prestados ao Clube; b) — expedir carteira social à sta. Waldonira de Faria Pereira. Nova Iguaçu 6—12—1950

a) — Tomar ciência do Boletim Oficial n. 36/50, da L. I. D., e do C. R. Vasco da Gama, correspondente ao mês corrente, e arquivá-los; b) — ceder a sede social, nos dias 19 e 20 de janeiro vindouro, aos formandos do Ginásio Leopoldo, para as solenidades comemorativas da conclusão de seu curso, respeitados os direitos dos associados; c) — incluir no quadro social, como aspirante, o sr. Joel de Sousa Marinho; o) — suspender, provisoriamente, a pratica de Tenis de Mesa, até que seja reorganizada a Seção. Nova Iguaçu 13—12—1950

Fernando Celso Guimarães  
Diretor da Secretaria

### Convocação

O Presidente do Conselho Deliberativo do E. C. Iguaçu, usando das atribuições que lhe são conferidas pelos Estatutos, convoca os senhores Conselheiros, extraordinariamente, para o dia 22 (vinte e dois) do corrente, às 21 (vinte e uma) horas, a fim de tomar conhecimento da renúncia apresentada pelo Presidente do Conselho Administrativo e eleger substituto para o mesmo.

Nova Iguaçu, 11—12—1950.  
Abelardo Pinto — Presidente

### JÁ ESPERA A SUA VISITA A

## Casa de Modas Iris

Grande sortimento de vestidos, ótimos modelos, blusas, saias, etc., a todo preço e para todo gosto.

Presentes de Natal da CASA DE MODAS IRIS: Uma blusa gratis a todo freguês que tiver no seu talão de compras os números 20, 40, 60, 80...

O estabelecimento estará aberto das 9 às 20 horas.

Rua Bernardino Melo, 1849, Sala 21 (Edif. Coccozza)

**BOAS FESTAS,**

feliz e próspero Ano Novo lhe deseja a

**CASA TICIANO**

Ofertas especiais por preços de Festas:



**Rádios**

Ondas curtas e longas de todos os tipos e marcas.

Portátil: 135,00 por mês

Mesa: 100,00 por mês

**Rádio-**

**Vitrolas**

Mesa: 250,00 por mês

Tipo apartamento (fornheado) 300,00 por mês

Colonial

Rustico

Chipandele

**CARACTERÍSTICAS:**

Caixa artisticamente trabalhada. — Toca discos automático para 10 e 12 discos. — 10 e 11 válvulas possantes. — 2 auto-falantes; um de 12" e outro de 5". — Regulador visual de sintonia. — Três faixas de ondas. 550,00 POR MÊS



**Bicicletas**

Phillips, Royal, Hercules e outras marcas a partir de 118,00 por mês.



**Fogões**

Faet, Rei, Elco e outras marcas. A partir de 180,00



**Lanternas** — Everedy a partir de 29,00.

**Ferros de Engomar** a partir de 76,00.

**Abajours** — Com tomada e fio. Diversos tipos a partir de 83,00.

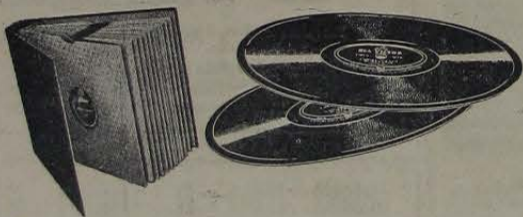

**Discos** — Últimas novidades em gravações nacionais e estrangeiras a partir de 20,00.

**Alhuns** a partir de 28,00.

**Aguihas** a partir de 11,00.



**Máquinas**

**Fotográficas**

de diversas marcas a partir de 88,00.

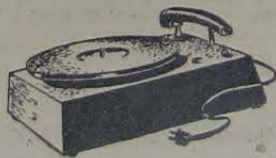

**Toca-Discos**

Manual—Holandês: 50,00 por mês.

Automático—Inglês e americano: 195,00 por mês.



**Oficina de Rádios**

A maior e melhor oficina de concertos de Rádios de Nova Iguaçu e arredores.

**CASA TICIANO LTDA.**

LOJA: AV. NILO PEÇANHA, 89

Fabrica de montagem de Rádios: Av. Min. Mendonça Lima, 233

**NOVA IGUAÇU'**