



Pela vontade, manifestada nas urnas, de mais de 5 mil eleitores, foi eleito o dr. Luiz Guimarães novo prefeito de Nova Iguaçu

1ª. MISSÃO RURAL DE EDUCAÇÃO DE ADULTOS

Está despertando interesse a 1ª Missão Rural de Educação de Adultos, que se encontra em trabalho no Município de Itaperuna, neste Estado.

Realizados os trabalhos preliminares, começou a Missão por elucidar o povo dos núcleos rurais de Patrimônio de São José e Boaventura, para a solução de vários problemas relativos à higiene, à conservação do solo e ao combate a pragas vegetais da região, inclusive a broca do café.

Para este último ponto, com o auxílio do Governador e do Secretário de Agricultura do Estado, já foi obtido o material necessário, cuja utilização está sendo feita pelos próprios agricultores locais, devidamente orientados.

Pela primeira vez, homens e mulheres, num e noutro desses núcleos rurais, passaram a reunir-se para o estudo de problemas comuns, com espírito cooperativo, esquecendo as rixas locais. A situação dos elementos femininos da Missão alarga-se pelos lares, para transformação de hábitos da alimentação, cuidados com as crianças e o próprio arranjo doméstico. Um pequeno curso de emergência está sendo frequentado em Patrimônio por 22 senhoras.

E' de notar que, em Boaventura, um comerciante cedeu a melhor sala de seu próprio estabelecimento, para que aí se

instalasse também um pequeno posto de saúde, e que, em Patrimônio, um agricultor pôs à disposição um terreno e as horas de trabalho necessárias para o estabelecimento de um viveiro de mudas para os trabalhos de defesa contra a erosão.

Também, pela primeira vez, as crianças passaram a reunir-se para jogos e recreação organizada, aspecto da maior importância na criação do espírito cooperativo. Igualmente, com o auxílio da escola estadual de Patrimônio, estão sendo criados clubes agrícolas infantis.

Algumas das reuniões gerais, promovidas pela Missão, bem como demonstrações de novas práticas de trabalho, estão sendo assistidas não só pelos moradores locais, mas também das vizinhanças, às quais já se comunicou o espírito de emulação.

As Missões Rurais de Educação de Adultos não visam, na realidade, apenas a disseminação de novas idéias e práticas de trabalho no sentido de maior rendimento. O que elas devem procurar — e a experiência está demonstrando que isso é possível — é oferecer oportunidades para que cada pequena comunidade se organize, desenvolva a vida social e, por ela e com ela, cuide dos interesses comuns, com sentido cooperativo.

ACORDO CULTURAL ENTRE A FRANÇA E O BRASIL

(Colaboração especial para o CORREIO DA LAVOURA)
Dr. Pires Rebelo

Forum trocados há poucos dias, em Paris, os instrumentos de ratificação de um importante acordo entre o Brasil e a França, o qual foi assinado pelo nosso embaixador sr. Ouro Preto e o secretário geral do Quai D'Orsay, sr. Alexandre Parodi.

Estavam presentes os srs. Louis Joze, diretor geral das relações culturais da França, Nêmsio Dutra, ministro plenipotenciário do Brasil em Paris e o secretário de embaixada, Roberto Assunção, encarregado das relações culturais e um dos nossos mais ativos e prestimosos diplomatas.

E' desnecessário ler comentários sobre o que significará para nós, brasileiros, os frutos desse intercâmbio. Sempre defendemos uma aproximação maior com a França, país que caracteriza as conquistas mais elevadas do mundo de hoje.

O acordo prevê a remessa de livros, jornais, revistas, discos e filmes educativos, intercâmbio de cientistas e professores, troca permanente de bolsistas e técnicos. Merece especial destaque a parte que se refere à instituição de cadeiras de leitores brasileiros nas universidades e estabelecimentos franceses de ensino superior.

Durante a assinatura do acordo os representantes da França destacaram o modo entusiasmado com que sempre os brasileiros receberam os embaixadores da arte, cultura e da ciência francesa, como Jean-Louis Barrault, Albert Camus, Pasteur Valéry-Radot, Madeleine Renaud e tantos outros.

O embaixador Ouro Preto destacou, por outro lado, a importância acerca da equivalência dos diplomas nos dois países e que será total no âmbito universitário, salientando, finalmente, que duas comissões mistas franco-brasileiras, com sedes em Paris e no Rio de Janeiro, haviam sido encarregadas da execução dessa medida.

Fazemos votos para que, ao lado desse importante acordo, venham outros atos destinados a incrementar ainda mais o intercâmbio franco-brasileiro, como, por exemplo, a inadiável construção do pavilhão brasileiro na Cidade Universitária de Paris, velha aspiração dos estudantes brasileiros e iniciativa essa que há mais de vinte anos nos batemos por sua execução, quer pela imprensa, quer pelo rádio.

CORREIO DA LAVOURA

ORGÃO INDEPENDENTE FUNDADO EM 22 DE MARÇO DE 1917

Fundador: SILVINO de AZEREDO

Diretor-Gerente: AVELINO DE AZEREDO

Diretor-Secretário: LUIZ DE AZEREDO

ANO XXXIV NOVA IGUAÇÚ (Estado do Rio), DOMINGO, 22 DE OUTUBRO DE 1950 N. 1.753



A LAPIS... A LIÇÃO DAS URNAS

SILVINO SILVEIRA

Os resultados do pleito eleitoral, em todo o país, para a escolha do Presidente e Vice-Presidente da República, Governadores dos Estados, renovação do Congresso, Prefeitos e Vereadores dos Municípios, revelaram a mais extraordinária das estapafúrdias.

Não se chegou, ainda, ao término da contagem dos votos encerrados nas urnas, para uns candidatos de indefinível júbilo, para outros de profundo desespero, já são disputados rendosos postos da nossa inefável burocracia... pelos perspicazes e inescrupulosos politiquieiros.

Quanta exagerada propaganda de indivíduos, completamente desconhecidos, disseminando cartazes nos muros e postes, repletos de filandria e mendacidade!

Conta nos Fernando Tude de Sousa, um dos nossos mais ilustres técnicos de educação, um fato a que assistiu em Londres, de que extrairmos um paliativo resumo: "Em 1948, no Parke Lane Hotel, no 'lobby' imenso, enquanto cada qual saboreava um licor ou fumava o seu cachimbo, lendo os jornais, depois do jantar, entrou um cidadão que, positivamente, tomara whiskey em demasia. Visto, não a primo, mas com inclinações bem acenadas ora para um lado, ora para outro. Vinha acompanhado de lindo e enorme poltrona e bateu na mesa chamando um garção. O servidor não tardou em vir ao seu encontro com a atenção e a dignidade britânica, um tipo de garção que é digno até para receber a gorjeta que nas suas mãos jamais demonstra paga por serviliame. Antes mesmo que o freguês anunciasse o tipo de bebida que desejava, o garção avisou que o regu-

meia hora, disse o homem em alta voz:

— "Se é lei eu tenho que respeitá-la. Mas, fiquem sabendo todos os que aqui se acham — já sei como me vingar de tudo isto. Desta violação do meu direito de ser amigo do meu cachorro: — nas próximas eleições farei questão de votar contra o Partido Trabalhista que se acha no poder e permite a vigência de uma lei absurda como esta..."

E se retirou "equilibrado", visivelmente satisfeito com o seu plano de "vingança".

Que a lição das urnas de mostre aos políticos a livre soberania dos eleitores brasileiros!

lamento da casa não permitia a presença de cachorros. O aviso "dogs not allowed" estava bem à vista para reforçar as palavras do empregado. O homem quis indignar-se, mas apenas perguntou: — Isto é lei? E o garção respondeu afirmativamente, oferecendo-se para conduzir o lindo cão para a saleta que ficava entre a porta de vidro do "lobby" e a portaria do hotel. O visitante pareceu ceder a princípio, mas logo objetou: — Não concordo. Fiz a guerra. Acostumei-me de tal modo à vida militar que pedi a ida para a Alemanha com a tropa de ocupação. Perdi minha família e meus amigos nos bombardeios. Voltei agora em férias e só encontrei um grande amigo que me reconheceu: o meu cão. E disse o seu nome: "Pal". Não podia, pois, permitir que fosse separado do seu leal companheiro. Resolveu: — Não saia, nem permitiria que o seu "amigo" fosse levado para fora do "lobby".

Uma série de empregados do hotel veio até o homem apresentar as razões por que o cão não podia ficar no "lobby". Notava-se pelos traços dos empregados que os mesmos subiam em hierarquia funcional, pois o último era um que vestia impecável e comprida casaca. Não foi chamada a Radio-Patrolha, nem houve recelo de luta corporal, pois havia apenas uma troca de argumentos entre gente educada. Uma simpatia geral se manifestava entre os assistentes pela causa do veterano da guerra. Mas, os empregados do hotel

Novo Presidente da Assembléia da ONU



O Embaixador Nasrollah Entezam, do Iran, à esquerda, eleito Presidente da Quinta Sessão da Assembléia Geral da ONU, ora reunida em Flushing Meadows, Nova York, recebe os cumprimentos do Secretário Geral Trygve Lie. (Foto ONU).

BELO HORIZONTE - SANATÓRIO STA. TERESINHA

Para doentes do aparelho respiratório. — Diretor: Dr. Luiz de Azeredo Coutinho. — Alimentação boa e cuidada. — Pneumotorax — Raios ultra-violeta — RAIOS X. Avenida Carandá nº 938. — Fone: 2-1513.

Conferência Inter-Americana de Imprensa

De caráter imprescindível a liberdade de imprensa

NOVA YORK, (USIS) — E' o seguinte o texto da "Declaração de Princípios", adotada pela Associação Inter-Americana de Imprensa, que patrocina a realização, aqui, da Sexta Conferência Inter-Americana de Imprensa:

- DECLARAÇÃO DE PRINCIPIOS:
- 1 — Um jornalismo honesto, livre e independente é a melhor contribuição para a paz de um mundo de povos livres;
 - 2 — Sem liberdade de imprensa não há democracia. A liberdade de pensamento, e sua expressão falada, são direitos essenciais e inseparáveis. Constituem, ao mesmo tempo, uma garantia e uma defesa para as outras liberdades sobre as quais se apoia a democracia;
 - 3 — A liberdade de divulgação é um direito inerente ao de liberdade de opinião. As matérias de divulgação, tanto nacionais como internacionais, serão recebidas, transmitidas e difundidas sem nenhuma restrição. Os impressos devem circular dentro de um país, e entre países, com a mesma liberdade. As medidas que, sob qualquer pretexto, restrinjam essa liberdade são anti-democráticas;
 - 4 — O exercício do jornalismo é livre. As proibições, res-

Felbovin

POMADA

Substitua o Bisturi nos tumores e inflamações, assim:

- 1 — com pó — abre, drena e cicatriza.
- 2 — semi pó — aberta a inflamação.

Pedidos a C. BRITTO LAVRADIO, 178-A

CASPA E QUEDA DO CABELLO

PILOGENIO

VENDE-SE EM TODAS AS PHARMACIAS E DROGARIAS

FRANCISCO GIFFOLETTI - RUA 1.ª DE MARÇO 17 - RIO

LAVOURA

FRIGORIFICOS

AVIA

Modelo para mont...

de conservação a domicilio

Florianópolis, 1950

E. do Rio



Resultado final da eleição em Nova Iguassú

A futura Câmara Municipal será constituída, provavelmente, de seis vereadores da UDN, cinco do PSD, quatro do PTB e dois do PSP

| Para Presidente | |
|--------------------------|-------|
| Getulio Vargas | 14163 |
| Eduardo Gomes | 3796 |
| Cristiano Machado | 990 |
| João Mangabeira | 26 |
| Para Vice-Presidente | |
| Café Filho | 11832 |
| Odilon Braga | 3758 |
| Altino Arantes | 458 |
| Vitorino Freire | 47 |
| Alípio Corrêa Filho | 15 |
| Para Governador | |
| Amaral Peixoto | 12882 |
| Prado Kelly | 4573 |
| Para Vice-Governador | |
| Tarcisio Miranda | 11972 |
| Renato N. Machado | 5475 |
| Para Senador | |
| Sã Tinoco | 8660 |
| Macedo Soares | 4519 |
| Raimundo Nonato | 391 |
| Para suplente de Senador | |
| José Moreira Bastos | 8665 |
| Norberto Guimarães | 2068 |

| Deputados Federais mais votados | |
|---------------------------------|----------|
| Getulio Moura | PSD 5821 |
| Mario Guimarães | UDN 3816 |
| Abelardo Mata | PTB 1954 |
| Paulo Machado | PSP 1565 |
| Paranhos de Oliveira | PTB 1304 |
| Antonio Gotelip | PTN 730 |
| José Pedroso | PSD 240 |
| Guedes Muniz | PTB 190 |
| Soares Filho | UDN 169 |
| Braga Mury | PTB 161 |
| Valter de Freitas | PTN 137 |
| Carlos Roberto | PSD 133 |
| Raimundo Padilha | PRP 112 |
| Dep. Estaduais mais votados | |
| Lucas Figueira | PTB 2436 |
| Arruda Negreiros | UDN 2247 |
| Herculano de Matos | PSD 1425 |
| José Manhães | PSP 1415 |
| Murilo Costa | PSD 1304 |
| Getulio M. Azeredo | UDN 1247 |
| Carlos Nabuco | PSD 1161 |
| Manoel de Almeida | UDN 955 |
| Carmelita Brasil | UDN 858 |
| Armando Melcher | PTB 731 |
| Carmen B. Cardoso | PTN 471 |
| Otávio J. Soares | PSP 397 |
| Clovis Brandão | PTB 369 |
| Moisés G. Malafaia | PSD 161 |
| Ismael Cavalcanti | PSD 148 |

| Para Prefeito | |
|-------------------------|---------|
| Luiz Guimarães | 5175 |
| Antonio de F. Quintela | 4784 |
| José Haddad | 4737 |
| José Campos Manhães | 2932 |
| José Henning | 127 |
| Vereadores mais votados | |
| José Montes Paixão | PTB 721 |
| Antonio Santos Neto | PSD 585 |
| Arl Schiavo | 493 |
| Cledon Cavalcanti | UDN 476 |
| Antonio Cunha | 449 |
| Jesús Castro Vieira | 430 |
| Ademar Costa | PSP 391 |
| Carlos Pereira Neto | UDN 383 |
| Salustiano B. Cunha | 355 |
| Manoel Quaresma | 346 |
| Byron Doré Almeida | PTB 339 |
| Eurico Côrtes | PSD 337 |
| Gerson Chermicharo | PTB 336 |
| João Henr. da Silva | 329 |
| José Assis Ferreira | UDN 322 |
| Joaquim A. Freitas | PSP 313 |
| Juvenal P. Santos | UDN 305 |
| Abelardo Pinto | 299 |
| Aderbal L. Rodrigues | 277 |
| Miguel Julio Santos | PSD 265 |
| Marinho Hemeterio | 263 |
| Bernardino Duarte | UDN 261 |
| Benedito J. S. Leite | 256 |

| TOTAIS DE LEGENDAS | |
|---------------------------|------|
| UDN | |
| Vereadores | 5693 |
| Deputados Federais | 4451 |
| Deputados Estaduais (UDF) | 5793 |
| PTB | |
| Vereadores | 3669 |
| Deputados Federais | 4134 |
| Deputados Estaduais | 3990 |
| PSD | |
| Vereadores | 4240 |
| Deputados Federais | 6360 |
| Deputados Estaduais | 4688 |
| PSP | |
| Vereadores | 2060 |
| Deputados Federais | 1786 |
| Deputados Estaduais | 2106 |
| PTN | |
| Vereadores | 684 |
| Deputados Federais | 900 |
| Deputados Estaduais | 662 |
| ATD | |
| Vereadores | 392 |
| Deputados Federais | 107 |
| Deputados Estaduais | 107 |

FATOS POLICIAIS

Ferido à faca. Quando assistia, domingo, a um jogo no campo do Rocha Sobrinho, Luiz Augusto da Silva, de cor preta, com 30 anos, foi ferido à faca pelos indivíduos conhecidos por João Caló e Chico, que fugiram após a agressão.

Preso o agressor. Manoel Inácio de Barros, branco, viúvo, com 38 anos, encontra-se preso por ter anavalhado, domingo último, Antonio Menezes, de 17 anos e residente em Japeri.

Furtado em 40 mil cruzeiros. Compareceu terça-feira à Delegacia, juntamente com seu empregado Valter Chambarelli, o sr. Oldemar Chaves, que pediu providências à Polícia, pois Valter, tendo retirado 50 mil cruzeiros do Banco do Brasil, fora depois furtado em 40 mil.

Agridiu a irmã a socos. D. Rina de Carvalho, alagoana de 40 anos e residente em Mesquita, apresentou há dias queixa à Polícia contra o seu irmão João de Carvalho, de 30 anos, o qual usara de violência, agredindo-a a socos.

Atropelado pelo ônibus. Encontra-se no Hospital, desde terça-feira, o sr. José Modesto, guarda n. 432233 do Arsenal de Marinha, viúvo, de 39 anos, o qual fora atropelado em Miguel Couto por um ônibus da Viação Pagé. A Polícia, que tomara conhecimento do fato, providenciou para que fossem prestados socorros à vítima. O motorista culpado evadiu-se.

Ferido à bala. Severino Benício de Melo, solteiro, de 44 anos, foi ferido à bala terça-feira última, em Caramujos, por Anibal de tal, que se evadiu. A vítima, que foi acompanhada por Pedro Caetano Alves e José Rodrigues da Silva, internou-se no Hospital.

Atropelamento Pipio Lises Delfino, solteiro, de 42 anos e residente em Todos os Santos, foi atropelado quarta-feira por um automóvel na rua Marechal Floriano, esquina de Otávio Tarquino. Quem atropelou Pipio não foi identificado, mas sabe-se que socorreu a vítima, levando-a ao Hospital desacordada.

Matou o D. Juan. Depois de ter consultado o seu advogado, apresentou-se quinta-feira à Polícia d. Virginia Lima de Abreu, brasileira, residente em Queimados, lote 23 do Bairro Santa Rosa. Confessou Virginia ter morto ali, cerca das 12 horas do dia 17, valendo-se de um canivete e depois de um pau, o seu antigo vizinho no D. Federal, Claudio José da Silva, que, na ausência de seu marido, tentara possuí-la à força. Virginia, depois de ferir mortalmente o seu sedutor, fechou a casa e fugiu para Nilópolis. Resolveu mais tarde entregar-se à Polícia, e levou a arma criminosa: o canivete. A Polícia providenciou a remoção do cadáver para o necrotério local.

Conflito. No dia 19, Joaquim da Costa Lima levou ao conhecimento da Polícia que havia um conflito em Belford Roxo. Realmente as autoridades constataram a ocorrência na Praça Casemiro Meireles, onde encontraram várias pessoas com ferimentos produzidos por bala. Originou-se o conflito quando o sr. Casemiro Meireles começou a soltar foguetes, satisfeito com o resultado das eleições para Prefeito deste Município. As vítimas foram medicadas no Hospital desta cidade, ficando ali internado o sr. Domingos Felix, pois o seu estado é que apresentava maior gravidade.

Agridido em sua própria casa. Ontem, Juarez Alvarez, residente na Posse, queixou-se à Polícia, dizendo que João Garcia, depois de arrombar a porta de sua casa, o agredira e a sua mulher Maria da Penha, a cacete.

VIDA SOCIAL

Pipa
*Papagaio que subiu,
só pelo esforço de alguém...
— Há muita gente que sobe
igual a você também!...*
LUIZ OTÁVIO

Trova
*Tantos dias sem te ver!
Por que tamanha maldade?
Volta, Amor, para eu viver!
Vem matar esta saudade!*
C. S.

DATAS ÍNTIMAS
LUIZ MARTINS DE AZEVEDO. — Transcorreu no dia 17 do corrente o aniversário natalício do sr. Luiz Martins de Azeredo, diretor-secretário desta folha. O distinto e estimado aniversariante recebeu nesse dia muitos cumprimentos e votos de felicidade de todos os seus amigos e companheiros de trabalho.

Fizeram anos neste mês:
— 16, menino Armando Marinho, filho do sr. Armando Marinho Ribeiro e de d. Alda Silva Ribeiro;
— 16, sta. Jovita da Costa Martins, residente em Nilópolis;
— 16, d. Jair Ferreira Borges, esposa do sr. Jorge Borges;
— 17, menina Niara Margarida, filha do sr. Osmar F. Malta e de d. Elda Martins Malta;
— 17, sta. Marli Matos;
— 17, sr. Serafim Torrentes;
— 17, sta. Alair Carvalho do Andrade;
— 17, menino Luiz, filho do sr. Lino Rodrigues Hermida e de d. Elizabeth Hermida;
— 17, menina Glória de Sousa Lima;
— 18, menino Gil de Sousa Lima;
— 18, prof.ª Edméa da Silveira (Decca), residente em S. Francisco Xavier;
— 18, menino José Carlos, filho do sr. Avellino P. da Silva e de d. Valquíria da Silva;
— 19, prof. Antonio de Carvalho;
— 19, sr. Americo Vespuccio Alvarez;
— 19, esp. Alfredo Jardim, residente no Rio;
— 19, menino Luiz Carlos,

Festa da Asa

Anuncia-se para hoje a realização, nesta cidade, da Festa da Asa, organizada pelo Acro Clube.

Do seu programa constam: inauguração, às 8,15 hs., do estande de tiro ao alvo, com a realização de 4 provas; inauguração da sede do campo e batismo do avião PT-AAU; e inauguração da quadra de tênis, seguindo-se um chá dançante, quando se fará a apuração final de votos para escolha da Rainha da Asa.

filho do sr. Artur da Silva e de d. Maria Assunção da Silva;
— 19, d. Alziete Nascimento Lavinias, esposa do sr. Alzir Gomes Lavinias;
— 20, sr. Severino Viana da Silva;
— 20, d. Malvina R. Coelho, esposa do sr. Joaquim Coelho;
— 21, sr. Julio Mitre;
— 21, menina Maria de Jesus Jorge Faria.

Fazem anos hoje:
— jovem João Ferreira Duarte;
— cel. José Lopes de Castro;
— sr. Antonio Nunes de Almeida;
— sr. Manoel Lopes Ferreira, residente em Comendador Soares;
— d. Alvia Cardoso Wanzeller, esposa do sr. Darwin Wanzeller.

ALUNOS DO GINASTO AFRANIO PEIXOTO
Fizeram anos neste mês:
— 16, jovem Sonia Maria de Sousa Marques, da 2ª serie gin.;
— 17, jovem Hornam Conrad Ammon, da 3ª serie gin.;
— 17, menino Rogerio Carreli Filho, da 1ª serie gin.;
— 18, menino Nohed Younes, do 2º ano prim.;
— 18, menino Eduardo das Chagas Muniz, do 2º ano prim.;
— 19, menino Antonio Carlos dos Santos, da 1ª serie gin.;
Faz anos hoje o menino Antonio Fernandes Apeucá, da 1ª serie gin.;
ANIVERSÁRIO DE CASAMENTO
A 18 do corrente, passou o aniversário do oximado casal Amaro Gomes — Corina Moreira Gomes.

CLÍNICA DO DR. NELSON LOBO VIANNA
2ª, 4ª, e 6ª, das 8 às 11 horas
R. MARECHAL FLORIANO, 2248 — 1º ANDAR — SALA 5

DR. FERNANDO DOURADO DE GUSMÃO
ADVOGADO
Trabalhista - Cível - Comercial
Horário: 12,00 às 16,00 hs.
Terças e quintas-feiras
Rua Mal. Floriano, 1962 - Sub. em frente à ponte de Nova Iguassú

Dr. Helio Cianni Marins
CIRURGIA — CLÍNICA GERAL — PARTOS
Médico Assist. Clínica Cirúrgica do Hospital I.A.P.E.T.C.
Consultório: Residência:
"Edifício Cocozza" - sala 17 R. Bernardino Melo, 2429 - Tel. 450
Nova Iguassú — Estado do Rio

Cine Verde
HOJE — O final do filme em série "Dick Tracy contra o crime", e o drama "O Príncipe encantado" com Wallace Beery, Jane Powell e Carmen Miranda.
AMANHÃ E TERÇA FEIRA — A continuação do filme em série "Águia branca"; o drama "Piedade homicida", com Fredric March e Florence Eldridge; e o filme "Nas garras do lobo", com Ron Randell, June Vincent e Allan Mowbray.
DE QUINTA FEIRA A DOMINGO — O drama nacional "Um pinguim de gente", com Lucia Delor, Vera Nunes e Anselmo Duarte.

DR. ALFREDO SOARES
CLÍNICA DE CRIANÇAS
CONSULTÓRIO: Rua Bernardino Melo, 1847 - 1º and. - Sala 11
Tel. 101, diariamente das 15 às 17 hs., exceto às 5ª, feiras
RESIDÊNCIA: Rua Antonio Carlos, 145 — Telefone 288

Novo diretor para o Centro de Saúde
Em virtude de ter sido dispensado o dr. Edgar T. Braga das funções de chefe do Centro de Saúde local, o governador deste Estado acaba de nomear para aquele alto posto o médico sanitarista Sebastião Gouvêa Souza.

Domingos Raimundo de Souza
(Missas de 30º dia)
Maria Martins de Souza e filhos convidam por este meio as pessoas amigas e demais parentes para assistirem a missa de 30º dia que mandam celebrar por alma de seu inextinguível esposo e pai, DOMINGOS RAIMUNDO DE SOUZA, no próximo dia 27 do corrente, às 8 horas, na igreja Matriz desta cidade. E desde já antecipam os seus agradecimentos aos que comparecerem a esse ato religioso.
Nova Iguassú, outubro de 1950.

DR. ALFREDO SOARES
CLÍNICA DE CRIANÇAS
CONSULTÓRIO: Rua Bernardino Melo, 1847 - 1º and. - Sala 11
Tel. 101, diariamente das 15 às 17 hs., exceto às 5ª, feiras
RESIDÊNCIA: Rua Antonio Carlos, 145 — Telefone 288

Prefeitura Municipal de Nova Iguaçu

PORTARIAS

O Prefeito Municipal de Nova Iguaçu, usando das atribuições que lhe são conferidas pela legislação em vigor,

Concede, nos termos do art. 28, § 2º, do decreto-lei n. 687, de 1 de fevereiro de 1943, e de acordo com o laudo médico, ao extranumerário mensalista, Léa Barcelos Pório, 30 dias de licença, para tratamento de saúde, com salário integral, a partir de 13 do corrente.

Prefeitura Municipal de Nova Iguaçu, 20 de setembro de 1950.

Concede, nos termos do art. 28, § 2º, do decreto-lei n. 687, de 1 de fevereiro de 1943, e de acordo com o laudo médico, ao extranumerário diarista, Alvaír Marclano, 20 dias de licença, para tratamento de saúde, com salário integral, em prorrogação.

Prefeitura Municipal de Nova Iguaçu, 11 de outubro de 1950.

Concede, nos termos do art. 28, § 2º, do decreto-lei n. 687, de 1 de fevereiro de 1943, e de acordo com o laudo médico, ao extranumerário mensalista, Neide Pereira de Melo, 30 dias de licença, para tratamento de saúde, com salário integral, em prorrogação.

Prefeitura Municipal de Nova Iguaçu, 11 de outubro de 1950.

Concede, nos termos dos artigos 161, § 4º e 163 do decreto-lei n. 624, de 28 de outubro de 1942, e de acordo com o laudo médico, ao Professor do Quadro Suplementar, Geralda Mariosa Hugo, 30 dias de licença, com vencimento, em prorrogação.

Prefeitura Municipal de Nova Iguaçu, 11 de outubro de 1950.

Concede, nos termos dos artigos 161, § 4º e 163 do decreto-lei n. 624, de 28 de outubro de 1942, e de acordo com o laudo médico, ao Professor do Quadro Suplementar, Jurema Guimarães e Silva, 30 dias de licença, com vencimento, para tratamento de saúde, a partir de 18 de setembro último.

Prefeitura Municipal de Nova Iguaçu, 11 de outubro de 1950.

Concede, nos termos do art. 28, § 2º, do decreto-lei n. 687, de 1 de fevereiro de 1943, e de acordo com o laudo médico, ao extranumerário diarista, Francisco Firmino, 20 dias de licença, para tratamento de saúde, com salário integral, a partir de 18 de setembro último.

Prefeitura Municipal de Nova Iguaçu, 11 de outubro de 1950.

Concede, nos termos dos artigos 161, § 4º, e 163 do decreto-lei n. 624, de 28 de outubro de 1942, e de acordo com o laudo médico, ao Trabalhador Especial, Manoel Serafim de Barros, 15 dias de licença, com vencimento, para tratamento de saúde, a partir de 19 de setembro último.

Prefeitura Municipal de Nova Iguaçu, 11 de outubro de 1950.

Concede, nos termos do art. 28 § 2º, do decreto-lei n. 687, de 1 de fevereiro de 1943, e de acordo com o laudo médico, ao extranumerário diarista, José Sigolo, 15 dias de licença, para tratamento de saúde, com salário integral, a partir de 22 de setembro último.

Prefeitura Municipal de Nova Iguaçu, 11 de outubro de 1950.

Concede, nos termos do art. 28, § 2º, do decreto-lei n. 687, de 1 de fevereiro de 1943, e de acordo com o laudo médico, ao extranumerário diarista, José Valério Dantas, 30 dias de licença, para tratamento de saúde, com salário integral, a partir de 28 de setembro último.

Prefeitura Municipal de Nova Iguaçu, 11 de outubro de 1950.

SEBASTIÃO DE ARRUDA NEGREIROS — Prefeito

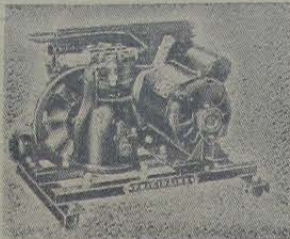

João R. Cardoso & Cia. Ltda.

**COMPRESSORES
"FRIGIDAIRE"**

GELADEIRAS COMERCIAIS
GELADEIRAS DOMESTICAS

Oficina de consertos e
montagens — Tel. 272

Consulte-nos sem compromisso

Trav. 13 de Março, 48

Nova Iguaçu — Est. do Rio

TERRENOS

Vendem-se, à vista ou a prazo, magníficos lotes de terreno nesta cidade, com água, luz, esgoto e meios-fios, e a dois minutos da estação da E. F. C. B. Tratar à rua Antonio Carlos n. 145, com o dr. Nelson Soares. — Telefone 288.

(58)

MANOEL QUARESMA DE OLIVEIRA

Terrenos a longo prazo — Compra — Venda
Administração de Imóveis
Nova Iguaçu: Av. Nilo Peçanha, 23-1º andar. Tel. 87
Rio de Janeiro: Rua Buenos Aires, 19 — 2º andar, sala 3
Tel. 43-9088 às quintas-feiras das 16 às 17,30 horas.

Comarca de Nova Iguaçu EDITAL

Registro de imóveis da segunda Circunscrição

Hermes Gomes da Cunha, Oficial do Registro de Imóveis da 2ª Circunscrição desta Comarca, faz publico, de conformidade com o disposto no art. 2º do Decreto Lei 58, de 10 de dezembro de 1937, que David Ramos de Azevedo Maia e sua mulher depositaram em meu cartório, a rua Getúlio Vargas n. 126, nesta cidade, o memorial, planta e títulos de domínio referentes a uma área de terreno sob a denominação de Vila Maia, situada na zona rural, no lugar denominado Nova Aurora-Belford Roxo, atual 4º distrito deste Município, medindo 465.150 metros quadrados, confrontando por seus diversos lados, com o Canal das Botas, com Joaquim Nunes e com a Sociedade Anonima Mercantil Imobiliária e Caminhão da Macacú, dividida em 687 lotes com diversas dimensões e com frente para diversos ruas, de acordo com a planta aprovada pela Prefeitura deste Município, destinando-se para venda em prestações por oferta pública. As impropriedades dos que se julgarem prejudicados deverão ser apresentadas em cartório dentro do prazo de 30 dias, contados da 3ª e última publicação deste. Nova Iguaçu, 10 de outubro de 1950. O Oficial (a) Hermes Gomes da Cunha. 2-3

FOTO ELITE Atende-se a domicílio para casamento. Retratos para documentos em 30 minutos. Especialista em reprodução de retratos a crayon, sépia e óleo. Vendas de máquinas, filmes, quadros, santos e álbuns. Rua Marechal Floriano, 2243 — Loja — Tel. 413 — Nova Iguaçu

Registro de Imóveis Registro de Imóveis

COMARCA DE NOVA IGUAÇU
Cartório da 1ª Circunscrição

Pelo presente edital com o prazo de trinta dias e publicação por três vezes, atendendo ao que foi requerido por Luciano Marceau Egalon e sua mulher Julieta Egalon, residentes à Estrada de Ambat, s/n, em Miguel Couto, neste Município, fez saber ao promitente comprador Francisco Fabricio dos Santos, que fica intimado para efetuar nesta 1ª Circunscrição, Cartório do 2º Ofício, a rua Getúlio Vargas, 78, em Nova Iguaçu, o pagamento das prestações atrasadas decorrentes ao lote de terreno número oitenta e dois (82) da quadra A-2, da rua Belém, constante do contrato averbado no livro 8-B, fls. 40v, sob número 13, sob pena de o não fazendo ser cancelada a aludida averbação. Dado e passado nesta Cidade de Nova Iguaçu, aos vinte e sete (27) dias do mês de setembro do ano de mil novecentos e cinquenta (1950). Eu, Enrique Duque Estrada Meyer, Oficial do Registro o subscrovo e assino. Henrique Duque Estrada Meyer. 3-3

COMARCA DE NOVA IGUAÇU
Cartório da 1ª Circunscrição

Pelo presente edital com o prazo de trinta dias e publicação por três vezes, atendendo ao que foi requerido por Maria Joaquina Corrêa do Lago, residente à rua Samuel Morse, n. 12 — Aptº 802, 10º andar, no Distrito Federal, faz saber aos promitentes compradores Cyro Pereira, Julia Fernandes de Oliveira, Adão Calixto, Manoel Sampaio de Araújo Filho, João Domingos e Leandro Orestes da Silva, Guilhermina Antonia dos Santos e Antonio Rodrigues de Souza, residentes em lugares ignorados, que ficam intimados para efetuar neste cartório os pagamentos atrasados decorrentes às prestações dos lotes de terreno constantes das averbações números 149, fls. 267v, livro 8A; 295, fls. 24v, livro 8C; 299, fls. 27, livro 8C; 135, fls. 243, do livro 8A; n. 72, fls. 193, do livro 8A; 345, fls. 28, do livro 8C; 336, fls. 28, do livro 8C, sob pena de, o não fazendo, serem canceladas as aludidas averbações. Dado e passado nesta Cidade de Nova Iguaçu, Estado do Rio de Janeiro, aos quatro (4) dias do mês de Outubro do ano de mil novecentos e cinquenta (1950). Eu, Nicanor Gonçalves Pereira, sub-oficial do Registro o datilografai. Eu, Henrique Duque Estrada Meyer, oficial do Registro, o subscrovo e assino. Henrique Duque Estrada Meyer. 3-3

O Ginásio Afranio Peixoto

reune o mais selecionado corpo de professores do Município e do Rio

IMPUREZAS DO SANGUE?
ELIXIR DE ROQUEIRA
AUX. TRAT. SÍFILIS

BAIRRO JOANA D'ARC

Vendem-se magníficos lotes de terreno, localizados no prolongamento da rua Paulo de Frontin, a 3 minutos a pé da estação, em rua calçada, com o mais belo panorama e melhor clima da cidade, providos de luz elétrica, água, esgoto e ruas calçadas a paralelepípedos.

VENDAS Á VISTA E A LONGO PRAZO

Tratar com o sr. Jorge, na Praça da Liberdade, 84 -- Nova Iguaçu -- E. do Rio

va Iguaçu
nte, de seis ve-
e dois do PSP
DE LEGENDAS
HOT
FEB
IST
PRP
PRT
PKB
PR
LINHA DO
ON LOBO VIANNA
ANO, 2340 - 1º ANDAR - SALA 1
Novo diretor para
o Centro de Saúde
Em virtude de ter sido
dispensado o dr. Edgar T.
Braga das funções de chefe
do Centro de Saúde local, o
governador deste Estado nomeou
de nomear para aquele
alto posto o médico sanitarista
Sebastião Gouveia Soares.
Cianni Marins
CLÍNICA GERAL - PARTOS
Clínica do Hospital I.A.P.E.T.
Residência:
R. Bernardino Melo, 2414 - Tel. 481
Estado do Rio
Domingos Reis
mundo de Soares
(Missas de 30 dias)
Maria Marins de Souza
filhos comidam por esta
as pessoas amigos e parentes
para assistirem
missa de 30 dias que se realizou
celebrar por uma de suas
quicênios espousa e filho
GOS RAIMUNDO DE
SA, no próximo dia 27 de
rente, às 8 horas, na
Matriz desta cidade. E
já antecipamos os seus
cimentos aos que comparecerem
a essa alta religião.
Nova Iguaçu, outubro de 1950.
REDO SOARES
A DE CRIANÇAS
Benedictino Melo, 1847 - 1º andar -
to das 15 às 17 hs. - excepto às terças
Antônio Carlos, 145 - Telefone 413

Comarca de Nova Iguaçu
EDITAL

Da publicação de documentos, em processo de loteamento de terras, com o prazo de 10 dias, o requerimento da Fluminense Industrial e Agrícola S. A. (FIASA), na forma abaixo:

Henrique Duque Estrada Meyer, Oficial da 1ª Circunscrição do Registro de Imóveis da Comarca de Nova Iguaçu, Estado do Rio de Janeiro, por nomeação na forma da lei, etc.

Pelo presente edital, com o prazo de 10 dias, faço saber a quem interessar possa que pela Fluminense Industrial e Agrícola S. A. (FIASA), com sede neste Município, foram depositados neste cartório, para inscrição nos termos do Decreto-Lei n. 58, de 10 de dezembro de 1937, regulamentado pelo Decreto n. 3079, de 15 de setembro de 1938, o memorial, a planta, os títulos de domínio e m's documentos referentes ao Bairro Miguel Couto, originário das seguintes áreas de terras: 1ª) — terreno com 6.600 metros quadrados, desmembrado da Fazenda Bibi, com frente para o caminho de Santa Bárbara, à esquerda de quem vai de Miguel Couto, a 75ms da esquina do Caminho do Costa, medindo 68ms de frente, 44ms,25 nos fundos na direção SE 85° 10', 180ms nos fundos, na direção 86° 10' SE, 180ms pelo lado direito, na direção NE 3° 50' e 105ms40 pelo lado esquerdo na direção SW 3° 50', tendo pela direita e esquerda terras de Luiz Gonçalves Ferraz e pela esquerda Amadeu Camacho. 2ª) — terreno com 37.850 metros quadrados, na esquina do Caminho do Costa com o Caminho de Santa Bárbara, à esquerda de quem vai da Estação de Miguel Couto pelo último dos Caminhos, medindo pelo de Santa Bárbara 72ms, à esquerda, quebrando os 72ms, segue uma linha de 180ms,80 na direção NE 4°, de onde, voltando à direita, parte outra linha com 158ms,25, na direção SE 86° 10' que vindo daí para a esquerda, numa linha de 144ms,50 na direção NW 1°, de onde, voltando para a esquerda parte outra linha, com 251ms,60 na direção SW 61° até encontrar o Caminho do Costa, por onde mede 265ms fechando o perímetro, tendo por confrontantes Amadeu Camacho e a SAMI. 3ª) — sítio dos Eucaliptos, em Miguel Couto, com 524.000 metros quadrados formado pelos seguintes terrenos: — terreno medindo 70ms, por 90ms, a 400ms de Miguel Couto, limitando com Otávio de Sousa Moura, Pedro Ribeiro Bastos e Artur Bernardino dos Santos; terreno com 70.000 metros quadrados, medindo 200ms pela E. F. R. d'Ouro, 100ms nos fundos, onde confronta com a SAMI, por 480ms de ambos os lados, tendo por um o rio Candumbe e por outro a estrada Francisco França, antiga do Costa, uma data de terras com 150 braças de frente por 380 braças de fundos, confrontando com terras de José Joaquim de Araújo e com a área anteriormente descrita, com o sítio Nossa Senhora Aparecida e nos fundos com a SAMI com a área de 150.000 metros quadrados, distante 470ms, da estação de Miguel Couto; e o último uma área de 197.700 metros quadrados com frente para a estrada de rodagem conhecida por caminho de Santa Bárbara, para o caminho da grama, para o caminho do Costa e para as ruas A e I, da Vila SAMI, localizado na esquina da rua I e estrada de rodagem acima mencionada, à esquerda de quem vai pela rua D da estação de Miguel Couto, tendo 605ms pela estrada de rodagem ou caminho de Santa Bárbara. Aos interessados porventura existentes fica marcado o prazo de 30 dias, para efeito de impugnações, cujo processo se acha à disposição de tais interessados. Para constar foi feito o presente e outros de igual teor, para afixação e publicação pela imprensa. Dado e passado aos sete de outubro de 1950. Eu, Henrique Duque Estrada Meyer, Oficial, o subscrevi e assino. (as.) Henrique Duque Estrada Meyer. Extraído por cópia logo em seguida, estando o original, que foi afixado, selado na forma da lei. Eu, Henrique Duque Estrada Meyer, Oficial, a subscrevi e assino.
Henrique Duque Estrada Meyer. 1-3

NOVA GAROTINHA

Comer bem todas gostam, mas para comer bem só no **Restaurante Nova Garotinha**

Restaurante de primeira ordem.

Petisqueiras & portuguesas

CAFE' E BAR

Bebidas de todas as qualidades

Almeida & Cia. Ltda.

Rua Marechal Floriano, 1988-Tel. 129

NOVA IGUAÇU — E. DO RIO

PICK-UPS, MOTORES, MICROFONES, CRISTAIS e CAPSULAS para todos os tipos. Grande rendimento e durabilidade, por serem feitos para o nosso clima.

RADIO-TECNICA MOREIRA

PRACA DA LIBERDADE, 32—TEL. 127—NOVA IGUAÇU

Leitaria Santo Antônio

Grande variedade de artigos pertencentes ao ramo. Serviços de minutas em reservados especiais. Máximo conforto e higiene.

PREÇOS MÓDICOS

Rua Marechal Floriano, 2023—NOVA IGUAÇU—E. do Rio

Indústria Concreto Independência

Rua Dr. Otavio Tarquino, 209—Nesta

Caixas d'água, Fogos, Tanques, Postes, Forro pre-fabricado, Pias, Peitoris, Soleiras, Degraus e Manilhas.

ESCRITÓRIO: RUA MANOEL VITORINO, 4 — 1º andar

FONE 49-5178 — DISTRITO FEDERAL

Escola Normal Santo Antonio PAIS CRISTÃO!

Cidadãos de Nova Iguaçu!

Deus vos confiou uma incumbência muito séria: zelar pelo futuro de vossas filhas.

Esse futuro, srs. Pais, depende da educação que elas estão recebendo.

Graças a Deus, podemos afirmar que, neste momento, se vos depara um segundo lar — cujos responsáveis desejam cristãmente trabalhar convosco — instruindo vossas filhinhas, planejando-lhes almas e corações — com os dons do Divino Espírito Santo — para, no futuro, como Estrelas de Primeira Grandeza, elas iluminarem outros irmãos, como professoras, como educadoras, como servas de Deus e benfeitoras da Pátria, da Humanidade.

Este segundo lar, srs. Pais, é a Escola Normal «Santo Antonio», anexa ao Ginásio «Santo Antonio», — fundado pelo Rvmo. Monsenhor João Músch — e dirigido pelas Rvmas. Irmãs Franciscanas — cujas obras admiráveis já se acham, de modo indelevel, registradas nos corações de todos — aquele como representante autentico do Mestre Divino e queridíssimo Vigário da Paroquia e estas como operárias vigilantes e fidelíssimas do Senhor.

Está fundada a Escola Normal «Santo António»: é vossa e de vossas filhinhas.

Já se acham abertas as inscrições para o «Curso de Admissão» — cujas aulas se iniciarão no dia 4 de novembro próximo.

Para quaisquer informações: Escola Normal «Santo António», — anexa ao Ginásio «Santo António».

TELHAS FRANCESAS

Procedência S. Fidelis — E. do Rio

INFORMAÇÕES:

Rua Marechal Floriano Peixoto, 2399

Telefone: 325

CASA FERNANDES

Ferragens, tintas, louças, cristais, material elétrico, bijuterias, papelaria, artigos escolares e para presentes, etc.

Gabriel Fernandes

RUA MAL. FLORIANO PEIXOTO, 2029

Nova Iguaçu — Estado do Rio

Nova Iguaçu

Vendo duas grandes lojas e dois ótimos apartamentos à rua Otavio Tarquino, 181. Preço Cr\$ 550.000,00. Renda atual Cr\$ 4.000,00. Atugados com contratos próximos a terminar. Facilite Cr\$ 350.000,00, pela tabela Price. Ver e tratar com Manoel Quaresma, à av. Nilo Peçanha, 23, 1º and., fone 87. (2)

Seguro de vida

Acidentes Pessoais e do Trabalho, Fogo, Automóvel, Fidelidade.

Roberto Cabral

Corretor Oficial

R. Governador Portela, 314

Telefone, 418

O Volante Duas Pátrias

Leva ao conhecimento do povo desta cidade, que se acha instalado à rua Ministro Mendonça Lima, 46.

O Volante Duas Pátrias está sob a competente direção de Educarre Raymundo Martins, que atende diariamente com aulas a qualquer hora.

AO VOLANTE DUAS PÁTRIAS

Rua Min. Mendonça Lima, 46—NOVA IGUAÇU—E. do Rio

Oficina Mecânica

REFORMAS DE AUTOS EM GERAL

Pinturas, capotas e estufamentos

Consertos de baterias diversas

Umberto Ambrosi

R. MAJOR ANICETO DO VALE, 72—NOVA IGUAÇU—E. do Rio

Ginásio Afranio Peixoto

situado no mais aprazível local de Nova Iguaçu

Indicador Comercial

Casa Funeraria

Casa Santo Antonio — Serviço Funerário — Guilhermina Ferreira da Silva. Rua Marechal Floriano, 2018. Tel. 86 — Nova Iguaçu.

LATICINIOS IVAM MATTOS

Grande depósito de queijos: Minas, Prato, Estepe, LUNCH, Catupiry, Parmezão, Cavalato, Reino, Cobocó, Estérico, Fundido, etc.

CONSERVAS — DOCES — FRUTAS — MANTEIGA

VENDE-SE POR ATACADO E A VAREJO

Rv. Nilo Peçanha, 85 — Telefone 286

Caixa Postal, 26—End. Teleg.: IVATOS—NOVA IGUAÇU

ARMAZEM INDEPENDÊNCIA

Secos e Molhados. — Bebidas nacionais e estrangeiras. — Artigos de 1ª. qualidade. — Entregas rápidas a domicílio.

PALLADINO & CIA.

Praça da Liberdade, 84 - Tel. 424 - Nova Iguaçu

Diversos

Dolfin Pereira Montenegro — Construtor. Av. Santos Dumont, 626 - Telefone, 69 — Nova Iguaçu.

S. M. Terraça — Copias e papéis heliográficos. R. Uruguaiana, 112-1º and. Fones: 23-4968-23-2663 e 43-8826.

Mandioca e alpim — Com praça qualquer quantidade, à rua S. Sebastião, 1695 (fundos) — Belford Roxo—Estado do Rio.

CASA KALIL

CALÇADOS EM GERAL

Para homens, senhoras e crianças, pelos menores preços.

A casa mais bem instalada desta cidade

Kalil N. Farjalla

Rua Marechal Floriano Peixoto, 2311

NOVA IGUAÇU — E. DO RIO

DOMINGO, 22-X-1950

QUE É UM COOPERATIVISMO?

Por que Cooperativismo?

Em uma cooperativa, não há chefe nem empregado. Todos são iguais e trabalham juntos para o bem comum.

TERRENO

QUER EMPREGAR GARANTINDO O VÁ AC

IMOBILIAR

Praça da Liberdade

Telefone 305

Dr. Miguel

CIRURGIÃO

Cirurgia de

AV. NILÓ PEÇANHA

TELEFONE

Diária e

Comarca

E. D.

Registro de Imóveis

Hermes Gomes da Silva

da 1ª Circunscrição do Registro de Imóveis da Comarca de Nova Iguaçu, Estado do Rio de Janeiro, por nomeação na forma da lei, etc.

Pelo presente edital, com o prazo de 10 dias, faço saber a quem interessar possa que pela Fluminense Industrial e Agrícola S. A. (FIASA), com sede neste Município, foram depositados neste cartório, para inscrição nos termos do Decreto-Lei n. 58, de 10 de dezembro de 1937, regulamentado pelo Decreto n. 3079, de 15 de setembro de 1938, o memorial, a planta, os títulos de domínio e m's documentos referentes ao Bairro Miguel Couto, originário das seguintes áreas de terras: 1ª) — terreno com 6.600 metros quadrados, desmembrado da Fazenda Bibi, com frente para o caminho de Santa Bárbara, à esquerda de quem vai de Miguel Couto, a 75ms da esquina do Caminho do Costa, medindo 68ms de frente, 44ms,25 nos fundos na direção SE 85° 10', 180ms nos fundos, na direção 86° 10' SE, 180ms pelo lado direito, na direção NE 3° 50' e 105ms40 pelo lado esquerdo na direção SW 3° 50', tendo pela direita e esquerda terras de Luiz Gonçalves Ferraz e pela esquerda Amadeu Camacho. 2ª) — terreno com 37.850 metros quadrados, na esquina do Caminho do Costa com o Caminho de Santa Bárbara, à esquerda de quem vai da Estação de Miguel Couto pelo último dos Caminhos, medindo pelo de Santa Bárbara 72ms, à esquerda, quebrando os 72ms, segue uma linha de 180ms,80 na direção NE 4°, de onde, voltando à direita, parte outra linha com 158ms,25, na direção SE 86° 10' que vindo daí para a esquerda, numa linha de 144ms,50 na direção NW 1°, de onde, voltando para a esquerda parte outra linha, com 251ms,60 na direção SW 61° até encontrar o Caminho do Costa, por onde mede 265ms fechando o perímetro, tendo por confrontantes Amadeu Camacho e a SAMI. 3ª) — sítio dos Eucaliptos, em Miguel Couto, com 524.000 metros quadrados formado pelos seguintes terrenos: — terreno medindo 70ms, por 90ms, a 400ms de Miguel Couto, limitando com Otávio de Sousa Moura, Pedro Ribeiro Bastos e Artur Bernardino dos Santos; terreno com 70.000 metros quadrados, medindo 200ms pela E. F. R. d'Ouro, 100ms nos fundos, onde confronta com a SAMI, por 480ms de ambos os lados, tendo por um o rio Candumbe e por outro a estrada Francisco França, antiga do Costa, uma data de terras com 150 braças de frente por 380 braças de fundos, confrontando com terras de José Joaquim de Araújo e com a área anteriormente descrita, com o sítio Nossa Senhora Aparecida e nos fundos com a SAMI com a área de 150.000 metros quadrados, distante 470ms, da estação de Miguel Couto; e o último uma área de 197.700 metros quadrados com frente para a estrada de rodagem conhecida por caminho de Santa Bárbara, para o caminho da grama, para o caminho do Costa e para as ruas A e I, da Vila SAMI, localizado na esquina da rua I e estrada de rodagem acima mencionada, à esquerda de quem vai pela rua D da estação de Miguel Couto, tendo 605ms pela estrada de rodagem ou caminho de Santa Bárbara. Aos interessados porventura existentes fica marcado o prazo de 30 dias, para efeito de impugnações, cujo processo se acha à disposição de tais interessados. Para constar foi feito o presente e outros de igual teor, para afixação e publicação pela imprensa. Dado e passado aos sete de outubro de 1950. Eu, Henrique Duque Estrada Meyer, Oficial, o subscrevi e assino. (as.) Henrique Duque Estrada Meyer. Extraído por cópia logo em seguida, estando o original, que foi afixado, selado na forma da lei. Eu, Henrique Duque Estrada Meyer, Oficial, a subscrevi e assino.
Henrique Duque Estrada Meyer. 1-3

LOTE

TRATAR: E.



QUE É UMA COOPERATIVA? Agradecimento

Por que se entra para uma Cooperativa, por que?

Em uma cooperativa quem nos serve lá-lo conscientemente, pois não depende de um patrão que tem interesse em lucrar à nossa custa.

Nem todos os negociantes são desonestos, mas como atender os honestos dos desonestos? Numa cooperativa tanto quem compra quanto quem vende ao mesmo tempo. Somos nela pagamos as mercadorias pelo que valem e, depois de cobertas todas as despesas, uma parte considerável do que pagamos é devolvida como retorno.

As sobras do exercício social nos são devolvidas de maneira que nos ajudam a economizar. Quando se ganha pouco não é fácil economizar, mas a economia é indispensável para quem quer abrir caminho na sociedade. Pois bem: a cooperativa é que economiza para nós, porquanto separa alguns cruzeiros e não-los entrega no fim do exercício social, ou nos dá ocasião de aumentarmos nossos haveres na cooperativa, com o aumento do nosso capital.

A cooperativa obriga-nos a pensar nos outros homens e não em nós mesmos, os cooperadores aprendem a tolerar mutuamente seus próprios defeitos e a esilar-se e a ajudar-se.

O Cooperativismo é um dos meios que permitem a classe trabalhadora elevar-se acima de sua situação atual.

Unindo-se, os trabalhadores poderão economizar entrando para uma Cooperativa de Consumo.

O Cooperativismo familiariza-se com os negócios e põe-nos em contacto com as grandes instituições, como sejam os armazéns por atacado das grandes federações de cooperativas de consumo, criando o hábito do manejo dos capitais em grandes cooperativas.

O Cooperativismo dá força e ensina a melhor maneira de usá-la.

(Distribuído pela Divisão de Economia Agrícola Cooperativismo, da SAIC do E. do Rio)

TERRENOS A LONGO PRAZO

QUER EMPREGAR CAPITAL,
GARANTINDO O SEU FUTURO E SEU DINHEIRO?
VÁ AO ESCRITÓRIO IDEAL DA
IMOBILIARIA MONTEIRO LTDA.
Praça da Liberdade, 110 — Salas 3 e 4
Telefone 305 — Nova Iguaçu — E. do Rio

Dr. Miguel N. Donni

CIRURGIÃO-DENTISTA — RAIOS X
Cirurgia da Boca e Ponte Móvel
AV. NILO PEÇANHA, 23 — 3º ANDAR — EDIFÍCIO NICE
TELEFONE 309 — NOVA IGUAÇU
Diariamente — Atende hora marcada

Comarca de Nova Iguaçu EDITAL

Registro de Imóveis da segunda Circunscrição

Hermes Gomes da Cunha, Oficial do Registro de Imóveis da 2ª Circunscrição da Comarca de Nova Iguaçu, faz publico de conformidade com o disposto no art. 2º do Decreto-Lei n. 58, de 10 de dezembro de 1937, que a Sociedade Anônima Farrulla, com sede no Distrito Federal, à rua Buenos Ayres n. 40, depositou em cartório, à rua Getúlio Vargas n. 126, nesta cidade, o memorial, planta e títulos de domínio de diversas áreas de terreno sob a denominação de Vila Heliópolis, em Belford Roxo, 4º distrito deste Município, fora do perímetro urbano, tendo sido desmembrada dessas áreas uma pequena gleba, medindo 333.090,00 metros quadrados, cujo desmembramento foi feito da área pertencente à fazenda denominada "Marilisa", e tem as seguintes confrontações: pela frente, com a avenida Heliópolis, pelos fundos, com a Estrada de Ferro Rio D'Ouro, pelo lado direito, com a Fazenda Aurora e pelo esquerdo, parte com terras do Major Claraz e parte com a mencionada Fazenda Heliópolis; a área loteada é cortada por uma vala que tem a denominação de Maxambomba e foi dividida em 516 lotes com diversas dimensões e com frente para diversas ruas de acordo com a planta aprovada pela Prefeitura Municipal deste Município, destinando-se para venda em prestações por oferta pública. As impugnações dos que se julgarem prejudicados deverão ser apresentadas em meu cartório dentro do prazo de trinta dias, contados da 3ª e última publicação deste edital. Nova Iguaçu, 12 de outubro de 1950. O Oficial: (a) **Hermes Gomes da Cunha.**

O prof. Candido Ferreira do Silva Pinto, diretor do Curso Santo Antônio, e demais vêm por intermédio desta folha expressar seus sinceros agradecimentos ao jovem clínico e cirurgião dr. Hélio Cianni Martins, pois graças aos cuidados e competência profissional deste médico, sua mãe achou-se hoje completamente livre de uma enfermidade que há muitos anos lhe transformara a vida em contínuos padecimentos. O dr. Hélio Cianni Martins soube convencê-la de que a operação seria seu único tratamento. E, assim, o "fantasma" dessa delicada intervenção cirúrgica se transformou em realidade benfazeja. D. Saturnina Ferreira da Silva Pinto achou-se completamente restabelecida. Ao dr. Hélio Cianni Martins, nosso eterno reconhecimento.

Nova Iguaçu, 10 de outubro de 1950.

CASA VAZIA

Vende-se nesta cidade confortável casa, toda pintada de novo, com 5 quartos internos e 2 externos, 2 salas, 2 varandas, toda instalação, em centro de jardim, sita à rua Mendonça Lima, 70, próxima à Estação Central do Brasil. Preço: Cr\$ 300.000,00.

TERRENO

Vende-se ótimo terreno, no fundo da referida casa, próprio para oficina, galpão, garagem ou mesmo casa residencial com dimensão de 10 por 37,50. Preço: Cr\$ 60.000,00. Tratar no Iguaçu Hotel, à rua Paulo de Frontin, 60. (4)

Amílcar da Silva Barbosa

Despachante Municipal
Av. Presidente Vargas, 149
9º andar, sala 5, Tel. 43-7535
Rio de Janeiro

NOVA AURORA

TERRENOS À PRESTAÇÃO SEM ENTRADA E SEM JUROS

BAIRRO SÃO JORGE — Ramal de Xerém. Condição barata, caminhonete de Belford Roxo ou Nova Iguaçu até Nova Aurora. Clima igual a Petrópolis. Água com abundância, e luz e força passando dentro das terras. Planta aprovada pela Prefeitura de Nova Iguaçu. Facilidade de construção, venda em 72 prestações mensais a começar de Cr\$ 225,00. Tratar à av. Rio Branco, 91, 6º andar, ou com o sr. Mello no local ou à rua D. Lucia, 60, em Belford Roxo, ou com o sr. Juclian Ramos, à rua Marechal Floriano, 2035, telefone 285, em Nova Iguaçu — E. do Rio.

Contabilidade, Assist. Fiscal, Contratos, Transf. e Legalizações de Firmas, Seguros, Decl. Imposto de Renda, etc.

Manoel Pedro de A. Couto

CONTADOR
Escritório: Av. Nilo Peçanha, 23 - 3º - S. 6
Residência: Av. Nilo Peçanha, 620
TEL. 309 111 — NOVA IGUAÇU — E. DO RIO



SAIBA MAIS ESTA

— O antigo Império Chinês possuía o Mistério da Música, que arquivava as canções ditadas para conhecer dos sucessivos estados de espírito dos súditos para com o soberano.

— «Nossa Senhora de Fátima», o livro de William Thomas Walsh que as Edições Melhoramentos lançaram há pouco, é baseado no depoimento de testemunhas oculares dos milagres e de Irmã Dolores, a única das três crianças videntes ainda viva.

— D. Antônio Álvares da Cunha, fundador da Academia dos Generosos, na corte de D. João IV, tinha o cargo oficial de "trinchante-mor".

— «Uoni Uoni Conta a Sua História», de Mario Baldi, é uma autobiografia de um indiozinho caçador, com farta documentação fotográfica apinhada nas tabas do Rio das Mortes.

— Cícero definia a obra «De Bello Gallicum», de Julio Cesar, como «uma beleza sem ornamentos».

Artes Plásticas

Os flamengos no século XIV se tornaram bastante fortes para desabar a Alemanha e França juntos, e bastante ricos graças ao seu comércio com a Espanha, Itália e França, para estimular a arte pictórica não só na corte ducal, mas também nas igrejas e entre os cidadãos das diversas cidades.

O artista pode escolher os próprios meios de comunicação onde quer que a sua inteligente sensibilidade o convidar e pode escolher o modo pelo qual se sente transportado por motivos de persuasão íntima. Se um pintor julga, poder expressar-se com um triângulo ou paralelepípedo, para narrar a própria idéia da forma, esse pintor está tão autorizado a fazê-lo quanto o outro que se exprime por meio da forma da maçã, do violão ou do peixe. Os elementos geométricos podem entrar e gravar na pintura e na escultura, assim como um poeta escolhe as sílabas e os vocábulos no léxico comum, na gramática de todos os dias. Não são a gramática e o vocabulário que fazem a poesia: esses são meios materiais de que o poeta se utiliza como e quando quer. A poesia consiste na carga sensível e humana, na colocação especial, na virtude rítmica, na ascensão fantástica que a intuição do poeta sabe introduzir em cada um dos elementos (P. M. Bardi).

Mande pintar o seu retrato

Envie a sua fotografia para a Galeria Calvino. Uma semana depois, pelo correio, receberá o seu retrato pintado a crayon por um artista laureado e de grande renome. Se ficar inteiramente de seu agrado, como temos certeza, pagará Cr\$ 600,00. Caso contrário, nada pagará. Facilitamos o pagamento. Envia-mos catálogos de pintura a quem nos solicitar. CALVINO FILHO, rua de Santa Luzia, 799, Caixa Postal, 2477 — Rio de Janeiro.

Durvalino dos Santos

Despachante Estadual
Rua dr. Getúlio Vargas, 111
1º andar — Sala 103
NOVA IGUAÇU — E. DO RIO

Piano

vende-se em ótimo estado, marca «Pleyel» moderno, cordas cruzadas, 68 notas e cepto de metal, por motivo de mudança. Base de Cr\$ 15.000. Trate-se à rua Araguaia, 200, antiga Raia, com o sr. WIII. 3-3

TERRENOS

A PRESTAÇÕES, SEM ENTRADA E SEM JUROS

Os mais próximos da Estação de CARAMUJOS (E.F.C.B.) a 5, 10, 15 e 20 minutos. Preços a partir de 6.000,00. Prestações a partir de 100,00. Vendas diariamente com o Ten. ARNALDO nos locais e em sua residência, junto à Estação de CARAMUJOS.

Curso noturno gratuito

A todos os trabalhadores que desejarem instrução, o Ginásio Afrânio Peixoto mantém um curso noturno inteiramente gratuito.

Ginásio Afrânio Peixoto

um bom colégio para os seus filhos

Oficina Mecânica

SOLDA ELÉTRICA E OXIGÊNIO

Serviço de torno mecânico e plaina, consertos de máquinas em geral, reforma em motores de combustão interna, montagem e assentamento de máquinas de qualquer tipo.

Bittencourt & Alarcão Ltda.

Trav. 13 de Março, 24-Tel. 136-NOVA IGUAÇU-E. do Rio

VILA HELIOPOLIS

CIA. PROPRIETÁRIA BRASILEIRA. S. A.
LOTES DESDE 14 MIL CRUZEIROS — ÁGUA E LUZ
VENDAS A PRAZO E Á VISTA

TRATAR: Ed. Nice, 3º andar, sala 5, Nova Iguaçu. - Escr.: Vila Heliópolis. - 97 Almirante Barroso, no Rio

ARROTEAMENTO DA FLORESTA VIRGEM

Ao sul do Sahará estendem-se regiões enormes que em grande parte não são exploradas ou, pelo menos, não o são em larga escala. Nesta parte da terra vivem, porém, 150 milhões de homens, mas a produção importa só em 3% mais ou menos do total mundial.

Agora, com o número sempre crescente de homens e havendo regiões extensas na terra em que se sofre de fome e de miséria, a humanidade não pode, por mais tempo, permitir-se o luxo de tais terras incultas e por isso a Inglaterra começou, após a segunda guerra mundial, uma colonização mais intensiva das suas possessões africanas. Já se iniciou a produção de amendoim em larga escala, pois destas nozes obtém-se o óleo que é muito próprio para a fabricação de margarina. Mas precisa-se de muita labuta antes de se conseguir o fim desejado. Em 1948 os primeiros 100.000 acres já estavam plantados, mas o trabalho na floresta virgem sempre continua, penetrando nela com tratores e "bulldozers", convertendo-a em terra lavradia. Em média devem-se derrubar 150 grandes árvores por acre e muitos jovens ingleses e 10.000 pretos labutam debaixo do ardente sol tropical.

As feras fogem para as regiões ainda incultas, mas a cecé e os mosquitos não se deixam expulsar pelas máquinas modernas e neste sentido há um perigo, pois a cecé causa a terrível tripanossomíase e os mosquitos transmitem a malária.

E, pois, recomendável que os operários em Tanganyika e na Rhodesia Setentrional sigam os preceitos dados pela Comissão de Malária. Um grupo de peritos da antiga Sociedade das Nações no seu relatório, publicado em 1938, recomenda uma dose diária de 400 mg de quinina a título de profilaxia contra esta doença durante toda a estação de malária e uma de 1 a 1,3 gramas durante um período de 5 a 7 dias, sendo um remédio excelente em caso de um ataque de febre.

Podem-se ter grandes projetos na Inglaterra e pode-se esperar que em 1952, 3 1/4 milhões de acres estejam plantados de amendoim, mas se os operários encarregados da execução desta obra, adocorem, esta circunstância constituirá uma grande demora na realização do projeto.

Agencia International



Caminhões, Tratores e Máquinas Agrícolas
Peças legítimas e acessórios—Vendas e consertos só a dinheiro
Oficinas e serviço mecânico em geral:
Trav. Moura Sá, 85—Tel. 44 J 20—Nova Iguaçu—E. do Rio

SE DESEJAS UMA CASA DE GARANTIA, PROCURA FARACO Loterias

Rua Marechal Floriano Peixoto, 2128
NOVA IGUAÇU — E. DO RIO

Curso Musical Peregrino de Castro

Anexo ao GINÁSIO AFRANIO PEIXOTO
(Equipado ao Conservatório Brasileiro de Música)

Aulas de **TEORIA MUSICAL, VIOLINO, PIANO e seus similares.**

Dr. Eduardo Silva Junior

CIRURGIÃO DENTISTA

CONSULTÓRIO:
RUA MARIO MONTEIRO, 221
NILÓPOLIS — ESTADO DO RIO

BANCO DO BRASIL S. A.

O MAIOR ESTABELECIMENTO DE CRÉDITO DO PAÍS
Filial de Nova Iguaçu—E. do Rio: Praça da Liberdade, 98
Telefs.: 4 (Contadoria) e 25 (Gerência)—End. Tel.: "Satélite"—Caixa do Correio, 3

Condições para as contas de depósitos

Depósitos sem limite 2% a. a.
Depósito inicial mínimo, Cr\$ 1.000,00. Retiradas livres. Não rendem juros os saldos inferiores àquela quantia, nem as contas liquidadas antes de decorridos 60 dias a contar da data da abertura.

Depósitos Populares — Limite de Cr\$ 10.000,00 . . . 4 1/2% a. a.
Depósitos mínimos, Cr\$ 50,00. Retiradas mínimas, Cr\$ 20,00. Não rendem juros os saldos inferiores a Cr\$ 50,00; b) excedentes ao limite; c) das contas encerradas antes de decorridos 60 dias da data da abertura.

Depósitos limitados — Limite de Cr\$ 50.000,00 . . . 4% a. a.
— Limite de Cr\$ 100.000,00 . . . 3% a. a.
Depósitos mínimos, Cr\$ 200,00. Retiradas mínimas, Cr\$ 50,00. Não rendem juros os saldos inferiores a Cr\$ 200,00. Demais condições idênticas às de Depósitos Populares.

| Depósitos a Prazo Fixo: | | Depósitos de Aviso Prévio: | |
|--|------------------|---------------------------------------|------------------|
| Por 6 meses | 4% a. a. | Para retiradas mediante prévio aviso: | |
| Por 12 meses | 5% a. a. | De 30 dias | 3 1/4% a. a. |
| Com retirada mensal da renda, por meio de cheques: | | De 60 dias | 4% a. a. |
| Por 6 meses | 3 1/4% a. a. | De 90 dias | 4 1/4% a. a. |
| Por 12 meses | 4 1/4% a. a. | Depósito inicial mínimo | — Cr\$ 1.000,00. |
| Depósito mínimo | — Cr\$ 1.000,00. | | |

LETRAS A PREMIO: Sêto proporcional. Condições idênticas às de Depósito a Prazo Fixo

Faz, nas melhores condições, tôdas as operações bancárias

COBRANÇAS — TRANSFERÊNCIAS DE FUNDOS.
DESCONTOS de letras, saques e cheques sobre esta ou quaisquer outras praças.
EMPRÉSTIMOS em contas correntes com caução de duplicatas.
CRÉDITO AGRÍCOLA a longo prazo, sob a garantia exclusiva da fruta.
CRÉDITO PECUÁRIO a longo prazo para custeio de criação, aquisição de gado para engorda, recriação, etc.
CRÉDITO INDUSTRIAL para a compra de matérias primas e reformas, aperfeiçoamento e aquisição de maquinário.

São atendidos, com a maior presteza, todos os pedidos de informações e esclarecimentos sobre quaisquer operações da Carteira de Crédito Agrícola e Industrial, que se acha em pleno funcionamento.

Agências em tôdas as capitais e principais cidades do Brasil
Correspondentes nas demais e em todos os países do mundo

COMARCA DE NOVA IGUAÇU

EDITAL

Registro de Imóveis da segunda Circunscrição

Hermes Gomes da Cunha, Oficial do Registro de Imóveis da 2ª Circunscrição desta Comarca, faz publico de conformidade com o disposto no art. 2º do Decreto Lei n. 58, de 10 de dezembro de 1937, que Antonio Vona e sua mulher depositaram em cartório, à rua Getúlio Vargas n. 126, nesta cidade, o memorial, planta e títulos de domínio referentes a uma área de terreno designada por lote numero 123, da 2ª gleba, situada no Nucleo Colonial São Bento, no 4º distrito deste Município, Bel-ford Roxo, fora do perímetro urbano, confrontando pela frente com a Estrada Automovel Club, pelo lado direito com o lote n. 123, pertencente a Ivo Alencar, pelo esquerdo, com a rua Arcozelo e nos fundos com Teotônio Felix da Silva e José Pereira Caldas, dividida em 51 lotes com diversas dimensões e com frente para diversas ruas, de acordo com a planta de loteamento aprovada pela Prefeitura Municipal deste Município, distinguindo-se os lotes para venda em prestações por oferta publica. As impugnações dos que se julgarem prejudicados deverão ser apresentadas em cartório dentro do prazo de trinta dias, contados da 3ª e última publicação deste. Nova Iguaçu, 10 de outubro de 1950. O Oficial: (a) *Hermes Gomes da Cunha*.

Padaria e Confeitaria São Luiz



Pão quente a tôda hora. Manipulação esmerada. Especialidade em rosquinhas amantiguadas e biscoitos de araruta e outros.

Luiz Alves & Gomes Ltda.

Av. Nilo Peçanha, 102 - Fone 478-J 20
NOVA IGUAÇU — E. DO RIO

Oficina Mecânica Iguaçu

Conserto e reforma geral de automóveis e caminhões. — Solda-se a oxigênio. — Adaptação de freios hidráulicos a qualquer tipo de carro.

DUCCINI & FRANCO

R. Marechal Floriano, 2376—NOVA IGUAÇU—E. do Rio

Ginásio Afranio Peixoto

um estabelecimento de ensino que honra o Município de Nova Iguaçu

Sociedade Laticínios União Ltda.

Usina e Entrepósito de Leite
Laboratórios completos para análises de leite
Matriz: AVENIDA FRANCISCA DE ALMEIDA, 1419
(Edifício proprio) — NILÓPOLIS — Estado do Rio
Filial: USINA: RUA SÃO JOÃO BATISTA, 502
(Edifício proprio) — VILA MERITI — Estado do Rio
JOSÉ MARIA TEIXEIRA
SÓCIO GERENTE

Contratos de locação

O novo proprietário de prédio ou apartamento só fica obrigado a respeitar a locação existente em virtude de contrato por instrumento particular, uma vez registrado no REGISTRO DE TÍTULOS E DOCUMENTOS. Essa providência torna o contrato um documento público — com validade contra terceiros — futuros interessados no objeto do contrato (Cod. Civ. — arts. 135 e 138).

Cartório do 3º. Ofício

Rua dr. Getúlio Vargas, 42 — NOVA IGUAÇU

INDICADOR Profissional

Médico

Dr. Pedro Regina Sobrinho — Médico operador. Partos. — Consultas diárias das 8 às 12 hs. — R. Antonio Carlos, 51. — Tel. 284. — Nova Iguaçu.

Advogados

Ruy Afranio Peixoto e Fernando Pinto — Diariamente das 8 às 11 horas. — Rua 7 de Setembro, 84 — 3º andar — Sala 35. Telefone 32-0786 — Rio.

Advogado

Dr. Paulo Machado-Advogado — R. Getúlio Vargas, 87. Fone: 282. — Nova Iguaçu.

Dentistas

Luiz Gonçalves — Cirurgião Dentista — Diariamente das 8 às 18 horas. Rua Bernardino Melo n. 2139. Telefone, 314. Nova Iguaçu.

RUBEM SILVA — Cirurgião-dentista. — Ed. Carioca, 2º andar, s. 220. Telefone, 42-5951. Rio de Janeiro.

Dr. Pedro Santiago Casala — Cirurgião Dentista. Ralo X (Edifício Ouvidor). Rua Ouvidor, 169, 8º andar, sala 811. Telefone, 43-6503 — Rio.

Despachante

Escritório Técnico Comarcal-Santos Netto & Irmão (Contadores e Despachantes). Serviços comerciais em geral. Rua dr. Getúlio Vargas, 22. Tel. 208 — Nova Iguaçu.

CONSTRUTORES

João Simionato — Construtor licenciado. — Encarrega-se de construções e reconstruções em geral e sob administração. — Res.: Rua Marechal Floriano, 2036 — Casa XI — Nova Iguaçu.

Roberto Baroni Soares — Construtor licenciado no Município de Duque de Caxias. Residente em Nova Iguaçu à rua Edmundo Soares, 304.

O choque, ontem verificado em Ricardo de Albuquerque, de uma máquina contra um elétrico repleto de passageiros teve trágicas consequências, havendo feridos e mortos

RESTAURANTE DO SAPS EM BELÉM DO PARÁ

Deverá embarcar a manhã, com destino a Belém do Pará e ao Ceará, o dr. Francisco Manoel Brandão, que, juntamente com o ten. cel. Umberto Peregrino, vai inspecionar os serviços do SAPS, inclusive a Escola de Visitadoras Agnes June Leith, um dos grandes núcleos formadores de técnicos de alimentação no Ceará.

Em Belém do Pará, o diretor geral do SAPS, ten. cel. Umberto Peregrino, terá oportunidade de inaugurar um Restau-

Escola Iguassuana de Motoristas

No dia 8 do corrente, verificou-se a inauguração da Escola Iguassuana de Motoristas, dirigida pelo sr. Marinho Magalhães. A referida Escola, bem instalada à rua Bernardino Melo, 2095 (predio da antiga Farmacia Flu-minense), compareceram muitos convidados, inclusive en-



Marinho Magalhães, diretor da Escola Iguassuana de Motoristas tendidos em assuntos automobilísticos. Anexo à Escola funciona o escritório de despachante de Marinho e Renato Magalhães, onde foi inaugurado o retrato do deputado Mario Guimarães.

A Escola Iguassuana de Motoristas, a par de filmes técnicos, tem exibido fitas comicas para as crianças.

A. A. Filhos de Iguassú

RESUMO DAS RESOLUÇÕES DO DIA 17-10-1950

a) - Conceder licença ao associado sr. Carlos Rubens Travassos Vieira, enquanto estiver a serviço do Exército Nacional; b) - tomar ciência do ofício n. 145/50 da LID; c) - marcar a data de 19-11-50 para o encerramento, às 21,30 horas, do Concurso da Primavera e a de 2-12-50 para a coroação da rainha eleita. Traje de passeio completo. Não haverá convites; d) - aprovar e arquivar o Balanço apresentado pelo sr. Tesoureiro relativo ao mês de setembro último.

Resultado da última apuração para Rainha da Primavera

| | |
|----------------------|------|
| Votos | |
| Anolga Silva | 7900 |
| Joana Langoni Coelho | 3600 |
| Zoraide F. Silva | 1300 |



A graciosa sta. Anolga Silva, que vem sendo distinguida, mais uma vez, pela maioria da família alvi-rubra, apresentando-se assim como uma das candidatas mais serias ao título de Rainha da Primavera.

Concurso da Primavera

Foi deliberado pela Comissão que o concurso acima terá o seu término no próximo dia 19 de novembro, às 21,30 horas, encerrando-se a venda de votos ou preenchimento de vales equivalentes aos mesmos, às 21,15 horas da mesma data. Os vales só terão valor quando rubricados pelo Presidente e pelo Tesoureiro da Comissão.

AVELINO PINTO BENTO
Diret. da Secretaria

Iguassú Basquete Clube

RESOLUÇÕES DE 18-10-1950

a) - aceitar o convite do Carioca B. C. para a realização de jogos amistosos no próximo dia 28 do corrente, às 20 horas, na sua quadra; b) - oficial a LID, solicitando autorização para realizar partidas amistosas no dia 28 com o Carioca B. C. e no dia 11 do próximo mês com a A. A. Cultural do Encantado; c) - agradecer aos srs. Pascoal Paladino e Benjamin Chambarelli o oferecimento, respectivamente, do Favião do Clube e de material para cobertura do vestiário da quadra em construção; d) - congratular-se com os sócios que nos dias 14 e 15 do corrente, abnegadamente, contribuíram com os seus esforços físicos para a construção da quadra e ao sr. João Paulo Couto, pela elaboração do croqui da bandeira do Clube; e) - arquivar o Boletim n. 32 da LID.

HUGO SOMA - 2º Secretário

Royal e Viga empataram

O Royal F. C., fazendo a sua estreia, empatou com a A. A. Viga de 2 x 2, após 90 minutos de franco predomínio.

Pedro e Milton marcaram para os estreantes, e Tião e Serrafa para a Viga.

Dentaduras

Consertos de dentaduras: folhas de dentes, dentes soltos, chapas quebradas ou rachadas, reembassamento, em menos de uma hora. Consultório e Laboratório do Dr. Nilson Rodrigues Monção - Rua Paulo de Frontin, 60. Nova Iguassú. Das 7 às 10 horas. 3-3

EDITAL

Da publicação de documentos, em processo de loteamento de terras, com o prazo de dez (10) dias, a requerimento de Manoel Esteves Gil e sua mulher Manoela Puga Gomez, na forma abaixo:

Henrique Duque Estrada Meyer, Oficial da 1ª Circunscrição do Registro de Imóveis da Comarca de Nova Iguassú, Estado do Rio de Janeiro, na forma da Lei:

Pelo presente edital, com o prazo de 10 (dez) dias, faço saber a quem interessar possa que por Manoel Esteves Gil e sua mulher Manoela Puga Gomez, espanhóis, proprietários, residentes e domiciliados no Distrito Federal à rua Emilio de Menezes, 197, foram depositados neste cartório, para inscrição nos termos do Decreto Lei 58, de 10 de dezembro de 1937 e regulamentado pelo Decreto nº 3.079, de 15 de setembro de 1938, o memorial, a planta, os títulos de domínio e mais documentos alusivos à área de terras abaixo descrita, a qual foi dada a fazer o memorial: Terreno com frente para a rua D. Cecilio, medindo nesta frente 110,00ms, pelo lado esquerdo mede . . . 150,00ms. e confronta com a Sociedade Territorial Construtora Sotec Ltda. pelo lado direito em linha com uma deflexão medindo 150,00ms., confrontando com Manoel Paiva Ferreira, com o Requerente, com a Sociedade Territorial Construtora Sotec Ltda. e com Oscar Ribeiro Barros, nos fundos medindo 102,00 ms., confrontando com Oscar Ribeiro de Barros, situados no lugar denominado Miguel Couto, 1º distrito do Município de Nova Iguassú, 148º distrito do Estado do Rio de Janeiro, fora do perímetro urbano, terreno este designado por lotes nº 79 a 99 (ímpares). Aos interessados porventura existentes fica marcado o prazo de trinta dias, contados da ultima publicação do presente para efeito de apresentação de impugnação. Para constar, atendendo ao que me foi requerido hoje, foi lido o presente e outros de igual teor, para afixação e publicação. Dado e passado nesta cidade de Nova Iguassú, aos 19 dias do mês de outubro de mil novecentos e cinquenta. Eu, Henrique Duque Estrada Meyer, Oficial, o subscreevo e assino. Henrique Duque Estrada Meyer. Estraído por cópia logo em seguida, estando o original, que foi afixado, devidamente selado. Henrique Duque Estrada Meyer. 1-3

Restante da Tabela do Retorno no Campeonato de Basquete

- 24-X-50: E. C. Iguassú x Mesquita T. C.
- 25-X-50: Milionários E. C. x Afrânio Peixoto
- 27-X-50: Iguassú B. C. x Milionários E. C.
- 31-X-50: Afrânio Peixoto x Iguassú B. C.
- 1-XI-50: Milionários E. C. x E. C. Iguassú
- 3-XI-50: Mesquita T. C. x Iguassú B. C.

CORREIO DA LAVOURA

ÓRGÃO INDEPENDENTE

Registrado, de acordo com o decreto federal n. 24.776, de 14 de julho de 1954, no Cartório do 7º Ofício de Notas.

Fundador: Silvino de Azeredo

Publica-se aos domingos

| ASSINATURAS: | ANUNCIOS |
|------------------------|---|
| Ano . . . Cr\$ 30,00 | Preço por centímetro: |
| Semestre . . . 20,00 | 1ª pagina Cr\$ 5,00 |
| Num. avulso . . . 0,50 | Pag. ímpares . . . 3,50 |
| N. atrasado . . . 0,70 | " pares ou |
| | indeterminadas Cr\$ 3,00 |
| | Publicações a pedido, preço por linha: Cr\$ 0,80 |
| | Para anúncios a longo prazo, descontos especiais. |

Toda correspondência sobre anúncios deve ser dirigida à gerencia deste jornal.

R. Bernardino Melo, 2075-Tel. 180-Nova Iguassú - E. do Rio

E. C. Iguassú RODEIO DE ANIMAIS

RESUMO DOS ATOS DO SR. PRESIDENTE:

a) - Oficial a LID em resposta ao seu ofício n. 157/50, após tomar ciência e arquivar o ofício n. 31/A, do Brasil F. C. de Barra do Piraí; c) - tomar ciência e arquivar o ofício n. 49/50 do Aero Clube de Nova Iguassú, agradecendo oficialmente; d) incluir no quadro social na categoria de contribuinte, o sr. Joaquim Fernandes; e) - inserir em ata um voto de louvor aos nossos atletas que disputaram partidas amistosas de futebol no dia 15 p. p. domingo, contra as equipes do 1º e 2º quadros do Brasil Industrial F. C. da Estação de Talretá, pela magnífica conduta e brilho esportivo pelos mesmos desempenhados. Nova Iguassú, 18-10-1950. Zorly Martins - 1º Secretário

Confirme já anunciados, será realizado no próximo domingo, dia 29, no estádio Francisco Baroni, um rodeio, que constará de um concurso de animais de classe e montaria de animais chucros por diversos preços.

Do programa organizado pela Comissão de Rodeios do Brasil, constam: 4 provas, a saber: animal de marcha, animal equipado, montaria em animal em pélo e montaria em animal arreado.

Serão distribuídos prêmios aos vencedores.

PRHS RÁDIO MAUÁ

CONVITE
A CASA LAURA convida aos seus amigos e fregueses a ouvirem diariamente pela onda da Mauá o programa "Atendendo aos ouvintes" irradiado sob seu patrocínio das 16 às 17 hs.

CASA LAURA

18 ANOS DE BONS SERVIÇOS

DEPARTAMENTO DE MÓVEIS
Dormitórios e Salas de todos os estilos, Malas, Tapetes, Colchões, Estores, Passadeiras, Congeladores, Peças avulsas, etc.

DEPARTAMENTO DE RÁDIOS
Rádios, Eletrolas, Geladeiras, Enceradeiras, Aspiradores, Peças de Rádio, Material elétrico, Baterias, Pilhas, etc.

SEÇÃO DE DISCOS
A maior e mais variada coleção de Discos dos subúrbios. Músicas nacionais e estrangeiras em suas melhores interpretações. Alburns, agulhas, escovas, etc.

RÁDIO-OFICINA
A mais bem aparelhada para consertos em aparelhos elétricos. Rádios de todas as marcas. Peças legítimas.

Rua Marechal Floriano Peixoto, 2328
Nova Iguassú - E. do Rio

Mário Guimarães | Fernando Nunes Brigagão

ADVOCADOS

ESCRITÓRIO: AV. NILO PEÇANHA, 8 - Sbrado - NOVA IGUASSÚ

HORÁRIO (Diariamente) Das 9 às 10 horas Das 11 às 12 horas

A questão do preço do trigo nacional

O desequilíbrio entre a cotação do grão nacional e a do importado é normal e ocorre nos países que ainda não se tornaram auto-suficientes.

(Starpres). — Enquanto as autoridades federais e estaduais, juntamente com os tricultores, se empenham num decisivo esforço para libertar o país da dependência em que se encontra dos suprimentos de trigo estrangeiro, há os que descrem da campanha e nela enxergam apenas certos aspectos menos positivos do momento. Assim, a questão do preço de custo do cereal brasileiro estaria sendo apontada, em alguns setores, como fator negativo, capaz, inclusive, de comprometer o sentido econômico da campanha.

Não se discute que o preço do trigo nacional seja, nesta etapa, mais

elevado que o do similar estrangeiro. Seria até de estranhar que isso não acontecesse, que o Brasil, tendo de partir praticamente do nada, conseguisse produzir o trigo por preço de concorrência com o produto estrangeiro, obtido em nações que dispõem de culturas tradicionais, algumas delas altamente mecanizadas. Por outro lado, vários são os países do mundo que consomem o trigo de produção doméstica, embora pagando por ele preço superior ao do artigo de importação. Isso porque não encaram a questão apenas de um ponto de vista restrito, relacionado com o preço, mas de um modo

mais amplo, vinculado à própria independência econômica nacional.

De fato, como bem sinalava Assis Brasil, em fins de 1906, devemos tudo fazer para dar à nossa terra essa condição essencial de independência, a base da alimentação: o pão. Um país não pode ser considerado independente, dono do seu destino, forte na sua soberania, se depende do estrangeiro para receber o alimento essencial da sua população.

Se, para corrigir tal debilidade, for necessário, durante alguns anos, pagar mais caro o alimento nacional, para que não fazê-lo, uma vez que, graças a isso, se

CORREIO DA LAVOURA

ÓRGÃO INDEPENDENTE FUNDADO EM 22 DE MARÇO DE 1917

Fundador: SILVINO de AZEREDO

Red. e Oficinas: Rua Bernardino Melo, 2075

Telefone: 114

ANO XXXIV NOVA IGUASSÚ (Estado do Rio), 22 DE OUTUBRO DE 1950

N. 174

Combate às moscas da laranja

(Conclusão do número anterior)

3 — Colheita cedo

Sempre que possível, esta prática deve ser adotada, como meio de prevenir, principalmente no Distrito Federal e Estado do Rio, as grandes infestações das laranjas que são deixadas para colheita tardia (de setembro em diante).

4 — Tratamento do pomar

Com inseticidas é o método mais prático e eficiente de combate direto às moscas da laranja. Logo que sejam notados os primeiros sinais de ataque, as árvores devem ser tratadas com inseticidas que, depositados sobre as frutas, permaneçam tóxicas às moscas durante vários dias. E dos produtos apresentando esta ação demorada, e que até hoje têm sido usados, o DDT é o mais indicado.

Para proteção dos laranjais, com este inseticida, podem ser feitos os seguintes tratamentos:

Polvilhar as plantas com mistura de 5% de DDT, 40% de enxofre e o restante de talco.

No mínimo três tratamentos são necessários, com intervalo entre cada um de 25 dias. Repetir os imediatamente após as chuvas fortes. Bastam somente 40/50 gramas de pó por árvore.

— Ou então pulverizar a cultura com a solução contendo 0,5 a 1% de DDT, na forma de pó molhado, 1% de enxofre molhado e água (100 litros). Devem ser feitas três ou mais aplicações espaçadas de 25-30 dias ou repetidas após as chuvas. Aplicar a solução de preferência sobre os frutos.

Em ambos os casos o enxofre é adicionado com o fim de combater ao mesmo tempo os acaros que produzem a "ferrugem" da laranja.

O polvilhamento é uma operação mais prática, porém a pulverização quase sempre dá maior proteção às frutas, pelo fato de os resíduos de DDT permanecerem por mais tempo sobre elas.

Trabalhos gráficos? Na redação deste jornal

TRANSFORMADORES, BOBINAS PARA RÁDIOS de pilhas e elétricos. — TRANSMISSÃO e RECEPÇÃO. — só na **RADIO-TÉCNICA MOREIRA** PRAÇA DA LIBERDADE, 32—TEL. 127—NOVA IGUASSÚ Que mantém completa oficina para montagens, consertos e reformas com garantia e menores preços.

EDITAL

De publicação de documentos, em processo de loteamento de terras, com o prazo de (dez) 10 dias, a requerimento do Albano Regasso e sua mulher Felisbella Gonçalves Regasso, na forma abaixo:

Henrique Duque Estrada Meyer, Oficial da 1ª Circunscrição do Registro de Imóveis da Comarca de Nova Iguaçu, Estado do Rio de Janeiro, na forma da lei:

Pelo presente edital, com o prazo de 10 dias, faço saber a quem interessar possa que por Albano Regasso e sua mulher Felisbella Gonçalves Regasso, brasileiros, ele comerciante, ela de prendas domésticas, residentes e domiciliados em Nova Iguaçu, Estado do Rio de Janeiro, à rua Marechal Floriano Peixoto n. 2240, foram depositados neste cartório, para inscrição nos termos do Decreto-Lei n. 58, de 10 de dezembro de 1937, regulamentado pelo Decreto-Lei n. 3079, de 15 de setembro de 1938, o memorial, a planta, os títulos de domínio e mais documentos alusivos à área de terras abaixo descrita, a qual foi dada a fazer o memorial: Terreno situado à Estrada de Ambahy, no 1º distrito do Município de Nova Iguaçu, fora do perímetro urbano, no lugar denominado Fazenda da Posse, medindo 197,00ms. de testada sobre a Estrada de Ambahy, medidos desde a esquina formada pela Estrada da Guarita, pelo lado esquerdo, sobre o alinhamento da Estrada da Guarita: 56,00ms. pelo lado direito, acompanhando a linha limitrofe com o terreno de Sarah Feldman, 171,80ms. na linha dos fundos até encontrar a Estrada da Guarita, 166,80ms. com a área total de 21.200ms². Aos interessados porventura existentes fica marcado o prazo de 30 (trinta) dias, contados da última publicação do presente para efeito de apresentação de impugnação. Para constar, atendendo ao que me foi requerido hoje, foi feito o presente e outros de igual teor, para afixação e publicação. Dado e passado nesta cidade de Nova Iguaçu, aos 19 dias do mês de outubro de mil novecentos e cinquenta. Eu, Henrique Duque Estrada Meyer, Oficial, o inscrevo e assino. Henrique Duque Estrada Meyer. Extraído por cópia logo em seguida, estando o original, que foi afixado, devidamente selado. Henrique Duque Estrada Meyer. 1-3

Instituto Clínico Dr. Francisco Sant'Anna
MÉDICOS ESPECIALISTAS — APARELHAGEM MODERNA
Doenças Internas — Úlceras Gástricas e Duodenais — Fígado — Vesícula.
Doenças do Coração — Hipertensão arterial e suas consequências.
Úlceras Varicosas — Antigas e recentes, sem operação e sem repouso — Varizes — Flebites — Erisipela.
Doenças das Senhoras — Inflamação dos ovários — Irregularidade nas regras — Gravidez e sua condução.
Doenças Alérgicas — Asma — Bronquite asmática e crônica — Sinusite — Urticária.
Sífilis e Reumatismos — Tratamentos modernos e eficazes.
Laboratório — Radioscopia — Radiografias — Testes Alérgicos — Tubagens.
R. da Assembléia, 32-3º Pav.-8 de 18 hs.
TELEFONE 28-4969 — RIO DE JANEIRO

Lojas La Cava

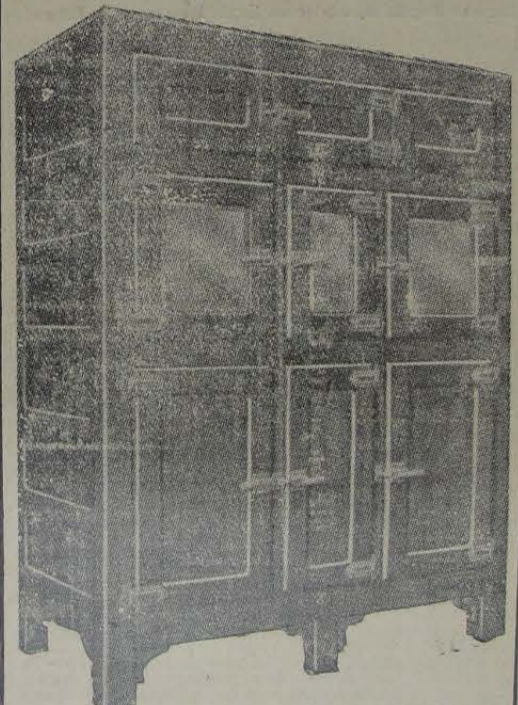

Camaras, Sorveteiras, Balcões, Geladeiras comerciais e domésticas (marca ALASKA)

Oficinas de montagem e consertos
Serviços de conservação a domicílio

Chamados noturnos: Mal. Floriano, 2397

Rua Mal. Floriano Peixoto, 2399—Tel. 325
NOVA IGUASSÚ—Estado do Rio

HOMEOPATHIA
1858 COELHO BARBOSA 1950

ENCONTRADA NAS DROGARIAS E FARMÁCIAS
Seus laboratórios à rua Joaquim Palhares, 643
Telefone 28-1213 — Caixa Postal, 602 — RIO
GRATIS — Peçam o Indicador Homeopático "COELHO BARBOSA", escrevendo para o endereço acima.

O Ginásio Afranio Peixoto
está classificado oficialmente entre os melhores estabelecimentos do Brasil

Serzideira
Rasgou seu terno?
A av. Nilo Peçanha, 512, casa A
serze-se com perfeição
qualquer tecido.

TOSSERT BRONQUITES!
VIMBO CRODOTADO
(SILVEIRA)
GRANDE TÔNICO

EDITAL

De publicação de documentos, em processo de loteamento de terras, com o prazo de dez (10) dias, a requerimento de Abelardo Pinto e sua mulher Stella Muniz Freire Pinto, na forma abaixo:

Henrique Duque Estrada Meyer, Oficial da 1ª Circunscrição do Registro de Imóveis da Comarca de Nova Iguaçu, Estado do Rio de Janeiro, na forma da lei:

Pelo presente edital, com o prazo de dez (10) dias, faço saber a quem interessar possa que por Abelardo Pinto e sua mulher Stella Muniz Freire Pinto, brasileiros, proprietários, residentes e domiciliados em Nova Iguaçu, Estado do Rio de Janeiro, à Travessa 13 de Março, 15, apartamento 2, foram depositados neste cartório, para inscrição nos termos do Decreto-Lei n. 58, de 10 de dezembro de 1937, regulamentado pelo Decreto-Lei n. 3079, de 15 de setembro de 1938, o memorial, a planta, os títulos de domínio e mais documentos alusivos à área de terras abaixo descrita, a qual foi dada a fazer o memorial: Terreno situado no 1º distrito do Município de Nova Iguaçu, Estado do Rio de Janeiro, fora do perímetro urbano, localizado à Estrada Velha de Santa Rita, por onde mede 571,80ms. na frente, à direita medindo 95,20ms. confrontando com as terras de Percelliano Barbosa de Sampaio e à esquerda medindo 291,00ms. confrontando com Luiz Jamuzzi Sobrinho, em parte, 37.542 metros quadrados. Aos interessados porventura existentes fica marcado o prazo de trinta (30) dias, contados da última publicação do presente, para efeito de apresentação de impugnação. Para constar, atendendo ao que me foi requerido hoje, foi feito o presente e outros de igual teor para afixação e publicação. Dado e passado nesta cidade de Nova Iguaçu, aos 19 dias do mês de outubro do ano de mil novecentos e cinquenta (1950). Eu, Henrique Duque Estrada Meyer, Oficial, o inscrevo e assino. Henrique Duque Estrada Meyer. Extraído por cópia, logo em seguida, estando o original, que foi afixado, devidamente selado. Henrique Duque Estrada Meyer.