



Acelerando o ritmo de seus trabalhos nestes últimos dias, a Junta já apurou os votos de 50% das urnas neste Município

Crédito Agrícola

Há pouco, no "Correio da Manhã", o sr. Hugo Hamann escreveu o seguinte, considerando que o assunto "crédito agrícola" — uma vez que somos ainda uma nação que vive da agricultura — é o "leit motiv" de todos os discursos políticos e de todas as plataformas, desde a República:

Até hoje não foi a questão prática e convenientemente solucionada. O crédito agrícola, sobretudo o crédito necessário ao pequeno produtor, é praticamente inexistente. E o que porventura possa existir é caro e descontinuo, isto é, nas ocasiões de crise, ele desaparece e o pequeno agricultor perde sua lavoura e desanima.

Dai nossa eterna instabilidade em que, além das dificuldades naturais — chuvas, secas, moléstias — sofre o lavrador as consequências dos altos e baixos do crédito.

Já tivemos ocasião de focalizar o cooperativismo misto aliado a um programa municipalista, como o melhor meio para solucionar a situação.

Naturalmente, dentro de um plano geral: o cooperativismo fornecendo o crédito, o ensino técnico, o transporte e a distribuição; o municipalismo estimulando a educação, tratando da saúde e promovendo os meios de comunicações.

Assim, começaremos subdividindo as regiões em sub-regiões, para as quais se estudaria o tamanho da propriedade rural. Essa subdivisão da propriedade fundiária poderia ser alcançada por uma política tributária, capaz de reduzir o valor elevadíssimo de terras incultas, alimentadas pela especulação na desvalorização do cruzeiro.

Segundo o sr. Americo L. Barbosa de Oliveira — um estudioso de nossa economia — frequentemente vemos o problema da divisão da terra encarado como medida equitativa ou de justiça social. Nada mais nocivo que esse romantismo agrário.

E continua: "A reforma agrária deve visar a elevação do padrão de vida do trabalhador rural. A divisão das terras deve ser feita com esse objetivo precípuo. E, portanto, um meio e não um fim".

Vejamos como se processaria essa organização. Uma vez estudadas as diferentes regiões, de preferência nas pro-

CORREIO DA LAVOURA

ORGÃO INDEPENDENTE FUNDADO EM 22 DE MARÇO DE 1917
Fundador: SILVINO DE AZEREDO

Diretor-Gerente: AVELINO DE AZEREDO

Diretor-Secretário: LUIZ DE AZEREDO

ANO XXXIV

NOVA IGUAÇU (Estado do Rio), DOMINGO, 15 DE OUTUBRO DE 1950

N. 1.752

ximidades das cidades mais importantes, providenciará o governo o plano de compra e subdivisão em lotes, conforme os estudos feitos, a fim de que cada lote tenha um máximo de produtividade e seja lucrativo.

Um banco especializado ou a própria Carteira Agrícola do Banco do Brasil, efetuará o pagamento aos proprietários originais, em "letras hipotecárias", de acordo com as leis vigentes.

Os lotes, uma vez escolhidos os futuros proprietários, dentro do critério de capacidade e família — em muitos casos imigrantes — seriam vendidos "sem prazo" nem juros das "letras", desde que fossem preenchidas as seguintes condições:

a) Faça o comprador parte da cooperativa mista de crédito e produção — fundada pelo próprio banco, em complemento ao plano, sujeitando-se aos seus regulamentos.

b) Seja agricultor, isto é, conheça os trabalhos da terra e vá habitar e explorar a propriedade.

Do sistema, que em linhas gerais aqui expomos, saltam-nos logo à primeira vista, as seguintes vantagens:

1 — Combate ao encarecimento dos gêneros de primeira necessidade pelo aumento da produtividade perto dos grandes centros;

2 — Os produtores seriam os proprietários da terra, limitando-se a pagar os juros, podendo resgatá-la em letras hipotecárias;

3 — Fazendo, obrigatoriamente, parte das cooperativas — que agiriam como prolongamento do banco, obteriam,

(Conclui na 7ª. página)

A LAPIS...

ATO INJUSTO

Silvino Silveira



indefiníveis maravilhas desse "Jardim d'Europa à beira mar plantado"...

De passagem para a velha França, ali, às margens do Tejo ou do Douro, recebemos inequívocas provas de simpatia, quer do comércio ou de particulares, em atrativa admiração pelo Brasil.

Sentiamos o palpitar dos corações lusitanos, na queri da Lisboa, em uníssono, com os dos filhos da Terra de Santa Cruz.

Chamavam-nos de "patriotas" com emocionante entusiasmo, como se nas nossas veias deslizesse a mesma massa sanguínea...

Todas as camadas sociais patenteavam insospitável alegria... parecíamos o filho pródigo da parábola bíblica!

Parecia o regresso à casa paterna, após longo perambularem por este extenso vale de lágrimas, ilusões e desenganos.

La estava a histórica Torre de Belém, com toda a sua beleza arquitetônica!

Passemos, agora, ao nosso principal assunto, "Artistas brasileiros em Portugal", um oportuno sueto do brilhante matutino "Jornal do Brasil", que o transcrevemos, com a devida venia:

— "Os portugueses no Brasil não são de maneira alguma considerados estrangeiros. Nós lhes concedemos todas as regalias, quase que equiparando os seus direitos e prerrogativas aos dos nacionais.

Por tudo isso é verdadeiramente estranhável, doloroso e injusto o ato do governo português considerando os artistas brasileiros como estrangeiros em Portugal, impondo-lhes a permanência de noventa dias em território português e só lhes permitindo a exibição em público quando não se encontra na cidade outra companhia teatral estrangeira.

Numa hora em que espíritos de boa vontade, animados do melhor espírito de cooperação, trabalham pelo intercâmbio das duas grandes pátrias, é pena que uma atitude

de impensada e antipática venha perturbar esse trabalho tenaz e inteligente.

Em se tratando de arte, o pensamento do governo de Portugal deveria ser de incrementar a excursão de artistas brasileiros a Portugal, assim como nós precisamos animar a vinda de artistas portugueses ao Brasil. Para se amarem os povos precisamos se conhecer, e não há instrumento melhor de mútuo conhecimento e melhor compreensão do que a arte. E' conhecendo a arte e os

A luta que o Bisturi perdeu!

Tumores e inflamações,
Furunculoses emim,
Resolvem sem Bisturi
Usando-se FELBOVIN.

Pedidos a C. BRITTO
LAVRADIO, 178-A

artistas de um povo que melhor poderemos amá-lo e compreendê-lo.

Esperemos que o governo do sr. Salazar medite na oportunidade da medida que vem de tomar com relação à condição dos artistas brasileiros em Portugal e reconsidere o seu ato. Mesmo porque o nosso Governo, muito justamente, poderia adotar medidas semelhantes, não só com relação a artistas, mas a todos os portugueses, o que traria sérias dificuldades à laboriosa colônia, que tanto concorre para o engrandecimento brasileiro.

E' preciso não confundir-se "governo" com a população amiga de um país. Amizado é coisa sublime, elevada!

Assunto delicado, por excelência e que deve merecer a máxima atenção das nossas autoridades diplomáticas.

O Brasil mantém em Portugal uma lozida embaixada, repleta de funcionários enviados pela Casa de Rio

Branco, ciosos dos bríos e sentimentos de nossos patriotas... que aguardam o pronunciamento das urnas!

Será necessário insistir-se nestes comentários?

Perderá a nossa laranja o mercado inglês?

Segundo acaba de apurar a reportagem do "Diário Carioca", a laranja brasileira está ameaçada de perder o mais importante dos seus mercados importadores, a Inglaterra, que durante muitos anos foi a principal cliente daquele nosso produto, chegando a importar 1.578.580 caixas em fins de agosto do ano passado.

Cai a exportação. — Nos últimos tempos — informam os nossos colegas cariocas — a laranja exportada para o mercado inglês está sofrendo considerável depreciação, causando sérios prejuízos aos importadores que, recebendo o produto em condições de franca deterioração, procuram vendê-lo por qualquer preço, evitando maiores prejuízos. Assim é que os últimos carregamentos, enviados pelos vapores "Uruguai Star" e "Highland Claitain", apresentaram impressionante índice de apodrecimento, motivando a suspensão do embarque dos muitos lotes já negociados com aquela praça. A maioria da laranja que chegou deteriorada à Inglaterra procedia das grandes plantações do Município de Nova Iguaçu, parecendo que a fruta não tem a antiga capacidade de resistência para suportar maior período de durabilidade, ou o seu condicionamento vem sendo procedido de maneira precária, faltando, também, uma fiscalização eficiente que garanta a embalagem requerida para que a fruta chegue perfeita ao destino, depois de longos dias de viagem e sob as contingências climáticas do clima europeu.

Frigorificação defeituosa? — Os importadores britânicos queixaram-se ao chefe do Escritório de Expansão Comercial do Brasil em Londres, declarando que a deterioração da fruta deve-se ao fato de ser o produto colocado em frigoríficos defeituosos, que não apresentam câmaras modernas e suficientes para conservar a fruta até o seu embarque para o exterior. Dessa forma, ao sair dos frigoríficos do Cais do Porto, na Capital, a laranja já se encontra no período inicial de apodrecimento, ultimando-se o processo quando do seu desembarque em Londres.

Recorrem aos exportadores sul-africanos.

— Em vista dos prejuízos que vêm tendo com a importação de laranjas procedentes do Brasil, os compradores e distribuidores britânicos estão diminuindo as suas importações e vão buscar o produto nos mercados da África do Sul e da Palestina, onde encontram boas e bem tratadas laranjas. Embora a superintendência da Administração do Porto afirme que as condições de frigorificação ali existentes são perfeitas, alegando que até o momento não recebeu qualquer reclamação das partes interessadas, o fato é que o nosso país está perdendo uma das principais praças importadoras da laranja brasileira, sendo já avultado o prejuízo sofrido pelos produtores nacionais.

Os chanceleres dos Estados Unidos e da Russia se cumprimentam



Andrei Y. Vishinsky (à esquerda), Ministro de Relações Exteriores da Russia, e Dean Acheson, Secretário de Estado dos Estados Unidos, cumprimentam-se cordialmente na inauguração do Quinto Período de Sessões da Assembleia Geral das Nações Unidas, ora reunida em Flushing Meadows, Nova York. (Foto ONU).

BELO HORIZONTE. SANATÓRIO STA. TERESINHA

Para doentes do aparelho respiratório. — Diretor: Dr. Luiz de Azeredo Coutinho. — Alimentação boa e cuidada. — Pneumotorax — Raios ultra-violeta — RAIOS X. Avenida Carandá nº 938. — Fone: 2-1513.

DOENÇAS DO ESTOMAGO, FIGADO E INTESTINOS

SAL DE CARLSBAD

EFFERVESCENTE DE GIFFONI - ANTI-ACIDO (HOLANDA) LAXATIVO
FRANCISCO GIFFONI & CIA. - RUA T. DE MARCO, 17-RIO

Resultados totais apurados pela Junta até a 49ª urna: Luiz 3194; Quintela 2329; Haddad 1891; Manhães 1886 e Henning 101

Table with columns for candidate names and vote counts. Includes sections for Para Presidente, Para Vice-Presidente, Para Governador, Para Vice-Governador, Para Senador, and Deputados Federais mais votados.

Table with columns for candidate names, party abbreviations, and vote counts. Includes sections for Votadores mais votados and Votadores menos votados.

TOTALS DE LEGENDAS. Table showing totals for UDN, PTB, PSP, and PTN across various categories like Vereadores, Deputados Federais, and Deputados Estaduais.

VIDA SOCIAL

Atavismo. A trova herdou o espírito navegante português... Nasce... foge... corre mundo... e abandona quem o fez...

LUIZ OTÁVIO. DATAS INTIMAS. Fizeram anos neste mês:

- List of birthdays and deaths. Includes names like Antônio Carlos, Eduardo Francisco de Sá, and various family members.

João da Rocha Ferreira

No dia 8 do corrente, veio a falecer em sua residência, á rua Tavares Guerra, 116, em São João de Meriti, o sr. João da Rocha Ferreira...

Fazem anos hoje:

- List of people celebrating birthdays today, including Hugo Eleuterio da Rocha and Antonio Carlos Sá Rego.

ALUNOS DO GINASIO AFRANIO PEIXOTO

- List of students from the Afranio Peixoto Gymnasium, including Pedro Paulo Raunheiti and Carlos Alberto de Araujo Cavalcanti.

E. C. Iguassu

RESUMO DOS ATOS DO SR. PRESIDENTE:

- Summary of acts by the President of E. C. Iguassu, including decisions on club matters, social events, and financial reports.

Agradecimento

A todos os que colaboraram para a oferta de cordões de flores naturais ao saudoso e pranteado amigo, Eloy Muniz Barreiros...

Mario Cysneiros

Elvira Cysneiros e família agradecem sinceramente as bondosas pessoas de Nova Iguaçu que compartilharam a sua grande dor...

Serzideira

Rasgou seu terço? A av. Nilo Peçanha, 512, casa 8, serze-se com perfeição qualquer tecido.

CLINICA DO DR. NELSON LOBO VIANNA

2ª., 4ª. e 6ª. das 8 às 11 horas. R. MARECHAL FLORIANO, 2248 - 1º ANDAR - SALA 5

RODEIO

Vai realizar-se a 29 do corrente, no Campo do E. C. Iguassu, ás 15 horas, um rodeio de animais. A Comissão de Rodeios do Brasil, que promove nesta cidade um concurso de animais de classe e montaria de animais chucros...

Iguassu Basquete Clube

RESOLUÇÕES DE 11-10-1950

- Resolutions of the Iguassu Basketball Club, including decisions on social events and financial matters.

FUTEBOL

Jogos anunciados para hoje: Portela x Mexicano. Quadro do Portela: Vóvó; Eden e Toninho; Murcio, Celso e Hajar; Tavinho, Elpidio, Jair, Paulito e Darcy.

Aluga-se

uma loja para açougue em prédio novo, próximo a estação Comendador Soares. Informação com Leonel Gouveia, no Armazém Central, no mesmo local.

Cine Verde

DE SEGUNDA A QUINTA-FEIRA - O inicio do filme em serie "Aguia branca", com Buck Jones; o drama "Anjo ou demônio" com Maria Antonieta Pons; e o filme "Cavaleiro da noite", com Charles Starrett.

DR. FERNANDO DOURADO DE GUSMÃO

Trabalhista - Cível - Comercial. Horário: 12,00 às 16,00 hs. Terças e quintas-feiras. Rua Mat. Floriano, 1962 - Sob. em frente á ponte de Nova Iguaçu

DR. HELIO CIANNI MARINS

CIRURGIA - CLINICA GERAL - PARTOS. Médico Assist. Clínica Cirúrgica do Hospital I.A.P.E.T.C. Consultório: "Edifício Cocozza" - sala 17. Residência: R. Bernardino Melo, 2429 - Tel. 458. Nova Iguaçu - Estado do Rio

DR. ALFREDO SOARES. CLINICA DE CRIANÇAS. CONSULTÓRIO: Rua Bernardino Melo, 1847 - 1º and. - Sala 11. Tel. 101, diariamente das 15 às 17 hs., exceto às 5ª. feiras. RESIDÊNCIA: Rua Antonio Carlos, 145 - Telefone 288

VILA HELIOPOLIS. Cia. Proprietária Brasileira, S. A. LOTES DESDE 14 MIL CRUZEIROS - ÁGUA E LUZ. VENDAS A PRAZO E A VISTA. TRATAR: Ed. Nice, 3º andar, sala 5, Nova Iguaçu. - Escr.: Vila Heliopolis. - 97 Almirante Barroso, no Rio

Os órfãos também têm direito à vida

Nasce um bebê. Mas não há júbilo... não há lar em festa... nem pais ansiosos para dar boas vindas ao novo herdeiro. O pai da criança morreu há 3 meses. Sua mãe, indigente num hospital de caridade, não sobreviveu ao parto prematuro. Pensando menos de 2 quilos, o probrezinho já nasceu órfão. Está só. Sem recursos. Abandonado.

Todas as crianças, porém, têm direito à vida — por isso o bebê recebe todas as atenções que os médicos e enfermeiras podem prodigalizar. Há um mês, ninguém dava nada por ele. Parece até um milagre que ele esteja vivo — tão pequenino e frágil que é.

Em casos dessa natureza, dizem os pediatras, só há uma coisa que pode salvar o bebê — alimentação. Isto não quer dizer alimentação artificial ou leite de vaca. Alimentação para o recém-nascido quer dizer leite materno. E na maioria dos casos como este, não se pode obter leite materno. Este órfão, porém, teve sorte. Foi colocado na lista da "Gota do Leite Materno", no Rio — uma organização fundada para tratar de casos assim. O desenvolvimento dessa criança é lento e tímido. Mas é contínuo, graças ao suprimento de leite materno que, diariamente, recebe.



A vida deste órfão depende do leite materno, fornecido a ele pela instituição "Gota do Leite Materno", do Rio de Janeiro. Sua salvação constitui um dramático argumento em favor do "Aleitamento Materno". (Foto Johnson & Johnson do Brasil).

A salvação dessa criança é mais uma prova dramática da eficácia do leite materno. Os primeiros 6 meses da vida de uma criança são conhecidos como os meses críticos. Um organismo frágil e delicado não pode suportar alimentação artificial. Se isto acontece com uma criança normal, o que dizer então dos que nascem prematuramente? Este ano, a Semana da Criança é dedicada à divulgação do valor do aleitamento materno. Um exemplo perfeito — inda que trágico — dessa importância é encontrado na comvente história deste órfão — um pedacinho de gente, dependendo da caridade de estranhos para sua sobrevivência.

A luta dessa criança evoca, em todas as mães, um agradecimento — porque seus filhos podem desfrutar das vantagens de um lar e do amor de mãe. Essa luta deve evocar, também, a determinação de proporcionar aos seus futuros filhos a necessidade básica para sua vida — o leite materno — que é um direito de nascença.

SE DESEJAS UMA CASA DE GARANTIA, PROCURA

FARACO Loterias

Rua Marechal Floriano Peixoto, 2128
NOVA IGUASSÚ — E. DO RIO

Oficina Mecânica Iguassú

Conserto e reforma geral de automóveis e caminhões. — Solda-se a oxigênio. — Adaptação de freios hidráulicos a qualquer tipo de carro.

DUCCIPI & FRANCO

R. Marechal Floriano, 2376—NOVA IGUASSÚ—E. do Rio



Os caminhões Ford dão sempre mais lucro, porque são mais econômicos e mais duráveis. Para que o sr. tire, porém, todo o rendimento do seu Ford, faça-o inspecionar periodicamente por seu revendedor Ford.

Aí encontrará serviço rápido e eficiente, com métodos aprovados pela própria fábrica, ferramentas especiais Ford e um grande e variado estoque de peças. Aí seu Ford se sentirá "em casa"... e o sr. também!

Nós conhecemos melhor o seu



Revendedores nesta cidade:

G. Argenta

"MOZART, o Menino Prodígio" é uma curiosa biografia escrita em moldes modernos, por Opal Wheeler e que as Edições Melhoramentos acabam de publicar na sua série biográfica de grandes músicos.

Terrenos a longo prazo

QUER EMPREGAR CAPITAL, GARANTINDO O SEU FUTURO E SEU DINHEIRO? VÁ AO ESCRITÓRIO IDEAL DA

IMOBILIARIA MONTEIRO LTDA.

Praça da Liberdade, 110 — Salas 3 e 4
Telefone 305 — Nova Iguaçu — E. do Rio

Espírito de Vingança

O costume de "castigar" pessoas ou objetos que "causaram" desgosto ou dor à criança só serve para estimular o espírito de vingança. Quando, por exemplo, a criança cai, não se deve repreendê-la nem bater ou fingir que bate na "coisa" que haja causado a queda. Ao contrário, cumpre ensinar o pequeno a receber o fato com naturalidade e a erguer-se sozinho.

Contribua para que seu filho não se torne vingativo ou rancoroso, evitando palavras e ações que lhe possam incutir o espírito de vingança. — SNES.

NOVA AURORA

TERRENOS À PRESTAÇÃO SEM ENTRADA E SEM JUROS

BAIRRO SÃO JORGE — Ramal do Xerém. Condição barata, caminhonete do Belford Roxo e Nova Iguaçu até Nova Aurora. Clima igual a Petrópolis. Água com abundância, e luz e força passando dentro das terras. Planta aprovada pela Prefeitura de Nova Iguaçu. Facilidade de construção, venda em 72 prestações mensais a começar de Cr\$ 725,00. Tratar á av. Rio Branco, 91, 6º andar, ou com o sr. Mello no local ou á rua D. Lucas, 60, em Belford Roxo, ou com o sr. Juclan Ramos, á rua Marechal Floriano, 2035, telefone 285, em Nova Iguaçu—E. do Rio.

INDICADOR Profissional

Médico

Dr. Pedro Regina Sobrinho — Médico operador. Partos. — Consultas diárias das 8 às 12 hs. — R. Antonio Carlos, 51. — Tel. 284.—Nova Iguaçu.

Advogados

Ruy Afranio Peixoto e Fernando Pinto — Diariamente das 8 às 11 horas. — Rua 7 de Setembro, 84—3º andar—Sala 35. Telefone 32 0786 — Rio.

Advogado

Dr. Paulo Machado—Advogado — R. Getúlio Vargas, 87. Fone: 282. — Nova Iguaçu.

Dentistas

Luiz Gonçalves — Cirurgião Dentista — Diariamente das 8 às 18 horas. Rua Bernardino Melo n. 2139. Telefone, 314. Nova Iguaçu.

RUBEM SILVA — Cirurgião-dentista. — Ed. Carioca, 2º andar, s. 220. Telefone, 42-5951. Rio de Janeiro.

Dr. Pedro Santiago Coscia — Cirurgião Dentista. Ralo X—(Edifício Ouvidor). Rua Ouvidor, 169, 8º andar, sala 811. Telefone, 43-6503 - Rio.

Despachante

Escritório Técnico Comercial— Santos Netto & Irmão (Contadores e Despachantes). Serviços comerciais em geral. Rua dr. Getúlio Vargas, 22. Tel. 208 — Nova Iguaçu.

CONSTRUTORES

João Simionato — Construtor licenciado. — Encarrega-se de construções e reconstruções em geral e sob administração. — Res.: Rua Marechal Floriano, 2036—Casa XI — Nova Iguaçu.

Roberto Baroni Soares—Construtor licenciado no Município de Duque de Caxias. Residente em Nova Iguaçu á rua Edmundo do Soares, 304.

Ginasio Afranio Peixoto

situado no mais aprazível local de Nova Iguaçu

MANOEL QUARESMA DE OLIVEIRA

Terrenos a longo prazo — Compra — Venda Administração de Imóveis
Nova Iguaçu: Av. Nilo Peçanha, 23—1º andar. Tel. 87
Rio de Janeiro: Rua Buenos Aires, 19 — 2º andar, sala 3
Tel. 43-9088 às quintas-feiras das 16 às 17,30 horas.

TERRENOS

Vendem-se, á vista ou a prazo, magníficos lotes de terreno nesta cidade, com água, luz, esgoto e meios fios, e a dois minutos da estação da E. F. C. B. Tratar á rua Antonio Carlos n 145, com o dr. Nelson Soares. — Telefone 288.

(37)

TERRENOS

A PRESTAÇÕES, SEM ENTRADA E SEM JUROS

Os mais próximos da Estação de CARAMUJOS (E.F.C.B.) a 5, 10, 15 e 20 minutos. Preços a partir de 6.000,00. Prestações a partir de 100,00. Vendas diariamente com o Ten. ARNALDO nos locais e em sua residência, junto á Estação de CARAMUJOS.

COMARCA DE NOVA IGUASSÚ EDITAL

De publicação de documentos, em processo de loteamento de terras, com o prazo de 10 dias, a requerimento de Ventura Martins Duarte e sua mulher, na forma abaixo:

Henrique Duque Estrada Meyer, Oficial da 1ª Circunscrição do Registro de Imóveis da Comarca de Nova Iguaçu, Estado do Rio de Janeiro, por nomeação na forma da lei, etc. Pelo presente edital, com o prazo de 10 dias, faço saber a quem interessar possa que por Ventura Martins Duarte e sua mulher Dona Alalde Ferreira Duarte, foram depositados neste cartório, para inscrição nos termos do Decreto-Lei n. 58, de 10 de dezembro de 1937 regulamentado pelo Decreto n. 3079, de 15 de setembro de 1938, o memorial, a planta, os títulos de domínio e mais documentos alusivos ao loteamento da seguinte área de terreno: Área de terras medindo 150ms. de frente para a avenida Maurícia Borges de Macedo, 113ms. pela travessa Aurea, 150ms. dividindo com Joaquim Barros Peixoto e 94ms. dividindo com Oscar Bueno, até o ponto de partida. Dois lotes de terreno à avenida Maurícia Borges de Macedo, constituindo uma área de 20ms. de frente, mesma largura nos fundos confrontando com Joaquim de Barros Peixoto, 88ms. por um lado, confrontando com uma rua projetada e 94ms. pelo outro lado, confrontando com o espólio de José Ignacio da Silva. Terreno medindo 8ms.60 de frente pela rua Oscar Bueno, seguindo com esta largura até a extensão de 78ms. pela divisa de Manoel Pereira, alargando daí em diante na extensão de 166ms., dividindo com terras do espólio do já referido José Ignacio da Silva até encontrar a divisa de José Adão, onde tem a largura de 24ms. e daí ao ponto de partida pela rua D. Ana Peixoto. Terreno com frente para a rua D. Ana Peixoto, para onde mede 35ms., mesma largura nos fundos, por 25ms. de um lado e 20ms. de outro, confrontando com Manoel Selxas, por outro com Joaquim de Barros Peixoto e nos fundos com o espólio já aqui referido. Aos interessados porventura existentes fica marcado o prazo de 30 dias, contado da última publicação do presente, para efeito de apresentação de impugnação. Dado e passado nesta cidade aos 23 de setembro de 1950. Para constar foi feito este e outros de igual teor, para publicação e afixação, nos termos da lei. Eu, Henrique Duque Estrada Meyer, Oficial, o subscrevi e assino. Assinado: Henrique Duque Estrada Meyer. Extraído por cópia logo em seguida, estando o original que foi afixado, selado na forma da lei. Eu, Henrique Duque Estrada Meyer, Oficial, a subscrevi e assino. Henrique Duque Estrada Meyer.

3-3

PARA UM
BOM AUTOMOBILISMO -
Abasteça-se sempre sob



O oval Esso em nosso Posto é uma garantia de que o seu carro será abastecido com produtos de mais alta qualidade e de que o sr. será atendido com a máxima atenção. Estamos sempre às suas ordens para um serviço executado com perfeição e para lhe fornecer os famosos produtos Esso.

Essolube Motor Oil - Seguro e eficiente, resiste às altas temperaturas e ao atrito.

Gasolina Esso - Grande potência, superior qualidade. Arranque instantâneo.

Graxas Esso - Oferecem proteção máxima às várias peças do chassi.



POSTO ESSO UNIÃO

José Moreira Neto
Rua Dr. Tibau, 80
NOVA IGUAÇU - ESTADO DO RIO

AUTO SOCORRO a qualquer hora

Agencia International



Caminhões, Tratores e Máquinas Agrícolas
Peças legítimas e acessórios - Vendas e consertos só a dinheiro
Oficinas e serviço mecânico em geral:
Trav. Moura Sá, 85 - Tel. 44 J 20 - Nova Iguaçu - E. do Rio

NOVA GAROTINHA

Comer bem todos gostam, mas para comer bem só no Restaurante Nova Garotinha
Restaurante de primeira ordem.
Petisqueiras á portuguesa



CAFE' E BAR

Bebidas de todas as qualidades

Almeida & Cia. Ltda.

Rua Marechal Floriano, 1988 - Tel. 129
NOVA IGUAÇU - E. DO RIO

Registro de Imóveis

COMARCA DE NOVA IGUAÇU
Cartório da 1ª Circunscrição

Pelo presente edital com o prazo de trinta dias e publicação por três vezes, atendendo ao que foi requerido por Luciano Marceus Egalon e sua mulher Julieta Egalon, residentes à Estrada de Amhat, s/n, em Miguel Couto, neste Município, fez saber ao promitente comprador Francisco Fabrício dos Santos, que fica intimado para efetuar nesta 1ª Circunscrição, Cartório do 2º Ofício, à rua Getúlio Vargas, 78, em Nova Iguaçu, o pagamento das prestações atrasadas decorrentes ao lote de terreno número oitenta e dois (82) da quadra A-2, da rua Belém, constante do contrato averbado no livro 8-B, fls. 40v. sob número 13, sob pena de não fazendo ser cancelada a aludida averbação. Dado e passado nesta Cidade de Nova Iguaçu, Estado do Rio de Janeiro, aos vinte e sete (27) dias do mês de setembro do ano de mil novecentos e cinquenta (1950). Eu, Henrique Duque Estrada Meyer, Oficial do Registro o subscrevo e assino. Henrique Duque Estrada Meyer. 2-3

CASA VAZIA

Vende-se nesta cidade confortável casa, toda pintada de novo, com 5 quartos internos e 2 externos, 2 salas, 2 varandas, toda instalação, em centro de jardim, sita à rua Mendonça Lima, 70, próxima à Estação da Central do Brasil. Preço: Cr\$ 300.000,00.

TERRENO

Vende-se ótimo terreno, no fundo da referida casa, próprio para oficina, galpão, garagem ou mesmo casa residencial com dimensão de 10 por 37,50. Preço: Cr\$ 60.000,00. Tratar no Iguaçu Hotel, à rua Paulo de Frontin, 60. (3)

Amilcar da Silva Barbosa
Despachante Municipal

Av. Presidente Vargas, 149
9º andar, sala 5, Tel. 43-7535
Rio de Janeiro

O Ginásio Afranio Peixoto

reune o mais selecionado corpo de professores do Município e do Rio

TOSSES? BRONQUITES?
VINHO CREOSOTADO
(SILVEIRA)
GRANDE TÔNICO

O Volante Duas Pátrias

Leva ao conhecimento do povo desta cidade, que se acha instalado à rua Ministro Mendonça Lima, 46.
O Volante Duas Pátrias está sob a competente direção de Eduarce Raymundo Martins, que atende diariamente com aulas a qualquer hora.
AO VOLANTE DUAS PÁTRIAS
Rua Min. Mendonça Lima, 46 - NOVA IGUAÇU - E. do Rio

Oficina Mecânica

REFORMAS DE AUTOS EM GERAL
Pinturas, capotas e estufamentos
Consertos de baterias diversas

Umberto Ambrosi

R. MAJOR ANICETO DO VALE, 72-NOVA IGUAÇU-E. do Rio

Dr. Eduardo Silva Junior

CIRURGIÃO-DENTISTA

CONSULTÓRIO:

RUA MARIO MONTEIRO, 221
NILÓPOLIS - ESTADO DO RIO

Curso Musical Peregrino de Castro

Anexo ao GINÁSIO AFRANIO PEIXOTO
(Equipado ao Conservatório Brasileiro de Música)
Aulas de TEORIA MUSICAL, VIOLINO, PIANO e seus similares.

CASA KALIL

CALÇADOS EM GERAL

Para homens, senhoras e crianças, pelos menores preços.
A casa mais bem instalada desta cidade
Kalil N. Farjalla
Rua Marechal Floriano Peixoto, 2211
NOVA IGUAÇU - E. DO RIO

CASA FERNANDES

Ferragens, tintas, louças, cristais, material elétrico, bijuterias, papelaria, artigos escolares e para presentes, etc.

Gabriel Fernandes

RUA MAL. FLORIANO PEIXOTO, 2029
Nova Iguaçu - Estado do Rio

Leitaria Santo Antônio

Grande variedade de artigos pertencentes ao ramo.
Serviços de minutas em reservados especiais.
Máximo conforto e higiene.

PREÇOS MÓDICOS

Rua Marechal Floriano, 2023-NOVA IGUAÇU-E. do Rio

Sociedade Laticínios

União Ltda.

Usina e Entrepósito de Leite

Laboratórios completos para análises de leite
Matriz: AVENIDA FRANCISCA DE ALMEIDA, 1419
(Edifício proprio) - NILÓPOLIS - Estado do Rio

Filial: USINA: RUA SÃO JOÃO BATISTA, 502
(Edifício proprio) - VILA MERITI - Estado do Rio

JOSÉ MARIA TEIXEIRA
SOCIO GERENTE

Oficina Mecânica Agostinho



Consertos, Reformas em geral e Acessórios - Solda Elétrica e a Oxigênio - Pinturas em geral - Serviço de Torno.

Agostinho Martins Duarte

RUA DR. TIBAU, 60 - Telefone 124
NOVA IGUAÇU - E. DO RIO



Problemas em Ceilão

Depois da segunda guerra mundial verificou-se em toda a Ásia um desenvolvimento enorme e vários domínios fizeram guerra para obter a sua independência. Todas as dificuldades ainda não estão resolvidas, mas a posição de muitos destes domínios mudou fundamentalmente. Aos domínios, cuja situação se modificou, pertence também Ceilão, que desde 4 de fevereiro de 1948 é um "domínio" da Inglaterra e assim obteve um alto grau de independência. Mas esta mudança não tem, de forma alguma, resolvido os problemas do país. Há, por exemplo, o problema da população. Em Ceilão vivem cerca de 7 milhões de pessoas, sendo 2/3 delas singaleses. O resto compõe-se de meio milhão de Ceilão-Tamis, 800.000 Índios e Mouros, Burghers e Malaios. Um dos maiores problemas é que uma terça parte da população não consiste em singaleses, se bem que esta minoridade, a classe média, trabalhe na indústria, em plantações e não receba direitos civis senão após várias dificuldades.

Além disso há ainda muitos outros problemas para o novo Estado e o Governo está cuidando de encontrar trabalho para cada um, e mais o problema de alimentação e de habitação. Exatamente num país tropical como Ceilão é preciso que a população esteja bem alimentada e hospedada. Do contrário, o perigo de infecção pela malária torna-se muito maior, pois é em circunstâncias não higienicas da vida diária que os mosquitos de malária, que transmitem as febres, prosperam melhor. Aliás, existe um excelente remédio contra estas febres: a quinina, fabricada da casca de quina. Em 1938 a Comissão de malária, um grupo de peritos da antiga Sociedade das Nações, publicou o seu relatório e neste livro aconselhou o uso de uma dose de 1 a 1,3 gramas de quinina por dia durante 5 a 7 dias, para o tratamento de um ataque de malária e, a título de profilaxia, durante toda a estadia, uma dose de 400 mg. de quinina.

Tomando-se em consideração que milhões de homens em todo o mundo morrem anualmente pelas terríveis febres de malária, é muito razoável que os habitantes de regiões quentes se armem contra esta doença.

Preferido pelo público nos últimos 19 anos os automóveis e caminhões



continuam sendo os

MAIS VENDIDOS

em todo o mundo





Rendimento

Economia

Confôrto

GENERAL MOTORS DO BRASIL S.A.

Concessionários em todo o país

406P

Agentes nesta cidade: **João R. Cardoso & Cia. Ltda.** — Trav. 13 de Março, 48

PICK-UPS, MOTORES, MICROFONES, CRISTAIS e CAP-SULAS para todos os tipos. Grande rendimento e durabilidade, por serem feitos para o nosso clima.

RADIO-TECNICA MOREIRA

PRAÇA DA LIBERDADE, 32—TEL. 127—NOVA IGUASSÚ

Contabilidade, Assist. Fiscal, Contratos, Transf. e Legalizações de Firms, Seguros, Decl. Imposto de Renda, etc.

Manoel Pedro de A. Couto
CONTADOR

Escritório: Av. Nilo Peçanha, 23-3º-S. 6
Residência: Av. Nilo Peçanha, 630
TEL. 309-111 — NOVA IGUASSÚ — E. DO RIO

Padaria e Confeitaria São Luiz



Pão quente a toda hora. Manipulação esmerada. Especialidade em rosquinhas amantiguadas e biscoitos de araruta e outros.

Luiz Alves & Gomes Ltda.

Av. Nilo Peçanha, 102 - Fone 478-J-20
NOVA IGUASSÚ — E. DO RIO

Indústria Concreto



Independência

Rua Dr. Otavio Tarquino, 209—Nesta
Caixas d'água, Foças, Tanques, Postes, Forro pre-fabricado, Pias, Peitoris, Soleiras, Degraus e Manilhas.
ESCRITÓRIO: RUA MANOEL VITORINO, 4 — 1º andar
FONE 49-5178 — DISTRITO FEDERAL

Registro de Imóveis

COMARCA DE NOVA IGUASSÚ
Cartório da 1ª Circunscrição

Pelo presente edital com o prazo de trinta dias e publicação por três vezes, atendendo ao que foi requerido por Maria Joaquina Corrêa do Lago, residente à rua Samuel Morse, n. 12 — Aptº 802, 10º andar, no Distrito Federal, faz saber aos promitentes compradores Cyro Pereira, Julia Fernandes de Oliveira, Adão Calixto, Manoel Sampaio de Araujo Filho, João Domingos e Leandro Orestes da Silva, Guilherme Antonio dos Santos e Antonio Rodrigues de Souza, residentes em lugares ignorados, que ficam intuídos para efetuarem neste cartório os pagamentos atrasados decorrentes às prestações dos lotes de terreno constantes das averbações números 149, fls. 267v. livro 81A; 295, fls. 24v. livro 81C; 299, fls. 27, livro 81C; 135, fls. 243, do livro 81A; n. 72, fls. 193, do livro 81A; 345, fls. 28, do livro 81C; 336, fls. 28, do livro 81C, sob pena de, o não fazendo, serem canceladas as aludidas averbações. Dado e passado nesta Cidade de Nova Iguaçu, Estado do Rio de Janeiro, aos quatro (4) dias do mês de Outubro do ano de mil novecentos e cinquenta (1950). Eu, Nicanor Gonçalves Pereira, sub-oficial do Registro e datilografar. Eu, Henrique Duque Estrada Meyer, oficial do Registro, o subcrevo e assino. **Henrique Duque Estrada Meyer.** 2-3

Dr. Miguel N. Donni

CIRURGIÃO-DENTISTA — RAIOS X

Cirurgia da Boca e Ponte Móvel

AV. NILO PEÇANHA, 23 — 3º ANDAR — EDIFÍCIO NICE

TELEFONE 309 — NOVA IGUASSÚ

Diariamente — Atende hora marcada

LATICÍNIOS IVAM MATTOS

Grande depósito de queijo: Minas, Prato, Estepe, Lunch, Catupiry, Parmezã, Cavalo, Reino, Cobocó, Estérico, Fundido, etc.

CONSERVAS — DOCES — FRUTAS — MANTEIGA

VENDE SE POR ATACADO E A VAREJO

Av. Nilo Peçanha, 85 — Telefone 286

Caixa Postal, 26 — End. Teleg.: IVATOS—NOVA IGUASSÚ

Contratos de Locação

O novo proprietário de prédio ou apartamento só fica obrigado a respeitar a locação existente em virtude de contrato por instrumento particular, uma vez registrado no REGISTRO DE TÍTULOS E DOCUMENTOS. Essa providência torna o contrato um documento público — com validade contra terceiros — futuros interessados no objeto do contrato (Cod. Civ. — arts. 135 e 138).

Cartório do 3º. Ofício

Rua dr. Getúlio Vargas, 42 — NOVA IGUASSÚ

IMPUREZAS DO SANGUE?
ELIXIR DE NOGUEIRA
AUX. TRAT. SÍFILIS

Mário Guimarães | Fernando Nunes Brigagão

ADVOGADOS

ESCRITÓRIO: AV. NILO PEÇANHA, 8 — Sobrado — NOVA IGUASSÚ

Das 9 às 10 horas

HORÁRIO (Diariamente)

Das 11 às 12 horas

Indicador Comercial

Casa Funeraria

Casa Santo Antonio — Serviço Funerário — Guilhermina Ferreira da Silva. Rua Marechal Floriano, 2018. Tel. 86 — Nova Iguaçu.

Diversos

Delfim Pereira Montenegro — Construtor. Av. Santos Dumont, 626 - Telefone, 69 — Nova Iguaçu.

S. M. Torraca — Copias e papéis heliográficos. R. Uruguaiana, 112-1º and. Fones: 23-4968 23-2663 e 43-8826.

Mandoca e alpim — Com pra-se qualquer quantidade, 4 rua S. Sebastião, 1695 (fundos) — Belford Roxo—Estado do Rio.

O Ginasio Afranio Peixoto

está classificado oficialmente entre os melhores estabelecimentos do Brasil

A PEDIDO

DECLARANDO A VERDADE

Há pouco mais de três anos, um professor de conceituado ginásio de Nova Iguaçu foi denunciado como comunista à Diretoria do Ensino Secundário, sendo-lhe, por essa razão, cassada a licença de lecionar em estabelecimentos escolares fiscalizados pelo Governo Federal.

Por sua vez, na falsa suposição de que fora eu o denunciante desse professor, comunistas de Nova Iguaçu, mancomunados com outros de Ricardo de Albuquerque, promoveram, em represália, a mais hedionda campanha difamatória contra a minha integridade moral, com o objetivo evidente de desmoralizar-me e incompatibilizar-me com o magistério.

Nesse intuito perverso e na falta de elementos justificativos, trataram de criticar maliciosamente o meu costume de usar roupas claras. Certamente não ignoram esses bolchevistas a propriedade desses trajes para o nosso clima, sobretudo para quem necessita de roupas leves devido à saúde, porém precisavam de um pretexto qualquer para realizar escandalosamente os seus desígnios infamantes. E, com o maior descaramento, foram transmitindo de boca em boca o veneno de torpe calúnia, tentando desprimorar a minha reputação.

Percebendo esses planos, preveni diversos amigos, pondo-os a par do que se passava. Cientes disso, os caluniadores se acautelaram para não serem apanhados em flagrante e processados por crime de calúnia.

Todavia, não tendo oportunidade de avisar e esclarecer pessoalmente todas as pessoas conhecidas, desta circunstância se valem os detratadores e iludem os incautos a meu respeito. Isto explica esta publicação, já demorada pela minha repugnância de tocar em tal assunto. Escreveu Humberto de Campos: "A Verdade mora num poço, meu senhor; é preciso dar tempo a que ela chegue".

Há doze anos que leciono em Nova Iguaçu e há nove resido na mesma casa em Ricardo de Albuquerque.

Por conseguinte a minha vida é bem conhecida nessas localidades pelos meus colegas, alunos, vizinhos e pessoas que tenham relações com o ensino.

De manhã, apanho o trem com destino a Nova Iguaçu, onde em cinco ginásios, trabalho todo o dia até às 21 ou 22 hs., regressando a casa em seguida. Tal é a rotina da minha vida. De todas as cidades em que vivi e trabalhei, graças a Deus, posso exibir documentos idôneos e comprovativos da minha conduta irrepreensível. Aliás o meu procedimento particular e público tem sido sempre e em toda a parte um desmentido positivo do que malévolos inconscientes assacam agora contra mim.

Contudo, os que têm a perversidade aninhada no coração, dão mais crédito aos bocas-sujas do que aos seus próprios olhos.

Tenho a certeza de que, se convocasse esses covardes caluniadores a depor perante as autoridades acerca deste caso, asseverariam conhecê-lo só por ouvir dizer.

Entretanto, desafio a qualquer pessoa apresentar depoimento desabonador contra mim. Para registrar tal depoimento estou pronto à abertura de inquérito policial no Rio ou em Nova Iguaçu. Convido, outrossim, as pessoas de bem que colaborem nesse sentido, instigando os maldizentes a aproveitarem a oportunidade e provarem o que afirmam, ou oferecendo-se como testemunha contra os mesmos afim de processá-los.

Como Deus amaldiçoou o fratricida Caim, também confunde sempre os que tentam contra a reputação alheia. Esses difamatórios já devem ter reconhecido quanto dano a maledicência já lhes tem causado na felicidade. A mão divina não falha!

Enfim, pelo fruto se conhece a árvore. Inegavelmente esta campanha tem revelado nitidamente acentuado cunho comunista, tanto nos propósitos como na urdidura dos seus indecorosos processos. Ficou claro o programa bolchevista de abalar a sociedade, apresentando a mais abjeta alevisia, como prato substancial para alimentar no espírito público, não só a aversão contra a minha pessoa, mas também a descrença na moral cristã e nas instituições surgidas sob a sua égide. Pelo suposto aviltamento do professor, o vulgo ingênuo e desprevenido aquilatava o grau de corrupção que lavra nas camadas sociais. Seria mais uma pedra na preparação psicológica das massas para a revolta. Além disso, o meu afastamento do magistério seria mais uma vaga de posição chave para algum comunista embuçado em falsa indumentária.

E processo marxista o apoio da ação difamatória em princípios de insistência e propagação ativa da calúnia.

Tiram pleno proveito do adágio: "Água mole em pedra dura, tanto bate até que fura". Com a mais cínica desenvoltura agem nos lugares mais frequentados e infiltram-se por toda parte, fiados em que o volume da falsidade, como força catalítica, acaba por convencer os indecisos. Embora a mentira repetida infinitas vezes seja sempre mentira, a credulidade dos incautos não tem limites.

Até o presente, ouviram a falsidade anônima e fétida a se escorrer aí fora de bocas imundas.

Neste momento, porém, estão lendo a verdade cristalina e brilhante sob os reflexos de uma vida exemplar que escrupulosamente sempre timbrei em levar.

Prevaleço-me do ensejo para agradecer cordialmente aos amigos leais que, como outros bons samaritanos, não me têm faltado nessa provação.

PAULO EMILIO DOS SANTOS PEREIRA

Instituto Clínico Dr. Francisco Sant'Anna
MÉDICOS ESPECIALISTAS — APARELHAGEM MODERNA

Doenças Internas — Úlceras Gástricas e Duodenais — Fígado — Viscúla.

Doenças do Coração — Hipertensão arterial e suas consequências.

Úlceras Varicosas — Antigas e recentes, sem operação e sem repouso — Varizes — Flebites — Erisipela.

Doenças de Senhoras — Inflamação dos ovários — Irregularidade nas regras — Gravidez e sua condução.

Doenças Alérgicas — Asma — Bronquites asmática e crônica — Sinusite — Urticária.

Sífilis e Reumatismos — Tratamentos modernos e eficazes.

Laboratório — Radioscópios — Radiografias — Testes Alérgicos — Tubagens.

R. da Assembléia, 32-3º Pav. - 8 às 18 hs.
TELEFONE 22-4969 — RIO DE JANEIRO

A Escola de Corte e Alta Costura

DE

Mme. Azeredo

Confere diplomas pela Academia de Corte e Alta Costura do Rio de Janeiro

R. Mal. Floriano, 2239
TELEFONE 180 J30
NOVA IGUAÇU — E. DO RIO

ARMAZEM INDEPENDÊNCIA

Secos e Molhados. — Bebidas nacionais e estrangeiras. — Artigos de 1ª. qualidade. — Entregas rápidas a domicílio.

PALLADINO & CIA.

Praça da Liberdade, 84 - Tel. 424 - Nova Iguaçu

BANCO DO BRASIL S. A.

O MAIOR ESTABELECIMENTO DE CRÉDITO DO PAÍS

Filial de Nova Iguaçu — E. do Rio: Praça da Liberdade, 98

Telef.: 4 (Contadoria) e 25 (Gerência) — End. Tel.: "Satélite" — Caixa do Correio, 3

Condições para as contas de depósitos

Depósitos sem limite 2% a. a.

Depósito inicial mínimo, Cr\$ 1.000,00. Retiradas livres. Não rendem juros os saldos inferiores à quantia, nem as contas liquidadas antes de decorridos 60 dias a contar da data da abertura.

Depósitos Populares — Limite de Cr\$ 10.000,00 . . . 4 1/2% a. a.

Depósitos mínimos, Cr\$ 50,00. Retiradas mínimas, Cr\$ 20,00. Não rendem juros os saldos: a) inferiores a Cr\$ 50,00; b) excedentes ao limite; c) das contas encerradas antes de decorridos 60 dias da data da abertura.

Depósitos Limitados — Limite de Cr\$ 50.000,00 . . . 4% a. a.

— Limite de Cr\$ 100.000,00 . . . 3% a. a.

Depósitos mínimos, Cr\$ 200,00. Retiradas mínimas, Cr\$ 50,00. Não rendem juros os saldos inferiores a Cr\$ 200,00. Demais condições idênticas às de Depósitos Populares.

Depósitos a Prazo Fixo:

Por 6 meses	4% a. a.	Para retiradas mediante prévio aviso:
Por 12 meses	5% a. a.	De 30 dias
Com retirada mensal da renda, por meio de cheques:		De 60 dias
Por 6 meses	3 1/2% a. a.	De 90 dias
Por 12 meses	4 1/2% a. a.	Depósito inicial mínimo — Cr\$ 1.000,00.

LETRAS A PREMIO: São proporcionais. Condições idênticas às de Depósito a Prazo Fixo

Faz, nas melhores condições, todas as operações bancárias

COBRANÇAS — TRANSFERÊNCIAS DE FUNDOS.

DESCONTOS de letras, saques ou cheques sobre esta ou quaisquer outras praças.

EMPRESTIMOS em contas correntes com caução de duplicatas.

CRÉDITO AGRÍCOLA a longo prazo, sob a garantia exclusiva da fruta.

CRÉDITO PECUÁRIO a longo prazo para custeio de criação, aquisição de gado para engorda, recriação, etc.

CRÉDITO INDUSTRIAL para a compra de matérias primas e reformas, aperfeiçoamento e aquisição de maquinário.

São atendidos, com o maior presteza, todos os pedidos de informações e esclarecimentos sobre quaisquer operações da Carteira de Crédito Agrícola e Industrial, que se achá em pleno funcionamento.

Agências em todas as capitais e principais cidades do Brasil

Correspondentes nas demais e em todos os países do mundo

Desperdício evitável

O aproveitamento das substâncias nutritivas de alguns alimentos depende, em grande parte, do modo de cozinhá-los. Os legumes, assim como a batata, o aipim e o cará, perdem na água os sais minerais que contêm, salvo quando são cozidos com casca.

Aproveite a riqueza dos alimentos, cozinhando-os com casca. — SNES.

Dentaduras

Consertos de dentaduras: falhas de dentes, dentes soltos, chapas quebradas ou rachadas, reembasamento, em menos de uma hora. Consultório e Laboratório do Dr. Nilson Rodrigues Monção — Rua Paulo de Frontin, 60. Nova Iguaçu. Das 7 às 10 horas. 2-3

Seguro de vida

Acidentes Pessoais e do Trabalho, Fogo, Automóveis, Fidelidade.

Roberto Cabral
Corretor Oficial
R. Governador Portela, 314
Telef. 418

Durvalino dos Santos
Despachante Estadual

Rua dr. Getúlio Vargas, 111
1º andar — Sala 103
NOVA IGUAÇU — E. DO RIO

TELHAS FRANCESAS

Procedência S. Fidelis — E. do Rio

INFORMAÇÕES:

Rua Marechal Floriano Peixoto, 2399

Telefone: 325

Curso noturno gratuito

A todos os trabalhadores que desejarem instrução, o **Ginásio Afrânio Peixoto** mantém um curso noturno inteiramente gratuito.

Ginásio Afrânio Peixoto

um bom colégio para os seus filhos

FOTO ELITE Atendo-se a domicílio para casamento. Retratos para documentos em 30 minutos. Especialista em reprodução de retratos a crayon, sépia e óleo. Vendas de máquinas, filmes, quadros, santos e albuns.

Rua Marechal Floriano, 2243 — Loja — Tel. 413 — Nova Iguaçu

Oficina Mecânica

SOLDA ELÉTRICA E OXIGÊNIO

Serviço de torno mecânico e plaina, consertos de máquinas em geral, reforma em motores de combustão interna, montagem e assentamento de máquinas de qualquer tipo.

Bittencourt & Alarcão Ltda.

Trav. 13 de Março, 24-Tel. 136-NOVA IGUAÇU-E. DO RIO



A FESTA DA CRIANÇA

A CELJ (Confraternização Espírita Lar de Jesus) vem realizando, de dez anos a esta parte, a Festa da Criança Espírita, no Dia da Criança, ou seja, no domingo sempre mais próximo de 12 de outubro, que é o dia também da América.

A Festa da Criança de Nova Iguassú, patrocinada pela CELJ e executada pela UMERNI (União da Mocidade Espírita do Ramal de Nova Iguassú) transcorreu, este ano, imbativelmente. Dirigiu-a o prof. Leopoldo Machado, o saúdo do C. E. Fé, Esperança e Caridade superlotado. Depois da Prece a Jesus, pelas crianças do Lar de Jesus, a palestra sintética por d. Maria do Carmo, do Departamento Infantil da F. E. B. Depois, os três concursos: da Página da Criança Espírita, do verso e do canto espiritualista. Todos os concorrentes tiveram prêmios. Seguem-se os testes evangélico-doutrinários e números de arte, isquetes, canto e declamação. E farta distribuição de balas, doces e cartões com a fotografia de Alan Kardec.

numeradas para o derrame de livros, que foi copioso. A apoteose foi uma significativa evocação à d. Marília, declamando, então, uns versos de Atlas de Castro uma internada do Lar.

Foram três horas de alegrias e vibrações espirituais que passaram velozmente, deixando saudades. Três horas animadas pela alegria natural das crianças.

(Conclui na última página)

Serviços Auxiliares de Educação Pública

EDITAL Nº. 3

As sras. Professoras Municipais

Tendo em vista as Circulares nºs 6 e 7 do Serviço de Estatística e Pesquisas Educacionais, rogo vossa comparecimento à sede do Grupo Escolar "Rangel Pestana", segunda-feira, dia 16, às 12.30 horas. Nova Iguassú, 12 de outubro de 1950.

AYXA FARIA SOARES
Inspetor de Ensino.

COMARCA DE NOVA IGUASSÚ EDITAL

Registro de Imóveis da segunda Circunscrição

Hermes Gomes da Cunha, Oficial do Registro de Imóveis da 2ª Circunscrição desta Comarca, faz público de conformidade com o disposto no art. 2º do Decreto Lei n. 58, de 10 de dezembro de 1937, que Antonio Vona e sua mulher depositaram em cartório, à rua Getúlio Vargas n. 126, nesta cidade, o memorial, planta e títulos de domínio referentes a uma área de terreno designada por lote numero dois, da 2ª gleba, situada no Núcleo Colonial São Bento, no 4º distrito deste Município, Belford Roxo, fora do perímetro urbano, confrontando pela frente com a Estrada Automovel Club, pelo lado direito com o lote n. 123, pertencente a Ivo Alencar, pelo esquerdo, com a rua Arcozelo e nos fundos com Teotônio Felix da Silva e José Pereira Caldas, dividida em 51 lotes com diversas dimensões e com frente para diversas ruas, de acordo com a planta de loteamento aprovada pela Prefeitura Municipal deste Município, distinguindo-se os lotes para venda em prestações por oferta pública. As impugnações dos que se julgarem prejudicados deverão ser apresentadas em cartório dentro do prazo de trinta dias, contados da 3ª e última publicação deste. Nova Iguassú, 10 de outubro de 1950. O Oficial: (a) *Hermes Gomes da Cunha*.

Comarca de Nova Iguassú

EDITAL

Registro de Imóveis da segunda Circunscrição

Hermes Gomes da Cunha, Oficial do Registro de Imóveis da 2ª Circunscrição desta Comarca, faz público, de conformidade com o disposto no art. 2º do Decreto Lei 58, de 10 de dezembro de 1937, que David Ramos de Azevedo Maia e sua mulher depositaram em meu cartório, à rua Getúlio Vargas n. 126, nesta cidade, o memorial, planta e títulos de domínio referentes a uma área de terreno sob a denominação de Vila Maia, situada na zona rural, no lugar denominado Nova Aurora—Belford Roxo, atual 4º distrito deste Município, medindo 465.150 metros quadrados, confrontando por seus diversos lados, com o Canal das Botas, com Joaquim Nunes e com a Sociedade Anonima Mercantil Imobiliária e Caminho do Macacú, dividida em 687 lotes com diversas dimensões e com frente para diversas ruas, de acordo com a planta aprovada pela Prefeitura deste Município, destinando-se para venda em prestações por oferta pública. As impugnações dos que se julgarem prejudicados deverão ser apresentadas em cartório dentro do prazo de 30 dias, contados da 3ª e última publicação deste. Nova Iguassú, 10 de outubro de 1950. O Oficial: (a) *Hermes Gomes da Cunha*.

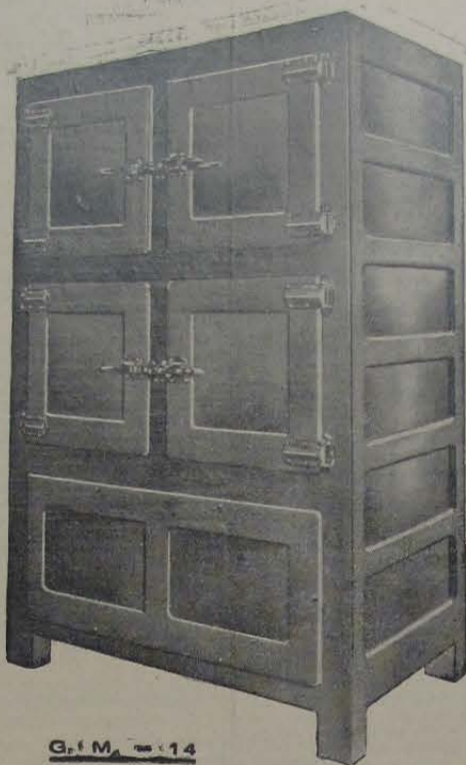

G. I. M. 14

Compressores "FRIGIDAIRE"

GELADEIRAS COMERCIAIS—BALCÕES—
GELADEIRAS DOMESTICAS, ETC.

A VISTA E A PRAZO

Oficina de consertos e montagens
Consultem-nos sem compromisso

João R. Cardoso & Cia. Ltda.

Trav. 13 de Março, 48 -- Tel. 272
NOVA IGUASSÚ -- E. DO RIO

Piano vende-se em ótimo estado, marca «Pleyel» moderno, cordas cruzadas, 88 notas e ceppo de metal, por motivo de mudança. Bate-se de Cr\$ 15.000. Trata-se à rua Araguaia, 200, antiga Rala, com o sr. Willli.

Vende-se por preço baratíssimo uma carrocinha tipo charrete, com animal, arrieiros, tolda e depósito para mercadorias. Tratar à rua Geni, 1184 — Nilópolis, com o sr. Lopes, das 13 às 18 horas.

Crédito Agrícola

(Conclusão da 1ª página)

além dos serviços técnicos, distribuição e colocação dos produtos, crédito contínuo em todas as suas modalidades a juros baixos;

4 — Enquanto os proprietários estivessem com os juros em dia, as hipotecas não se venceriam, haveria uma compra sem prazo. Isto quer dizer: os juros diminuiriam à proporção que houvesse pagamento (em letras); no caso contrário, praticamente, haveria um arrendamento pelo valor dos juros. Estes poderiam ser pagos em letras hipotecárias.

Como se deduz, o mecanismo é fácil de ser compreendido. O banco emite letras hipotecárias para compra das terras. Vendidas as mesmas em lotes tecnicamente estudados a fim de que seja possível ao produtor conseguir lucro na exploração, este estará sempre no mercado comprando as letras a fim de pagar os juros e o seu lote. Isto sustentará o preço das letras.

A letra hipotecária é um título de primeira ordem. Ainda não encontrou ambiente, entre nós, por falta de propaganda racional.

Não seria difícil torná-la um título procurado. O programa, embora por partes, poderia ser realizado com os próprios recursos produzidos pelas letras. Um plano municipalista completaria o ciclo.

Por que não tentar?

PRHS RÁDIO MAUÁ

CONVITE

A CASA LAURA convida aos seus amigos e freguês a ouvirem diariamente pela onda da Mauá o programa "Atendendo aos ouvintes" irradiado sob seu patrocínio das 16 às 17 hs.

CASA LAURA

18 ANOS DE BONS SERVIÇOS

DEPARTAMENTO DE MÓVEIS

Dormitórios e Salas de todos os estilos, Malas, Tapetes, Colchões, Estores, Passadeiras, Congeladores, Peças avulsas, etc.

DEPARTAMENTO DE RÁDIOS

Rádios, Eletrolas, Geladeiras, Enceradeiras, Aspiradores, Peças de Rádio, Material elétrico, Baterias, Pilhas, etc.

SEÇÃO DE DISCOS

A maior e mais variada coleção de Discos dos subúrbios. Músicas nacionais e estrangeiras em suas melhores interpretações. Al-buns, agulhas, escovas, etc.

RÁDIO—OFICINA

A mais bem aparelhada para consertos em aparelhos elétricos. Rádios de todas as marcas. Peças legítimas.

Rua Marechal Floriano Peixoto, 2328
Nova Iguassú — E. do Rio

NOVA IGUASSÚ

Vendo duas grandes lojas e dois ótimos apartamentos a preço facilitado Cr\$ 350.000,00, pela rua Oldvio Tarquino, 181. Preço a tabela Price. Ver e tratar com Manoel Quaresma, à av. Nilo Peçanha, 23, 1º and., fone 87. Alugados com contratos próximos a terminar.

BAIRRO JOANA D'ARC

Vendem-se magníficos lotes de terreno, localizados no prolongamento da rua Paulo de Frontin, a 3 minutos a pé da estação, em rua calçada, com o mais belo panorama e melhor clima da cidade, providos de luz elétrica, água, esgôto e ruas calçadas a paralelepípedos.

VENDAS Á VISTA E A LONGO PRAZO

Tratar com o sr. Jorge, na Praça da Liberdade, 84 -- Nova Iguassú -- E. do Rio

Combate às "Moscas da Laranja"

JALMIREZ GOMES — Eng. Agrônomo

Os nossos lavradores, principalmente das regiões cítricas, são sempre alarmados com o surto das moscas das frutas, que em determinadas épocas do ano aparecem com intensidade, destruindo grande parte das safras de laranja e de outras fruteiras cultivadas, como pessegueiros, goiabeiras, etc.

Várias são as moscas que atacam frutas, sendo entretanto de maior frequência e prejudiciais as duas espécies conhecidas por "Mosca amarela" e "Mosca do Mediterrâneo".

As frutas são infestadas quando estão na época do amadurecer. As fêmeas desses insetos, ao atacá-las, fazem uma perfuração na casca onde depositam os ovos. Desse saem então as larvas que se dirigem para a polpa de que se alimentam, ocasionando, portanto, o seu apodrecimento.

Quando completam o crescimento, essas larvas abandonam os frutos em que se criaram, enterram-se no solo, transformando-se em pupa de onde saem mais tarde as moscas adultas.

No início, as "frutas bichadas" apresentam um descolamento da casca em redor dos pontos onde as moscas introduziram os ovos. Mais tarde, com o desenvolvimento das larvas e destruição da polpa, aparece na casca uma área amolecida com um orifício central, por onde as larvas deixam as frutas, quando estas não caem sozinhos.

Contra as moscas de frutas em geral, são aconselhadas as seguintes medidas de combate:

1 — Colheita das frutas bichadas

É uma operação trabalhosa, uma vez que é indispensável proceder-se, periodicamente, à catação de todas as frutas caídas ao solo ou ainda das que estiverem nas árvores com sinais de bichadas. Estas devem ser enterradas a certa profundidade, ou submetidas a processos ou tratamentos com inseticidas que matam as larvas e as moscas que se criam. Esta medida, não sendo feita com regularidade, dá margem a que muitas vezes sejam colhidas e destruídas frutas que já foram abandonadas pela maioria das larvas que nelas existiam.

2 — Aplicação de frascos caça-moscas

Consiste no uso de frascos de vidros, contendo uma solução atraiçante para as moscas, e que, pendurados às árvores, são uniformemente espalhados no pomar.

As soluções mais usadas são as seguintes: 1 parte de calda de laranja e 3 partes de água; 1 parte de calda de goiabada e 4 partes de água; 100 gramas de farelo e um litro de água; ou então 50 grs. de farinha de carne em um litro de água. Qualquer dessas formulas deve ser empregada 24 horas depois de preparada e substituída nos frascos caça-moscas de 7 em 7 dias.

A eficiência desta medida é relativa, não devendo ser adotada como meio exclusivo de combate às moscas de frutas, muito embora estes frascos permitam colher um grande número desses insetos.

(Conclui no próximo número)

TRANSFORMADORES, BOBINAS PARA RÁDIOS de pilhas e elétricos. — TRANSMISSÃO e RECEPÇÃO, — só na **RADIO-TÉCNICA MOREIRA** PRAÇA DA LIBERDADE, 32—TEL. 127—NOVA IGUASSÚ Que mantém completa oficina para montagens, consertos e reformas com garantia e menores preços.

Comarca de Nova Iguaçu EDITAL

Registro de Imóveis da segunda Circunscrição

Hermes Gomes da Cunha, Oficial do Registro de Imóveis da 2ª Circunscrição da Comarca de Nova Iguaçu, faz publico de conformidade com o disposto no art. 2º do Decreto-Lei n. 58, de 10 de dezembro de 1937, que a Sociedade Anonima Farrulla, com sede no Distrito Federal, à rua Buenos Ayres n. 49, depositou em cartório, à rua Getúlio Vargas n. 126, nesta cidade, o memorial, planta e títulos de domínio de diversas áreas de terreno sob a denominação de Vila Heliópolis, em Belém do Rio, 4º distrito deste Município, fora do perímetro urbano, tendo sido desmembrada dessas áreas uma pequena gleba, medindo 333.000,00 metros quadrados, cujo desmembramento foi feito da área pertencente à fazenda denominada "Marliisa", e tem as seguintes confrontações: pela frente, com a avenida Heliópolis, pelos fundos, com a Estrada de Ferro Rio D'Ouro, pelo lado direito, com a Fazenda Aurora e pelo esquerdo, com a Fazenda Heliópolis, a área loteada é cortada por uma vala que tem a denominação de Maxambomba e foi dividida em 316 lotes com diversas dimensões e com frente para diversas ruas de acordo com a planta aprovada pela Prefeitura Municipal deste Município, destinando-se para venda em prestações por oferta pública. As impugnações dos que se julgarem prejudicados deverão ser apresentadas em meu cartório dentro do prazo de trinta dias, contados da 3ª e última publicação deste edital. Nova Iguaçu, 12 de outubro de 1950. O Oficial: (a) **Hermes Gomes da Cunha**.

O VALOR DO PISO EM AVICULTURA

Plínio Vieira Pinheiro (Médico veterinário)

Atualmente é o estrado de madeira o piso mais aconselhado para a saúde das aves, além da economia da mão de obra que representa em relação à limpeza e aproveitamento do estêrco.

Mesmo os atuais galinheiros poderão sofrer adaptação com estrados das seguintes dimensões: ripas de uma polegada por uma polegada, distanciadas uma das outras por uma polegada. Os estrados poderão ser construídos em seções ou "tableiros", para facilitar a remoção do estêrco pela parte interna do galinheiro ou mesmo substituição de ripas, quando avariadas.

A remoção do estêrco poderá ser feita de maneira mais prática pela parte inferior, externamente, por meio de um rôdo; a limpeza deverá ser quinzenal ou mensal, aproveitando-se o estêrco para adubação da própria chácara, sítio ou venda, em se tratando de granjas com grande número de aves.

Não sendo diária a remoção do estêrco, poupa-se em muitas obras, diariamente, o braço de um empregado.

O estrado deverá ficar acima do chão pelo menos cinquenta centímetros, para a passagem livre do rôdo e o espaço entre o chão e o estrado poderá ficar cercado por pequenas grades de ripas, para evitar a entrada das galinhas no fundo onde estão as fezes.

A madeira empregada nos estrados e no galinheiro deverá ser pintada com a mistura de 2 partes de carbóvão e 1 parte de querosene. Esta mistura tem propriedades imunizantes contra o cupim e age como desinfetante por muito tempo, podendo ser repetida sua aplicação de seis em seis meses.

Do ponto de vista higiênico, as aves não terão contacto com as fezes, nem estas atingirão

CORREIO DA LAVOURA

ORGAO INDEPENDENTE FUNDADO EM 22 DE MARÇO DE 1917

Fundador: SILVINO de AZEREDO

Red. e Oficinas: Rua Bernardino Melo, 2075

Telefone, 184

ANO XXXIV

NOVA IGUASSÚ (Estado do Rio), 15 DE OUTUBRO DE 1950

N. 1.752

A Festa da Criança Prefeitura Municipal de Nova Iguaçu

(Conclusão da 7ª página)

cas, pelo interesse natural do programa e pela orquestra, dirigida pelo acordion do Oll de Castro.

A Festa da Criança no Colegio Leopoldo

Transcorreu animadíssimo o Dia da Criança no Colegio Leopoldo.

A Festa foi para o turno da Tarde, para o Curso Primario, somente para crianças até 10 e 12 anos.

O programa, organizado a capricho, foi dirigido pelo Diretor Geral e o corpo docente do ensino primario. As crianças, depois da "Canção da Criança", especialmente escrita para elas, tiveram marcante atuação no programa com números de arte, paginas da criança e outros divertimentos. Houve farta distribuição de cartões comemorativos e balas às crianças.

Ginasio Afranio Peixoto

um estabelecimento de ensino que honra o Município de Nova Iguaçu

facilmente os comedouros e bebedouros, quer fiquem localizados na parte interna do galinheiro ou na parte de fora, ao nível do piso de madeira, ou ainda à maneira de calhas, em volta do galinheiro, cortando-se, assim, o ciclo evolutivo de muitos parasitos e contágios de inúmeras doenças.

TENDES GRIPPE? TOMAE O LEGITIMO ALLIUMSATIVUM DE COELHO BARBOSA & C^A

Laboratórios: **R. Joaquim Palhares, 643-Rio**

Gratis — Peçam o Indicador Homeopático "Coelho Barbosa", escrevendo para o endereço acima

LOJAS LA CAVA

J. LA CAVA

CAMARAS FRIGORIFICAS. SORVETEIRAS E BALCÕES FRIGORIFICOS

Geladeiras Comerciais e Domesticas

Acessórios para refrigeração em geral

Rádios — Máquinas

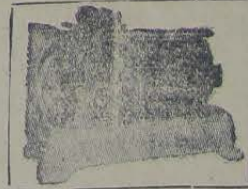

Oficina Modelo para montagem e consertos

Serviço de conservação a domicilio

Chamados noturnos!

R. Mal. Floriano Peixoto, 2397

Rua Marechal Floriano, 2399 - Telefone 325 - Nova Iguaçu - E. do Rio

PORTARIAS

O Prefeito Municipal de Nova Iguaçu, usando das atribuições que lhe são conferidas pela legislação em vigor,

Concede, nos termos do art. 120, item IV, da Constituição Estadual, ao Escriturário do Quadro Especial, Milton Ferreira da Silva, a partir de 14 do corrente, seis meses de licença especial, com vencimento.

Prefeitura Municipal de Nova Iguaçu, 20 de setembro de 1950.

O Prefeito Municipal de Nova Iguaçu, usando das atribuições que lhe confere a legislação em vigor, e mais, atendendo ao parecer do dr. Procurador, emitido no processo protocolado sob o número 5285/50,

1º — Cancelar, da licença especial de seis meses, concedida ao Professor do Quadro Suplementar, Luiza Chambarelli, o total de 21 (vinte e um) dias, a partir de 20 de junho até 10 de julho deste ano, por motivo de férias regulamentares.

2º — Conceder os dias cancelados, a partir de 28 de agosto do corrente ano.

Prefeitura Municipal de Nova Iguaçu, 11 de outubro de 1950.

Divisão de Fazenda — Contadoria Balancete da Receita e Despesa relativo ao mês de setembro de 1950

RECEITA	
Receita ordinária	
Tritutaria	396.352,70
Impostos	127.865,20
Taxas	6.130,00
Patrimonial	22.222,00
Industrial	27.261,20
Diversos	112.832,00
Receita extraordinária	
Total da Receita Orçamentaria	622.763,10
Receita extraorçamentaria	28.826,10
Total da Receita geral do mês	651.589,20
Saldo do exercício anterior	724.226,80
Receita dos meses anteriores	7.050.182,00
Total	8.425.998,00

DESPESA	
Gov. do Município	14.717,90
Divisão de Administração	49.825,50
Divisão de Fazenda	91.202,60
Educação Publica	85.487,90
Saude Publica	24.875,00
Divisão de Engenharia	493.996,60
Fomento	4.104,00
Procuradoria e Contencioso	4.700,00
Total da Despesa Orçamentaria	768.709,50
Despesa extraorçamentaria	1.349,50
Total da Despesa geral do mês	770.059,00
Despesa dos meses anteriores	6.843.660,50
Saldo que passa para o mês de outubro	899.886,30
Em Caixa	
Em Bancos e Correspondentes:	
- No Banco do Brasil S. A.	27.469,60
- No Banco Com. e Ind. de Minas Gerais S. A.	84,00
- Na Caixa Econômica	4.897,70
Em Poder do Est. do Rio de Janeiro	76.186,20
Em poder de Diversos Responsaveis	116.032,00
Em poder de Agentes Pagadores	187.823,70
Total	8.425.998,00

Classificação do saldo: Não disponível 926.686,50 Saldo que passa para o mês de outubro 812.878,50 Deficit verificado 114.307,00 Contadoria, em 9 de outubro de 1950. Visto: Sebastião de Arruda Negreiros, Prefeito. — Azil Rached, Chefe da D. de Fazenda. — Iver Garcia Barçol, Tesoureiro.