

"A hóstia, o arado, a palavra correspondem aos três sacerdócios do SENHOR. Mas a suprema santificação da linguagem humana, abaixo da prece, está no ensino da mocidade. O lavrador dêste chão deveria amanhá-lo de joelhos". (RUI BARBOSA)

A LAPIS...

AGUIA DE HAIA

SILVINO SILVEIRA



Transcorreu a passagem do primeiro centenário do nascimento de Rui Barbosa, o genial baiano, o grande brasileiro, cognominado a "Águia de Haia", com os mais solenes festividades, repercutidas em todo o Continente Americano. Inúmeras vezes, no entusiasmo de nossa juventude, das galerias do antigo Senado Federal, hoje Faculdade Nacional de Direito, à rua Moncorvo Filho, nos deliciações com os arroubes da eloquência do líder do Civilismo, em extremados combates contra os deturpadores dos ideais republicanos, contra os delapidadores do erário público. Suscitou com argumentos irrefragáveis e análise implacável a força de convicção de que nasceriam novos dias para a Terra de Santa Cruz, em luta aberta à política corruptiva. Jornalista e escritor, a sua pena tem fulgurações de espada na energia — com que descreve a humilhação e a desgraça — da nossa estremitada Pátria, envolta nos vícios da escravidão e nos erros da ignorância. O que torna excepcional a figura de Rui Barbosa é a sua respeitabilidade inatacável, é o seu talento peregrino, é o seu incessante ideal na defesa dos oprimidos, dos pequeninos. Nasceu Rui Barbosa, segundo escreve Américo Moura, na sua magnífica "Antologia da Língua Nacional", — na Baía a 5 de novembro de 1849 e faleceu em Petrópolis a 1º de março de 1933. Aos 21 anos, concluiu em São Paulo o curso jurídico, iniciado no Recife. Logo se lhe abriu carreira extraordinariamente brilhante na advocacia, no jornalismo e na política interna e externa. Pelo conceito em que foi tido fora do Brasil, mereceu ser chamado a "Águia de Haia". Na Academia, que ajudou a criar e de que afinal foi presidente, escolheu como patrono o flogoso orador e publicista Evaristo da Veiga. Mas foi sobretudo escritor e, como escritor, jornalista. Dele disse Humberto de Campos: "O que havia em Rui Barbosa era o prosador opulento, magnificente, magistral. O político, o orador, o evangelizador cívico, o advogado notável, eram apenas ramos floridos, do que o escritor era o tronco. E' como escritor, desdobrado em político e em jurista, e não como jurista ou político desdobrado em escritor, que ele figurará na História". Para perpetuar a sua memória, o Governo da República adquiriu e consagrou-lhe, como monumento nacional, a casa em que residiu, com a biblioteca e os móveis que o rodearam em vida. Lá está, na rua de São Clemente, no Rio de Janeiro, exposta à visita do público, a "Casa de Rui Barbosa".

É ditadamente o Ministério da Educação empreendeu a colossal tarefa de reunir e publicar as suas obras completas. Num período de cinquenta anos de atividade intensa, numerosíssimos foram os trabalhos que ele publicou, a respeito de várias questões, como a educação pública (1882-1886), a emancipação dos escravos (1884-1888), as finanças da República (1891-1892), etc. Obras mais conhecidas: "O Papa e o Concílio", "Alexandre e Hercúlio", (1877), "Castro Alves" (1881), "O Marquês de Pombal" (1882), "José Bonifácio" (1887), "Visita à Terra Natal" (1893), "Cartas de Inglaterra" (1896), "Répliques", na discussão do projeto de Código Civil (1909); "Discursos e Conferências" (1907), "Anatole France" (1909), "Osvaldo Cruz" (1917), "Cartas Políticas e Literárias" (1919), "Oração aos Moços" (1920), "Queda do Império" (1921), "Correspondência" (1921), e outras de publicação póstuma.

A Pátria — disse Rui Barbosa, — não é ninguém: são todos; e cada qual tem no seio dela o mesmo direito à ideia, à palavra, à associação. Cultuemos a memória do grande brasileiro!

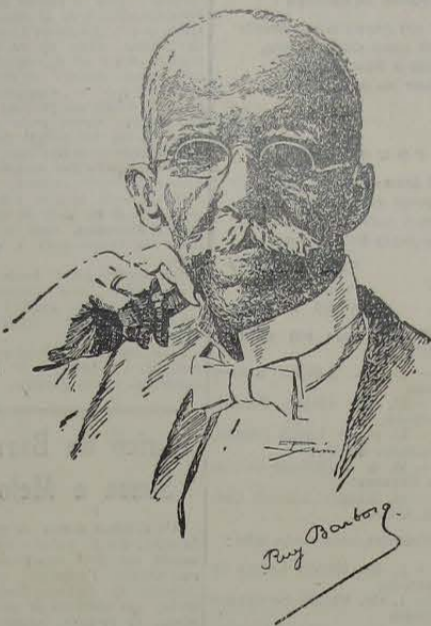

A oração do filho

RUI BARBOSA

ESPIRITO supremo daquele que me ensinou a sentir o direito, e querer a liberdade; daquele cuja presença íntima respira em mim nas horas do dever e do perigo; daquele a quem pertence, nas minhas ações, o merecimento da coerência e da sinceridade; emanação da honra, da verdade e da justiça, espírito severo de meu pai; imagem da bondade e da pureza, que vesteste em minha alma a felicidade do sofrer e do perdoar, que me educaste no espetáculo divino do sacrifício coroado pelo sacrifício, carícia do céu na manhã dos meus dias, aceno do céu no horizonte da minha tarde, anjo da abnegação e da esperança, que me sorrisse no sorriso de meus filhos, espírito sideral de minha mãe... se o bem desabotoa alguma vez à superfície agreste de minha vida, vós sois a mão do semeador, que o semeou, vós, cuja energia me criou o coração, e a consciência, cuja bênção derramou a fecundidade sobre as urzes de minha natureza. Quando, na minha existência, alguma coisa possa respirar gratidão, ou simpatia, não me tomem senão como o fruto, em que se mitiga a sede, e que se esquece. Vós, autores benignos do meu ser, vós sois a árvore dadivosa, cujos benefícios sobrevivem no reconhecimento, que não murcha. Estas flores, magia de um jardim instantâneo, onda esparsa de uma alvorada balsâmica, estas flores em que se desentranha, ao contacto da Baía, o berço, que me afofaste com a vossa ternura, que me guardastes com as vossas vigílias, que me perfumastes com as vossas virtudes, estas flores são vossas: recebê-las. Que elas envolvam no seu aroma a vossa memória, reabram, em cada geração de vossos netos, aos pés da vossa cruz, e deixem cair o refrigério de seu orvalho sobre as paixões corrosivas, que uceiram a pátria amolhando-lhe o presente, ameaçando-lhe o futuro.

("Visita à Terra Natal")

CORREIO DA LAVOURA

ÓRGÃO INDEPENDENTE FUNDADO EM 22 DE MARÇO DE 1917

Fundador: SILVINO de AZEREDO

Director-Gerente: AVELINO DE AZEREDO

Director-Secretário: LUIZ DE AZEREDO

ANO XXXIII

NOVA IGUASSÚ (Estado do Rio), DOMINGO, 6 DE NOVEMBRO DE 1949

N. 1.703

Um perfil de Rui

Capistrano de Abreu

Vou encontrar-me com a última semana de eleição presidencial. Não sou eleitor, não acredito haja alguém capaz de salvar o Brasil ou de perdê-lo. Bem nenhum poderá me fazer, porque, desde muitos anos, limitei minhas ambições a morrer sem escândalo, como nasci. Conheci Rui antes da República. Foi-lhe apresentado, a pedido dele, por Machado de Assis, numa reunião em que nos encontramos. E' simples, bem educado. Não gosta de conversa comprida. Disse-me um dos seus íntimos que só se expande a hora de jantar. Nunca fui à sua casa. Acorda muito cedo, às 4 horas, como meu patrício Clovis Bevilacqua. A's 10 horas da noite adormece. Não fuma, não bebe; vive ao pelo menos procura viver dos rendimentos da vida, sem atacar o capital, disse uma vez. Por isso é mais forte do que há vinte anos atrás.

Sua biblioteca anda por algumas dezenas de milhares de volumes. Em certas prateleiras há três carreiras de livros: Tem verdadeiro amor de bibliógrafo aos livros. Durante o governo provisório emprestou-me um todo encapado, o que me obrigou a comprar tela inglesa para reencapá-lo. Hoje, não empresta mais.

Seu pai era inteligência superior, orador distinto, médico, se não estou enganado, bilioso, brigador. Viveu, morreu pobre. Tinha grande conhecimento da língua, incutiu-o no filho. Ovel que, estudante, antes de lavar o rosto, por conselho dele, Rui lia algumas páginas de Camilo; deve ter concorrido para dar à sua inteligência uma feição prussiana, sempre preparado, sempre mobilizado, prestes a partir em guerra ao primeiro toque de corneta.

A sua faculdade fundamental é a memória. Uma vez fez um discurso notável num jantar no "Jornal do Comércio" e, como lamentassem a falta de taquígrafo, disse que talvez pudesse reconstituí-lo.

O discurso que mandou escrito foi exatamente o que proferiu, garantiu-me um amigo presente, inteligência superior, espírito crítico e independente.

Outra faculdade é a análise: quando começa a dissecar um caso e julga-se que chegou ao fim, muitas vezes está apenas no meio.

A sua força é igual na escrita e na oratória. Se os discursos proferidos agora na campanha presidencial forem reduzidos a folhetos hei-de mandar-lhos. Já pronunciou dois,

(Conclue na última página)

Sobre Rui Barbosa

Palavras de Gustavo Barroso

"Foi nas letras um clássico. Sua arte de escrever é hipostilica, solene, marmórea, desenvolvendo-se numa ordenação humanística incomparável, que se não atavia de graças leves, permanece constantemente imutável, dentro de cânones da pureza da língua, enfiada de exuberante riqueza vocabular. Como que sua pena é um cinzel e seu papel o mármore a ser esculpido para durar. O diplomata, levantando entre os povos estranhos a alturas não alcançadas o nome de seu país, transportou ao âmbito internacional aqueles sólidos princípios culturais e jurídicos que norteavam a sua conduta de homem público. Alcançou-se em mais amplos cenários, impondo em Haia, ante o espanto do mundo, a igualdade da soberania das nações, afirmando em Buenos Aires que não pode haver imparcialidade entre a Pátria e a Justiça, que não pode haver neutralidade entre a Lei e o Crime. Visceralmente político, sim; mas pregando a política como ciência e arte moral de governar e reger, com a sabedoria, a justiça, o respeito, a disciplina e a ordem, condições

(Conclue na 2ª página)

Regresso à terra natal

Rui Barbosa

Depois disto... diante disto... não sei como principle... Aos primeiros sorrisos longínquos de minha terra na curva azul de sua enseada, enquanto o vapor me aproximava rapidamente destas doces plagas, onde minha mãe me embalou o primeiro e meus filhos me velarão, talvez, o último sono, vendo pendurar-se do céu e estremecer para mim o ninho, onde cantou Castro Alves, verde ninho murmuroso de eterna poesia debruçado entre as ondas e os astros, parecia-me que a saudade, amado fantasma evocado pelo coração, me estendia os braços de toda a parte, no longo amplexo do horizonte. Minha vida inteira, o remoto passado fugitivo recompunha-se-me nalguns instantes, de uma infinita suavidade triste, como as das grandes afeições tenazes, que lutam contra a volubilidade dos sucessos, e procuram fixar-se à beira da corrente irresistível da vida, abraçando-se aos ramos imortais do ideal. Nesse crescer, porém, de recordações, onde o meu espírito flutuava, anelante, de vaga em vaga, de pensamento em pensamento, de ressurreição em ressurreição, mais vivas, mais inexistentes, mais obsessivas entre todas se me debuxavam na memória as impressões da minha última visita a estes lares. Vai por cinco anos. Era em 1888. Corriam

(Conclue na 7ª página)

A luta que o Bisturi perdeu!

Tumores e inflamações, Furunculoses enfim, Resolvem sem Bisturi Usando-se **PELBOVIN.**

Pedidos a C. BRITTO LA VRADIO, 178 - A

CAIPA E QUEDA DO CABELLO
PILOGENIO
VENDE-SE EM TODAS AS PHARMACIAS E DROGARIAS
FRANCISCO GIFFONI & CIA. - RUA 1ª DE MARÇO, 178 - A

Será inaugurada, hoje, a estrada Nova Iguaçu a Morro Agudo

EM HOMENAGEM À memória de Rui Barbosa

A Biblioteca Falada Castro Alves, associando-se à homenagem que têm sido prestadas à Águia de Hais, na passagem do seu centenário de nascimento, vai instituir hoje um concurso de frases sobre o imortal autor de "Réplica", podendo concorrer crianças e jovens iguaçuenses, aquelas até 13 anos e estas até 21 anos de idade.

Em frente da Prefeitura estará em exposição um expressivo painel com o retrato de Rui Barbosa, e junto uma urna para a colocação das cédulas preenchidas. As que não forem ali colocadas hoje, poderão ser recebidas nesta redação até sábado próximo. Aos três primeiros colocados, isto é, três crianças e três jovens, serão conferidos prêmios em livros, de ou sobre Rui Barbosa.

Um jure, composto possivelmente dos srs. Francisco Manoel Brandão, Newton Gonçalves de Barros, Leonardo C. de Almeida, Rui Afranio Peixoto, Amador Borges, Candido F. da Silva Pinto, Luiz de Azeredo e sras. Antonia de Oliveira Leite e Dora E. Papaléo, julgará as melhores frases, devendo os prêmios serem entregues domingo próximo.

FINADOS

Como se verifica todos os anos, quarta-feira última, dia de Finados, considerável foi o número de pessoas que, desde o amanhecer até o anoitecer, foram ao campo santo visitar os seus mortos amados e inescquecíveis, depositando-lhes na sepultura as flores de sua saudade ou acendendo-lhes no Cruzeiro ou ao pé de sua última morada uma vela em intenção à sua alma.

No Cruzeiro, removido agora para o ponto mais elevado do cemitério, havia duas corças, uma da Prefeitura e outra do E. C. Iguaçu, aquela em homenagem aos servidores públicos desaparecidos e esta em preito de saudades aos seus associados falecidos.

O Cemitério Municipal de Nova Iguaçu se apresentava, então, de modo a merecer espontâneos elogios de quantos o visitavam, pela limpeza, pela ordem, pela arborização da rua central e pelos novos arruamentos transversais, dividindo as quadras com suas respectivas sepulturas e carneiros.

O sr. Joaquim de Freitas Mota tem-re mostrado, sem dúvida alguma, um administrador conscio de seus deveres funcionais, zelando muito bem pelo lugar onde repousam os nossos mortos queridos.

Vende-se um armazem com movimento regular. Tratar à rua "E" nº 13 ou com o sr. Angelino — D. F. — Tel. 29-9562 ou recado.

BELO HORIZONTE, SANATÓRIO STA. TERESINHA
Para doentes do aparelho respiratório. — Diretor: Dr. Luis de Azeredo Costicho. — Alimentação boa e cuidada. — Pneumotorax — Raios ultra-violeta — RAIOS X. Avenida Ceradaf nº 938. — Fone: 2-1513.

VIDA SOCIAL

Glória modesta

E' um prazer bem diferente e de sabor sempre novo, ouvir a trova da gente andar na boca do povo...

LUIZ OTÁVIO

Trova

Só Deus me paga a contento o prego da minha trova, com o ouro do firmamento e a prata da lua nova...

NILO A. PINTO

DATAS INTIMAS

Fizeram anos em outubro último:

- 31, sta. Zuleika Rangel Rosa;
- 31, sr. Afonso Pereira Santans;
- 31, prof.ª Lucila Frazão, residente no Rio;
- 31, sr. Aristobulo Cardoso Barbosa;
- 31, menino Antonio Carlos Alves.

Fizeram anos neste mês:

- 1, sta. Marília Lemos de Azeredo;
- 1, sta. Marília Fernandes Pereira;
- 1, jovem Nei Menezes Sampaio;
- 2, menina Maria Nazareth, filha do prof. Newton G. de Barros e de d. Leopoldina Barbosa de Barros;
- 3, sta. Gerusa Barbosa de Lima;
- 3, menina Lucla Inês, filha do sr. Viriato Cardoso Barbosa e de d. Gilda Silvestre Barbosa;
- 3, menino Jorge André (1º aniversário), filho do sr. Luiz Vittori e de d. Zelina F. Vittori;
- 4, sr. Joaquim Ferreira de Sousa;
- 4, sr. Humberto Soma;
- 4, menina Maria Inês Batalha;
- 4, menina Sonia Maria, filha do sr. Juvenil de Moraes Sarmiento e de d. Dalva M. Moraes Sarmiento;
- 4, sta. Ieda Moura;
- 5, sr. Pedro Cossenza.

Fazem anos hoje:

- menino Ivo, filho do sr. Ivam Vigné e de d. Neolete Portela Vigné;
- sr. Alcides Vieira de Moura Sá, estmado gerente do Cine Verde;
- sr. Antonio Batalha;
- menino Luiz Cossenza;
- sta. Maria de Lourdes Oliveira.

ANIVERSÁRIO DE CASAMENTO

A 4 deste, fez anos o casal Artur Fanto—Ruth Fanto.

ESCRITÓRIO DE ADVOGADO

Dr. Fernando Dourado de Gusmão (Insc. na O. A. B., D.F. 7.182 e Estado do Rio 1.033) Terças e quintas-feiras, das 12.30 às 15.00 horas. Av. Marechal Floriano, 1962, sobrado — Nova Iguaçu. E segundas, quartas e sextas-feiras à Av. Graça Aranha, 226, sala 411, tel. 22-8909. — D. F.

Novo advogado

Ontem, no Ginásio Camilo Guerreiro, verificou-se a solenidade de colação de grau dos bacharelados da Faculdade de Direito de Niterói que, em testemunho de reverencia, escolheram para seu patrono a figura imortal de Rui Barbosa. Entre os novos advogados, formados pela referida Faculdade Fluminense, encontra-se o distinto moço Jair Pereira Neves, que terminou com brilho os seus estudos superiores.

Sobre Rui Barbosa

(Conclusão da 1ª página)

precípua da verdadeira liberdade, fulminando as ditaduras e tiranias, dando combates sem treguas "aos governos de seita, aos governos de facção e aos governos de ignorância". Este é o Rui Barbosa que, nesta comunhão de espíritos, agora glorificamos, glorificando o Brasil que lhe serviu, ilustrou e amou".

(Trecho de discurso proferido quando da inauguração recente do Congresso Brasileiro de Língua Vernácula)

Agradecimento

Gabriel Soares, esposa e filhos, deveras sensibilizados com as demonstrações de solidariedade recebidas no difícil transe por que passaram, com o traspasse de sua mui querida filha e irmã, NILCÉA, agradecem de publico a todas as pessoas amigas o conforto moral que lhes proporcionaram, quer pessoalmente, quer por meio de preces, cartas e telegramas, bem assim a todos os que acompanharam o enterro até o cemitério local, Nova Iguaçu, novembro de 1949.

Aluga-se

a casa da rua Bernardino Melo, 1261, contendo 2 salas, 3 quartos, cozinha e banheiro, 2 varandas, quarto e banheiro de empregada separados e logão a Ultra-Oás, para uma família de fino trato.

Nilcéa de Carvalho Soares

A noite de domingo último, à rua Antonio Carlos, 245 (fundos), veio a falecer inesperadamente, com 17 anos de idade, a sta. Nilcéa de Carvalho Soares, filha do sr. Gabriel Soares e de d. Risoleta de Carvalho Soares. A malograda Nilcéa se encontrava, em companhia de pessoas de sua família, numa festa que se realizava no Grupo Escolar, quando se sentiu mal, retirando-se para sua residência onde logo depois expirou.

A infausta notícia causou consternação no seio da sociedade iguaçuana, onde a ex-finta era relacionada e querida. Seu enterro foi à tarde do dia imediato, com numeroso acompanhamento, sendo o seu corpo inumado na sepultura 493 do quadro 3. Disse-lhe o último adeus, a brira da s. pultura, o sr. Valdemiro de Faria Pereira.

Alarico de Barros Sousa e Melo

As últimas horas de quarta-feira, dia 2, faleceu subitamente em sua residência, a rua Otavio Tarquino, o sr. Alarico de Barros Sousa e Melo, que contava 54 anos de idade. O extinto, membro de tradicional família de Nova Iguaçu, deixou viúva a sta. d. Elvira Soares de Melo, e 4 filhos.

Seu enterro, com grande acompanhamento, verificou-se à tarde do dia seguinte, inumando-se seu corpo no carneiro 494 do quadro 3, sobre o qual foram depositadas varias coroas. Disseram-lhe o último adeus, ao baixar o corpo à sepultura, o deputado Getulio Moura e o sr. Sebastião de Carvalho.

Transferida de domingo último, devido ao mau tempo, vai realizar-se hoje, às 10 horas, a inauguração da estrada que liga, em linha reta, esta cidade a Morro Agudo. A estrada em questão, numa largura de oito metros, é em prolongamento da rua Marechal Floriano, encurtando muito a ligação rodoviária de Nova Iguaçu àquela vizinha localidade, que se fazia pela Estrada da Posse. Para a abertura dessa nova estrada, que bem recomenda a administração municipal, foi preciso construir-se uma ponte de cimento armado sobre o Canal do Botas, com 7 metros de extensão por 8 de largura.

Cine Verde FESTA aviatória

HOJE — O início do filme em serie "O chicote do Zorro"; e o drama "Sangue de heróis"; com John Wayne, Henry Fonda e Shirley Temple.

AMANHÃ E TERÇA-FEIRA — A continuação do filme em serie "O terror das montanhas"; o drama "Rua das almas perdidas"; com Robert Young, Susan Hayward e Jane Greer; e o filme "Barba azul do Oeste"; com Wild Bill Elliott.

QUARTA FEIRA — O drama "Amor de encomenda"; com Deanna Durbin, Tom Drake e William Bendix; e o filme "O homem leopardo"; com Dennis O'Keefe e Margo.

SEXTA, SABADO E DOMINGO — A continuação do filme em serie "O chicote do Zorro"; e o drama "Rua sem nome"; com Mark Stevens, Richard Widmark e Barbara Lawrence.

Domingo último, consoante estava anunciado, o Aero Clube de Nova Iguaçu realizou no campo de pouso da Estrada da Posse, com a presença de autoridades e apreciável número de populares, uma festa aviatória inédita nesta cidade, sobressaindo as solenidades de inauguração do Hangar Comendador Soares e de batismo do avião de treinamento denominado Maxambomba.

A festa aviatória, de que constaram também passeios locais no avião recentemente adquirido pelo Aero Clube, terminou com animado chá dançante no Grupo Escolar Rangel Pestana.

DR. ALFREDO SOARES
CLINICA DE CRIANÇAS
CONSULTÓRIO: Rua Bernardino Melo, 1847-1º and. - Sala 11
2ª, 3ª, 4ª e 6ª. — Sábado das 15 às 17 horas
RESIDENCIA: Rua Antonio Carlos, 145 - Telefone 288



Não posso nem devo ficar muito tempo sem falar às graciosas e gentis leitoras desta seção da "velha guarda". Todas ocupam um lugarzinho no meu coração. Daí a "necessidade" de falar-lhes periodicamente através destas Coisinhas, uma vez que ainda não pude dizer-lhes certas coisas doces e gostosas à viva voz.

A sta. F. A. — que alguns chamam de Dorothy Lamour da terra dos laranjais — não perde tempo: mesmo "roubada ao nosso convívio" por vários dias quando voltou... havia descoberto um galã das arábias, que voa de galho em galho como pardal...

E' assim mesmo, meu bem. "O amor — como aconteceu certa vez Luiz XII — é rei dos novos e tirano dos velhos".

Não sei o que se passa neste momento com a sta. E. P. (não se trata da que declara esplendidamente). Uns dizem que ama, outras que é amada. Talvez as duas coisas, harmoniosamente. O que posso dizer é que seus olhos claros são um mundo de beleza e encanto...

Asseguram-me desde há algum tem

po que a sta. E. B. dança que é uma maravilha. Passei, também há tempos, a observar em vez de experimentar. Concordei afinal com a maioria, à força de seus argumentos e a sucessão de minhas observações. Mas, por que não solicito uma contradição a E. B., se é isto o que desejo há tanto tempo?

"Que é o amor? — pergunta Jacques Chardonne. Quase nada... um nada de mais vivo numa mulher... um ar de surpresa... uma alegria nos olhos, que se percebe com dificuldade, mas que é inimitável..."

Adianta-se que a mimosa C. B. não esconde sua paixão pelo jovem L. M. E este que faz? Sei lá. Mas se não faz nada, se fica indiferente ao pulsar de um coração tão puro, francamente... eu não tenho nada com isso...

A elegante M. T. C. virou as páginas de um romance e se entregou com alma à "leitura" de outro. Mas, para falar a verdade, não vejo em que ela se identifique com o falso galã desse "outro"...

DR. COISINHA

Mário Guimarães | Fernando Nunes Brigagão
ADVOGADOS
ESCRITÓRIO: AV. NILO PEÇANHA, 23 (EDIFÍCIO NICE), 2º. ANDAR - SALA 6
HORÁRIO (Parlamentar) Das 9 às 10 horas Das 11 às 12 horas

ENTRANDO na política

Humberto Lacerda Campos

- Entre na política, bobo.
- Não gosto de política.
- Medo?
- Medo de que?
- De apanhar.
- Eu não tenho medo disso.
- Tem medo de que, então?
- De nada.
- Eu lhe dou um revólver, quer?
- Para que?
- Dá coragem.
- E se eu matar?
- Eu o tiro.
- Tira nada...
- Tiro sim.
- Tira mesmo?!
- Estou lhe dizendo que tiro.
- Defende bem?
- Nunca lhe disseram isso?
- Já.
- Pois então? Entre na política.
- Bom... eu vou entrar... Confio em você...
- Pode confiar. Não é promessa de político.
- Uai, você não é político?
- Eu sou, mas a promessa não.
- Quer dizer que promete no duro?
- Palavra de honra. Falo apoliticamente.
- Está feito: declaro que entrei na política. Agora me dê o revólver.
- Está ali na gaveta. Apanhe.
- Chi! Quantos revólveres...
- Tire um só. Escolha.
- Este?
- Pode.
- E os outros para que?
- Para os que entrarem.
- E você tira todos?
- Eu não uso...
- Eu falo se você tira todos que fizerem política com eles.
- Ah, isso tiro. Não escapa nenhum. Batata. Evaristo...

Empresa de Onibus Viação São José

NOVO HORÁRIO DA LINHA NOVA IGUASSÚ - CAXIAS

Part. de Nova Iguaçu	Partida de Caxias
5,00 - 6,05	6,05 - 7,10
7,10 - 8,15	8,15 - 9,20
9,20 - 10,25	10,25 - 11,35
12,00 - 13,05	13,05 - 14,10
14,10 - 15,15	15,15 - 16,20
16,20 - 17,25	17,25 - 18,30
18,30 - 19,30	19,35 - 20,30

Restaurant Emílio

RUA MARECHAL FLORIANO PEIXOTO, 2401
Cozinha brasileira e estrangeira. Ambiente agradável e familiar. Faça suas refeições no RESTAURANT EMÍLIO.

DENTRO DE SESENTA DIAS

da data da assinatura, são obrigados pelo Decreto nº 4.857 de 9 de novembro de 1939, ao REGISTRO no cartório do registro de Títulos e Documentos, para que produzam seus efeitos legais, as CARTAS DE FIANÇA; os CONTRATOS DE LOCAÇÃO; os CONTRATOS ou RECIBOS de compra ou promessa de venda em prestações, a prazo, com reserva de domínio ou não; os documentos de procedência estrangeira quando têm de produzir efeito em repartições ou Juízo; os RECIBOS de compra e venda de AUTOMOVEIS ou melhor dos mesmos (artigos 134 a 139).

Seleções do Reader's Digest

Acabamos de receber 1 exemplar da conhecida revista Seleções do Reader's Digest, edição de novembro de 1949, oferta de seu representante geral no Brasil, sr. Fernando Chinaglia, com escritório à av. Presidente Vargas, 502 - 19º, no Rio.

Os amantes da boa leitura irão encontrar na edição em referência, assuntos palpitantes e motivos atraentes, apresentados num estilo sóbrio. Justifica-se, portanto, a simpatia do público por essa revista, dada a seleção da matéria redacional contida em cada número que surge.

Entre os muitos trabalhos da edição acima referida, destacamos os seguintes: "Colóquio com uma rainha" - Max Eastman; "Acabou-se o enjoo" - Horace Sutton; Suécia - Terra de Luz" - Ralph Wallace; "Contemple o Universo" - David O. Woodbury; "O trabalho ingrato do professor" - Wilma Morrison; "O ateljadinho" - Vianna Moog; "Fabrica fantástica de radiolótios" - Don Wharton e o condensado de livros intitulado "Conquista em Nova York" - Ethel Rosenberg.

Discos

CASA LAURA

Grande variedade

Preço-Estoque-Qualidade

Trabalhos gráficos?

Na redação deste jornal

COMARCA DE NOVA IGUASSÚ

EDITAL

De publicação de documentos, em processo de loteamento de terras, apresentado por Ruy Guedes, na pessoa de seu procurador Mario Dias Ferreira da Silva, na forma abaixo:

Pelo presente edital, com o prazo de 10 dias, faço saber que por Ruy Guedes, na pessoa de seu procurador Mário Dias Ferreira da Silva, foi depositado neste cartório, para inscrição nos termos da lei reguladora do loteamento de terras, o memorial descritivo, acompanhado de todos os documentos exigidos pela mesma lei, o qual tem como objeto o loteamento dos lotes números 12, 13, 14 e 15, todos do prolongamento da rua 13 de Maio, dentro do perímetro urbano desta cidade, com uma área total de 4.865,25m², ficando o lote número um (1), aparecido com a luz dos lotes supra, distante da rua Marli 59ms, localizado ao lado esquerdo da área, e o lote dez (10), à direita da área, confronta com terras do espólio de Rosinda Rabelo Martins ou seus sucessores, fazendo a área do loteamento, frente para a rua 13 de maio e fundos para um valão existente. Aos interessados, porventura existentes na apresentação de impugnação, fica marcado o prazo de trinta dias, contado da última publicação deste. Dado e passado aos 14 de novembro de mil novecentos e quarenta e nove. Eu, Henrique Duque Estrada Meyer, Oficial, o subscrevi e assino. Assinado: Henrique Duque Estrada Meyer. Extraído por cópia, logo em seguida, estando o original, que foi afixado, selado na forma da lei. Eu, Henrique Duque Estrada Meyer, Oficial, a subscrevi e assino, depois de conferida com o original Henrique Duque Estrada Meyer.

ALBERTO COCOZZA, INDÚSTRIA, LAVOURA E COMÉRCIO S. A.

Serraria Nova Iguaçu



Fazenda Guandú

Distribuidores do Cimento MAUÁ e de Ferro em Geral. - Tintas Ypiranga

Madeiras e Materiais para construções - Louças Sanitárias, Manilhas, Ferragens e Tintas, - Fabricantes de caixas e carrocerias para CAMINHÕES. Móveis e armações - Esquadrias e Carpintaria.

Estrada dos Alhos - Caramujos - E. F. C. B.

Lenha - Moirões em alta escala. Toras Jenipapo e Jequitibá. Bananas para exportação. Lavoura em geral.

INTERNATIONAL HARVESTER MÁQUINAS S. A.

CONCESSIONÁRIOS

Auto Caminhões - Auto Onibus - Máquinas Agrícolas - Tratores de rodas. Tratores de Esteiras - Motores a Oleo Diesel - Máquinas para Rodovias - Peças - Acessórios - Oficina Mecânica. Agentes Texaco - Oleo Combustível, lubrificante e gasolina.

Rua Bernardino Melo, 1835 a 1849 -- Tels. 44 e 196

(EDIFÍCIO PRÓPRIO)

Nova Iguaçu -- Estado do Rio

NOVAS PUBLICAÇÕES

Novos prédios escolares para o Brasil

O desenvolvimento da rede escolar no Brasil constitui, sem nenhuma dúvida, um dos mais fortes imperativos da política educacional do Governo da República, que este vem cumprindo, através do órgão próprio, com louvável eficiência e tenacidade. Como se sabe, o "deficite" de matrícula nos estabelecimentos de ensino primário do país se acentuava de ano para ano. Conforme levantamento recente, os índices de evasão escolar atingiram cifras alarmantes, tornando urgente a ação do poder público no sentido de, pelo menos, deter a progressão desse estado de coisas. As providências tomadas com esse objetivo não se fizeram tardar e o Ministério da Educação e Saúde, através do Instituto Nacional de Estudos Pedagógicos, deu início a um largo programa de construções escolares, compreendendo as regiões mais carentes das benesses da instrução ou sejam as zonas rurais. Da eficiência e resultados objetivos desse patriótico esforço em prol da educação dos jovens brasileiros do hinterland, inclusive das mais distantes e ignoradas regiões do território, diz eloquentemente a recente publicação feita pelo I. N. E. P., intitulada "Novos prédios escolares para o Brasil". Expõe aquele órgão, mediante cifras e fotografias, uma visão panorâmica do largo programa objetivado. Assim, revela-nos que até o corrente ano 6.160 novas escolas foram localizadas no interior, beneficiando cerca de 1.500 Municípios, sendo que 1.216 prédios já estão concluídos e outro tanto em fase final de acabamento. Ampliando o plano de construções, mais 1.500 escolas rurais serão distribuídas no próximo ano. Todo esse magnífico trabalho tem sido feito dentro do mais rigoroso critério pedagógico, atento naturalmente às peculiaridades do ambiente, de recurso e de necessidades educacionais. A mencionada publicação que, além do mais, se caracteriza por seu excelente aspecto plástico, focaliza com inteligência outros detalhes da atividade educacional, revelando que, apesar do esforço aludido, o Brasil ainda está precisando de mais de cem mil professores primários para resolver seu problema de educação popular.

Fundição Esperança

Fundição de Metais, Bronzes Fosforosos para todos os fins, Moldes para Fundição.

Alvaro Esteves Costa

Rua Aripuá, 426 — Est. de Ricardo de Albuquerque — E.F.C.B. — Distrito Federal

ECA

Escritório de Contabilidade e Administração

Encarrega-se de serviços junto às repartições públicas VENDA E COMPRA DE IMÓVEIS. — SERVIÇO DE CONTABILIDADE EM GERAL.

Direção de **Domingos Tinoco de Carvalho** (Contador)

Rua Marechal Floriano, 2019—Sala 5 Nova Iguassú — Tel. 410 — E. do Rio

ARMAZEM INDEPENDÊNCIA

Secos e Molhados. — Bebidas nacionais e estrangeiras. — Artigos de 1ª. qualidade. — Entregas rápidas a domicilio.

PALLADINO & CIA.

Praça da Liberdade, 84 - Tel. 424 - Nova Iguassú

NOVA GAROTINHA

Comer bem todos gostam, mas para comer bem só no **Restaurante Nova Garotinha**

Restaurante de primeira ordem. Petisqueiras á portuguesa



CAFÉ E BAR

Bebidas de todas as qualidades

Almeida & Cia. Ltda.

Rua Marechal Floriano, 1988—Tel. 129

NOVA IGUAÇU — E. DO RIO

Oficina Mecânica

REFORMAS DE AUTOS EM GERAL

Pinuras, capotas e estufamentos
Consertos de baterias diversas

Umberto Ambrosi

R. MAJOR ANICETO DO VALE, 72-NOVA IGUAÇU—E. do Rio

TELHAS FRANCESAS

Procedência S. Fidelis — E. do Rio

INFORMAÇÕES:

Rua Marechal Floriano Peixoto, 2399

Telefone: 325

Rádios

CASA LAURA

Phileo, R.C.A., etc.

Preço—Estoque—Qualidade

Casa vazia - Nova Iguassú

Vende-se ótima casa com 2 salas, 3 quartos, copa, cozinha, quarto de banho completo, varanda, em centro de terreno de 10 x 45. Preço Cr\$ 140.000,00. Sendo Cr\$ 40.000,00 financiados pela Tabela Price em 5 ou 10 anos. Ver à rua Comendador Soares, 261.

(3)

EDITAL

COMARCA DE NOVA IGUAÇU

Registro de Imóveis da 1ª. Circunscrição

Pelo presente, torno público, para ciência de interessados, que, para os efeitos dos decretos-leis números 58, de 10 de dezembro de 1937 e 8.079, de 15 de setembro de 1938, por parte de Horacio Lemos & Cia. Ltda., sociedade imobiliária com sede à rua da Cachoeira, 251, em Mesquita, neste Município, foram depositados em meu cartório, à rua Getúlio Vargas, 78, nesta cidade, o memorial, planta e demais documentos relativos ao loteamento, para a venda à vista ou em prestações de uma área de terreno de sua propriedade, denominada "Vila Santa Terezinha", desmembrada da antiga Fazenda Cachoeira e designada por área "D", sita em Mesquita, 1º distrito deste Município, no perímetro urbano, com a área de 11.754,40m², composta de 25 lotes, com frente para as ruas Dez e Onze. O loteamento está situado do lado ímpar da rua da Serra, antes 63 (sessenta e três) metros do final dessa rua, que tem início na Avenida União, tendo como único confrontante o sr. Custódio Soares Couto. Qualquer matéria de impugnação por parte de terceiros deverá ser oferecida dentro do prazo de trinta (30) dias, a contar da última publicação do presente. E, para constar, foi passado o presente, que será publicado três (3) vezes no Diário Oficial deste Estado e na imprensa local e afixado no lugar público de costume. — Nova Iguassú, 17 de outubro de 1949. **Henrique Duque Estrada Meyer** — Oficial do Registro.

3-3

Aliança do Lar Ltda.

Sede: Av. Rio Branco, 91-5º andar

RIO DE JANEIRO

Carta Patente n. 113—Expedida pelo Tesouro Nacional

Resultado do sorteio realizado no dia 29 de outubro de 1949, pela Loteria Federal do Brasil, de acordo com o artigo 9º do Decreto-Lei n. 7930 de 3 de setembro de 1945, revogado pelo de n. 8953 de 26 de janeiro do ano pp., conforme circular n. 2 da Diretoria de Rendas Internas de 8 de janeiro de 1946.

Plano Federal do Brasil — "X" "Y" "Z" e "Plano Aliança"

	Especial	Popular
9833 — Premio maior	Cr\$ 10.000,00	Cr\$ 5.000,00
333 — Centena	Cr\$ 1.200,00	Cr\$ 500,00
Milhar invertido	Cr\$ 300,00	Cr\$ 200,00

"PLANO ALIANÇA"

Série 4, Numero 9333	Cr\$ 50.000,00	Cr\$ 25.000,00
Milhar de qualquer série	Cr\$ 2.500,00	Cr\$ 1.250,00
Centena	Cr\$ 600,00	Cr\$ 300,00
Inversão do milhar	Cr\$ 200,00	Cr\$ 100,00
Inversão da centena	Cr\$ 60,00	Cr\$ 30,00

Adaptado ao Decreto N. 7930

	Liberal	Classico
Série 4, Numero 9333	Cr\$ 40.000,00	Cr\$ 20.000,00
Milhar de qualquer série	Cr\$ 5.000,00	Cr\$ 2.500,00
Centena	Cr\$ 1.200,00	Cr\$ 600,00
Inversão do milhar	Cr\$ 2.000,00	Cr\$ 1.000,00

Plano Aliança "Tipo Extra"

49.333 Milhar do 1º premio e final do 2º	Cr\$ 60.000,00
68.414 Milhar do 2º premio e final do 3º	Cr\$ 50.000,00
79.056 Milhar do 3º premio e final do 4º	Cr\$ 40.000,00
69.333 Milhar do 1º premio e final do 3º	Cr\$ 30.000,00
78.414 Milhar do 2º premio e final do 4º	Cr\$ 25.000,00
59.056 Milhar do 3º premio e final do 5º	Cr\$ 20.000,00
79.333 Milhar do 1º premio e final do 4º	Cr\$ 15.000,00
58.414 Milhar do 2º premio e final do 5º	Cr\$ 10.000,00
59.333 Milhar do 1º premio e final do 5º	Cr\$ 10.000,00
39.056 Milhar do 3º premio e final do 1º	Cr\$ 10.000,00

Cada inversão de dezena de milhar da direita para a esquerda, das combinações do "Tipo Extra", está premiada com o valor de Cr\$ 5.000,00.

Observação — O proximo sorteio realizar-se-á no dia 30 de novembro de 1949 (4ª feira), pela Loteria Federal do Brasil, de conformidade com o Decreto-Lei 7930, de 3 de setembro de 1945.

Rio de Janeiro, 29 de outubro de 1949.

Eduardo F. Lobo — Diretor Tesoureiro.

O. Peçanha — Diretor Gerente.

VISTO: **Alexandre da Paz** — Fiscal do Governo.

Convidamos os srs. prestamistas contemplados, que estejam com os seus títulos em dia, a virem à nossa sede, para receberem seus premios de acordo com o nosso Regulamento.

ATENÇÃO!

Pintura de letras em Painéis, Placas e anúncio em geral. Procurar **A. Carlos Gomes**. RUA BERNARDINO MELO, 1849 — NOVA IGUAÇU

CASA KALIL

CALÇADOS EM GERAL

Para homens, senhoras e crianças, pelos menores preços. A casa mais bem instalada desta cidade

Kalil N. Farjalla

Rua Marechal Floriano Peixoto, 2211 NOVA IGUAÇU — E. DO RIO

CASA FERNANDES

Ferragens, tintas, louças, cristais, material elétrico, bijuterias, papelaria, artigos escolares e para presentes, etc.

Gabriel Fernandes

RUA MAL. FLORIANO PEIXOTO, 2020 Nova Iguassú — Estado do Rio

A Varanda de Nova Iguassú

de Manoel Pereira Bernardes Jr.

Móveis de vime em geral, vassouras, espanadores, etc. Rua Marechal Floriano, 2351—Tel. 67 Nova Iguassú—E. do Rio

PREFEITURA DE NOVA COPIA



MUNICIPAL IGUASSU

Termo de contrato de locação de serviços que fazem, como outorgante, a Prefeitura Municipal de Nova Iguaçu, nesta ato representada pelo seu Prefeito, Sr. Sebastião de Arruda Negreiros, e como outorgado, o senhor doutor Antonio de Padua Rosklyn Gomes, brasileiro, solteiro, professor, residente à rua Tenente Possolo, n. 10, apartamento 101, no Distrito Federal, os quais têm justo e convenção o seguinte:

Primeira — O outorgado obriga-se a prestar a outorgante os seus serviços como professora do Ginásio Municipal Monteiro Lobato, nesta cidade, lecionando ao curso ginásial como regente da cadeira de Matemática, em horário pre-estabelecido pelo diretor do referido ginásio, e cujo horário obrigatório o outorgado a obedecer fielmente.

Segunda — Obriga-se também o outorgado a obedecer as ordens emanadas da diretoria do ginásio, e cujas ordens deverão ser rigorosamente observadas.

Terceira — Durante o prazo de duração do presente contrato, que vigorará a partir de 1º (primeiro) de março do ano em curso e a terminar em 28 (vinte e oito) de fevereiro do próximo ano, o outorgado vencerá remuneração de Cr\$ 20,00 (vinte cruzeiros), por aula efetivamente dada, correndo a respectiva despesa pela verba própria do orçamento vigente.

Quarta — Nos períodos de exames e de férias escolares, em que a remuneração do outorgado não pode ser calculada à base estabelecida na cláusula anterior, obriga-se o outorgante a pagar-lhe, a título de vencimento, a remuneração mensal de Cr\$ 540,00 (quinhentos e quarenta cruzeiros).

Quinta — O pagamento a que se refere a cláusula terceira será efetuado pelo outorgante contra remessa mensal dos respectivos mapas de frequência, que serão encaminhados à Prefeitura pelo diretor do ginásio municipal referido.

Sexta — O inadimplemento de qualquer das cláusulas deste contrato importará na sua rescisão de pleno direito, independentemente de qualquer notificação judicial ou extra-judicial.

E, por assim haverem ajustado e convenção, para constar foi lavrado o presente contrato no livro próprio desta Prefeitura, aos trinta e um dias do mês de maio do ano de mil novecentos e quarenta e nove, o qual depois de lido e achado conforme ao que estipularam, foi devidamente assinado pelas partes e pelas testemunhas Mamede Marcondes Rodrigues e Lamartine Pires de Melo, brasileiros e domiciliados nesta cidade, a tudo presentes. Eu, Salomé Torres Ennes, Oficial Administrativo "L", o escrevi. E eu, Nelson Soares, Chefe da Divisão de Administração, o subscrevi. (aa) Sebastião de Arruda Negreiros, Antonio de Padua Rosklyn Gomes, Mamede Marcondes Rodrigues, Lamartine Pires de Melo.

Está conforme o original: Salomé Torres Ennes, Oficial Administrativo "L", o datilografai. Visto: Nelson Soares, Chefe da D. A.

PORTARIAS

O Prefeito Municipal de Nova Iguaçu, usando das atribuições que lhe confere a legislação em vigor,

Concede, nos termos do art. 28, § 2º, do decreto-lei n. 687, de 1 de fevereiro de 1943, e de acordo com o laudo médico, ao extranumerário mensalista, Dilza Valadão Palmeira, 15 dias de licença, para tratamento de saúde, com 2/3 do respectivo salário, a partir de 17 do corrente.

Prefeitura Municipal de Nova Iguaçu, 20 de outubro de 1949.

Concede, nos termos do art. 28, § 2º, do decreto-lei n. 687, de 1 de fevereiro de 1943, e de acordo com o laudo médico, ao extranumerário mensalista, Olga dos Reis Leal, 10 dias de licença, para tratamento de saúde, com salário integral, em prorrogação.

Prefeitura Municipal de Nova Iguaçu, 27 de outubro de 1949.

Concede, nos termos dos artigos 161, § 4º, e 163, do decreto-lei n. 624, de 28 de outubro de 1942, e de acordo com o atestado médico, ao Professor, do Quadro Suplementar, Lourdes Belém Benati, 30 dias de licença, com vencimento, para tratamento de saúde, em prorrogação.

Prefeitura Municipal de Nova Iguaçu, 27 de outubro de 1949.

Concede, nos termos do art. 28, § 1º, do decreto-lei n. 687, de 1 de fevereiro de 1943, e de acordo com o laudo médico, ao extranumerário diarista, Bento Pereira de Melo, seis dias de licença, com salário integral, para tratamento de saúde, a partir de 24 do corrente.

Prefeitura Municipal de Nova Iguaçu, 27 de outubro de 1949.

SEBASTIÃO DE ARRUDA NEGREIROS — Prefeito

NOVA AURORA

TERRENOS À PRESTAÇÃO SEM ENTRADA E SEM JUROS

BAIRRO SÃO JORGE — Ramal de Xerém. Condução barata, esminhonete de Belford Roxo a Nova Iguaçu até Nova Aurora. Clima igual a Petrópolis. Água com abundância, e luz e força passando dentro das terras. Planta aprovada pela Prefeitura de Nova Iguaçu. Facilidade de construção, vendida em 72 prestações mensais a começar de Cr\$ 225,00. Tratar à av. Rio Branco, 91, 6º andar, ou com o sr. Melo no local ou à rua D. Lucía, 60, em Belford Roxo, Estado do Rio.

REQUERIMENTOS DESPACHADOS

DESPACHOS DO CHEFE DA DIVISÃO DE ADMINISTRAÇÃO

7623, Alberto Ribeiro; 7413, Construtora Itatinga Ltda.; 7301, Haldée Grilon Pires Batista; 7624, José Alves da Silva; 3917, José Linhares de Deus; 7665, Heitor Gomes Laynias; Em exigência: 7486, João Ribelle Cardoso; 7619, Isidoro de Castro Rocha; 7611, José Malaquias de Sousa; 7654, Antz o Thompson de Paula Leite e outra; 7654, Geraldo de Oliveira; 7515, Manoel de Oliveira Ramos; 7493, Abelardo Pinto e outra; Queiram-se preliminarmente.

DESPACHOS DO CHEFE DA DIVISÃO DE FAZENDA

6812, Maria Sarlo Benites; 6810, Antonio Mosca Benites; 6801, Antonio Mosca Benites e outra; 7354, Territorial São João Ltda.; 7539, João Fernandes de Almeida; 7426, Maria Tereza da Costa; 7470 e 7471, Luiz Ferreira Alves; 6362, Manoel Rodrigues; 6807, J. Luz; 7499, Luiz Solomon; 7520, Casa Mercurio de Ferragens Ltda.; 7415, Artur de Almeida Ribeiro; 7311, Eli-se Teodora Ferreira; 3524, Geraldo Amaro da Silva; 7300, Antonio Pinheiro Guimarães Victory; Em exigência: 4552, R. Al- ves de Moraes; 7669, Adelmira Belga; 505, Henriqueta Lopes da Costa; 7680; 7650, Mario Carvalho de Oliveira; 7627, Sebastião Raimundo de Sousa; 7679, Manoel Anastacio Mendes; Transfiram-se, como se informa.

DESPACHOS DO CHEFE DA DIVISÃO DE ENGENHARIA

6854, Maria Mirtes de Almeida; 6914, Maria Augusta Carneiro da Cunha; 7007, Elisa Colmbra Esposito; 6990, Teodoro dos Anjos; 6841, Luiz Soma; Defiro, 6162, Alberto Nogueira Neto; 7419, Joaquim Dellim de Matos Junior; Em exigência.

Indicador Profissional

Médico

Dr. Pedro Regina Sobrinho — Médico operador. Partos. — Consultas diárias das 8 às 12 hs. — R. Antonio Carlos, 51. — Tel. 284. — Nova Iguaçu.

Advogado

Dr. Paulo Machado — Advogado — R. Getulio Vargas, 87. Fone: 282. — Nova Iguaçu.

Solicitador

Dr. Nelson Benjam n Monção, Diplomado em Ciências Comerciais — Universitário da Faculdade Nacional de Direito, — SOLICITADOR nos Auditórios do Distrito Federal, inscrito no Ordem dos Advogados do Brasil, sob o n.º 636, atende em seu Escritório (prédio próprio), à rua Paulo Frontin, n.º 60 — Telefone, 479 — Nova Iguaçu.

Tabelião

Carterio do 2º Ofício de Notas — João Britencourt Filho — Oficial do Registro de Títulos e Documentos. Comarca de Duque de Caxias — E. do Rio.

Dentistas

Luiz Gonçalves — Cirurgião Dentista — Diariamente das 8 às 18 horas, Rua Bernardino Melo n. 2139. Telefone, 314. Nova Iguaçu.

RUBEM SILVA — Cirurgião-dentista. — Ed. Carioca, 2 andar, s. 220. Telefone, 42-5951. Rio de Janeiro.

Dr. Pedro Santiago Coscia — Cirurgião Dentista. Ralo X (Edifício Ouvidor). Rua Ouvidor, 169, 8º andar, sala 811. Telefone, 43-6503 — Rio.

Despachante

Escritório Técnico Comercial — Santos Neto & Irmão (Contadores e Despachantes). Serviços comerciais em geral. Rua dr. Getulio Vargas, 22. Tel. 208 — Nova Iguaçu.

CONSTRUTORES

João Simonato — Construtor licenciado. — Encarrega-se de construções e reconstruções em geral e sob administração. — Endereço: Rua Marechal Floriano, 2036 — Casa XI — Nova Iguaçu.

Roberto Baroni Soares — Construtor licenciado no Município de Duque de Caxias. Residente em Nova Iguaçu à rua Edmundo Soares, 304.

NO PASSADO E NO PRESENTE.
ELIXIR DE NOGUEIRA
MEDICACÃO AUXILIAR NO TRATAMENTO DA SIFILIS!

Dr. Luiz Guimarães

CLÍNICA MÉDICA — CRIANÇAS
Residência: Av. Santos Dumont, 40
Telefone, 8

Das 14 às 16 horas

10.000 anos de descobertas

De BRUNO KAISER

Um título sugestivo para um livro de rara oportunidade, grande interesse e inteiro proveito para os leitores de todas as idades, eis o que é este recentíssimo lançamento das Edições Melhoramentos.

Bruno Kaiser soube escrever para os seus leitores. Não lhe ocorreu a preocupação de guardar para uma discutível posteridade as laboriosas conquistas dos Homens. Preferiu narrar aos leitores de hoje, em linguagem simples, corrente, pitoresca e no entanto de uma exatidão cronométrica, todas as estafantes conquistas humanas, desde os primórdios da civilização. Nas duas primeiras linhas do prefácio está definido o livro: "Que tem sido o homem nestes dez mil anos mais chegados à nossa era? Como ascendeu ele da miserável vida das cavernas à prodigiosa existência de hoje?..." Estas perguntas são respondidas de maneira clara e simples, mas sempre exata, por este formoso livro.

Partindo daquela prodigiosa descoberta, a do fogo, verdadeiro marco zero na história da iniciativa humana, o autor nos leva a desvendiar todas as descobertas de dez mil anos de vida sobre a terra, até os portentosos descobrimentos da indústria sintética. Trinta anos levou Kaiser nos laboratórios, bibliotecas e centros de estudos para compor seu livro, que ora nos oferecem as Edições Melhoramentos numa bem cuidada edição, fartamente ilustrada e traduzida por Roberto Luiz de Almeida.

Em todas as boas livrarias ou pelo Serviço de Reembolso Postal nas Edições Melhoramentos, Caixa Postal, 120-B — São Paulo.

Dr. Francisco Sant'Anna

ESTOMAGO, DUODENO, FÍGADO E VESÍCULA

Sob controle do Ralo X

Diariamente das 9 às 18 horas

Rua da Assembléa, 32-3º Pavimento
TELEFONE 22 4969 — RIO DE JANEIRO

Curso Musical Peregrino de Castro

Anexo ao GINÁSIO AFRÂNIO PEIXOTO
(Equipado ao Conservatório Brasileiro de Música)

Aulas de TEORIA MUSICAL, VIOLINO,
PIANO e seus similares.

Dr. Eduardo Silva Junior

CIRURGIÃO-DENTISTA

CONSULTÓRIO:

RUA RODRIGUES ALVES, 1307
NILOPOLIS — ESTADO DO RIO

Seguro de vida

Acidentes Pessoais e do Trabalho, Fogo, Automóvel, Fidelidade.

Roberto Cabral

Corretor Oficial

R. Governador Portela, 314
Telefone, 418

Geladeiras

CASA LAURA

Garantia: 5 anos

Preço—Estoque—Qualidade

Dr. M. C. Florence

Doenças das mulheres — Pre-natal — Partos

Consultório: Ed. Darke, Rua 13 de maio, 23, 16º andar, salas 1633/34. 2ª, 4ª e 6ª, das 9 às 11 horas — RIO

Residência: Rua Bernardino Melo, 2085 — Telefone, 19

CONSULTÓRIO:

Rua 3 de Julho, 41 — Tel. 206

HORÁRIO:

(Diariamente)

Das 16 às 18 horas

Comarca de Nova Iguaçu

EDITAL

De publicação de documentos, em processo de loteamento de terras, com o prazo de 10 dias, a requerimento de Joaquim Alves Barbosa e sua mulher, na forma abaixo:

Pelo presente edital, com o prazo de 10 dias, faço saber a quem interessar possa que por Joaquim Alves Barbosa e sua mulher foram depositados neste cartório, para inscrição nos termos do Decreto-Lei n. 58, de 10 de dezembro de 1937, o memorial, a planta, e mais documentos exigidos, atinentes à seguinte área de terras dividida em lotes para venda a prestações: — Terreno que mede 11ms. de frente para a rua Maria Laura, 262ms, 10 pelo lado esquerdo, confrontando com terras de Luiz Alves de Oliveira, 162ms. na linha dos fundos, confrontando com o mesmo Luiz Alves de Oliveira, 28ms. margeando o rio Baby, por 310ms. pelo lado direito, com Francisco do terreno de Diogenes Ferreira, cinco metros, confrontando com o mesmo Diogenes Ferreira, por 45ms. de extensão até a frente, confrontando ainda com o mesmo terreno do aludido Diogenes Ferreira, perfazendo uma área quadrada de 32770ms². O terreno acima está situado ao lado par e distante 28ms. da primeira esquina da Praça Antonio Wilmann. Aos interessados, porventura existentes na apresentação de Impugnação, fica marcado o prazo de 30 dias, contado da última publicação do presente. Dado e passado nesta cidade de Nova Iguaçu, Estado do Rio de Janeiro, aos três de novembro de mil novecentos e quarenta e nove. Eu, Henrique Duque Estrada Meyer, Oficial, o subscrevi e assino. Assinado: Henrique Duque Estrada Meyer. A presente cópia confere com o original afixado, no qual foram apostos os selos regulamentares. Nova Iguaçu, 3 de novembro de 1949 Henrique Duque Estrada Meyer. 1-3

Rabiscos humanos

Quero segurar tuas mãos leves como plumas; elas mostrar-me-ão o paraíso, que não conheço.

Teus olhos são dois faróis de grande potência, iluminando a estrada da vida que atravessarei.

Quero abraçar teu corpo cadáver, de vida juvenil, que me convida. Quero abraçá-lo, beijá-lo; sentir a essência exótica, que seduz e embriaga. Só tu és meu santuário.

ALFREDO PRENTKY

Material elétrico

CASA LAURA

Peças para rádio

Preço—Estoque—Qualidade

VENDE-SE uma bicicleta Tchecoslovaquia para moça, em perfeito estado. Preço Cr\$ 1.600,00. Traiar à rua Bernardino Melo, 1241. (5)

Organização Técnica Contabil

DEPARTAMENTO ESPECIALIZADO DE CONTABILIDADE

Serviços de Despachante: Ministério do Trabalho, Institutos da Previdência, Contratos, Distratores, Averbações, Plantas, Defesas Fiscais, Legalização de Firmas, etc.

RENÊ SALUCIO PITANGA GRANADO
DESPACHANTE OFICIAL

MANOEL JOAQUIM RIBEIRO FILHO
PERITO CONTADOR

MANOEL PEDRO DE ALMEIDA COUTO
CONTADOR

Av. Nilo Peçanha, 23—1.º andar—Tel. 436

Ed. "Nice"—NOVA IGUAÇU—E. do Rio

Oficina Mecânica

SOLDA ELÉTRICA E OXIGÊNIO

Serviço de torno mecânico e plaina, consertos de máquinas em geral, reforma em motores de combustão interna, montagem e assentamento de máquinas de qualquer tipo.

Bittencourt & Alarcão Ltda.

Trav. 13 de Março, 24—Tel. 136—NOVA IGUAÇU—E. do Rio

Indicador Comercial

Farmacia

Farmacia e Drogeria Central—Rua Marechal Floriano, 2194. Tel. 16—Nova Iguaçu. Depositário dos Produtos Seabrina e Victory. Farmaceutico A. P. Guimarães Victory.

Casas Funerárias

Casa Santo Antonio — Serviço Funerário — Guilhermina Ferreira da Silva. Rua Marechal Floriano, 2018. Tel. 86—Nova Iguaçu.

Diversos

Delfim Pereira Montenegro — Construtor. Av. Santos Dumont, 626 — Telefone, 69 — Nova Iguaçu.

S. M. Torraca — Copias e papéis heliográficos. R. Uruguaiana, 112-1.º and. Fones: 23-4068 23-2663 e 43-8826.

Manduca e alpin — Compras de qualquer quantidade, à rua S. Sebastião, 1695 (fundos) — Belford Roxo—Estado do Rio.

Seja um rapaz elegante

Fazendo suas roupas só com

DARCY, ALFAIATE

Rua Marechal Floriano, 2363

Nova Iguaçu

Estado do Rio

Sociedade Laticínios União Ltda.

Usina e Entrepósito de Leite
Laboratórios completos para análises de leite

Matriz: AVENIDA FRANCISCA DE ALMEIDA, 1419
(Edifício próprio) — NILOPOLIS — Estado do Rio

Filial: USINA: RUA SÃO JOÃO BATISTA, 502
(Edifício próprio) — VILA MERITI — Estado do Rio

JOSÉ MARIA TEIXEIRA
SOCIO GERENTE

Amílcar da Silva Barbosa

Despachante Municipal

Av. Presidente Vargas, 149

9.º andar, sala 5, Tel. 42-7535

Rio de Janeiro



POSTO E OFICINA UNIÃO

AUTO SOCORRO A QUALQUER HORA

JOSÉ MOREIRA NETO

Agente da The Caloric Company Produtos PAN-AM
Representante autorizado STUDEBAKER

Participa aos seus amigos e fregueses que já reiniciou os seus serviços de lavagem e lubrificação de automóveis e caminhões, agora com moderníssimas instalações e elevador de pistão duplo para carros de grande tonelagem e ônibus.

Rua dr. Tibão, 80 - Telefone 160

Nova Iguaçu — Estado do Rio

BANCO DO BRASIL S. A.

O MAIOR ESTABELECIMENTO DE CRÉDITO DO PAÍS

Filial de Nova Iguaçu - Estado do Rio: Praça 14 de Dezembro, 98

Telefs.: 4 (Contadoria) e 25 (Gerência)-End. Tel.: "Satélite"-Caixa do Correio, 3

Condições para as contas de depósitos

Depósitos sem limite 2 % a. a.

Depósito inicial mínimo, Cr\$ 1.000,00. Retiradas livres. Não rendem juros os saldos inferiores àquela quantia, nem as contas liquidadas antes de decorridos 60 dias a contar da data da abertura.

Depósitos Populares — Limite de Cr\$ 10.000,00 . . . 4 1/2 % a. a.

Depósitos mínimos, Cr\$ 50,00. Retiradas mínimas, Cr\$ 20,00. Não rendem juros os saldos: a) inferiores a Cr\$ 50,00; b) excedentes ao limite; c) das contas encerradas antes de decorridos 60 dias da data da abertura.

Depósitos limitados — Limite de Cr\$ 50.000,00 . . . 4 % a. a.

— Limite de Cr\$ 100.000,00 . . . 3 % a. a.

Depósitos mínimos, Cr\$ 100,00. Retiradas mínimas, Cr\$ 50,00. Não rendem juros os saldos inferiores a Cr\$ 100,00. Demais condições idênticas às de Depósitos Populares.

Depósitos a Prazo Fixo:

Por 6 meses 4 % a. a.
Por 12 meses 5 % a. a.
Com retirada mensal da renda,
por meio de cheques:
Por 6 meses 3 1/2 % a. a.
Por 12 meses 4 1/2 % a. a.
Depósito mínimo—Cr. 1.000,00.

Depósitos de Aviso Prévio:

Para retiradas mediante prévio aviso:

De 30 dias 3 1/2 % a. a.
De 60 dias 4 % a. a.
De 90 dias 4 1/2 % a. a.
Depósito inicial mínimo — 1.000,00.

Letras a prêmio: Selo proporcional. Condições idênticas às de Depósito a Prazo Fixo

Faz, nas melhores condições, todas as operações bancárias

COBRANÇAS — TRANSFERÊNCIAS DE FUNDOS.

DESCONTOS de letras, saques e cheques sobre esta ou quaisquer outras praças.

EMPÉSTIMOS em contas correntes com caução de duplicatas.

CRÉDITO AGRÍCOLA a longo prazo, sob a garantia exclusiva da fruta.

CRÉDITO PECUÁRIO a longo prazo para custeio de criação, aquisição de gado para engorda, recreação, etc.

CRÉDITO INDUSTRIAL para a compra de matérias primas e reformas, aperfeiçoamento e aquisição de maquinário.

São atendidos, com a maior presteza, todos os pedidos de informações e esclarecimentos sobre quaisquer operações da Carteira de Crédito Agrícola e Industrial, que se acha em pleno funcionamento.

Agências em todas as capitais e principais cidades do Brasil

Correspondentes nas demais e em todos os países do mundo

O ESTADO DO RIO reverenciou a memória de Rui

Revestiram-se de brilhantismo as comemorações do centenário de Rui Barbosa neste Estado. De acordo com a deliberação do governador Macedo Soares e Silva, todas as escolas oficiais ou subvencionadas do Estado ficaram incumbidas de inaugurar no salão principal o retrato de Rui Barbosa.

Na Faculdade de Direito foi inaugurado o busto do genial brasileiro, presente o governador do Estado e demais autoridades.

O Tribunal de Justiça realizou, sob a presidência do desembargador Tobias Dantas e ainda com a presença do chefe do Executivo e todo o secretariado, sessão solene, à qual compareceram juizes, promotores e advogados, tendo falado vários oradores.

Assim, também em quase todos os Municípios fluminenses realizaram-se solenidades sobre a personalidade de Rui, notadamente em Rio Bonito, São Gonçalo, Campos, Nova Friburgo, etc.

A Academia de Letras de Nova Friburgo fez ontem entrega dos prêmios aos vencedores do concurso por ela instituído a propósito da obra do grande brasileiro. Em Friburgo Rui Barbosa costumava passar suas férias, e foi ali no Colégio Anchieta, que ele proferiu a sua célebre "Oração de Paraninfo". Ainda hoje os padres jesuítas conservam no estado em que Rui o deixou um pequeno quarto, em que foi escrita a citada peça oratória.

REGRESSO Á TERRA NATAL

(Conclusão da 1ª página)

Os últimos dias de abril. Poucos me eram dados, para respirar estes ares, a cujo oxigênio se formou a minha paixão pela liberdade. Eu vinha só com a minha fé, a única força que a natureza não me recusou, a companheira fiel das minhas provações, o viático de meu caminho acidentado. A atmosfera do Império e da escravidão oprimiana, abafada, de todos os lados. Os partidos monárquicos brigavam, enfezados, na sua rixa de lagartos, na raiva preguiçosa de estêlios coriáceos, à luz de uma publicidade indiferente, ou hostil, como os raios do sol que acariciam o torrão próspero, mas flagelam a estepe escaldada, no silêncio, no marasmo, na solidão moral da pátria, calcinada por uma esterilidade maldita.

Quisestes então ouvir-me, amigos meus, bons conterrâneos, meus irmãos... irmãos, porque fomos nados todos no mesmo berço destas encostas arredondadas e meigas como regaço de fada benzefezja, todos amamentados aos seios da mesma mãe, a alma Bela, mãe da inteligência, da generosidade e do entusiasmo... "Bela máter". Quisestes ouvir-me. Mandastes-me falar... E eu, no Teatro S. João, despedindo-me de vós, anunciei-vos a abolição imediata e a federação iminente.

(Discurso de agradecimento à manifestação do "Partido Federalista" da Baía, em 7 de fevereiro de 1893, no Teatro "Politeama" da Baía. "Visita à Terra Natal", Baía, 1893)

Bom emprego de capital

Vende-se em Mesquita, rua dr. Feliciano Sodré nº 1025, luxuosa casa em centro de jardim e quintal, espaçosos cômodos, mais uma vila nos fundos e um bom terreno de esquina para construir. Tratar no Edifício A Noite, sala 613.

ATENÇÃO!

DEPOSITO SANTA HELENA

Spiro Emmanuel Frangakis

PREÇOS BARATÍSSIMOS

Queijo prato (quilo)	25,00	Frango (cabeça)	17,00
Queijo mineiro	16,50	Ovos (duzia)	9,50
Galinha	17,00	Doces: diversos preços	

Mortadela Armour (quilo) Cr\$ 11,50

Vende-se por atacado e a varejo—Entrega-se a domicílio
Rua Marechal Floriano Peixoto, 2374 -- Nova Iguaçu
em frente à loja Esporte de Bicicleta

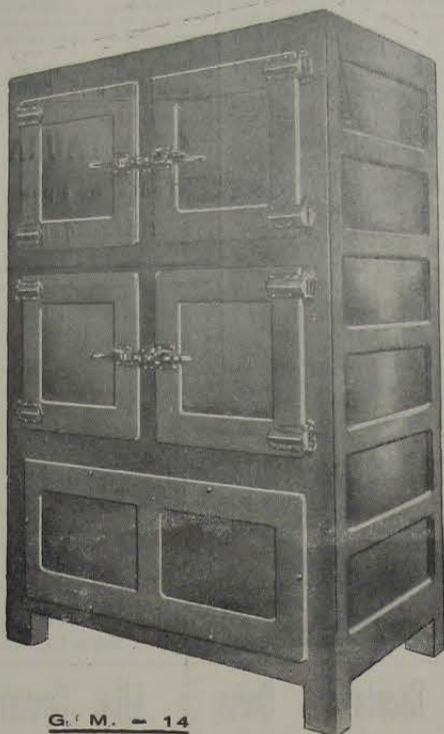

G. M. - 14

Concessionário: João R. Cardoso

VENDAS A PRAZO

Rua 13 de Março, 48 -- Tel. 272

NOVA IGUAÇU -- E. DO RIO

E. C. Iguaçu Filhos de Iguaçu F. C.

RESUMO DOS ATOS DO SR.

PRESIDENTE:

a) — Tomar conhecimento e arquivar o B. O. n. 32, da LID, ofício n. 105/49, do Filhos de Iguaçu F. C., e o telegrama do Clube de São Cristóvão; b) — atender ao pedido formulado pelo associado sr. Allair Gomes Lavinias; c) — ceder à LID a nossa praça de esportes nos próximos dias 3 e 10 do corrente, conforme pedido formulado pelo ofício n. 232/49; d) — agradecer ao Filhos de Iguaçu F. C. as felicitações que nos foram enviadas através do ofício n. 103/49; e) — felicitar o S. C. Belfora Roxo e Mangueira F. C., pelos títulos de Campeões, alcançados no Campeonato da LID, do corrente ano; f) — incluir no quadro social como contribuintes os srs. Arnaldo Augusto da Silveira, Jesus Buesso e Paulo Braga; g) — determinar que o traje para o baile de aniversário, a realizar-se no próximo dia 19 do corrente, seja o seguinte: branco ou azul marinho completo para os cavalheiros e vestido de baile para as damas; h) — fazer realizar uma domingueira no próximo dia 6 (hoje), com início às 20 horas.

Nova Iguaçu, 1º de novembro de 1949.

HELIO GOMES LAVINIAS
1º Secretário

Convocação

O presidente do E. C. Iguaçu, usando da atribuição que lhe é conferida pelo Artigo 60, Letra "a" dos Estatutos em vigor, convoca, cumprindo o disposto no Artigo 30 e seu parágrafo único dos referidos Estatutos, para o dia 1º de dezembro, às 20 horas, a Assembleia Geral Ordinária para o fim de eleger o Conselho Deliberativo e seus Suplentes para o biênio 1950-1951.

Luiz Guimarães — Presidente

RESUMO DAS RESOLUÇÕES DO DIA 1 - XI - 1949

a) — Aprovar a ata da reunião anterior; b) — acusar o recebimento e responder aos termos do ofício n. da Associação Atlética Aliança; c) — oficiar ao amador desta Associação, sr. Valtir Macedo de Oliveira, pedindo o seu comparecimento na próxima reunião, dia 8/11/49; d) — atender ao pedido de exoneração do Tesoureiro desta Associação, sr. Manoel Lemos, no dia em que o mesmo apresentar as referidas contas do cargo em que ocupava; e) — oficiar ao Grupo Escolar Rangel Pestana pedindo a concessão do seu Salão Social para a realização do baile da Rainha desta Associação; f) — aprovar as propostas e incluir no quadro social como contribuintes os srs. Ettore Borghi, Wilson Macedo de Oliveira, Carlos Celso Teles e Antonio G. Rodrigues.

AVISO

O Departamento Financeiro do Clube, a fim de facilitar a missão dos cobradores, encarece aos srs. Associados que autorizem o pagamento de suas mensalidades no local de cobrança na sua ausência; caso não sejam procurados pelos cobradores é favor comunicar-se com a Tesouraria mencionando nome, matrícula e endereço, visando com essa medida normalizar a referida cobrança.

CARLOS A. DA SILVA
1º Secretário

Rainha da Primavera

Resultado do 9º apuração em 1-11-1949

Lenir Vieira Fernandes	13.600
Itala Tomarino	11.100
Elza dos Santos Nobrega	10.250
Zaira Ferreira da Silva	7.170
Ruth Silva	910

EDITAL

Pelo presente edital com o prazo de trinta dias e publicação por três vezes, atendendo ao que foi requerido por Isa Imóveis S/A, na pessoa de seus diretores Raul dos Santos Jacinto e Caetano Falciano, faz saber aos promitentes compradores José Francisco dos Santos e João Augusto Lima, residentes em lugares ignorados, que ficam intimados para efetuarem neste cartório os pagamentos das prestações atrasadas decorrentes aos lotes de terreno constantes dos contratos averbados no livro 8/c, fls. 45v. sob número 278 e livro 8/c, fls. 42v. sob número 79, sob pena de o não fazendo serem canceladas as aludidas averbações. Aos trinta e um (31) dias do mês de Outubro do ano de mil novecentos e quarenta e nove (1949). Eu, Nicanor Gonçalves Pereira, suboficial do Registro e datilografista. Eu, Henrique Duque Estrada Meyer, Oficial do Registro, o subscreevo e assino. Henrique Duque Estrada Meyer.

1-3

Durvalino dos Santos

Despachante Estadual

Rua dr. Getúlio Vargas, 111
1º andar — Sala 103
NOVA IGUAÇU — E. DO RIO

Pilhas para lanterna

CASA LAURA

EVEREADY — RAY-O-VAC
— STAR LITE

Preço—Estoque—Qualidade

J. VIEIRA & Cia.

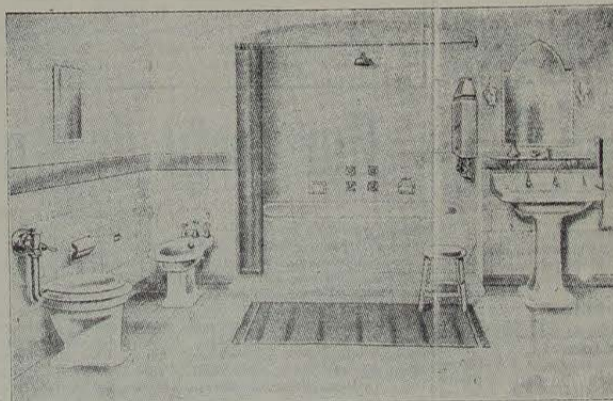

Aparelhos sanitarios — Azulejos — Mosaicos — Ladrilhos hidraulicos B R C.

Revendedores autorizados das Indústrias: Klabin Irmãos & Cia. — Cia. Cerâmica Brasileira. — Cerâmica Sacoman S. A. — Fundação Brasil S. A. — Indústrias Rel.

Ventiladores — Lampadas — Materiais para instalações elétricas e hidraulicas.

LOJA E ESCRITORIO:

Rua Marechal Floriano Peixoto, 2191 - Tel. 263

NOVA IGUAÇU — E. DO RIO



COMO FAZER UMA BOA SEMENTEIRA

JOSÉ CORDEIRO
Técnico do Serviço de Informação Agrícola

Chama-se sementeira o local onde vamos depositar as sementes a fim de processar a germinação. A este local dá-se o nome de cama ou leito. Esta pode ser provisória ou definitiva.

Chama-se provisória aquela que exige a replicagem. Tratamos aqui da sementeira provisória e dos diversos fatores para a sua localização.

1º) — A escolha do local apropriado é um fator de real interesse na construção da sementeira. Será, tanto quanto possível, dentro da horta, em local seco e bem ventilado junto a fonte de água, a fim de receber uma boa irrigação e bastante sol.

2º) — A orientação deve ser no sentido na linha N. Sul no maior comprimento, servindo de espelho ao sol nascente.

3º) — A construção do leito deve obedecer a uma profundidade de 0,20m e a terra bem pulverizada sem torrões.

4º) — A composição do leito da sementeira deve conter a seguinte proporção: 2 partes de terra, 1 de areia, 1 de adubo. Tudo misturado e coado por meio de uma peneira de crivo grosso.

Com estes elementos o leito da sementeira fica leve, poroso permeável e rico em matéria orgânica, elemento necessário ao crescimento das futuras mudinhas.

5º) — A dimensão da sementeira será de 2,50m de comprimento por 1 de largura, o que permitirá o recebimento de, aproximadamente, 10 gramas de sementes de repolho com um aproveitamento mais ou menos de 2.000 a 3.000 mudas boas para o campo a ser cultivado.

A altura do leito da sementeira será de 0,20m, cercado com taboa ou outro material formando um caixão. Encher o caixão com a mistura acima mencionada, deixando um espaço vazio de 0,02 (dois centímetros) para completar com areia fina lavada, isto é, areia do leito do rio.

Vantagens da camada de areia

1 — Evita que se formem fendas no leito da sementeira;
2 — Sendo um elemento estéril não leva doenças fungosas às mudas;

3 — Facilita a penetração das raízes e também o seu arranquio;

4 — Há uma maior formação de raízes nas mudinhas;

5 — Não há aparecimento de ervas daninhas no leito da sementeira;

6 — Quando se faz a rega esta é absorvida rapidamente;

7 — Facilita o semelo por deixar mais visíveis as sementes.

6º) — O semelo pode ser feito em sulco ou a lança, sendo sempre preferível sulco distanciado a 0,10 (dez centímetros). A profundidade dos sulcos deverá ter um centímetro ou duas vezes o maior diâmetro da semente.

Para se fazer os sulcos usamos o sulcador ou simplesmente uma regua em forma de um triângulo com o vértice para baixo.

A cobertura do sulco deverá ser feita com areia fina peneirada por cima do leito, até que o mesmo desapareça completamente.

7º) — A cobertura da sementeira é feita da seguinte maneira: a estaca da frente deve ter uma altura de 0,80 a um metro; a dos fundos 0,60 a 0,80. Faz-se uma meia água. Com esta orientação tem-se o sol nascente na sementeira e ao meio dia a sombra descida e, assim, ficarão as mudinhas protegidas do sol forte durante o dia.

O material a ser empregado poderá ser folha de palmeira, esteira de bambu ou saco de anilagem embebido em alcatrão, etc.

Cuidados a serem observados na sementeira

A rega do leito deve ser praticada com o regador de crivo fino a fim de não cavar a sementeira, expondo as sementes para fora do sulco. Evitar que se formem enxurradas no leito, na hora da rega.

A cobertura do leito da sementeira poderá ser feita ou não, sempre que possível, porém, deve ser realizada, pois os seus resultados são compensadores. Para esse fim, usa-se o saco de anilagem estendido sobre o leito semeado, regando-se por cima deste. As vantagens são as seguintes:

1 — Evita que as enxurradas em cima do leito, quer sejam na hora da rega ou das chuvas fortes, furem o leito e exponham as sementes à flor da terra;

2 — Protege as sementes dos pássaros;

3 — Dá maior calor ao leito, forçando uma germinação mais rápida. Retirar o saco de anilagem logo que apareçam as primeiras mudinhas.

Etiquetagem da sementeira

Essa operação cultural muito importante, desprezada pelo nosso horticultor, é praticada da seguinte maneira:

Usar uma estaca de madeira com as seguintes dimensões: 0,40 de comprimento e 0,05 de largura. Na parte superior pintar com uma tinta a óleo de cor branca e anotar com um lapis preto, como segue: Repolho — Poder germinativo 80%; quantidade de sementes semeadas, 10 grs.; dia do semelo, 5 de abril.

Com estas simples anotações o nosso horticultor terá um controle absoluto sobre a sementeira.

PRODUÇÃO DE CEBOLAS

A safra brasileira de cebola, em 1948, segundo os últimos dados apurados pelo Serviço de Estatística da Produção do Ministério da Agricultura, foi de 97.828 toneladas do produto, ultrapassando de 10,0 o toneliadas a o ano de 1947. Foram cultivados 24.737 hectares, contra 22.507 no ano anterior. Todos os Estados grandes produtores — Rio Grande do Sul, São Paulo, Minas Gerais e Paraná — apresentaram volumes maiores, no confronto. Com exceção do Rio Grande as áreas se aumentaram nessas unidades federais. Todavia a redução de área na lavoura gaúcha veio afixar a motivação tendencialmente evolutiva bem acentuada, porque passando a produção de 44.465 para 51.818 toneladas, em culturas que totalizaram 6.993 hectares, contra 7.089 do ano anterior, o rendimento subiu consideravelmente: de 6.272 kg. por hectare em 1947, elevou-se a 7.410 em 1948.

O aumento substancial da produção, acima indicado, refletiu-se favoravelmente no abastecimento do mercado

CORREIO DA LAVOURA

ÓRGÃO INDEPENDENTE FUNDADO EM 22 DE MARÇO DE 1917
Fundador: SILVINO DE AZEREDO

Red. e Oficinas: Rua Bernardino Melo, 2075

Telefone, 180

ANO XXXIII

NOVA IGUASSÚ (Estado do Rio), 6 DE NOVEMBRO DE 1949

N. 1.703

Baterias para Rádio

CASA LAURA

Todos os tipos

Preço-Estoque-Qualidade

Lojas La Cava

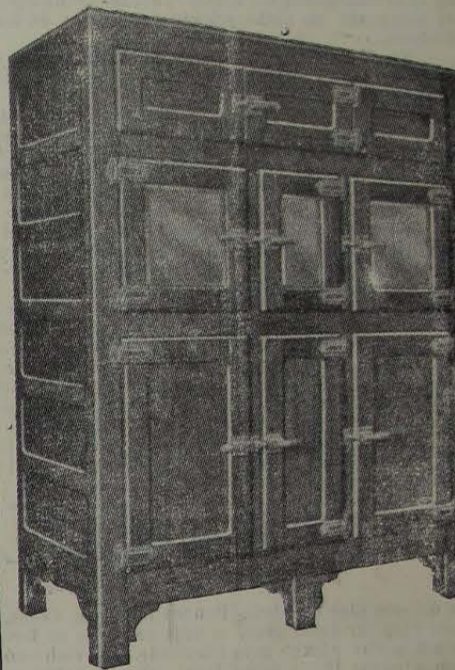

interno. Não se notou no corrente ano, até esta data, a escassez de cebola nos centros de grande consumo. Os algarismos apurados indicam baixa apreciável dos preços do produtor: Cr\$ 1.957,00 por tonelada em 1947 e Cr\$ 1.801,00 em 1948. E de esperar que a média anual dos preços no comércio varejista do Distrito Federal seja inferior à de Cr\$ 4,60 por kg. verificada em 1948; o mesmo ocorrerá, possivelmente, na cidade de S. Paulo, onde se observou, naquele ano, média idêntica.

A Escola de Corte e Alta Costura de Mme. Azeredo

Confere diplomas pela Academia de Corte e Alta Costura do Rio de Janeiro

Rua Mal. Floriano Peixoto, 2239

Nova Iguaçu — Tel. 180 — Estado do Rio

MANOEL QUARESMA DE OLIVEIRA

Terenos a longo prazo — Compra — Venda

Administração de Imóveis

Nova Iguaçu: Av. Nilo Peçanha, 23-1º andar. Tel. 87

Rio de Janeiro: Rua Buenos Aires, 19 — 2º andar, sala 3

às quintas-feiras das 16 às 17,30 horas.

Um perfil de Rui

(Conclusão da 1ª página)

parece que fará mais três. Leva os escritos: verá de que esforço é capaz, em menos de dois meses.

Seu vocabulário é limitado. Creio que terá compilado, para uso próprio, um vocabulário analógico e, se o desse a luz, seria a mais útil de suas composições. Escreve às vezes uns artigos orquestrados que impressionam. Os neologismos, em que às vezes incide, parecem nascer com várias gerações. Ouvi-o falar bem duas vezes: uma, numa conferência abolicionista que durou mais de uma hora; outra, poucos minutos. Hoje não me abalo, para ouvi-lo, não me agrada a voz.

Cultura filosófica parece não possuir. Para ele a filosofia reduz-se à lógica e à dialética. Sua dialética é feroz. Nunca tinha ouvido falar no nome dele, quando, ainda no Ceará, li um artigo dele, assinado.

Continha apenas poucas linhas, mas nunca mais pude esquecer-las. Disse-lho uma vez, e ficou muito lisonjeado; gostava de elogios, e recebe-os com modéstia.

No tal artigo havia reflexo do modo de discutir de Stuart Mill, Spencer e Buckle, que naquele tempo lia muito sem entender; hoje não os entendo nem lito. A Inglaterra influiu muito sobre sua formação intelectual; fala bem inglês. Sabera atenção? Duvido. Antes da guerra, o verso denunciado por Tobias como muito comum no Brasil: engolir francês e arrostar alemão, deste agora filosófica pode explicar sua versatibilidade. A princípio, anti-cristão, anti-católico, talvez agnóstico, virou de bordo, fez-se "bondicusard" depois da residência forçada na Inglaterra em 93; quando leu Balfour, fez-se católico, sendo praticante de oratória.

Antes de tudo, é advogado; adstrito à causa que defende, incapaz de ver a outra parte, esposa com o mesmo tempo as hipóteses mais contraditórias.

Hoje, ganha centenas de contos, e diz-m que talvez na da venda a deixar. Tirando livros e roupas que usa sempre da melhor, sem fanatismos, é um simples. "O bom chefe de família, disse uma vez no Senado, é o que gasta mais com a família do que consigo".

Camaras, Sorveteiras, Balcões, Geladeiras

comerciais e domésticas (marca ALASKA)

Oficinas de montagem e consertos

Serviços de conservação a domicílio

Chamados noturnos: Mal. Floriano, 2397

Rua Mal. Floriano Peixoto, 2399—Tel. 325

Nova Iguaçu Estado do Rio

FOTO ELITE

Atende-se a domicílio para casamento

Retratos para documentos em 30 minutos. Especialista em reprodução de retratos a crayon, sépia e óleo. Vendas de máquinas, filmes, quadros, santos e albuas.

Rua Marechal Floriano, 2243—Loja—Tel. 413—Nova Iguaçu

Oficina Mecânica Iguaçu

Conserto e reforma geral de automóveis e caminhões. — Solda-se a oxigênio. — Adaptação de freios hidráulicos a qualquer tipo de carro.

DUCCINI & FRANCO

R. Marechal Floriano, 2376—NOVA IGUASSÚ—E. do Rio

CORREIO DA LAVOURA

ÓRGÃO INDEPENDENTE

Registado, de acôrdo com o decreto federal n. 24.776, de 14 de julho de 1954, no Cartório do 7º Ofício de Notas.

Fundador: Silvino de Azeredo

Publica-se aos domingos

ASSINATURAS:

Ano . . . Cr\$ 30,00

Semestre . . . 20,00

Num. avulso . . . 0,50

N. atrasado . . . 0,70

Publicações a pedido, preço por linha: Cr\$ 0,80

Para anúncios a longo prazo, descontos especiais.

Toda correspondência sobre anúncios deve ser dirigida a gerência deste jornal.

R. Bernardino Melo, 2075—Tel. 180—Nova Iguaçu—E. do Rio

ANÚNCIOS

Preço por centímetro:

1ª página Cr\$ 5,00

Pág. ímpares . . . 3,50

. . . pares ou

indeterminadas Cr\$ 3,00