

Nem 300, nem 500, mas 400 cruzeiros mensais, eis a proposta do Executivo de abono provisório aos funcionários

Por intermédio da Mensagem n. 8, o Prefeito Municipal, cumprindo o que prometera quando das razões apresentadas para o seu Veto à Resolução n. 69, acaba de encaminhar à Câmara um projeto de resolução, que concede aos funcionários efetivos (os do Quadro Especial) um abono provisório de 400 cruzeiros mensais, a partir de maio último, assim como 200 cruzeiros mensais aos inativos e, a título de abono, um aumento de gratificação aos Chefes de Serviço, o que o levou a pedir, ao mesmo tempo, a abertura de um crédito especial de Cr\$ 752.000,00 para fazer face às despesas. Quanto aos extranumerários mensalistas, o Prefeito pretende conceder-lhes igual benefício, através de um decreto executivo.

Em sua Mensagem, o Chefe do Executivo deixou claro que, encerrado o 1º semestre do corrente exercício, com uma arrecadação satisfatória (Cr\$ 4.210.931,60), a Divisão de Fazenda pôde atualizar os levantamentos que já fizera, concluindo agora que a arrecadação de 1949 atingirá a importância de Cr\$ 9.692.956,30, havendo, portanto, para mais da receita fixada, Cr\$ 2.692.956,30, o que val além do superávit de 30% já previsto em maio pelo vereador Dionísio Bassi. Essa quantia, acrescida dos saldos do exercício anterior, (Cr\$ 707.950,90), perfaz o total de Cr\$ 3.400.917,20.

Adiantou a excêntrica, no entanto, que desse numerário, deduzida a quantia representada pelos recursos, restará um saldo disponível de Cr\$

2.474.782,70. E deste saldo, conforme outras Mensagens que vem de encaminhar à Câmara, pedindo a abertura de créditos suplementares e especiais para vários encargos e compromissos da Prefeitura, fazem-se necessários nada menos que Cr\$ 1.707.747,30, restando pouco mais que o suficiente para a concessão do abono provisório agora proposto.

O Prefeito declara que fica aguardando o final do exercício para, verificando a exata disponibilidade do erário, propor ao Poder Legislativo a incorporação do abono aos padrões de vencimentos dos funcionários.

Isto quer dizer, finalmente, que o debate em torno do problema do aumento de vencimentos dos servidores municipais vai reabrir-se no plenário da Câmara, deixando ansiosos ainda uma vez todos aqueles que precisam de uma justa melhoria para atender às suas necessidades, em face da contínua elevação do custo de vida.

O aumento proposto é um meio termo. Não ficou o Executivo no que propusera anteriormente, nem chegou à Resolução aprovada pela Câmara, à base do substitutivo Bassi. O que a Mensagem submete à apreciação da Câmara são 400 cruzeiros mensais, em forma de abono provisório aos funcionários efetivos, além de gratificações melhores aos Chefes de Serviço e melhoria também para os inativos.

CORREIO DA LAVOURA

ORGAO INDEPENDENTE FUNDADO EM 22 DE MARÇO DE 1917

Fundador: SILVINO de AZEREDO

Diretor-Gerente: AVELINO DE AZEREDO

Diretor-Secretário: LUIZ DE AZEREDO

ANO XXXIII

NOVA IGUAÇU (Estado do Rio), DOMINGO, 24 DE JULHO DE 1949

N. 1.688

Vários estabelecimentos de ensino considerados de utilidade pública

METADE DA HUMANIDADE

YVONNE JEAN

No começo deste ano, realizou-se no estádio do Pacaembu uma cerimônia durante a qual 40.000 volumes foram distribuídos aos adultos recém-alfabetizados de São Paulo. A oferta de Geografia e História do Brasil e de uma antologia de contos e versos foi o primeiro gesto da C. P. B. A., isto é, da Campanha pela Biblioteca do Alfabetizado. Esta iniciativa particular completa, de maneira inteligente, a Campanha de Alfabetização do Adulto levada a efeito pelo governo, pois é claro que não é possível abandonar os recém-alfabetizados. Enquanto não houver possibilidade de criar cursos primários completos para adultos, iniciativas como a que foi tomada em São Paulo são da máxima importância e deveriam ser imitadas em todos os outros Estados.

Quando o Ministério da Educação iniciou a propagação da Campanha de Alfabetização de Adultos, parecia-me que em vez de gastar tempo e dinheiro para com os adultos, seria mais indicado resolver primeiro o problema da criança, para que não haja mais adultos analfabetos na próxima geração. A experiência comprovou, entretanto, que uma coisa não prejudica a outra, e é provável que, se deixassem de lado o caso do adulto analfabeto, isto não ajudaria a apressar a construção de maior número de escolas para crianças. É indispensável, portanto, ajudar a campanha governamental que procura ajudar aqueles que vivem num mundo fechado e incompleto pelo fato de não saberem ler e escrever.

Li, outro dia, numa publicação na qual Pedro Calheiros Bomfim pedia "menos palavras e mais ação", que metade da humanidade era analfabeta.

Se esta declaração não tivesse sido feita pelo próprio diretor-geral da UNESCO, o sr. Torres Bidel, não teria acreditado na sua veracidade. Parece impossível conceber tal monstruosidade, mesmo que se tenha na mente a existência de países imensos como o Brasil ou a China e das regiões ainda pouco civilizadas da África. Metade da humanidade vive à margem da vida. Não somente dos acontecimentos deste tempo, mas mesmo da própria vida familiar que cerca os indivíduos.

Nenhum herói ilustra melhor a tristeza da vida do analfabeto que Fabiano, o herói das Vidas Secas, de Graciliano Ramos. Este pária não consegue pensar, por falta de vocabulário.

"Vivia longe dos homens, só se dava bem com animais. E falava uma linguagem cantada, monossilábica e gutural. Às vezes utilizava nas relações com as pessoas a mesma linguagem com que se dirigia aos brutos — exclamações onomatopéias. Na verdade, falava pouco. Admirava as palavras compridas e difíceis da gente da cidade, tentava reproduzir algu-

(Concluz na 2ª página)

A LAPIS...

A POLITICA MÉDICO-HOSPITALAR

SILVINO SILVEIRA



Temos sobre a nossa mesa de trabalho a separata da conceituada revista "Vida Médica", ano XV, dezembro de 1948, com a in-

serção de "Considerações sobre a política médico-hospitalar do Brasil", de autoria do ilustre facultativo patricio dr. Adriano Taunay Leite Guimarães.

O interessante opúsculo é acompanhado do Boletim n. 1 da "Sociedade Médica do Instituto dos Bancários", sob a presidência do dr. Fausto Cardoso, com a colaboração de figuras de destaque do nosso mundo científico.

Felbovin

POMADA

Substituto do Ipalur nos tumores e inflamações, assim:
1 — com pó — abre, drena e cicatriza.
2 — sem pó — aborta a inflamação.

Pedidos a C. BRITTO LAVRADIO, 178-A

Transcrevamos, com a devida venia, alguns períodos da separata:

— Pelos dados do Departamento Nacional de Saúde em 1944, possuía o Brasil 13.763 médicos para uma população de 45.300.000 habitantes, no razão de um para pouco mais de 3.000 habitantes. Este resultado, embora teórico, baseado na hipótese de uma distribuição uniforme, patenteia a falta de médicos no país. Observemos agora a mesma questão por outra face: possuindo o Distrito Federal 3.639 médicos, São Paulo 3.900, Rio Grande do Sul 1.240 e Minas Gerais 1.018, temos para estas quatro unidades, com uma população de 20.887.700 habitantes, o montante de 9.797 médicos, na razão de um para pouco mais de 2.100 habitantes, ao passo que as outras unidades federadas com uma população de 24.412.500 habitantes, ficam com 9.963 médicos, na razão de um para pouco mais de 2.440 habitantes. Esta sucinta análise patenteia que a falta de médicos é ainda agravada por uma péssima distribuição.

Os organizadores do Plano Salte, à página 11 do anexo n. 1, Setor Saúde, demonstram, mediante estatística, que em 1945 exerciam a profissão médica no Brasil 18.000 facultativos. Comparando-se este número com o anterior:

Pela Resolução n. 70, que o Prefeito acaba de sancionar, são considerados de utilidade pública os seguintes estabelecimentos de ensino situados neste Município: Curso Iguassú, Ginásio Afrânio Peixoto, Ginásio Leopoldo, Ginásio Santo Antonio e Instituto Silveira Leite.

mente citado e relativo a 1944, verificamos o estranho aumento de 4.320 médicos de um ano para outro.

Uma falha que verificamos na publicação das estatísticas do Plano Salte — diz, ainda, o dr. Taunay, — foi a omissão do número de leitos hospitalares nos diversos Territórios, exceto o Acre; no entanto, declara o prof. Barros Barreto em o "Departamento Nacional de Saúde em 1944", que o Território de Guaporé possuía dois hospitais gerais e 81 leitos para uma população de 23.500 habitantes, segundo a Sinopse Estatística do Brasil: Iguassú, 4 hospitais gerais com 79 leitos, população de 106.400 habitantes; Ponta Porã, 2 hospitais gerais com 68 leitos, população de 99.600 habitantes o Rio Branco, 1 hospital geral com 32 leitos, população de 13.500 habitantes. Não falamos as estatísticas do Plano Salte na existência de médicos nos aludidos Territórios, também com exceção do Acre. Verificamos, entretanto, nos Anais da Primeira Convenção Nacional da Legião Brasileira de Assistência, em 1947, que existem dez médicos traba-

lhando no Território do Rio Branco, dos quais alguns radicados.

E de 1669 o número atual dos Municípios do Brasil, dos quais 990, segundo o Plano Salte, não possuem leitos hospitalares, como já referimos acima, sendo porém de lamentar que as estatísticas publicadas não sejam mais precisas, discriminando os Municípios desamparados pela falta de médico e de hospital, lacuna que deverá ser eliminada, sendo do interesse de cada Municipalidade ter conhecimento concreto dessas e suas demais necessidades no Setor Saúde, pois sem esse conhecimento prévio não é possível qualquer providência racional no aparelhamento sanitário do Município, do que depende o êxito do Plano Salte.

Agradecendo ao dr. Adriano Taunay Leite Guimarães a gentileza da oferta, com expressiva dedicatória, das "Considerações sobre a política médico-hospitalar do Brasil" e do Boletim n. 1 da "Sociedade Médica do Instituto dos Bancários", voltaremos sobre o assunto.

DOENÇAS DO ESTOMAGO, FIGADO E INTESTINOS

SAL DE CARLSBAD
EFFERVESCENTE DE GIBONI - ANTI-ACIDO CHOLÉDOCO LAXATIVO
FRANCISCO GIFFONI & CIA. - RUA 1ª DE MARÇO, 17 - RIO

Reduzida a taxa de conservação de estradas de rodagem de Cr\$ 1,00 para Cr\$ 0,20

Curso de Admissão

Acham-se abertas as matrículas para a formação de novas turmas.

no Ginásio Afrânio Peixoto

INTENSIVO

Rua Afrânio Peixoto

Telefone 50

Nova Iguaçu

Estado do Rio

VIDA SOCIAL

Cura

Se é de amor tua ferida,
não busques remédio, — cata!
O Tempo aliado à Vida,
lentamente há-de curá-la..

LUÍZ OTÁVIO
DATAS INTIMAS

Fizeram anos neste mês:

- 18, sta. Aurenice de Lima Bastos;
- 18, jovem Avelino José Bittencourt Filho;
- 18, major Francisco Muniz Freire, residente no Rio;
- 18, sta. Zelia Auday, funcionária do Ministério da Agricultura;
- 19, sr. Samuel Pimenta, agente da Central do Brasil;
- 19, menino José David Filho;
- 20, d. Ilea de Sousa Aguiar;
- 20, sta. Izoete Galvão, residente no Rio;
- 20, d. Julieta Giraldo;
- 20, sr. Orestes Corrêa (Didida);
- 20, menino Mauro Henrique (1º aniversário), filho do sr. Wilson Pereira de Melo e de d. Elidi Bastos de Melo;
- 21, sta. Denis Barbosa;
- 21, d. Oscarina C. Alexandrino, esposa do sr. Joaquim Alexandrino;
- 21, jovem Edinora Carneiro;
- 21, sta. Nair Carielo de Almeida;
- 22, d. Olga da Silva, esposa do sr. Antonio Saturnino da Silva;
- 22, menino Angelo, filho do sr. Paulino de Gregório e de d. Cristina Luca de Gregório;
- 23, sr. Adrubal Braga, oficial substituto do Cartório do 2º Ofício desta Comarca;
- 23, sta. Rosa Cruz;
- 23, sta. Vanda Soares;
- 23, jovem Ivani Coelho Guimarães;
- 23, sta. Ivone Abraão Ahmed;
- 23, menino Humberto de Campos, filho do sr. Rui Barbosa M. de Azeredo e de d. Maria Saub de Azeredo;
- 23, menino Orlando, filho do sr. Domingos T. de Carvalho e de d. Haydée D. de Carvalho.

Fazem anos hoje:

- sr. Hugo Argenta;
- jovem Almir M. Roma guerra;
- jovem Jorge Chambi-relli, funcionario municipal.

NASCIMENTO

No dia 22, nasceu o menino Rui Nagib, filho do sr. Rui Barbosa M. de Azeredo e de d. Maria Saub de Azeredo.

Aniversário da Liga Católica

Hoje transcorre o 24º aniversário de fundação da Liga Católica desta cidade, devendo realizar-se missas às 5.30, 6.7, 8 e 9.30 hs. Às 16 hs. haverá imponente procissão, seguindo-se leitão de prenda, fogos e musica.

Em benefício da Maternidade

Val realizar-se hoje, finalmente, no Ginásio Afrânio Peixoto, o anunciado espetáculo regional em benefício da Maternidade local, tudo fazendo crer que essa festa há de alcançar grande êxito financeiro.

CONCURSO DA Primavera

O E. C. Iguassú está estudando as bases do concurso que vai lançar dentro em breve, a fim de eleger a sua Rainha da Primavera de 1949.

Maria Ferreira de Azevedo

(MISSA DE 3º ANO)

Benjamin Constant de Azevedo, filhos, genros, noras, netos e demais parentes convidam todas as pessoas amigas para assistirem à missa que, por alma de sua inesquecível esposa mãe, sogra e avó, MARIA FERREIRA DE AZEVEDO, mandará celebrar no próximo dia 27, às 8 horas, na Igreja Matriz desta cidade, antecipando aqui os seus agradecimentos aos que atenderem a este convite.

Nova Iguaçu, julho de 1949

MARY ALVAREZ PAQUELET

(MISSA DE 2º ANO)

Hypolito Paqueta e filhos convidam todas as pessoas de suas relações para assistirem à missa que em intenção à alma de sua inolvidável esposa e mãe, MARY ALVAREZ PAQUELET, farão celebrar às 8.30 no do próximo dia 30, na Igreja Matriz desta cidade, manifestando desde já o seu agradecimento aos que comparecerem a esse ato de religião.

Nova Iguaçu, julho de 1949.

ANIVERSÁRIO DE CASAMENTO

Completa hoje o seu 1º aniversário o casal Raul Barreto Jambo — Luiza Faustino Jambo.

Em proveito da Casa da Criança

Consoante fora anunciado, realizou-se à noite de 16 do corrente, na quadra de basquete do Iguassú, magnífico espetáculo em proveito da Casa da Criança de Mesquita, com a exibição, por funcionários do SAPS, do auto-folclórico Bumba Meu Boi do Reisado — uma das mais belas e puras tradições do Brasil, há pouco reconstituído pelo dr. Francisco Manoel Brandão, que é um estudioso desses assuntos.

Numerosa assistência aplaudiu a feliz apresentação do Bumba Meu Boi, concorrendo para que se atingisse um nobre objetivo. Tanto que, cumprindo fielmente a tradição dessas festas populares, foi arrecadada na assistência, pelas Damas e Catrinas, personagens do auto-folclórico, a importância de Cr\$ 902,90, a favor da Casa da Criança. E o interessante ainda é que essa coleta se fez por meio de uma bela melodia, cabendo ao Mateus (principal figura cômica) contar no chão os borões arrecadados.



Aspecto da assistência que afluiu à quadra de basquete do alvi-negro, a fim de assistir ao espetáculo em proveito da Casa da Criança, vendo-se o Prefeito Municipal ladeado pelo deputado Mário Guimarães e o dr. Mauro Arruda.



Uma das cenas que sobressaem no auto-folclórico é o casamento das damas e galantes. A figura do padre foi de grande importância na civilização brasileira, e o espírito criador do povo não a esqueceu no enredo de suas danças dramáticas.

CASAS

Vendem-se duas casas com dois quartos, sala e demais dependências, sendo uma com área de terreno medindo 1.125m², e uma varanda em toda volta do prédio e a outra, com terreno de 360m². Facilita-se 50% do pagamento. Ver e tratar diariamente no Armazem Cruzeiro do Sul, Ônibus Andrade Araujo, via Largo São Pedro, em Nova Iguaçu, Estado do Rio.

Metade da Humanidade

(Conclusão da 1ª página)

mas, em vão, mas sabia que elas eram inúteis e talvez perigosas!

E quando Fabiano procura conversar com a mulher sobre a educação dos filhos, não consegue exprimir o que sente confusamente. "Na verdade nenhum deles prestava atenção às palavras do outro; um exibindo as imagens que lhes vinham ao espírito e as imagens sucediam-se, deformavam-se, não havia meio de dominá-las!"

Tantos homens, tantas mulheres não conseguem dominar as imagens que atravessam seu espírito informe. É preciso que todos ajudem a sua alfabetização e, em seguida, a sua instrução para que consigam encontrar as próprias idéias e transformar a dolorosa vida seca numa vida de verdade.

Cine Verde

HOJE — Jornais Nacional e da Fox; um desenho; o drama: "Mar verde"; com Spencer Tracy, Katherine Hepburn, Robert Walker e Melvin Douglas; e o início do filme em série: "A volta da Aranha Negra".

AMANHÃ E TERÇA FEIRA — Jornais Nacional e Paramount; o drama: "Valentão da zona"; com John H. H. Victor, McLaglen e Rita Johnson; o filme: "Último dia"; com Michael Dugan, Trudy Marshall e Lloyd Corrigan; e a continuação do filme em série: "A Sangue e espada".

QUARTA E QUINTA-FEIRA — Jornais Nacional; o drama: "Tarzan e a caçadora"; com Johnny Weissmuller, Brenda Joyce, Johnny Sheffield e Patricia Morrison; e a comédia: "Os 3 Ferrabrazes"; com os 3 Patetas.

SEXTA, SABADO E DOMINGO — Jornais Nacional e da Fox; um desenho; o drama: "Tarzan e a caçadora"; a comédia: "Os 3 Ferrabrazes"; e a continuação do filme em série: "A volta da Aranha Negra".

Missa em ação de graças

Reinaldo Soares, senhora e filhos, Otávio Soares, senhora e filhos, Olacilio Soares, senhora e filhos, Elvira Soares de Souza e Melo, esposo e filhos, Albertina Soares de Vasconcelos e filhos, dr. Alfredo Soares, dr. Nelson Soares, Artur Soares e Osvaldo Soares convidam os parentes e amigos para assistirem à missa em ação de graças que, no dia 29 do corrente, às 9 horas, na Matriz desta cidade, mandará celebrar pelo transcurso das bodas de ouro de seus pais, sogros e avós, Gaspar José Soares e Maria de Sá Soares. E antecipadamente agradecem a todos os que comparecerem a esse ato religioso.

Nova Iguaçu, julho de 1949.

Pilhas para lanterna

CASA LAURA

EVEREADY — RAY-O-VAC — STAR LITE

Preço — Estoque — Qualidade

EDITAL

GERALDO CORREIA RABELO

Pelo presente fica convidado o empregado Geraldo Correia Rabelo a comparecer ao serviço da fábrica de tijolos da Cerâmica Três Irmãs, Ltda., instalada neste Município, Estação de Palmeiras, dentro do prazo de (3) três dias, a contar da publicação do presente, sob pena de ser a sua ausência considerada como a bandão de emprego, com a consequente rescisão do seu contrato de trabalho, na conformidade do artigo 482, letra I, da Consolidação das Leis do Trabalho.

Nova Iguaçu, 22 de julho de 1949.

Henrique Goulart Ganzaga

Torneio de Caça

COLOCAÇÃO DOS CONCORRENTES EM 17-7-1949:

1º	Guarino P. Simonato	257
2º	Arnaldo Palmeira	240
3º	Silvio Campelo França	160
4º	César Palmeira	57
5º	José Marandola	53
6º	Humberto Assunção	50
7º	Ramiro Wohlers	46
8º	Manoel J. R. Filho	39
9º	Celso Fernandes Pereira	32
10º	Paulo Baía Monteiro	31
11º	Orestes de Moura	18
12º	Roberto Baroni Soares	15

POSTO E OFICINA UNIÃO

AUTO SOCORRO A QUALQUER HORA

JOSÉ MOREIRA NETO

Agente da The Caloric Company Produtos PAN-AM
Representante autorizado STUDEBAKER

Participa aos seus amigos e fregueses que já reiniciou os seus serviços de lavagem e lubrificação de automóveis e caminhões, agora com moderníssimas instalações e elevador de pistão duplo para carros de grande tonelagem e ônibus.

Rua dr. Tibau, 80 - Telefone 160
Nova Iguaçu — Estado do Rio

DR. ALFREDO SOARES

CLINICA DE CRIANÇAS

CONSULTÓRIO: Rua Bernardino Melo, 18-17 and. - Sala 11
2º, 3º, 4º e 5º — Sábado das 15 às 17 horas
RESIDENCIA: Rua Antonio Carlos, 145 - Telefone 288

Prefeitura Municipal de Nova Iguaçu

DECRETO Nº. 16, DE 21 DE JULHO DE 1949

O Prefeito Municipal de Nova Iguaçu, usando das atribuições que lhe confere a legislação em vigor, e mais, atendendo ao que dispõe a Resolução nº 18, de 5 de junho de 1948.

DECRETA:

Art. 1º — Passa a vigorar com a seguinte redação o artigo 1º do Decreto Executivo n. 14, de 23 de maio de 1949: "Fica desapropriada, por utilidade pública, nos termos dos artigos 2º, 5º, alínea "m" e 6º, do Decreto-Lei n. 8.265, de 21 de junho de 1941, uma área de terra pertencente à Companhia Materiais de Construção, situada em Mesquita, zona urbana do 1º Distrito deste Município, fazendo frente para o projetado prolongamento da rua Alice, por onde mede cento e cinquenta (150) metros, igual largura na linha dos fundos, confinando com terrenos de propriedade da aludida Companhia, por cento e cinquenta (150) metros de extensão da frente aos fundos e de ambos os lados, divisando, pela direita com a faixa de transmissão da Companhia de Carris, Luz e Força do Rio de Janeiro, e pela esquerda, com a mencionada Companhia Materiais de Construção".

Parágrafo único — Para todos os efeitos fica ratificado em seus demais termos o Decreto Executivo referido no artigo 1º deste Decreto.

Art. 2º — O presente Decreto entrará em vigor na data de sua publicação.

Art. 3º — Revogam-se as disposições em contrário.

Prefeitura Municipal de Nova Iguaçu, 21 de julho de 1949.

SEBASTIÃO DE ARRUDA NEGREIROS — Prefeito

Mário Guimarães | Fernando Nunes Brigagão

ADVOGADOS

ESCRITÓRIO: AV. NILO PEÇANHA, 23 (EDIFÍCIO NICE), 2º ANDAR -- SALA 6

HORARIO (Diariamente) Das 9 às 10 horas Das 11 às 12 horas



Festejos de Santo Antônio de 1949 em Nova Iguaçu

BALANCETE GERAL

RECEITA

Apurado em listas dos Festeiros	Cr\$ 70.925,00
• no Livro de Ouro	25.376,00
• em diversos leilões	13.339,81
• em selos de automóveis	4.532,00
	114.171,81

Cento e quatorze mil cento e setenta e um cruzeiros e oitenta centavos.

DESPESA

Pago ao sr. Ramalhada (Fogos)	Cr\$ 22.000,00
• ao sr. Moacir Nogueira (Ornamentação e iluminação externa)	12.500,00
• pela ornamentação da Igreja	9.000,00
• à Lira Fluminense	6.000,00
• à Banda Luzitana	5.000,00
• à Banda da Polícia Militar	4.000,00
• de Orquestra e Coro p/missa solene	2.500,00
• de passagens e lanches para os componentes da Banda Militar	1.700,00
• às padarias Fluminense e Sto. Antonio referente aos pães de Sto. Antonio	1.355,00
• às casas Violeta, Adriano, Toufick, Regasso, Mercurio e Bazar S. José	1.253,00
• de transporte dos instrumentos da Banda Militar	900,00
Demais despesas (diversos)	754,50
Pago ao pregador Sacro	500,00
• ao Monsenhor João Musch	500,00
Despesas com "Pau de Sebo", inclusive prendas colocadas no mesmo	422,00
Pago ao Padre João Guerra e ao Frei Frederico, por serviços	400,00
• a dois sacrifícios	400,00
Despesas com brindes para a "Maratona", e para o festeiro que mais angariou	400,00
• com refeições aos músicos	326,00
Quota paga ao Bispo	240,00
Confeção de distintivos e compra de fitas brancas para o andor	214,50
Pago de folhas de pinduba e gratificações	170,00
• de publicações no "C. da Lavoura"	145,00
• de transporte de lenha p/fogueira e cadeiras para o coreto	90,00
Despesas com refeições aos guardas	87,80
	70.967,80
Saldo em caixa	43.204,00
	Cr\$ 114.171,80

NOTA - Ficou em poder do sr. Joaquim Cardoso de Matos, tesoureiro da Comissão, a importância de Cr\$ 43.204,00, relativa ao saldo, que será destinado à compra de um relógio elétrico de 4 faces, a ser colocado na torre da Matriz desta cidade.

O Festeiro Eugenio Malheiro só prestou contas em 16 do corrente, motivo pelo qual ficam retificados os balancetes anteriormente publicados.

Nova Iguaçu, 18 de julho de 1949.

O Presidente - Murilo Costa

O Tesoureiro - Joaquim Cardoso de Matos

Relação das listas dos festeiros

Avelino dos Anjos	Cr\$ 15.000,00
Abelardo Soares	11.300,00
Sebastião Francisco de Moura	5.475,00
Edmundo Baroni Soares	4.000,00
Joaquim Cardoso de Matos	4.000,00
Murilo Costa	3.420,00
Dellim Pereira Montenegro	3.375,00
Alberto Ribeiro	3.000,00
Abílio Ribeiro	3.000,00
Manoel Martins	2.200,00
João de Almeida	2.120,00
Diogenes Dirceu Palmeira	1.740,00
Amaro Lima	1.325,00
Abílio Rodrigues Parola	1.150,00
Dr. Antonio Ciani	1.145,00
Ventura Martins Duarte	1.075,00
Artur Mauricio	1.000,00
Manoel Gonçalves	1.000,00
Jurandir da Costa Sousa	1.000,00
Oberthal Santos	1.000,00
Antonio Saturnino da Silva	1.000,00
Manoel Quaresma de Oliveira	1.000,00
Dr. Luiz Guimarães	1.000,00
Eugenio Malheiros	500,00
Dr. José dos Campos Manhães	000,00
	Cr\$ 70.925,00

Nova Iguaçu, 18 de julho de 1949.

O Presidente - Murilo Costa

O Tesoureiro - Joaquim Cardoso de Matos

Senhora Dona de Casa

Irmãos Coutinho agradecem sensibilizados a preferência dispensada aos seus já famosos produtos GRANFINO e para premiar tão honrosa e sábia predileção resolveram distribuir dez prêmios extras no valor de Cr\$15.000,00 (quinze mil cruzeiros), além das canetas Parker que distribuem, com a composição da palavra GRANFINO.

Para concorrer a estes prêmios extras basta juntar dez capas da farinha de mandioca GRANFINA e trocá-las no seu fornecedor por um "coupon" numerado a ser sorteado pela extração de Natal da Loteria Federal.

- 1º prêmio - 1 máquina de costura.
- 2º prêmio - 1 máquina Remington portátil.
- 3º prêmio - 1 bicicleta.
- 4º prêmio - 1 rádio Emerson.
- 5º prêmio - 1 jogo de caneta e lapiseira Parker 51 e mais cinco prêmios de consolação.

Exijam farinha de mandioca, fubá, farinha de trigo e creme de milho GRANFINO empacotados!

Atenção! A letra chave só tem valor quando devidamente numerada e rubricada!

PENSÃO ÉBOLI

Vende-se em Nova Friburgo, á rua Monsenhor Miranda, 110, telefone 250, a Pensão Éboli, com instalações modernas e sempre preferida pelos visitantes àquela cidade fluminense. Ótimo negócio.



Trabalhos gráficos?
Na redação deste jornal

Material elétrico

CASA LAURA

Peças para rádio

Preço-Estoque-Qualidade

Vendedores

Concessionário da General Motors do Brasil S. A., nesta praça, oferece grande oportunidade a aqueles que dispõem de tempo e que sejam relacionados na praça, para venda de Refrigeradores elétricos em geral. Tratar na Agência Chevrolet de Nova Iguaçu.

DENTRO DE SESENTA DIAS

da data da assinatura, são obrigados pelo Decreto nº 4.857 de 9 de novembro de 1939, ao REGISTRO no cartório do registro de Títulos e Documentos, para que produzam seus efeitos legais, as CARTAS DE FIANÇA; os CONTRATOS DE LOCAÇÃO; os CONTRATOS ou RECIBOS de compra ou promessa de venda em prestações, a prazo, com reserva de domínio ou não; os documentos de procedência estrangeira quando têm de produzir efeito em repartições ou Juízo; os RECIBOS de compra e venda de AUTÔMOVEIS ou penhor dos mesmos (artigos 134 a 139).

Resultados da 8ª Rodada do Campeonato da 1ª Divisão da L. I. D.

Vitória incontestável do E. C. Iguaçu sobre o Queimados F. C.

O E. C. Iguaçu que, juntamente com o Filhos de Iguaçu F. C., se encontra na liderança dos candidatos ao título máximo de 1949, vem de obter sobre o Queimados F. C., que ostentava o título de vice-líder, expressiva vitória por 4 tentos a 3. Assim, o líder e vice-líder proporcionaram à numerosa assistência que afluiu ao Estádio Francisco Baroni, uma partida disputadíssima, cheia de lances e jogadas eletrizantes. A princípio, tudo fazia crer que o alvi-negro iguaçuano obteria sobre o seu antagonista uma arrasadora vitória, pois com poucos minutos de luta, na primeira fase, já a sua artilharia fizera movimentar o placar por três vezes. No entanto, o quadro do Queimados não se impressionando com a diferença numérica assinalada pelo marcador, reagiu para diminuir a contagem e, nesta altura, conseguiu vazar por duas vezes a meta guardada por Osny. Assim, com o placar de 3 x 2, favorável ao Iguaçu, terminou a primeira fase. Já no tempo complementar, a partida apresentou outro aspecto, notando-se perfeito equilíbrio entre os litigantes, procurando o Queimados igualar a contagem, o que finalmente conseguiu. Com a conquista do terceiro tento do Queimados, o Iguaçu se viu na contingência de disputar o restante da partida com somente 10 homens, pois o goleiro Osny fora expulso de campo por ter tentado agredir o árbitro, sr. Arthur Pelegrini, que até então vinha se conduzindo de modo regular. Daí por diante a partida foi pontilhada de gestos de indisciplina, imperando mesmo uma certa violência, que o juiz não procurou coibir. Embora atuando com apenas dez elementos, o Iguaçu não esmoreceu e, coordenando-se perfeitamente, ainda pôde assina-

(Conclue na 7ª página)

Oficina Mecânica Iguaçu

Conserto e reforma geral de automóveis e caminhões. - Solda-se a oxigênio. - Adaptação de freios hidráulicos a qualquer tipo de carro.

BUCCINI & FRANCO

Marechal Floriano, 2376 - NOVA IGUAÇU - E. do Rio

Dr. Luiz Guimarães

CLÍNICA MÉDICA - CRIANÇAS
Residência: Av. Santos Dumont, 40
Telefone, 8

Das 14 às 16 horas

Dr. M. C. Florence

Doenças das mulheres - Pre-natal - Partos
Consultório: Ed. Darke, Rua 13 de maio, 23, 16º andar, salas 1033/34. 2ª, 4ª e 6ª, das 9 às 11 horas - B10
Residência: Rua Bernardino Melo, 2085 - Telefone, 19

CONSULTÓRIO:
Rua 5 de Julho, 41 - Tel. 208
HORARIO:
(Diariamente)

Das 16 às 18 horas

QUANDO INVERNA

Quando inverna, sentamo-nos de noite perto do fogão quente com um livro interessante, pois lá fora está muitas vezes frio e nebuloso, de modo que podemos facilmente apanhar uma constipação. Até agora temos accedido a estas dificuldades com certa indiferença e resignação, tratando-se de um mal necessário contra o qual não há remédio. Muitas pessoas constipadas ou com coriza vão simplesmente para o seu trabalho, infectando os seus colegas e vizinhos sem lembrar-se das consequências sérias que possam emanar desta doença, aparentemente tão inocente. Quando o célebre dr. Abermethy ouviu que um amigo estava só com coriza, respondeu: "Que pode ser mais grave? A peste?" Basta pensar nos inúmeros casos de pneumonia que são a consequência de uma constipação negligenciada, às vezes, infelizmente, causando a morte. Não tomemos, pois, a constipação insignificante demais e tomemos todas as providências possíveis, tais como o uso de quinina e vitamina C que servem para evitar consequências funestas, dando ao corpo a resistência precisa contra infecção nas épocas em que reina a constipação. O diretor de um colégio interno público inglês protegeu todos os alunos internos contra a constipação, administrando-lhes este medicamento; nenhum dos alunos adoeceu, ao passo que a maior parte dos alunos externos sofreu de uma constipação séria e até de influenza. Numa escola de meninas, onde se aplicou o mesmo remédio, obteve-se igualmente um bom êxito. (***)

CASA FERNANDES

Ferragens, tintas, louças, cristais, material elétrico, bijuterias, papeleria, artigos escolares e para presentes, etc.

Gabriel Fernandes

RUA MAL. FLORIANO PEIXOTO, 2029
Nova Iguaçu - Estado do Rio

Quanto mais cedo,
melhor

Muitas vezes, quando se julga estar em início da tuberculose, esta já tomou conta do organismo. A molestia, na quase totalidade dos casos, é de início inaparente. Quanto mais cedo for descoberta, tanto maiores serão as probabilidades de cura. O exame pelos raios X permite o diagnóstico precoce da tuberculose pulmonar.

Faça-se examinar pelos raios X, facilitando o diagnóstico, o tratamento e a cura da tuberculose.

SNES

Seguro de vida

Acidentes Pessoais e do Trabalho, Fogo, Automóveis, Fidejussão.

Roberto Cabral

Corretor Oficial

R. Governador Portela, 314
Telefone, 418

OUTROS MUNDOS

...o espaço celestial sempre atraiu vivamente o espírito humano. Inúmeros livros foram escritos para explicá-lo. Dentre os mais oportunos está o trabalho do cientista Domingos Marchetti, um proximo lançamento por uma editora paulista, subordinado ao título "Misterios do Firmamento".



SAIBA

MAIS ESTA

— Um dos Sermões da Sexagésima pregado por Vieira (1608 1697), na Capela Real de Lisboa, foi sobre este tema: "Qual a mulher mais perigosa ao homem: a própria ou a alheia?"

— "Conto de Natal", de Charles Dickens, uma das mais famosas produções no gênero, será lançada ainda este ano por uma editora paulista.

— O poeta satírico Pietro Aretino, coerente com sua vida poética, morreu de um ataque de riso.

— Camões foi sepultado (1580) sem esquife e sem mortalha e de seu deixado apenas um exemplar de "Os Luziadas", que doou ao seu padroeiro confessor.

— "História Geral do Brasil", do Visconde de Varhagem, considerado entre as 5 maiores obras brasileiras, será reeditada ainda este ano pelas "Edições Melhoramentos".

QUEREIS VENDER VOSSAS PROPRIEDADES ?

PROCURAI A

Imobiliária de Terrenos Iguaçú Ltda.

(ITIL)

SITIOS, CHACARAS, FAZENDAS E CASAS

ESCRITÓRIO:

R. Marechal Floriano, 1950 - Tel. 132 - Nova Iguaçu - E. do Rio

Sociedade Laticínios União Ltda.

Usina e Entreposto de Leite

Laboratórios completos para análises de leite

MATRIZ:

AVENIDA FRANCISCA DE ALMEIDA, 1419 (Edifício proprio)
NILOPOLIS - Estado do Rio

FILIAL:

USINA: RUA S. JOÃO BATISTA, 502 (Edifício proprio)
VILA MERITI - E. do Rio

JOSÉ MARIA TEIXEIRA

SOCIO GERENTE

Oficina Mecânica

REFORMAS DE AUTOS EM GERAL

Pinturas, capotas e estufamentos
Consertos de baterias diversas

Umberto Ambrosi

R. MAJOR ANICETO DO VALE, 72-NOVA IGUAÇU - E. do Rio

CASA KALIL

CALÇADOS EM GERAL

Para homens, senhoras e crianças, pelos menores preços.
A casa mais bem instalada desta cidade

Kalil N. Farjalla

Rua Marechal Floriano Peixoto, 2211
NOVA IGUAÇU - E. DO RIO

Restaurant Emilio

RUA MARECHAL FLORIANO PEIXOTO, 2401

Cozinha brasileira e estrangeira. Ambiente agradável e familiar. Faça suas refeições no RESTAURANT EMILIO.

Fundição Esperança

Fundição de Metais, Bronzes Fosforosos para todos os fins, Moldes para Fundição.

Alvaro Esteves Costa

Rua Aripuá, 426 - Est. de Ricardo de Albuquerque - E.F.C.B. - Distrito Federal

ARMAZEM INDEPENDÊNCIA

Secos e Molhados. - Bebidas nacionais e estrangeiras. - Artigos de 1ª. qualidade. - Entregas rápidas a domicílio.

PALLADINO & CIA.

Praça da Liberdade, 84 - Tel. 424 - Nova Iguaçu

JUIZO DE DIREITO DA COMARCA DE NOVA IGUAÇU

Cartório do 5º Ofício

EDITAL DE PRAÇA

O Doutor Acácio Aragão de Sousa Pinto, Juiz de Direito da Comarca de Nova Iguaçu, Estado do Rio de Janeiro, na forma da lei, etc.

Faz saber, a todos quantos este edital com o prazo de trinta dias tiverem, ou interessarem, que o parecer dos auditores deste Juízo, travado a público pregão de venda e arrematação a quem mais der e maior lance oferecer, acima da avaliação, no dia 28 (vinte e oito) de julho do corrente ano, das 14 (catorze) horas, no Edifício do Fórum desta Comarca, os bens do espólio de Francisco Xavier de Paula e sua mulher Silvina Cunha de Paula, abaixo discriminados: Meia água de número 175 (cento e setenta e cinco), da Avenida João Pessoa, em Olinda, 2º distrito do Município de Nilópolis, construído em parte de estuque e parte de cal, pedra e tijolos, coberta parte de zinco e parte de telhas francesas, com cinco cômodos, dois de tijolos e três de estuque, cimentada, sem fôrro e mais uma privada independente, construída de tijolos, cimentada e coberta com telhas francesas, avaliada em Cr\$ 2.000,00 (dois mil cruzeiros); Casa de número 100 (cem), da rua Comendador Soares, em Olinda, 2º distrito do Município de Nilópolis, construída de pedra, cal e tijolos, coberta com telhas tipo francês, sem fôrro, cimentada, com uma sala, um quarto, dispensa e W. C., em mau estado de conservação, avaliada em Cr\$ 6.000,00 (seis mil cruzeiros); Terreno desmembrado dos lotes números 23 e 25, da rua Lázaro de Almeida, hoje Avenida João Pessoa, em Olinda, 2º distrito do Município de Nilópolis, medindo dezesseis metros de frente e de fundos, por quarenta e oito metros de um lado e cinquenta e dois metros de extensão do outro lado, confrontando de um lado, com o terreno e prédio número 181, 183, de Antonio de Almeida Marques, do outro lado, com herdeiros de José Celestino Rangel e nos fundos com a rua Comendador Soares, onde se encontram edificados os prédios acima mencionados, avaliados em Cr\$ 18.000,00 (dezoito mil cruzeiros). Os imóveis estão registrados no Livro 3-A, sob o número de ordem 5708, no Registro de Imóveis da 1ª Circunscrição desta Comarca.

E para que chegue a notícia a todos que os queiram arrematar, se passou o presente, que será afixado e publicado na forma da lei. Dado e passado nesta cidade de Nova Iguaçu, Estado do Rio de Janeiro, aos seis dias do mês de junho do ano de mil novecentos e quarenta e nove. Eu, Hermes Gomes da Cunha, Escrivão do 5º Ofício, o subscreevi. Acácio Aragão de Sousa Pinto, Juiz de Direito.

3-3

COMARCA DE NOVA IGUAÇU

EDITAL

De publicação de documentos, com o prazo de 10 dias, em processo de loteamento de terras, a requerimento de Isaac Sternick, na forma abaixo:

Henrique Duque Estrada Meyer, Oficial da 1ª Circunscrição do Registro de Imóveis da Comarca de Nova Iguaçu, Estado do Rio de Janeiro, por nomeação na forma da lei, etc.

Faz saber a quem interessar possa, com o prazo de 10 dias, que por Isaac Sternick e sua mulher Sara Sternick foram depositados neste cartório, para inscrição nos termos do Decreto Lei n. 58, de 10 de dezembro de 1937, o memorial, a planta, os títulos de domínio e mais documentos referentes a uma área de terras medindo 92ms. de frente para a rua Cel. Soares, em Andrade Araújo, 72ms. na linha dos fundos, onde confronta com terras da firma D. Martins & Pereira, por 200ms. de cada um dos lados, tendo pelo lado direito propriedade de Ignez Francisca dos Reis e pela esquerda terras de Maric Cunha Lima. Aos interessados, porventura existentes na apresentação de impugnação, fica marcado o prazo de 30 dias, contado da última publicação do presente. Dado e passado nesta cidade de Nova Iguaçu, Estado do Rio de Janeiro, aos seis de julho de mil novecentos e quarenta e nove. Eu, Henrique Duque Estrada Meyer, Oficial, o subscreevi e assino.

Assinado: Henrique Duque Estrada Meyer. Extraído por cópia na mesma data, estando o original, que foi afixado, selado na forma da lei. Eu, Henrique Duque Estrada Meyer, Oficial, o subscreevi, conferi, achei conforme e assino. Henrique Duque Estrada Meyer.

3-3

Geladeiras

CASA LAURA

Garantia: 5 anos

Preço - Estoque - Qualidade

Amilcar da Silva Barbosa

Despachante Municipal

Av. Presidente Vargas, 149

9º andar, sala 5, Tel. 43 7535

Rio de Janeiro

PRD 2

Rádio Cruzeiro do Sul

Apresenta às 2ª, 4ª e 6ª às 15,30 horas um programa de sucessos musicais, uma gentil oferta da

CASA LAURA

AOS SEUS DISTINTOS FREQÜENTES.

Conversa de um materialista com um espiritualista

Humberto Lacerda Campos

— Sim, André; as maravilhas da natureza e o universo com as suas leis imutáveis, parecem confirmar a existência de Deus. Há, porém, fatos que demonstram o contrário. "Como teria um criador inteligente feito um mundo cuja lei é uma cruel e perpétua luta pela existência, na qual só os brutais, os velhicos, os despidos de escrúpulos triunfam? Luta por toda parte: de homem contra homem, de tribu contra tribu, de império contra império, de espécie contra espécie. Até as próprias estrelas parecem lançadas umas contra as outras por algum Satã que se deleita com a destruição. E aqui neste planeta, escolhido para berço do amado filho de Deus, vemos que cada invenção resultante do espírito, que se desenvolve, aumenta nossa miséria, dilata nossa escravidão; aprendemos a voar para que na próxima guerra possamos destruir não combatentes aos milhões. Beethoven, mais necessitado de ouvidos que qualquer ente, fica surdo; Nietzsche, tão precisado de olhos, cega; o dr. Johnson, grande unicamente como conservador, perde a fala; Reynolds, o célebre pintor, perde o uso do braço. O mundo é o que disse Henry Adams: "um quadro de dores, aflição e morte; pestes e fome, inundações, secas e nevadas; catástrofes por toda parte e por todos os cantos acidentados; a virtude gera o vício e o vício se perpetua; felicidade sem sentido, egoísmo sem lucro, miséria sem causa, horrores indefiníveis, e a morte como a recompensa igualitária de todos".

— Admitindo-se, Válder, a filosofia espírita, esses fatos que aparentemente negam a bondade divina, têm a sua razão de ser. O sofrimento humano, a que você se refere, não foi criado por Deus para nosso martírio, mas é a consequência dos atos que praticamos em encarnações passadas; são, numa palavra, resgates de faltas que cometemos. Quanto às catástrofes da natureza, que sacrificam milhões de pessoas, concebemos como sendo provações coletivas. Assim, Deus não é culpado pelas calamidades que nos atingem, mas nós mesmos. E nem isto consideramos castigos, o que seria atribuir a Deus sentimento de vingança. Tudo o que nos acontece, miséria, aflições e dores, às vezes sem nenhuma razão aparente, resulta em nosso benefício. O sofrimento é o cadinho onde purificamos as nossas imperfeições; é pelo sofrimento que nos aperfeiçoamos espiritualmente e caminhamos para Deus.

— Se o homem, André, para evoluir espiritualmente é preciso sofrer, então temos que concluir que o sofrimento foi criado por Deus, fato que nega a sua infinita misericórdia...

— Você comete um sacrilégio, Válder!

— Antes culpe a minha lógica, André, e não a mim. E, se Deus existe, que Ele me perdoe esse pensamento, pelo qual não sou responsável, e esclareça a minha inteligência, ou tire-me a faculdade de raciocinar, para que eu possa ver, na tragédia que criou, a sua infinita misericórdia.

NOVA AURORA

TERRENOS À PRESTAÇÃO SEM ENTRADA E SEM JUROS

BAIRRO SÃO JORGE — Ramal de Xorém. Condição barata, caminhonete de Belford Roxo e Nova Iguaçu até Nova Aurora. Clima igual a Petrópolis. Água com abundância, e luz e força passando dentro das terras. Planta aprovada pela Prefeitura de Nova Iguaçu. Facilidade de construção, venda em 72 prestações mensais a começar de Cr\$ 225,00. Tratar à av. Rio Branco, 91, 6º andar, ou com o sr. Mello no local ou à rua D. Lúcia, 80, em Belford Roxo, Estado do Rio.

FOTO ELITE Atende-se a domicílio para casamento em 30 minutos. Especialista em reprodução de retratos a crayon, sépia e óleo. Vendas de máquinas e filmes. Rua Marechal Floriano Peixoto, 2243—Loja—Nova Iguaçu

TELHAS FRANCESAS

Procedência S. Fidelis — E. do Rio
INFORMAÇÕES:
Rua Marechal Floriano Peixoto, 2399
Telefone: 325

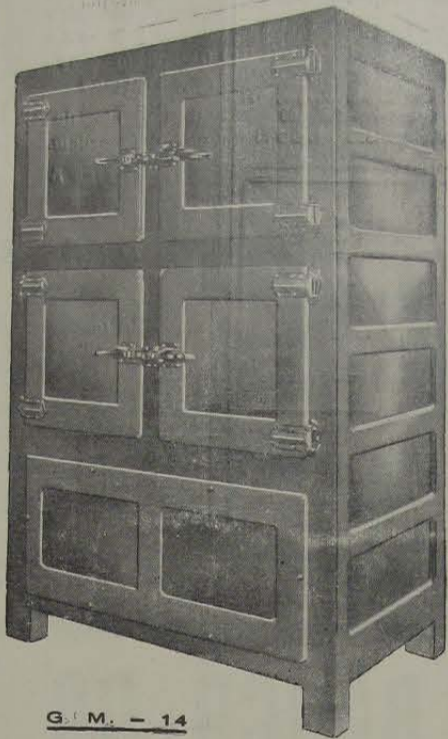

G. M. — 14

Concessionário: **João R. Cardoso**
VENDAS A PRAZO
Rua 13 de Março, 48 -- Tel. 272
NOVA IGUAÇU' — E. DO RIO

Indicador Profissional

Médico

Dr. Pedro Regina Sobrinho — Médico operador. Partos. — Consultas diárias das 8 às 12 hs. — R. Bernardino Melo, 1763. Tel. 284.—Nova Iguaçu.

Advogado

Dr. Paulo Machado—Advogado — R. Getúlio Vargas, 87. Fone: 282. — Nova Iguaçu.

Solicitador

Dr. Nelson Benjamin Monção, Diplomado em Ciências Comerciais — Universitário da Faculdade Nacional de Direito, — SOLICITADOR nos Auditórios do Distrito Federal, inscrito na Ordem dos Advogados do Brasil, sob o nº. 636, atende em seu Escritório (prédio própria), à rua Paulo Frontin, nº. 60 — Telefone, 479 — Nova Iguaçu.

ESCRITÓRIO DE ADVOGADO

Dr. Fernando Dourado de Guimarães (Insc. na O. A. B. D. F. 7.182 e Estado do Rio 1.033) Terças e quintas-feiras, das 12.30 às 15.00 horas. Av. Marechal Floriano, 1962, sobrado — Nova Iguaçu. E segundas, quartas e sextas-feiras à Av. Graça Aranha, 226, sala 411, tel. 22-8909. — D. F.

Tabellião

Cartório do 2º Ofício de Notas - João Bittencourt Filho—Oficial do Registro de Títulos e Documentos. Comarca de Duque de Caxias — E. do Rio.

Dentistas

Luiz Gonçalves — Cirurgião Dentista — Diariamente das 8 às 18 horas. Rua Bernardino Melo n. 2139. Telefone, 314. Nova Iguaçu.

RUBEM SILVA — Cirurgião-dentista. — Ed. Carioco, 2º andar, s. 220. Telefone, 42-5951. Rio de Janeiro.

Dr. Pedro Santiago Coscio — Cirurgião Dentista. Rato X-(Edifício Ouvidor). Rua Ouvidor, 169, 8º andar, sala 811. Telefone, 43-6503 — Rio.

Despachante

Escritório Técnico Comercial— Santos Netto & Irmão (Contadores e Despachantes). Serviços comerciais em geral. Rua dr. Getúlio Vargas, 22. Tel. 208 — Nova Iguaçu.

CONSTRUTORES

João Simonato — Construtor licenciado. — Encarrega-se de construções e re-construções em geral e sob administração. — Res.: Rua Marechal Floriano, 2036— Casa XI — Nova Iguaçu.

Roberto Baroni Soares—Construtor licenciado no Município de Duque de Caxias. Residente em Nova Iguaçu à rua Edmundo Soares, 304.

Rádios

CASA LAURA

Philco, R.C.A., etc.

Preço—Estoque—Qualidade

Vende-se um terreno, de 12m x 45m, todo cercado e plantado, à rua Z zinha, 33. Negócio de ocasião. Tratar à rua Edmundo Soares, 304, K 11. (5)

Comissão de Finanças e...

(Conclusão da 8ª. página)

As previsões de aumento da arrecadação, teríamos outros elementos mais robustos.

Não desejando, por superfluo, me referir a outros tributos, considero importante, a título de ilustração, não omitir a apreciação sobre a taxa rodoviária, em vista da eloquência que ela representa como elemento corroborador do argumento exposto.

O que produzirá a taxa rodoviária que incide sobre a laranja? Temes pronta a resposta. Uma vez que a exportação deste ano se compare à do ano passado (e não há contra indicação) a sua receita importará em Cr\$ 1.300.000,00, ultrapassando a previsão orçamentária em Cr\$ 1.100.000,00.

Como coadjuvante da interpretação deste relatório, esclareço que estimativas feitas acima se consubstanciam no quadro sinótico, em anexo e que foram elaboradas de conformidade com a praxe legal preceituada nas disposições do Decreto-Lei n. 2416, de 17/7/1940, que regula a matéria.

À luz da realidade insuspeita dos algarismos, pois estes foram colhidos dos próprios balancetes da Prefeitura, chegamos à conclusão de que haverá um "superavit" de 30% m/m sobre a receita orçada de Cr\$ 7.000.000,00, ou sejam Cr\$ 2.100.000,00.

o que evidencia que os recursos disponíveis são mais do que suficientes para a adoção do substitutivo aqui apresentado, restando a significativa importância de Cr\$ 880.000,00, para maior reforço da verba de "Obras Públicas", se esse destino lhe quiser dar o Executivo.

CONCLUSÃO. — Damos por bem empregado qualquer sacrifício que tenhamos feito no desempenho desta importante tarefa, pois convencidos estamos de que procuramos fazer obra construtiva em bem dos melhores interesses da terra Iguaçuana. Como todo trabalho humano, o nosso terá falhas. Algumas serão mesmo inevitáveis em razão de causas e efeitos anteriores e remotos. Procuramos, entretanto, reduzi-las ao mínimo de modo que constituirão detalhes insignificantes na textura do trabalho, orientado que foi no sentido de encontrar a melhor, a mais justa e a mais harmoniosa solução para o complexo problema, dentro das atuais possibilidades financeiras da Municipalidade.

Encerrando estas considerações, recomendamos o nosso substitutivo à aprovação do plenário.

Comissão de Finanças e Orçamento, Câmara Municipal de Nova Iguaçu, 29 de maio de 1949.

DIONISIO BASSI — Relator.

QUADRO SINÓTICO DA ARRECADAÇÃO -- 1949

TRIBUTO	Arrecadado até Abril	Arrecadado até Maio	PREVISÃO ANUAL	Falta Arrecadar	ARRECADADO PARA MAIS
Territorial Predial	173.000,00 43.000,00	323.000,00 364.000,00	350.000,00 1.100.000,00	2º semestre Mês de junho e o 2º semestre	m/m 200.000,00
Indústrias e Profissões	435.000,00	480.000,00	750.000,00	2º semestre	m/m 200.000,00
Imposto de Licença	525.000,00	580.000,00	660.000,00	2º semestre	m/m 150.000,00
Imposto de Veículos	204.000,00	210.000,00	120.000,00	O resto do ano	m/m 300.000,00
Limpeza Pública	118.000,00	150.000,00	180.000,00	Mês de junho e o 2º semestre	m/m 100.000,00
Taxa Rodoviária	86.000,00	40.000,00	200.000,00	O exercício	m/m 150.000,00
					m/m 1.100.000,00
					m/m 2.200.000,00

NOTA Deixamos de fazer referência aos demais tributos do nosso orçamento, muito embora os mesmos estejam superando as respectivas previsões, ultrapassando-as num percentual altamente lisonjeiro. As estimativas efetuadas nos induzem a prever o "superavit" de 30% sobre a dotação do orçamento de Cr\$ 7.000.000,00, ou sejam Cr\$ 2.100.000,00. Câmara Municipal de Nova Iguaçu, 29 de maio de 1949. — DIONISIO BASSI

Cr\$ 2.100.000,00

Prefeitura Municipal de Nova Iguaçu

Resolução n. 70

Considera de utilidade pública vários estabelecimentos de ensino neste Município.

A Câmara Municipal de Nova Iguaçu, por seus representantes legais, decreta e ou promulga a seguinte Resolução:

Art. 1º — Ficam considerados de utilidade pública os seguintes estabelecimentos de ensino situados neste Município: Curso Iguaçu, Ginásio Afranio Peixoto, Ginásio Leopoldo, Ginásio Santo Antonio e Instituto Silveira Leite.

Art. 2º — A presente Resolução entrará em vigor na data da sua publicação, revogadas as disposições em contrário.

Prefeitura Municipal de Nova Iguaçu, 19 de julho de 1949.
SEBASTIÃO DE ARRUDA NEGREIROS — Prefeito

ATO DE 19-7-1949

O Prefeito Municipal de Nova Iguaçu, usando das atribuições que lhe confere a legislação em vigor,

Resolve nomear, de acordo com o art. 268, do decreto-lei n. 624, de 28 de outubro de 1942, Deise Ferreira da Silva, para exercer, como substituto, o cargo de Professor do Quadro Suplementar, durante o impedimento do respectivo titular, Nalda Leal Cacko, que se encontra em gozo de licença para tratamento de saúde, a partir de 18 do corrente.

Prefeitura Municipal de Nova Iguaçu, 19 de julho de 1949.
SEBASTIÃO DE ARRUDA NEGREIROS — Prefeito

PORTARIAS

O Prefeito Municipal de Nova Iguaçu, usando das atribuições que lhe confere a legislação em vigor,

Concede, nos termos do art. 18, do decreto-lei n. 41, de 23 de fevereiro de 1942, ao Despachante Municipal, René Salúcio Pitanga Granado, 30 dias de licença, para tratar de interesses particulares, a partir de 11 do corrente.

Prefeitura Municipal de Nova Iguaçu, 9 de julho de 1949.

Concede, nos termos dos artigos 161, § 4º, e 163 do decreto-lei n. 624, de 28 de outubro de 1942, e de acordo com o atestado médico, ao Continuo, Classe "I", do Quadro II, Cid Trigueiro Soares, 12 dias de licença, com vencimento, para tratamento de saúde, a partir de 29 de junho último.

Prefeitura Municipal de Nova Iguaçu, 15 de julho de 1949.

Concede, nos termos dos artigos 161, § 4º, e 163, do decreto-lei n. 624, de 28 de outubro de 1942, e de acordo com o atestado médico, ao Professor, do Quadro Suplementar, Nalda Leal Cacko, 90 dias de licença, com vencimento, para tratamento de saúde, a partir de 11 do corrente.

Prefeitura Municipal de Nova Iguaçu, 15 de julho de 1949.

Concede, nos termos do art. 28, § 2º, do decreto-lei n. 687, de 1 de fevereiro de 1943, e de acordo com o laudo médico, ao extranumerário mensalista, Dilza Valadão Palmeira, 30 dias de licença, para tratamento de saúde, com salário integral, a partir de 14 do corrente.

Prefeitura Municipal de Nova Iguaçu, 15 de julho de 1949.

SEBASTIÃO DE ARRUDA NEGREIROS — Prefeito

EDITAL

Azzis Rachid, Chefe da Divisão de Fazenda da Prefeitura Municipal de Nova Iguaçu, Estado do Rio de Janeiro, por ordem do Excelentíssimo Senhor Prefeito,

Faz saber a todos os que o presente Edital virem, ou dele conhecimento tiverem que, no dia 27 do corrente, às 14 horas, no Depósito Público desta Prefeitura, será vendido em hasta pública, com a presença do sr. Encarregado dos Serviços Externos da Inspeção de Rendas, um cavalo castanho claro, frente aberta, caído dos quatro pés, apreendido na via pública no dia 6 do mês em curso, conforme guia n. 1.024, a quem maior lance oferecer. E, para que todos os interessados tivessem conhecimento, mandou lavrar o presente Edital, que será publicado e afixado em lugar do costume. Dado e passado nesta cidade de Nova Iguaçu, aos dezoito dias do mês de julho do ano de mil novecentos e quarenta e nove. Eu, Maura Caulino Andrade, Oficial Administrativo "L", o datilografuei. E eu, Azzis Rachid, Chefe da Divisão de Fazenda, o subscrevo e assino.

Divisão de Fazenda, 18 de julho de 1949.

AZZIS RACHID — Chefe da Divisão de Fazenda

Organização Técnica Contabil

DEPARTAMENTO ESPECIALIZADO DE CONTABILIDADE

Serviços de Despachante: Ministério do Trabalho, Institutos de Previdência, Contratos, Distratos, Averbações, Plantas, Defesas Fiscais, Legalização de Firmas, etc.

RENÉ SALÚCIO PITANGA GRANADO
DESPACHANTE OFICIAL

MANOEL JOAQUIM RIBEIRO FILHO
PERITO-CONTADOR

MANOEL PEDRO DE ALMEIDA COUTO
CONTADOR

Av. Nilo Peçanha, 23—1.º andar—Tel. 436

Ed. "Nice"—NOVA IGUAÇU—E. do Rio

Casa vazia

Vende-se uma à rua Barão de Tingüá, 413, a chave ao lado. Preço: 115 mil cruzeiros. Trata-se à rua São Francisco Xavier n. 971, casa 6, com o sr. Thompson. 2-3

Durvalino dos Santos

Despachante Estadual

Rua dr. Getúlio Vargas, 111
1º andar — Solo 103
NOVA IGUAÇU — E. DO RIO

Discos

CASA LAURA

Grande variedade

Preço—Estoque—Qualidade

Dr. Carvalho de Rezende

MÉDICO OCULISTA

Consultório:

RUA ANDRADAS, 36—Sobrado
— Rio de Janeiro —

HORARIO: 8,30 às 11,30 e 14,30 às 17,00

NOVA GAROTINHA

Comer bem todos gostam, mas para comer bem só no Restaurante Nova Garotinha

Restaurante de primeira ordem.
Petisqueiras á portuguesa



CAFE' E BAR

Bebidas de todas as qualidades

Almeida & Cia. Ltda.

Rua Marechal Floriano, 1988—Tel. 129

NOVA IGUAÇU — E. DO RIO

Farmácias de plantão

Farmácia N. S. Aparecida — Rua de Marechal Floriano, 1652.

Farmácia S. Geraldo — Rua de Marechal Floriano, 2228. Telefone, 131.



Indicador Comercial

Farmacia

Farmácia e Drogaria Central—Rua Marechal Floriano, 2194. Tel. 16 — Nova Iguaçu. Depositar dos Produtos Seabrina e Victory. Farmacêutico A. P. Guimarães Victory.

Casas Funerárias

Casa Santo Antonio — Serviço Funerário — Guilhermina Ferreira da Silva, Rua Marechal Floriano, 2018. Tel. 86 — Nova Iguaçu.

Diversos

Delfim Pereira Montenegro — Construtor. Av. Santos Dumont, 626 - Telefone, 69 — Nova Iguaçu.

S. M. Torraca — Copias e papéis heliográficos. R. Uruguaiana, 112-1º and. Fones: 23-4968 23-2663 e 43-8826.

Manduca e alpin — Com pra-se qualquer quantidade, á rua S. Sebastião, 1695 (fundos) -Belford Roxo—Estado do Rio.

BANCO DO BRASIL S. A.

O MAIOR ESTABELECIMENTO DE CRÉDITO DO PAÍS

Filial de Nova Iguaçu - Estado do Rio: Praça 14 de Dezembro, 98

Telefs.: 4 (Contadoria) e 25 (Gerência)-End. Tel.: "Satélite"-Caixa do Correio, 3

Condições para as contas de depósitos

Depósitos sem limite 2% a. a.

Depósito inicial mínimo, Cr\$ 100,00. Retiradas livres. Não rendem juros os saldos inferiores àquela quantia, nem as contas liquidadas antes de decorridos 60 dias a contar da data da abertura.

Depósitos Populares — Limite de Cr\$ 10.000,00 4 1/2% a. a.

Depósitos mínimos, Cr\$ 50,00. Retiradas mínimas, Cr\$ 20,00. Não rendem juros os saldos: a) inferiores a Cr\$ 50,00; b) excedentes ao limite; c) das contas encerradas antes de decorridos 60 dias da data da abertura.

Depósitos limitados — Limite de Cr\$ 50.000,00 4% a. a.
— Limite de Cr\$ 100.000,00 3% a. a.

Depósitos mínimos, Cr\$ 100,00. Retiradas mínimas, Cr\$ 50,00. Não rendem juros os saldos inferiores a Cr\$ 100,00. Demais condições idênticas às de Depósitos Populares.

Depósitos a Prazo Fixo:

Por 6 meses	4% a. a.
Por 12 meses	5% a. a.
Com retirada mensal da renda,	
por meio de cheques:	
Por 6 meses	3 1/2% a. a.
Por 12 meses	4 1/2% a. a.
Depósito mínimo—Cr. 1.000,00.	

Depósitos de Aviso Prévio:

Para retiradas mediante prévio aviso:	
De 30 dias	3 1/2% a. a.
De 60 dias	4% a. a.
De 90 dias	4 1/2% a. a.
Depósito inicial mínimo — 1.000,00.	

Letras a prêmio: Selo proporcional. Condições idênticas às de Depósito a Prazo Fixo

Faz, nas melhores condições, tôdas as operações bancárias

COBRANÇAS — TRANSFERÊNCIAS DE FUNDOS.

DESCONTOS de letras, saques e cheques sobre esta ou quaisquer outras praças.

EMPRÉSTIMOS em contas correntes com caução de duplicatas.

CRÉDITO AGRÍCOLA a longo prazo, sob a garantia exclusiva da fruta.

CRÉDITO PECUÁRIO a longo prazo para custeio de criação, aquisição de gado para engorda, recriação, etc.

CRÉDITO INDUSTRIAL para a compra de matérias primas e reformas, aperfeiçoamento e aquisição de maquinário.

São atendidos, com a maior presteza, todos os pedidos de informações e esclarecimentos sobre quaisquer operações da Carteira de Crédito Agrícola e Industrial, que se acha em pleno funcionamento.

Agências em tôdas as capitais e principais cidades do Brasil
Correspondentes nas demais e em todos os países do mundo

ESPORTES

(Conclusão da 3ª. página)

Iar mais um tento, por intermédio de Bolívar, o que lhe garantiu uma vitória incontestável por 4 a 3.

O quadro do Iguassú estava assim constituído: Osny Bady e Samuel; Tinhoso, Bacará e Quintino; Abílio, Bolívar, Edson, Darcy e Lalau.

Consignaram os goals: Bolívar (2) e Darcy (2). A renda atingiu a soma de Cr\$ 1.200,00.

Na preliminar, saiu vitorioso o quadro de aspirantes do Quelimados, pelo escore de 1 x 0.

Milionários 3 x Aliados 2

Milionários e Aliados realizaram no Estádio Santos Dumont um interessante prélio, no qual o equilíbrio de forças foi patente, muito embora o A. C. Aliados fosse apontado como o favorito, em face da sua última vitória sobre o Quelimados F. C.

O Milionários, porém, como um quadro bem harmonizado e que tem tido ótimas atuações no certame da 1ª Divisão, como estreado, atuando melhor tecnicamente e com mais entusiasmo, construiu o justo placar de 3 x 2, coroando assim o trabalho do melhor quadro em campo. Quinga e Bateia foram os consignadores dos tentos, tendo aquele assinalado 2 e este 1.

A arbitragem esteve a cargo do sr. Hilario, que teve uma atuação regular. Na preliminar, ainda saiu vitorioso o 2º quadro do Milionários.

Belford Roxo 1 x Filhos 3

O Belford Roxo que, na sua última exibição frente ao E. C. Iguassú, tivera uma atuação assombrosa, tirando ao líder invicto um ponto, que veio estabelecer a divisão da liderança entre Filhos e Iguassú, não repetiu aquela façanha, baqueando frente ao alvi-negro iguassuano pelo escore de 3 x 1. O placar assinalado pelo marcador, no final da contenda, foi justo sob todos os pontos de vista, levando-se em conta que o vencedor alçou com melhor padrão técnico, procurando sempre pôr em prática um jogo produtivo e ao alcance de suas aspirações, qual seja a vitória. Na preliminar, registou-se a vitória dos aspirantes do E. C. Belford Roxo.

Morro Agudo 1 x Primavera 1

O Morro Agudo e o Primavera travaram, no campo do primeiro, a luta considerada como a mais fraca da rodada, devido à classificação dos contendores. Como tal, pouco foi o interesse desperdiçado e o seu desenrolar veio confirmar o que se esperava: um justo empate de 1 x 1. Durante todo o seu transcorrer, a partida apresentou um jogo pouco vistoso, muito embora haja nos dois conjuntos elementos de reais qualidades técnicas. Assim, o empate de 1 x 1 laureou bem o esforço com que se empregaram os integrantes das duas equipes.

Jogos para hoje:

Será realizada hoje a 9ª e última rodada do turno, com os seguintes jogos:

E. C. Iguassú x Filhos de Iguassú F. C. (no Estádio Francisco Baroni).

Primavera F. C. x Aliados A. C. (no Estádio Coelho da Rocha, em Belford Roxo).

Morro Agudo F. C. x E. C. Belford Roxo (no campo do Morro Agudo).

Quelimados F. C. x E. C. Triângulo (no campo do Quelimados).

A atração máxima dessa rodada será a realização da partida entre o Iguassú e o Filhos de Iguassú. Este embate, que está sendo aguardado com grande interesse por parte dos desportistas iguassuanos, promete ser renhido, de vez que os clubes que irão preliar logo mais, no Estádio Francisco Baroni, ostentam os títulos de líderes da tabela e, também, por estar ainda invicto até agora o glorioso E. C. Iguassú.

Conseguirá tirar o Filhos de Iguassú a invencibilidade do alvi-negro?

Basquetebol

Resultado das partidas amistosas de basquetebol realizadas em Madureira, entre as equipes do Madureira Tênis Clube e E. C. Iguassú.

1º QUADROS — E. C. Iguassú 16 x Madureira T. C. 12. Quadro do Iguassú: Chuca, Chico, Beto, Ari, Lão e Pimenta. Fizeram as cestas: Ari (2), Beto (2), Pimenta (2), Lão e Beto uma cada.

2º QUADROS — Vencedor o Madureira por 28 x 18. Quadro do Iguassú: Hélio, Fernando, Tiã, Ermino, Luciano e Manoel Pedro.

Serviram como juizes: Tião e Ari, respectivamente, nos primeiros e segundos quadros.

MANOEL QUARESMA DE OLIVEIRA

Terrenos a longo prazo — Compra — Venda
Administração de Imóveis

Nova Iguassú: Av. Nilo Peçanha, 23-1º andar. Tel. 87
Rio de Janeiro: Rua Buenos Aires, 19 — 2º andar, sala 3
às quintas-feiras das 16 às 17,30 horas.

A Varanda de Nova Iguassú de Manoel Pereira Bernardes Jr.

Móveis de vime em geral, vassouras, espanadores, etc.
Rua Marechal Floriano, 2351-Tel. 67-Nova Iguassú-E. do Rio

E. C. Iguassú

RESUMO DOS ATOS DO SR. PRESIDENTE:

a) — Tomar conhecimento e arquivar os Boletins Oficiais ns. 16 e 17/49, da L.I.D.; b) — oficiar ao sr. Delegado de Polícia, solicitando policiamento em nossa praça de esportes para o próximo domingo, dia 24 do corrente (hoje); c) — agradecer ao Clube de Regatas Vasco da Gama, a remessa do seu Relatório de 1948; d) — tomar conhecimento e agradecer o convite enviado pelo Milionários E. C., designando o associado cel. Nicolau Rodrigues da Silva para representar este clube nas festividades do do mesmo; e) — incluir no quadro social como aspirante, o jovem Gabriel Soares Junior; f) — convidar o Flamengo Juniores F. C. e o Internacional F. C., para disputarem em nossa praça de esportes partidas amistosas de futebol (juvenis), nos próximos dias 24 de julho e 14 de agosto, respectivamente.

Nova Iguassú, 19 de julho de 1949.

HELIO GOMES LAVINAS
1º Secretário

NOTA OFICIAL

A Diretoria do E. C. Iguassú, tomando conhecimento das críticas que lhe foram feitas em jornal que se edita nesta cidade sobre a ausência de providências quando do acidente sofrido pelo seu velho servidor sr. Artur José Teixeira, vem, pela presente, restabelecer a verdade, informando ao seu quadro social o seguinte:

a) — quando se verificou o acidente, na noite de domingo, 10 do corrente, o sr. Artur foi imediatamente socorrido pelo Presidente do clube, que o carregou, juntamente com um associado, aconselhando-o a que ficasse em sua residência, em observação, até o dia imediato, de vez que o exame clínico, procedido no local do fato, não possivelmente a existência de fratura;

b) — na manhã seguinte o Presidente do clube foi procurado pelo filho do acidentado, que lhe informou haver sido o mesmo novamente examinado pelo Vice-presidente, dr. Humberto Gentil Baroni, que julgou conveniente, para esclarecimento do diagnóstico, a requisição de uma radiografia da região que acusava dores;

c) — imediatamente o dr. Lourival Ribeiro foi autorizado a submeter o acidentado ao exame radiográfico, às expensas do clube, o que foi feito no mesmo dia;

d) — constatada, então, a fratura do colo do fêmur, foi o sr. Artur visitado em sua residência pelo Presidente do clube, que aconselhou a sua internação em hospital onde existisse serviço especializado de ortopedia;

e) — ainda por intermédio do Presidente do clube, o dr. José Brigagão Ferreira obteve a internação provisória do acidentado no hospital Rochi-

J. VIEIRA & Cia.

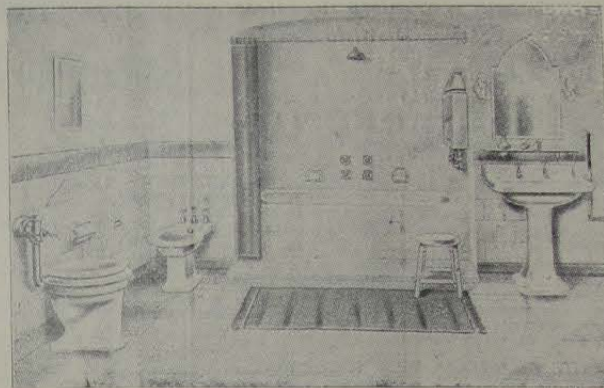

Aparelhos sanitarios — Azulejos — Mosaicos — Ladrilhos hidraulicos B R C.

Revendedores autorizados das Indústrias: Klabin Irmãos & Cia. — Cia Cerâmica Brasileira. — Cerâmica Sacoman S. A. — Fundação Brasil S. A. — Indústrias Rel.

Ventiladores — Lampadas — Materiais para instalações elétricas e hidráulicas.

LOJA E ESCRITORIO:

Rua Marechal Floriano Peixoto, 2191 - Tel. 263

Nova Iguassú — E. do Rio

Baterias para Rádio

CASA LAURA

Todos os tipos

Preço-Estoque-Qualidade

Faria, em Campo Grande, ate que se verificasse vaga no hospital Carlos Chagas, tendo sido a sua remoção, em carro de aluguel, feita à custa do clube;

1) — posteriormente, ainda, o clube forneceu à esposa de seu servidor a quantia de Cr\$ 1.000,00 (mil cruzados), para aquisição de material a ser utilizado na intervenção cirurgica para redução da fratura e lhe comunicou que os vencimentos do sr. Artur serão pagos integralmente no periodo de seu afastamento.

Nova Iguassú, 19 de julho de 1949

OSMAR LAPORT DA MOTA
Diretor da Secretaria

ORNAMENTE SEU LAR!

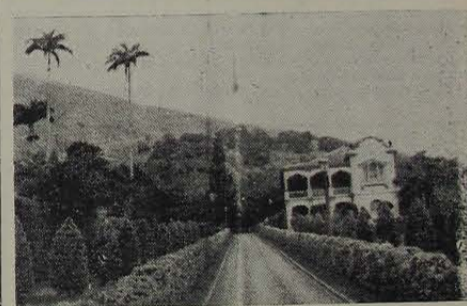

CURSO DE DECORAÇÃO DO LAR PATROCINADO PELO C.I.P.

Bordados, lingerie — Flores de papel, pano e escamas — Bonecos para enfeites — Animais de pano — Decorações de vasos — Trabalhos em laço e purpurina — Capeados para cadeiras — Tecelagem — Estampas em couro, etc.

Pela Prof. GLADYS AFRANIO TERRY
Matricula Cr\$ 20,00 Mensalidade Cr\$ 50,00

Os associados do C. I. P. estão isentos da taxa de matrícula
Número limitado de lugares
GINÁSIO AFRANIO PEIXOTO

Curso Musical Peregrino de Castro

Anexo ao GINÁSIO AFRANIO PEIXOTO

(Equipado no Conservatório Brasileiro de Música)

Aulas de TEORIA MUSICAL, VIOLINO, PIANO e seus similares.

RELO HORIZONTE-SANATÓRIO STA. TERESINHA

Para doentes do aparelho respiratório. — Diretor: Dr. Luiz de Azeredo Coutinho. — Alimentação boa e cuidada. — Pneumotorax — Raios ultra violeta — RAPOS X. Avenida Carandá nº 938 — Fone: 2 1573.

Dr. Eduardo Silva Junior

CIRURGIÃO-DENTISTA

CONSULTORIO:

RUA RODRIGUES ALVES, 1307
NÍLOPOLIS — ESTADO DO RIO

Oficina Mecânica

SOLDA ELÉTRICA E OXIGÊNIO

Serviço de torno mecânico e plaina, consertos de máquinas em geral, reforma em motores de combustão interna, montagem e assentamento de máquinas de qualquer tipo.

Bittencourt & Alarcão Ltda.

Trav. 13 de Março, 24-Tel. 136-NOVA IGUAÇU-E. do Rio

COMISSÃO DE FINANÇAS E ORÇAMENTO

Parecer-Relatório. — Projeto n.º 115/49. —
Autor: Vereador Dionísio Bassi.

PARECER:
VI — (FINAL)

ADMINISTRADOR DO SERVIÇO DE ÁGUAS E ESGOTO. — A dedicação e o desprendimento do ocupante deste cargo, o dinâmico funcionário Epaminondas Ramos, é consagrada por gregos e troianos.

Ocupando a direção de um relevante setor da administração pública, este digno servidor precisa ser recompensado com uma gratificação de função, uma vez que do cargo que exerce com a maior proficiência, ele apenas percebe escassa remuneração.

A responsabilidade, a representação e o tempo exigidos pela direção de tão arduos serviços, devem encontrar estímulo e compensação em vantagens decorrentes, que não se podem limitar à dispensa de assintura de ponto e à honraria do posto, pelo que achamos mais do que justo lhe seja concedida a quantia de Cr\$ 500,00 mensais, à guisa de gratificação de função.

DESPESA DETERMINADA PELO SUBSTITUTIVO. — Na conformidade das modificações e ampliações que resolvemos introduzir na proposta do Executivo, a despesa resultante da proposta que elaboramos é a seguinte:

Funcionários	Cr\$ 663.120,00
Extranumerários Mensalistas	» 276.800,00
Extranumerários Diaristas	» 264.000,00
Inativos	» 16.000,00
Total	1.219.920,00

Discordamos categoricamente do pensamento do Chefe do Executivo, expresso em sua Mensagem quando afirma "que as nossas possibilidades financeiras são restritas". Esta afirmação não só evidencia um profundo desconhecimento da atual realidade financeira, mas também uma má vontade indistigável em satisfazer as justas aspirações dos servidores na melhoria dos seus proventos.

Negamos de plena consciência as restrições atribuídas às nossas possibilidades financeiras, uma vez que os próprios balancetes mensais assim nos autorizam. Por tais documentos constatamos que a receita já arrecadada nos 4 últimos meses o tem sido em progressão ascendente. A prova têm-la nos quantitativos já realizados, cujos totais foram ultrapassados em 50% m/m.

Claro está, por este simples argumento, que a vitalidade econômico-financeira do nosso Município é um fato incontestável, apesar dos desmembramentos sofridos.

Para melhor intuição do exposto, vejamos em detalhes o que ocorre com a execução orçamentária deste ano comparada com a do ano de 1948.

Em 1948, para uma estimativa de Cr\$ 5.000.000,00, a Prefeitura arrecadou Cr\$ 6.731.890,00, não se levando em consideração, como sobejo, que Cr\$ 566.000,00 deixaram de ser recolhidos, correspondendo esta sobre à quota do Matadouro de Nilópolis e a referente ao artigo 20 da C. Federal, não entregue pelo Governo do Estado.

A demonstração acima, acrescida de outros detalhes, é



NÃO SINTA FRIO!...

ALFAIATARIA SANTOS

Participa aos seus distintos clientes que recebeu um magnífico sortimento de agasalhos para **HOMENS, SENHORAS e CRIANÇAS**

Vendas com pequenos lucros

ALFAIATARIA SANTOS

Rua Marechal Floriano Peixoto, 1968

TELEFONE: 280

NOVA IGUAÇU — ESTADO DO RIO

Federação das Cooperativas de Consumo do Estado do Rio

Como foi amplamente noticiado, realizou-se no dia 11 de junho p. passado, na sede da Associação dos Servidores Públicos do Estado do Rio, a constituição da Federação das Cooperativas de Consumo existentes em território fluminense. O ato, que foi presidido pelo sr. Orlando de Almeida, diretor da Divisão de Economia Agrícola, que tem a seu cargo o serviço assistencial de

CORREIO DA LAVOURA

ÓRGÃO INDEPENDENTE FUNDADO EM 22 DE MARÇO DE 1917
Fundador: SILVINO de AZEREDO

Red. e Oficina: Rua Bernardino Melo, 2075

Telefone, 180

ANO XXXIII

NOVA IGUAÇU (Estado do Rio), 24 DE JULHO DE 1949

N. 1.658

cooperativismo do Estado, contou como comparecimento dos delegados de numerosas cooperativas de consumo do Estado. Foram eleitos para o período inicial de 2 anos os seguintes representantes: Presidente, João França da Silva (da Cooperativa dos Bancários de Niterói); Diretor-Secretário, José de Araújo Filho (da Cooperativa de Consumo de Santa Rosa); Diretor-Comercial, Adão Pereira de Melo Neto (da Cooperativa dos Empregados

da Companhia Siderúrgica Nacional de Volta Redonda). Para o Conselho de Administração: Augusto Cardoso (da Cooperativa dos Trabalhadores de Niterói Ltda.); Emanuel Piragibe (da Cooperativa de Consumo de Rio Grandina). Para o Conselho Fiscal: Manuel Ferreira Caboclo (da Cooperativa de Consumo da Fábrica Cometa do Meio da Serra); João Ferreira Monnerat (da Cooperativa de Consumo dos Motoristas de Nova Fribur

go); Joaquim da Fonseca Torres (da Cooperativa de Consumo dos Trabalhadores da Ilha dos Pombos); e para Suplentes: Moacyr Veloso Lopes (da Cooperativa de Consumo do C. N. E. P. A. Ltda.); Alcides Tenório Leite (da Cooperativa Operária de Marquês) e César Wilson (da Cooperativa Fluminense dos Servidores da União).

Trabalhos gráficos? Na redação deste jornal

LOJAS LA CAVA

J. LA CAVA

CAMARAS FRIGORÍFICAS. SORVETEIRAS E BALCÕES FRIGORÍFICOS

Geladeiras Comerciais e Domésticas

Acessórios para refrigeração em geral

Rádios — Máquinas

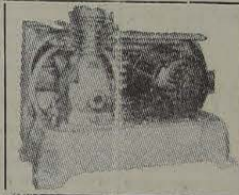

Oficina Modelo para montagem e consertos

Serviço de conservação a domicílio

Chamados noturnos: R. Mal. Floriano Peixoto, 2397

Rua Marechal Floriano, 2399 - Telefone 325 - Nova Iguaçu - E. do Rio

que nos induziu a fazer afirmações ilsonjeiras sobre a situação financeira do Município, quando ainda estava em vigor um Código Tributário arcaico.

Nos 4 meses decorridos deste exercício, com uma estimativa semestral de Cr\$ 3.500.000,00, já havia uma arrecadação de Cr\$ 2.418.291,10.

É interessante assinalar que os impostos territorial, predial e a taxa de consumo d'água, somente neste mês, começaram a ser recebidos.

Tenho conhecimento de que a arrecadação deste mês, até o dia 27, já perfazia o montante de Cr\$ 880.000,00, figurando o imposto territorial, cuja previsão anual é de Cr\$ 350.000,00, com a arrecadação de Cr\$ 323.000,00, até o dia 27 deste.

Do imposto de licença, cuja estimativa anual é de Cr\$ 660.000,00, já haviam sido recebidos, até maio, Cr\$ 580.000,00.

Os impostos de indústrias e profissões e de veículos ultrapassaram as suas previsões semestrais em 28 e 70%, respectivamente. Tendo sido prevista uma arrecadação anual de Cr\$ 120.000,00 para o imposto de veículos, até abril haviam sido recolhidos Cr\$ 204.000,00.

Se os dados acima não bastassem para fortalecer as nos-

(Conclue na 5ª página)



TENDES GRIPPE?
TOMAE O LEGITIMO

ALLIUM SATIVUM

DE
COELHO BARBOSA & CIA

Laboratórios:
R. Joaquim Palhares, 643-Rio

CHEVROLET

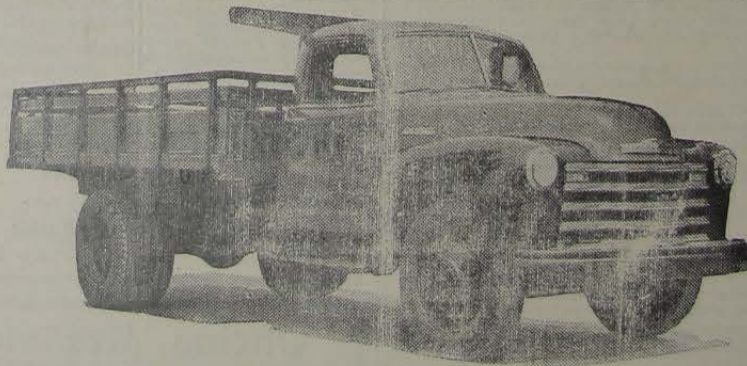

CONCESSIONARIO: JOÃO R. CARDOSO

VENDAS A PRAZO

Rua 13 de Março, 48 - Tel. 272 - Nova Iguaçu - Estado do Rio