



A Camara encerrou, quinta-feira, a sua 1ª sessão ordinária, quando aprovou as contas do sr. Prefeito, relativas a 1948

CORREIO DA LAVOURA

ORGAO INDEPENDENTE FUNDADO EM 22 DE MARÇO DE 1917
Fundador: SILVINO de AZEREDO

Diretor-Gerente: AVELINO DE AZEREDO

Diretor-Secretário: LUIZ DE AZEREDO

ANO XXXIII

NOVA IGUASSÚ (Estado do Rio), DOMINGO, 3 DE ABRIL DE 1949

N. 1.672

Revista Brasileira dos Municípios

A campanha em favor da revitalização dos Municípios encontrou no Instituto Brasileiro de Geografia e Estatística, desde os primeiros momentos dessa entidade, um de seus mais sinceros e decididos animadores. A obra que vem sendo executada pelo I. B. G. E., na esfera municipal, vale como eloquente profissão de fé na capacidade de recuperação das forças adormecidas no vasto interior brasileiro.

Mantendo em cada comuna, sem exceção de uma só, bem aparelhadas Agências de Estatística, em condições de fornecer, a estudiosos e dirigentes os elementos de medida da realidade local; divulgando sinopses estatísticas pertinentes a cada Município; realizando estudos e apresentando sugestões sobre as questões básicas da vida municipal, honra o Instituto os compromissos assumidos nos Convênios Nacionais de Estatística Municipal e realiza grandiosa obra de revigoração desse espírito municipalista, que já vai abrindo, para a história do nosso desenvolvimento, um novo capítulo de promissoras perspectivas.

Faltava, entretanto, ao Instituto, para a mais eficaz consecução dos objetivos municipalistas, um novo instrumento de ação capaz de contribuir, com mais vigor ainda, para o êxito da patriótica campanha. Assim o reconheceu a Assembléia Geral do Conselho Nacional de Estatística, quando dispôs sobre o lançamento da "Revista Brasileira dos Municípios", dedicada à divulgação e ao estudo dos assuntos e problemas de interesse municipal, que ora surge sob a responsabilidade do I. B. G. E. e da Associação Brasileira de Municípios.

Em sua primeira apresentação, a "Revista Brasileira dos Municípios" impõe-se ao público, quer pela sua primorosa feição material, a cargo do Serviço Gráfico do Instituto, quer pela alta qualidade das colaborações e da matéria redacional apresentada.

O plano geral da publicação inclui seções especializadas relativas a problemas de administração e urbanismo, vida rural, direito municipal, legislação e jurisprudência. A Revista mantém, ainda, entre outras, seções destinadas a focalizar a evolução do quadro municipal brasileiro, a vida e a obra de vultos do municipalismo, além de bem cuidado noticiário sobre fatos de interesse para os Municípios.

O presente volume publica colaborações assinadas pelos srs. Océlio de Medeiros, J. Roberto Moreira, H. E. Alvim Pessoa, Afonso Almiro, Costa Pôrto, Carlos Dodsworth Machado e Crespo Teixeira.

A "Revista Brasileira dos Municípios" tem como diretor responsável o sr. Rafael Xavier, Secretário-Geral do I. B. G. E. e Presidente da Comissão Nacional Organizadora da Associação Brasileira de Municípios, e como redator-secretário o sr. Lourival Câmara, Chefe do Serviço de Divulgação do Instituto.

A LAPIS...

Guerra aos charlatães

Silvino Silveira



O nosso veemente brado de protesto contra o "infeliz projeto", da autoria ou super-autoria do deputado Pedroso Junior,

teve a mais colorosa repercussão nos principais centros do Brasil e das Américas, notadamente nas Republicas do Uruguai, Argentina e Chile.

O referido parlamentar quis transpor-se à imortalidade com o celebre "Pedrosismo", isto é, a disseminação de cirurgias dentistas e farmacêuticos praticos, por toda a Terra de Santa Cruz, sem a indispensável passagem pelos bancos academicos, num verdadeiro atentado à saúde do povo.

O prof. Pedro Calmon, reitor da Universidade do Brasil e membro conspícuo da Academia de Letras, acaba de declarar que não há médicos, farmacêuticos, dentistas e magistrados no interior.

A Mesa da Camara Federal foi apresentado um projeto

Zoólogo polonês seguiu para a Amazônia

Noticia-se que seguiu há pouco para Belém, pelo avião da Panair do Brasil, o zoólogo polonês, dr. Richard Tomski, ex-diretor do Jardim Zoológico de Lodz, na Polónia e que se encontra atualmente dirigindo uma estação de aclimação e repouso de animais silvestres, em Miguel Couto, na E.F. Rio Douro. O dr. Tomski, auxiliado por sua esposa, importa e exporta bichos para todos os continentes e, agora, foi observar as condições para melhor tratamento dos espécimes da fauna amazônica.

que visa proporcionar o que se poderia chamar de auxílio vocacional aos diplomados por escolas superiores civis.

A medida, — segundo a imprensa carioca, — teria por finalidade solucionar um dos problemas de caráter mais urgente e de grande envergadura para o levantamento do padrão educacional do povo brasileiro e consequente elevação do mesquinho nível intelectual que ainda não nos foi possível superar, principalmente em se tratando das regiões abandonadas do interior.

Sabe-se que hoje em dia já se tornou um fenomeno perigoso a migração dos valores, para não dizer das massas em geral, da provincia para as metropoles, — afirma um dos nossos vespertinos. Concentram-se no Rio e em S. Paulo elementos uteis que não conseguiram clima para fixação em seus estados de origem e que procuram nos centros mais adiantados do país, maiores horizontes para se realizar. Resultado: superpopulação das metropoles, com todos os males daí decorrentes e despoamento do interior, de valores capazes de construir a verdadeira nacionalidade.

O aludido projeto é da autoria do ardoroso deputado, Café Filho, representante nordestino, e exara no seu artigo primeiro:

"É instituído o auxílio vocacional de Cr\$ 2.000,00 mensais aos diplomados em escola civil de ensino superior, oficial ou reconhecida, durante o prazo de doze meses consecutivos, contados do em que concluírem o curso, desde que provejam a insuficiência de meios com que se manter e exercem as atividades proprias da profissão em localidade de população

(Conclue na 2ª pagina)

DESPERDICIO DE ENERGIA

AYLTON AZEREDO DA SILVEIRA

EMBORA falem ainda dois anos para que o atual presidente da República ceda seu posto ao outro mais alto dignatário que, em seguida, será eleito, já muito se fala a propósito do problema da sucessão. Este murmúrio não vem das ruas nem de boatos propalados pela imprensa, sempre duvida de officias sensacionais com que bossa manter em estado de excitação as multidões, até mesmo lançando mão do espectro da guerra. Vem ele dos próprios círculos interessados, dos bastidores da politica nacional, onde o dinamismo e o trabalho de cada um, em vez de se empregarem em empreendimentos constructivos, são

gastos em maquinações, manobras maquiavélicas que roubam o melhor de nossas inteligências, impedindo que o país lucre em produzi-las. Desta maneira, em seis anos de governo, perdemos os dois primeiros, apurando e discutindo a legitimidade das eleições, dando e negando provimento a recursos de partidos; os dois seguintes, lutando para afastar os obstrucionistas da oposição ou engabelando-os com acordos intpartidários para que esqueçam a "eterna vigilância" e não atrapalhem a ação esclarecida dos governantes; e os dois últimos, discutindo a sucessão. Evidentemente, não há muito que esperar de um tal estado de coisas. De obra útil e perene nada resta.

Infelizmente, a evolução do mundo se processa em ritmo muito lento em relação à duração da vida dos homens. Muitas são as gerações que passam sem percebê-la. Vivem crenças que atingiram a fase final do desenvolvimento humano. Um longo período transcorrerá até que as condições políticas do mundo em geral, e em particular no Brasil, atinjam um estado satisfatório. Nosso clima ainda é, e dizemos com grande pesar, pouco saudável. Basta dizer que há ambiente neste meado do século XX para que os jornais estampem, em manchetes, declarações mais ou menos neste teor: "Eu, somente eu farei o novo presidente". E o mal não reside, propriamente, em tal afirmação. O pior é que poderá fazer mesmo o que afirma, se o desejar. Dispõe de recursos os mais variados para subjugar os que, para cumprir um dever cívico, comparecem às urnas. O eleitorado tem se demonstrado incapaz de escolher os melhores representantes e de reagir contra o cabresto imposto pelos chefes políticos à moda do "coronel", que se diz já ter passado, mas perdura, entretanto, até hoje. Cai ingenuamente na propaganda a moneditariamente bem nutrida, deixa-se embair pela preparação psicológica para que, em dado momento, apresente esta ou aquela tendência.

Num país onde tantas orientações divergentes entram em choque, onde tantos pontos de vista políticos existem, onde há, inevitavelmente, interesses distintos a defender, os bons e os maus, fala-se em candidato único. Será uma farsa. Importa em se transformar em indiretas as eleições diretas, pois o candidato será eleito nos corredores palacianos. Dos interesses populares me se o, poucos se lembram. Até quando perdurará tal estado de coisas? Infelizmente, ninguém pode prever.

Amparemos os Citricultores

Dionisio Bassi

A decisão da Carteira de Exportação e Importação do Banco do Brasil, proibindo, em novembro último, a saída de frutas de nosso território, está servindo de pretexto para a proposição de uma série de medidas pelas quais — "a laranja volte à situação de esplendor de outrora, e Nova Iguaçu, a sonhada Califórnia brasileira, a ser conhecida como a terra dos pomos de ouro".

O artigo do deputado Mário Guimarães, de domingo passado, na "Tribuna Iguaçuana", sob a epígrafe "AS NOSSAS LARANJAS", reflete a perfeita síntese dessas medidas que consistem, em resumo, na suspensão da supra citada medida, conforme naturalmente aspiram todos aqueles que aqui investiram capitais com o fim específico de movimentá-los no comércio exportador de laranjas.

Nesta altura, todavia, tais medidas não colimarão jamais os objetivos que visam. Quando muito, permitirão algumas tentativas às Casas Exportadoras, no sentido de obterem ainda, na safra próxima, parte dos resultados obtidos nas safras anteriores, o que, contudo, será sobremaneira problemático.

Os citricultores Iguaçuanos, digamos, os chacareiros, é que não perceberão nada dessas precaríssimas vantagens dos exportadores, donos de barracão, etc., os quais, por isso mesmo, terão apressado o seu próprio desenlace, com a extinção, geo-

(Conclue na 8ª pagina)

BELO HORIZONTE - SANATÓRIO STA. TERESINHA
Para doentes do aparelho respiratório. — Diretor: Dr. Luiz de Azeredo Coutinho. — Alimentação boa e cuidada. — Pneumotorax — Raios ultra-violeta — RAIOS X. Avenida Carandá nº 988. — Fone: 2-1618.

Admissão NOTURNO E DIURNO
à Escola Normal, ao Ginásio e ao Comercial

Início de novas turmas em abril
Rua Marechal Floriano, 1074

no **GINÁSIO LEOPOLDO**
de Nova Iguaçu

ilho híbrido
A LAVOURA
EM 22 DE MARÇO DE 1917
RIO, 27 DE MARÇO DE 1949
INTERNATIONAL HARVEST
Cocozza S. A.
PAIS!
Não comprem caro
A Alfaiataria Santos
OFERECE UNIFORMES COLEGIAS, CAMISAS OLIMPICAS, MEIAS SOUTES, EM L E M A S, ARTIGOS ESCOLARES E OBJETOS DE ESCRITÓRIO.
Alfaiataria Santos
DOS COLEGIOS DE NOVA IGUASSU
origem, 1968 - Tel. 280
PONTE DA ESTACAO
Estado do Rio

Exageros da psicanálise

Humberto Lacerda Campos

— E' inacreditável que um gênio, como Freud, escrevesse tantas coisas que a razão repele.

— O autor de uma doutrina, geralmente, comete exageros. O que não se explica, porém, é que esses exageros sejam defendidos pelos seus adeptos.

— São adeptos fanáticos. Aceitam tudo o que lhe diz o mestre. Julgam-no infalível.

— O dr. Games Nereia é um deles. Quando não encontra explicação para um fato que está enquadrado na psicanálise, diz que devemos aceitá-lo porque assim o quer Freud.

— Li alguns livros do dr. Nereia. E' um defensor entusiasta do Complexo de Édipo.

— Que pensa sobre essa teoria freudiana?

— Com a expressão "Complexo de Édipo" Freud denomina uma concepção psicológica que repugna ao sentimento humano. Afirma ele que a atração que os filhos sentem pela mãe e os filhos pelo pai, é de natureza sexual. E chega a declarar: "O desejo de ter um filho com a mãe nunca falta aos rapazes, assim como o desejo de receber um filho do pai é constante nas moças". Ora, tal sentimento repugna à pessoa normal. Mesmo na hipótese de ser esta tendência inconsciente, há repulsa. Tal coisa só é concebível nos tarados incestuosos. Mas Freud generaliza a sua teoria e não faz exceções.

— Freud era um maníaco pelas descobertas psicológicas. Queria sempre apresentar novidades. Não satisfeito com o complexo edipiano, inventou um outro: o Complexo do Avô. Diz ele: "Se a mãe costuma sentir atração pelo seu próprio pai, o filho é instintivamente levado a considerar o avô como rival no amor materno". Que sutileza psicanalítica!

— E o Complexo da Tia, conhece?

— Também descoberta de Freud?

— Não. Foi um colega dele quem o descobriu, Ernest Jones. Este Complexo é para explicar o namoro de um rapaz com uma velha solteirona. O rapaz que namora uma solteirona pretende, na verdade, a tia; e, se pretende a tia, é porque esta é a substituta da mãe.

— Freud era um sexomaníaco. Tudo para ele girava em torno do sexo. Via sexualidade até no recém-nascido. A criança que chupa bico ou dedo está satisfazendo o instinto sexual: é a "fase oral da libido". Depois a criança começa a brincar com o corpo: a fase chama-se "auto-erótica". E assim é a psicanálise: quase todos os nossos atos, conscientes ou inconscientes, são manifestações de impulsos sexuais reprimidos e sublimados.

Seja um rapaz elegante

Fazendo suas roupas só com

DARCY, ALFAIATE

Rua Marechal Floriano, 2363

Nova Iguaçu Estado do Rio

Em Nova Iguaçu

Vendem-se dois lotes de terreno, medindo um 12 x 52 e outro 15 x 52, à rua 13 de Maio, em frente ao n.º 809, onde os pretendentes podem colher informações. Preço: Cr\$ 35.000,00 cada lote. 2-2

Pilhas para lanterna

CASA LAURA

EVEREADY - RAY-O-VAC - STAR LITE

Preço-Estoque-Qualidade

Paulo Duque Estrada Meyer

ADVOGADO

INVENTÁRIOS - CAUSAS CÍVEIS

Rua Getúlio Vargas, 78, Sala 2 T. 1. 21, às 3^{as} e 5^{as} feiras, das 11 às 16 horas. - NOVA IGUAÇU.

Rua Alcindo Guanabara, 17/21, 14^o andar, Salas 1401/2, Ed. Regina. Tels. 22-1783 ou 22-4541, às 2^{as}, 4^{as}, e 6^{as} feiras, das 10 às 12 - 16 às 18 horas. - RIO.



G. M. - f 30

Concessionário: João R. Cardoso

VENDAS A PRAZO

Rua 13 de Março, 48 -- Tel. 272

NOVA IGUAÇU - E. DO RIO

Atenção Srs. Construtores e Proprietários

A Pedreira Santo Antonio

Tem sempre em estoque e de ótima qualidade

Pedras de alvenaria - Rústica Marroada - Cascalho de Rocha Pó de Pedra - M. cadames nos. 0-1-2 e 3, bem como areia, barro e saibro

Abilio Augusto Tavora

Escritório e Depósito:

Av. Manoel Duarte, 488 (antiga Estrada de Madureira)

Entregas rápidas - Preço sem competidor

NOVA IGUAÇU - E. DO RIO

Mário Guimarães | Fernando Nunes Brigagão

ADVOGADOS

ESCRITÓRIO: AV. NILO PEÇANHA, 23 (EDIFÍCIO NICE), 2º ANDAR - SALA 6

Das 9 às 10 horas

HORÁRIO (Diariamente)

Das 11 às 12 horas

Prefeitura Municipal de Nilópolis

DECRETO N.º 13 de 23 de março de 1949

O Prefeito Municipal de Nilópolis, usando das atribuições que lhe são conferidas em Lei,

DECRETA:

Art. 1.º - Ficam criadas na tabela numérica de extranumerários mensalistas, aprovada pelo Decreto n.º 9, de 27 de dezembro de 1948, mais cinco (5) funções de Professor, dos Serviços Auxiliares de Educação Pública, com o salário de Cr\$ 900,00 (novecentos cruzeiros).

Art. 2.º - A despesa decorrente do presente decreto correrá pela Verba 331-3-9.

Art. 3.º - O crédito suplementar à referida verba será aberto na época oportuna.

Art. 4.º - Este decreto produzirá efeitos a partir da data de sua publicação.

Prefeitura Municipal de Nilópolis, 23 de março de 1949.

João de Moraes Cardoso Junior - Prefeito

ATO N.º 7, DE 22-3-1949

O Prefeito Municipal de Nilópolis, usando das atribuições que lhe confere a legislação em vigor,

Resolve designar de acordo com o art. 88 do decreto-lei n.º 642, de 28 de outubro de 1942, o Fiscal de Distrito, classe "K", do Quadro II, Antônio Ferreira para, sem prejuízo das funções que ora lhe são atribuídas, exercer a função de Encarregado do Serviço Externo da Inspeção de Rendas do Quadro IV, a partir desta data.

Prefeitura Municipal de Nilópolis, 22 de março de 1949.

João de Moraes Cardoso Junior - Prefeito

PORTARIAS

O Prefeito Municipal de Nilópolis, usando das atribuições que lhe confere a legislação em vigor,

Resolve admitir, nos termos do art. 14, combinado com o art. 15, do decreto-lei n.º 687, de 1 de fevereiro de 1943, Sara Santana Medeiros, para exercer, como extranumerário mensalista, a partir de 3 do corrente, a função de Professor, dos Serviços Auxiliares de Educação Pública, com o salário mensal de Cr\$ 900,00 (novecentos cruzeiros), de acordo com a tabela aprovada pelo Decreto n.º 9, de 27 de dezembro de 1948.

Prefeitura Municipal de Nilópolis, 23 de março de 1949.

Concede, nos termos do art. 28, § 2º, do Decreto-lei n.º 687, de 1º de fevereiro de 1943, e de acordo com o laudo médico, ao extranumerário contratado, José da Costa Menezes Filho, dez dias de licença, para tratamento de saúde, com salário integral, a partir de vinte e um do corrente.

Prefeitura Municipal de Nilópolis, 28 de março de 1949.

João de Moraes Cardoso Junior - Prefeito

INSTITUTO BRASIL

AULAS: DIURNAS E NOTURNAS

INFANTIL, PRIMÁRIO e ADMISSÃO

Diretor: Prof. ANTONIO ALVES DE MOURA

Matriculas abertas diariamente das 8 às 11 horas, exceto aos sábados.

RUA MOÇUCA N.º 282 - Bairro da Posse Nova Iguaçu - E. do Rio



FRACOS e ANÊMICOS TOMEM Vinho Cresotado "SILVEIRA" Grande Tônico

Amilcar da Silva Barbosa

Despachante Municipal

Av. Presidente Vargas, 149

9º andar, sala 5, Tel. 43.7535

Rio de Janeiro

Oficina Mecânica Iguaçu

Converte e reforma geral de automóveis e caminhões. - Solda-se a oxigênio. - Adaptação de freios hidráulicos a qualquer tipo de carro.

DUCCINI & FRANCO

R. Marechal Floriano, 2376 - NOVA IGUAÇU - E. do Rio

Centro de Saúde
Doenças Venéreas
Chefia do Distrito Sanitário VI
Serviço de Doenças Venéreas
Nova Iguaçu, após haver sido
com o intuito de proporcionar
sua saúde e a dos seus familiares
e 6^{as} feiras - das 7 às 10 horas
e sábados - das 7 às 10 horas
em vista atender e beneficiar os
pregados no comércio e de um modo
tanto trabalhem fora durante o dia,
aqui se acham impedimento para que
tenham ao tratamento requerido por
de.
que esta conveniência de horário, aliada
campanha anti-venéreas, ora desenvolvida
municípios do Estado, a grande per-
é então por ela instigada, quer por
ter pela coincidência do horário de
do funcionamento do serviço médico.

BERNARDO SOARES
A DE CRIANÇAS
Bernardinho Melo, 18/17 - Tel. 25.111
- Sábado das 13 às 17 h
- Antônio Carlos, 145 - T. 11 - 235

Cine Verde
HOJE - Jornal Nacional e da
Fox; um desenho; o drama:
"Sempre te amei", com Philip
Doran, Catherine McLeod e
William Carter; e a continuação
do filme em série: "Legião
do Zorro".

AMANHÃ E TERÇA-FEIRA -
Jornal Nacional e Paramount;
o drama: "O Inalcançável", com
Marilyn Maxwell e Marjorie
Main; e o filme: "Alma de
aventureiro", com Charles Stan-
rett e Smiley Burnette; e a
continuação do filme em série:
"Aranha negra".

QUARTA E QUINTA-FEIRA -
Jornal Nacional, o drama:
"O caso Arnelo", com John
Hodiak e George Murphy; e o
drama: "Tarzo e a capelinha",
com Johnny Weismuller,
Brenda Joyce e Johnny Sheffield.

SEXTA, SÁBADO E DOMINGO -
Jornal Nacional e da
Fox; um desenho; o drama:
"Tarzo e a capelinha", e a
continuação do filme em série:
"Legião do Zorro".

Durvalino dos Santos
Despachante Estadual
Rua dr. Getúlio Vargas, 111
1º andar - Sala 103
NOVA IGUAÇU - E. DO RIO

QUARESMAS
LIVEIRA
Compra - Venda
divisão de livros
Pocanha, 23-2º andar. Tel. 234
19 - 2º sala 3 - Tel. 43-8670
das 10 às 18 horas.

Relatório da Câmara Municipal de Nova Iguaçu, referente a 1948

SENHORES VEREADORES:

Não obstante a falta de preceito regimental nesse sentido, achamos conveniente preparar e trazer à apreciação de V. Exccias., quando do reinício de nossas atividades legislativas, o Relatório anual dos trabalhos desta Câmara, com o objetivo de, numa exposição simples, registrar o quanto fizeram os srs. Vereadores no decorrer de 1948, que foi, pode-se dizer, o primeiro período de sua experiência de legislatura, pois esta Câmara se instalara a 18 de outubro do ano anterior, em solenidade presidida pelo dr. Acácio Aragão de Sousa Pinto, Juiz de Direito em exercício na Presidência da Vigésima Sétima Zona Eleitoral do Estado do Rio.

A Câmara Municipal, que principiou suas atividades em sessão extraordinária, convocada para o dia 2 de janeiro, tinha então a seguinte Mesa Executiva: Presidente, Humberto Gentil Baroni; Vice-presidente, Manoel Afonso de Oliveira; 1º Secretário, Otávio José Soares, e 2º Secretário, Manoel de Almeida. E eleitas as Comissões Permanentes abaixo mencionadas: — **Finanças e Orçamento** — Dionísio Bassi, José Haddad e Carmelita Brasil Monteiro. **Constituição, Justiça e Redação** — Paulo Fróes Machado, Luiz Guimarães e Dionísio Bassi. **Higiene e Instrução** — Luiz Guimarães, Antônio Gotelip e Alcebíades Soares de Melo. **Agricultura, Viação e Obras Públicas** — Antônio Gotelip, Manoel de Almeida e José Haddad. **Estatística e Recenseamento** — Otávio José Soares, Ari Schiavo e Sebastião dos Reis.

Nova eleição da Mesa e Comissões Permanentes

No início da sessão ordinária de março, novas eleições se realizaram, sendo eleita a seguinte Mesa Executiva: — Presidente, Humberto Gentil Baroni; Vice-presidente, Otávio José Soares; 1º Secretário, Dionísio Bassi; e 2º Secretário, Antônio Ferreira dos Santos. E as Comissões Permanentes ficaram assim constituídas: **Finanças e Orçamento** — Dionísio Bassi, Manoel Afonso de Oliveira e Jesus de Castro Vieira. **Constituição, Justiça e Redação** — Luiz Guimarães, Dionísio Bassi e Otávio José Soares. **Higiene e Instrução** — Luiz Guimarães, Manoel Afonso de Oliveira e Manoel de Almeida. **Agricultura, Viação e Obras Públicas** — Otávio José Soares, Manoel de Almeida e Antônio Ferreira dos Santos. **Estatística e Recenseamento** — Antônio Gotelip, Jesus de Castro Vieira e Antônio Ferreira dos Santos.

Regimento Interno da Câmara

Em virtude do trabalho apresentado pela Comissão Especial, composta dos Vereadores Paulo Fróes Machado, Jesus de Castro Vieira e Antônio Gotelip, a Câmara no início do ano já contava com seu Regimento Interno aprovado.

Sessões realizadas

Realizaram-se, além das ordinárias, mais cinco sessões extraordinárias, num total de 112 reuniões.

Ausência de vereador

O vereador Juvenal Pereira dos Santos, que a pedido da Mesa deixara de comparecer às reuniões desde 29 de dezembro de 1947, até que seu caso fosse resolvido pela Justiça Eleitoral, voltou ao exercício do seu mandato a 19 de janeiro, em vista do mandato de segurança que lhe concedeu o Tribunal Regional Eleitoral.

Sessões solenes

A 8 de julho, por deliberação do plenário, houve a solenidade de entronização neste recinto da Imagem de Jesus Crucificado, revestindo-se o ato, a que assistiram numerosas pessoas convidadas, de todo o brilhantismo. E a 19 de novembro outra sessão solene se verificou, desta vez para a entronização, também neste recinto, da gloriosa Bandeira do Brasil, assistindo à esplêndida festa cívica, além dos Vereadores, as autoridades convidadas e muitos populares.

Vereadores licenciados

O vereador Antônio Gotelip solicitou e obteve licença por quatro vezes, em janeiro, abril, novembro e dezembro. Também solicitaram licença e foram atendidos os Vereadores Manoel de Almeida (em abril), Antônio Ferreira dos Santos e Luiz Guimarães (em junho), todos para tratamento de saúde.

Suplentes convocados

Foram convocados sucessivamente, para as vagas dos Vereadores licenciados, os seus colegas Váler da Silva Freitas, Joaquim Quaresma de Oliveira e Pantaleão Binaldi.

O desaparecimento do Vereador Manoel Afonso de Oliveira

A Câmara Municipal de Nova Iguaçu perdeu, de maneira trágica, um de seus membros e ex-Vice-Presidente da Mesa; o dr. Manoel Afonso de Oliveira, vítima de inominável emboscada em a noite de 3 de agosto, na localidade de Assin. Tomamos todas as providências que o caso requeria, inclusive a de fazer remover o corpo de nosso infeliz companheiro para o recinto desta Câmara, de onde, no dia imediato, com extraordinário acompanhamento, saiu para o cemitério local.

Modificação nas Comissões Permanentes

Em consequência do trágico desaparecimento do Vereador Manoel Afonso de Oliveira, o seu colega Joaquim Quaresma de Oliveira, depois de convocado para a sua vaga, foi eleito também para substituí-lo como membro das Comissões de Finanças e Orçamento e Higiene e Instrução.

Resoluções aprovadas, e vetos do Prefeito

Depois de demorados estudos nas Comissões e longos debates em plenário, a Câmara aprovou 62 Resoluções, das quais 6 receberam veto total do Chefe do Poder Executivo.

Entre as Resoluções mais importantes tomadas pela Câmara, podemos citar as Resoluções especiais e trabalhos cuidadosos, podendo colocar em primeiro plano as de número 15 (que criou o Quidário Municipal de Nova Iguaçu), 41 (que criou a Caixa

(Conclue na 6ª página)

PERIGO DOS PERDIGOTOS

A gripe é uma infecção extremamente contagiosa. Sua transmissão faz-se, principalmente, pelas gotículas de saliva ou de mucosidade da garganta e das fossas nasais (perdigotos) projetadas pelos doentes, quando falam, tosse ou espirram.

Não fale muito perto dos outros, nem tussa ou espirre, sem proteger com o lenço a boca e o nariz.

SNES.

Dr. Carvalho de Rezende MÉDICO OCULISTA

Consultório:

RUA ANDRADAS, 36—Sobrado — Rio de Janeiro —
HORARIO: 8,30 às 11,30 e 14,30 às 17,00



COMARCA DE NOVA IGUAÇU

Edital

De publicação de documentos, em processo de loteamento de terras, com o prazo de 10 dias, na forma abaixo:

Henrique Duque Estrada Meyer, Oficial da 1ª Circunscrição do Registro de Imóveis, da Comarca de Nova Iguaçu, Estado do Rio de Janeiro, por nomeação na forma da lei, etc.

Pelo presente edital, com o prazo de dez dias, faço saber a quem interessar possa que por Gaspar José Soares e sua mulher Maria de Sá Soares foram depositos neste cartório, para fins de loteamento de terras, a planta, o memorial, os títulos de domínio e mais documentos recomendados pelo Decreto lei n. 58, de 10 de dezembro de 1937, regulamentado pelo Decreto n. 3.079 de 15 de setembro de 1939, relativos a seguinte área que, para fins do loteamento foi desmembrada de maior porção: — área terrena medindo 159ms. com terrenos das casas que fazem frente para a rua Antonio Carlos; 7ms. que correspondem à largura da rua Alberto Soares e 8ms. que correspondem à largura da rua Bento Vasconcelos; 32ms. com terrenos que foram anteriormente desmembrados; 60ms. com terrenos das casas que fazem frente para a rua Floresta de Miranda, 198ms. para o prolongamento da rua Floresta de Miranda e 6ms. que correspondem à largura de uma passagem auxiliar; 117ms. mais 112ms. com uma via de proteção à divisa; 120ms. com os lotes n. 344ms. com uma via de proteção à divisa; 8ms. para a rua Bento Vasconcelos; uma linha quebrada de 14ms. mais 11ms., mais 22ms. e mais 31ms. com os confrontantes já indicados; 12ms. para a rua do Fórum e 51ms. com frente para a rua França Soares, que tem 6ms. com projeto para 8ms. Aos interessados, porventura existentes, na apresentação de impugnações, fica marcado o prazo legal de 30 (trinta) dias, contado da última publicação do presente. Dado o passado aos 16 de março de 1949. Extraída por cópia em data de hoje, cujo original, que foi afixado, está selado na forma da lei. Henrique Duque Estrada Meyer.

Comarca de Nova Iguaçu EDITAL

De publicação de documentos, em processo de loteamento de terras, com o prazo de 10 dias, na forma abaixo:

Henrique Duque Estrada Meyer, Oficial da 1ª Circunscrição do Registro de Imóveis, da Comarca de Nova Iguaçu, Estado do Rio de Janeiro, por nomeação na forma da lei, etc.

Faço saber que por Abelardo Pinto e sua mulher Siela Muniz Freire Pinto, foram depositados neste cartório, para inscrição nos termos do Decreto lei n. 58, de 10 de dezembro de 1937 e seu regulamento, Decreto n. 3.079, de 15 de setembro de 1938, o memorial, a planta, os títulos de domínio e mais documentos referentes ao loteamento do seguinte terreno: — terreno medido 182ms. de frente para a Estrada que vai de Morro Agudo à Posse para Santa Rita (Estrada de Santa Rita), 224ms. de largura na linha dos fundos, confrontando com Joahn Hans Huber ou seus sucessores e Jerônimo Toribio,

113ms. de extensão da frente aos fundos, pelo lado esquerdo, confrontando com Teodoro A. Ferreira e pelo lado direito, 35ms. confrontando com João Duarte Simão da Fonseca Leal e Juvenal Pereira dos Santos. Aos interessados porventura existentes na apresentação de impugnação fica marcado o prazo de 30 dias, contado da última publicação do presente. Para constar foi feito o presente e outros de igual teor para afixação e publicação. Dado e passado nesta cidade de Nova Iguaçu, Estado do Rio de Janeiro, aos doze de março de mil novecentos e quarenta e nove. Eu, Henrique Duque Estrada Meyer, Oficial, o subcrevi e assinado: Henrique Duque Estrada Meyer. 3-3

Terrenos em prestações

Sem entrada e sem juros:

Em NOVA AURORA, Ramal de Xerém. Condução barata, caminhonete de Belford Roxo e Nova Iguaçu até Nova Aurora. Clima igual a Petrópolis. Água com abundância, e luz e força passando dentro das terras. Planta aprovada pela Prefeitura de Nova Iguaçu. Facilidade de construção, venda em 72 prestações mensais a começar de Cr\$ 225,00. Tratar à av. Rio Branco, 91, 6º andar, ou com o sr. Mello no local ou à rua D. Lucia, 60, em Belford Roxo, Estado do Rio.

Dr. Eduardo Silva Junior

QUIRURGIÃO-DENTISTA

CONSULTÓRIO:

RUA RODRIGUES ALVES, 1307
NILOPOLIS — ESTADO DO RIO

FOTOCÓPIA

DE QUALQUER DOCUMENTO. — PREÇOS DO DISTRITO FEDERAL

Rua Getúlio Vargas, 52—Tel. 316—Nova Iguaçu—E. do Rio

Sociedade Laticínios União Ltda.

Usina e Entrepósito de Leite
Laboratórios completos para análises de leite

MATRIZ:

AVENIDA FRANCISCA DE ALMEIDA, 1419 (Edifício próprio)
NILOPOLIS — Estado do Rio

FILIAL:

USINA: RUA S. JOÃO BATISTA, 502 (Edifício próprio)
VILA MERITI — E. do Rio

JOSÉ MARIA TEIXEIRA
SOCIO GERENTE

ARMAZEM INDEPENDÊNCIA

Secos e Molhados. — Bebidas nacionais e estrangeiras. — Artigos de 1ª qualidade. — Entregas rápidas a domicílio.

PALLADINO & CIA.

Praça da Liberdade, 84 - Tel. 424 - Nova Iguaçu

INDICADOR Profissional

Medico

Dr. Pedro Regina Sobrinho — Médico operador. Partos. — Consultas diárias das 8 às 12 hs. — R. Bernardino Melo, 1763. Tel. 284. — Nova Iguaçu.

Advogados

Dr. Paulo Machado—Advogado — R. Getúlio Vargas, 87. Fone: 232. — Nova Iguaçu.

Dr. Antonio Ciani—Advogado. Rua Marechal Floriano, 2039 — Tel. 226 — Nova Iguaçu. — Rua Quitanda, 19—Tel. 22-4693 Rio de Janeiro.

Tabelião

Cartório do 2º Ofício de Notas — João Bittencourt Filho—Oficial do Registro de Títulos e Documentos. Comarca de Duque de Caxias — E. do Rio.

Dentistas

Luiz Gonçalves — Cirurgião Dentista — Diariamente das 8 às 18 horas. Rua Bernardino Melo n. 2139. Telefone, 314. Nova Iguaçu.

RUBEM SILVA — Cirurgião-dentista. — Ed. Carioca, 2 andar, s. 220. Telefone, 42-5951. Rio de Janeiro.

Dr. Pedro Santiago Coscia — Cirurgião Dentista. Raio X (Edifício Ouvidor), Rua Ouvidor, 169, 8º andar, sala 811. Telefone, 43-6503 — Rio.

Despachante

Escritório Técnico Comercial— Santos Netto & Irmão (Contadores e Despachantes). Serviços comerciais em geral. Rua dr. Getúlio Vargas, 22. Tel. 208 — Nova Iguaçu.

CONSTRUTORES

João Simonato — Construtor licenciado. — Encarrega-se de construções e reconstruções em geral e sob administração. — Res.: Rua Marechal Floriano, 2036—Casa XI — Nova Iguaçu.

Roberto Baroni Soares—Construtor licenciado no Município de Duque de Caxias. Residente em Nova Iguaçu à rua Edmundo Soares, 304.

Baterias para Rádio

CASA LAURA

Todos os tipos

Preço—Estruque—Qualidade

Ban

Rua M

Trinta

MA

FIL

Angra do

Araruam

Barra

Barra

Cabo

Cach

Cam

Ca

Ca

Ca

Ca

Ca

Ca

Ca

Ca

Ca

Ca

Ca

Ca

Ca

Ca

Ca

Ca

Ca

Ca

Ca

Ca

Ca

Ca

Ca

Banco Predial do Estado do Rio de Janeiro Sociedade Anônima

FUNDADO EM 1917

AGÊNCIA DE NOVA IGUASSÚ

Rua Marechal Floriano Peixoto, 2127 - Telefones: Gerência 1, Contabilidade 317

Trinta e dois anos de existência ao serviço do Comércio, da Indústria e das iniciativas úteis em geral

MATRIZ - Niterói: R. Visconde de Uruguai, 499

FILIAL - Rio de Janeiro: R. Visconde de Inhaúma, 10517

AGÊNCIAS:

Angra dos Reis

Araruama

Barra Mansa

Barra do Pirai

Cabo Frio

Cachoeiras

Campo Grande - (Distrito Federal)

Campos

Cascadura - (Distrito Federal)

Catete - (Distrito Federal)

Duque de Caxias

Frei Caneca - (Distrito Federal)

Itaperuna

Macaé

Madureira - (Distrito Federal)

Magé

Maricá

Meier - (Distrito Federal)

NOVA IGUASSÚ

Pádua

Penha - (Distrito Federal)

Petrópolis

Pirai

Praça da Bandeira - (Distrito Federal)

Ramos - (Distrito Federal)

Rio Bonito

Sta. Maria Madalena

São Fidelis

São Gonçalo

Três Rios

Vassouras

Vila Conceição de Macabú

Vila Isabel

Volta Redonda

Um Estabelecimento Bancário a serviço dos IGUASSUANOS

A ACADEMIA DE MODAS ELEGE O "CARRO MAIS BELO DO ANO"

Notícias de Nova Iorque informam que o Ford 1949 foi eleito o "Carro Mais Belo do Ano" pela Academia de Modas, tendo-lhe sido conferida a medalha de ouro correspondente. A Academia de Modas goza de grande prestígio e popularidade nos Estados Unidos, principalmente devido à sua escolha anual da "Mulher mais bem vestida da América".

O Ford foi escolhido após terem sido cuidadosamente estudados automóveis de 1949 de todos os modelos e categorias de preços e tomando-se como base a beleza do desenho, a simplicidade das linhas, e o estilo, do ponto de vista feminino. Essa vitória de Ford constitui, sem dúvida, um reconhecimento de sua liderança na moderna tendência do desenho automobilístico e um tributo ao departamento de desenho da Ford.

Em sua carta a Henry Ford II, congratulando-se pelo auspicioso acontecimento, salienta o sr. Emil Alvin Hartman, diretor da Academia de Modas: "Lutando em conta as novas tendências da moda e a importante influência que a mulher exerce na aquisição do carro para a família, o Ford 1949 apresenta todas as qualidades de bom gosto, modernismo e sutil harmonia de linhas e de cores. O novo Ford representa, com efeito, uma homenagem à mulher elegante, que nele reconhecerá a graciosa moldura que proporciona à sua aparência de mulher bem vestida".

A medalha será entregue à Ford, em caráter formal, na ocasião em que a Academia de Modas proceder à aclamação final da "mulher mais bem vestida dos Estados Unidos em 1949".

FOTO ELITE Atende-se a domicílio para casamento. Retratos para documentos em 30 minutos. Especialista em reprodução de retratos a crayon, sépia e óleo. Vendas de máquinas e filmes.
Rua Marechal Floriano Peixoto, 2243 - Loja - Nova Iguaçu

Sítios, Chacaras, Fazendas e Casas

Lotes a longo prazo e à vista

Imobiliária de Terrenos Iguacu Ltda.

ESCRITÓRIO:
RUA MARECHAL FLORIANO, 1950
Nova Iguaçu Tel. 132 Estado do Rio

Organização Técnica Contabil

DEPARTAMENTO ESPECIALIZADO DE CONTABILIDADE
Serviços de Despachante: Ministério do Trabalho, Institutos de Previdência, Contratos, Distratos, Averbações, Plantas, Defesas Fiscais, Legalização de Firmas, etc.

RENÉ SALUCIO PITANGA GRANADO
DESPACHANTE OFICIAL

MANOEL JOAQUIM RIBEIRO FILHO
PERITO-CONTADOR

MANOEL PEDRO DE ALMEIDA COUTO
CONTADOR

Av. Nilo Peganha, 23-1º andar - Tel. 436
Ed. "Nice" - NOVA IGUASSÚ - E. do Rio

EDITAL

De citação de interessados ausentes ou incertos, com o prazo de trinta (30) dias
Cartório do 5º. Ofício

O Doutor Jalmir Gonçalves da Fonte, Juiz Substituto, em exercício, da Comarca de Nova Iguaçu, Estado do Rio de Janeiro, na forma da lei, etc.

Faz saber, a quem interessar possa, que tendo Julia Barbosa da Silva justificado a posse mansa e pacífica do lote de terreno número 12 (doze), da rua Martins Teixeira, atual Avenida Mena Barreto, pela qual mede dez metros, confrontando pelo lado direito com Carlos Alves de Oliveira e pelo esquerdo com Szmul Kac, medindo de ambos os lados cinquenta metros e pelos fundos, confrontando com Joviniano Rodrigues de Sousa, numa extensão de dez metros, cita por este edital, com o prazo de trinta (30) dias, aos interessados ausentes ou incertos, para contestarem o pedido de usucapião da Suplicante, sob pena de revelia. E para que chegue ao conhecimento de todos a quem interessar possa, foi expedido o presente, que será afixado e publicado de acordo com a lei. Dado e passado nesta cidade de Nova Iguaçu, Estado do Rio de Janeiro, aos quinze dias do mês de março do ano de mil novecentos e quarenta e nove. Eu, **Hermes Gomes da Cunha**, Escrivão do 5º Ofício, subscrevi. - **Jalmir Gonçalves da Fonte**, Juiz de Direito
Confere com o original. (as) **Hermes Gomes da Cunha**.

Seguro de vida
Acidentes Pessoais e do Trabalho, Fogo, Automóveis, Fidelidade.

Roberto Cabral
Corretor Oficial
R. Governador Portela, 314
Telefone, 418

Geladeiras

CASA LAURA
Garantia: 5 anos
Preço - Estoque - Qualidade

Restaurant Emilio

RUA MARECHAL FLORIANO PEIXOTO, 2401
Cozinha brasileira e estrangeira. Ambiente agradável e familiar. Faça suas refeições no RESTAURANT EMILIO.

Prefeitura Municipal de Nova Iguaçu

ATO DE 31-3-1949

O Prefeito Municipal de Nova Iguaçu, usando das atribuições que lhe confere a legislação em vigor,

Resolve nomear, de acordo com o art. 268, do decreto-lei n. 624, de 28 de outubro de 1942, Rosa Carmem de Freitas para exercer, como substituto, o cargo de Professor, do Quadro Suplementar, durante o impedimento do respectivo titular, Ivone Gouvêa, que se encontra em gozo de licença para tratamento de saúde, a partir desta data.

Prefeitura Municipal de Nova Iguaçu, 31 de março de 1949.

SEBASTIÃO DE ABRUDA NEGREIROS — Prefeito

PORTARIAS

O Prefeito Municipal de Nova Iguaçu, usando das atribuições que lhe confere a legislação em vigor,

Concede, nos termos do art. 28, § 2º, do decreto-lei n. 687, de 1 de fevereiro de 1943, e de acordo com o laudo médico, ao extranumerario diarista, Nilton Soares, 10 dias de licença, para tratamento de saúde, com salário integral, a partir de 22 do corrente.

Prefeitura Municipal de Nova Iguaçu, 26 de março de 1949.

Concede, nos termos do art. 28, § 2º, do decreto-lei n. 687, de 1 de fevereiro de 1943, e de acordo com o laudo médico, ao extranumerario diarista, Antonio Siqueira de Sousa, 30 dias de licença, para tratamento de saúde, com salário integral, a partir de 21 do corrente.

Prefeitura Municipal de Nova Iguaçu, 26 de março de 1949.

Concede, nos termos do art. 28, § 1º, do decreto-lei n. 687, de 1 de fevereiro de 1943, e de acordo com o laudo médico, ao extranumerario diarista, Arivaldo Pereira Dias, 6 dias de licença, com salário integral, para tratamento de saúde, a partir de 21 do corrente.

Prefeitura Municipal de Nova Iguaçu, 26 de março de 1949.

Concede, nos termos do art. 166, do decreto-lei n. 624, de 28 de outubro de 1942, e de acordo com o laudo médico, ao Trabalhador, do Quadro Especial, Abelardo Travassos Veras, 30 dias de licença, para tratamento de saúde, com vencimento, em prorrogação.

Prefeitura Municipal de Nova Iguaçu, 25 de março de 1949.

Concede, nos termos dos artigos 161, § 4º, e 163 do decreto-lei n. 624, de 28 de outubro de 1942, e de acordo com o laudo médico, ao Contínuo, classe H, do Quadro II, João Pereira Reis, 20 dias de licença, para tratamento de saúde, com vencimento, a partir de 14 do corrente.

Prefeitura Municipal de Nova Iguaçu, 26 de março de 1949.

Concede, nos termos dos artigos 161, § 4º, e 163 do decreto-lei n. 624, de 28 de outubro de 1942, e de acordo com o atestado médico, ao Capataz, do Quadro Especial, Horácio Muller de Melo, 20 dias de licença, para tratamento de saúde, com vencimento, a partir de 15 do corrente.

Prefeitura Municipal de Nova Iguaçu, 26 de março de 1949.

Concede, nos termos dos artigos 161, § 4º, e 163, do decreto-lei n. 624, de 28 de outubro de 1942, e de acordo com o atestado médico, ao Professor, classe "G", do Quadro Suplementar, Ivone Gouvêa, 90 dias de licença, com vencimento, para tratamento de saúde, a partir de 28 do corrente.

Prefeitura Municipal de Nova Iguaçu, 31 de março de 1949.

Concede, nos termos dos artigos 161, § 4º, e 163 do decreto-lei n. 624, de 28 de outubro de 1942, e de acordo com o atestado médico, ao Porteiro, Padrão "J", do Quadro Suplementar, Francisco da Silveira Pires, 25 dias de licença, com vencimento, para tratamento de saúde, a partir de 17 do corrente.

Prefeitura Municipal de Nova Iguaçu, 31 de março de 1949.

Concede, nos termos dos artigos 161, § 4º, e 163 do decreto-lei n. 624, de 28 de outubro de 1942, e de acordo com o atestado médico, ao Enfermeiro, Padrão "H", do Quadro Suplementar, Urânia Coelho Ramos, 20 dias de licença, com vencimento, para tratamento de saúde, a partir de 22 do corrente.

Prefeitura Municipal de Nova Iguaçu, 31 de março de 1949.

SEBASTIÃO DE ABRUDA NEGREIROS — Prefeito

J. VIEIRA & Cia.

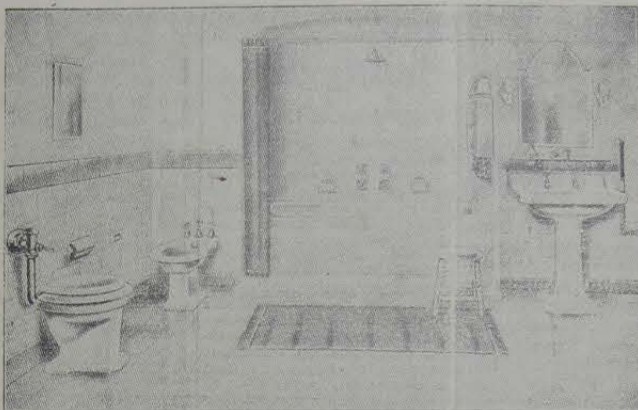

Aparelhos sanitarios — Azulejos — Mosaicos — Ladrilhos hidraulicos B R C.

Revendedores autorizados das Indústrias: Klabin Irmãos & Cia. — Cia. Cerâmica Brasileira. — Cerâmica Socoman S. A. — Fundição Brasil S. A. — Indústrias Rei.

Ventiladores — Lampadas — Materiais para instalações elétricas e hidraulicas.

LOJA E ESCRITORIO:

Rua Marechal Floriano Peixoto, 2191 - Tel. 263

Nova Iguaçu — E. do Rio

S. E. LIBERDADE

Filhos de Iguaçu P. C.

À Praça

RESUMO DAS RESOLUÇÕES DO DIA 29 - III - 1949

Voltando às atividades desportivas, a S. E. Liberdade enfrentou no dia 28 de março ultimo, na sede do Filhos de Iguaçu, as turmas representativas de pingue-pongue do E. D. A. C. de Deodoro, sendo vencedores os locais nas respectivas turmas. Formaram pela S. E. L.: 2ª Turma — Milton Luiz, Jorge Martins, Paulo Washington e Jorge Rabelo. 1ª Turma — Sebastião Rabelo (65 pontos), Luiz Monteiro (48), José Paqueta (45), e Jorge Martins (42 pontos). Com esta vitória a S. E. Liberdade vem demonstrando aos adeptos do "esporte-luxo" as reais qualidades de que dispõe no referido esporte, devendo enfrentar ainda este mês os quadros do Macabi e Nilopolitano.

SEBASTIÃO RABELLO
1º Secretário

Francisco Saragó, comerciante, estabelecido com o negócio de armazen para a venda de gêneros secos e molhados, sito à rua Bernardino Melo, 2107, nesta cidade de Nova Iguaçu, Estado do Rio de Janeiro, comunica à Praça de Nova Iguaçu, do Distrito Federal, e a quem mais interessar possa, que nesta data, prometeu vender o seu negócio, livre e desembaraçado de todo e qualquer onus, ao sr. José Amelino Belluci, motivo por que convida os que se julgarem credores a comparecerem à rua e numero acima, para a liquidação dos débitos.

Nova Iguaçu, 25 de março de 1949.
Francisco Saragó
De acordo: José Amelino Belluci.

E. C. Iguaçu

RESUMO DOS ATOS DO SR. PRESIDENTE:

a) — Conceder seis meses de licença ao associado sr. Elessbão Kiffer, a partir do dia 1º do proximo mês; b) — inserir em ata um voto de pesar pelo falecimento da progenitora do associado sr. Flavio Fernandes Faria, oficiando se a família entulada; c) — agradecer aos srs. Antonio Vaz e Teixeira, Carlos de Freitas Val e Alarico Melo, a sua cooperação prestada a esta Administração; d) — felicitar o CORREIO DA LAVOURA pela passagem do seu aniversário; e) — incluir no quadro social com contribuinte (Departamento Feminino), a sta. Eros Tereza Cordeiro Policani e conceder carteira social a sta. Carmim L. Chichierchio; f) — nomear o dr. Francisco Manuel Brandão para exercer o cargo de Diretor Social.

Nova Iguaçu, 29-III-1949.

HELIO GOMES LAVINAS

1º Secretário

Material elétrico

CASA LAURA

Peças para rádio

Preço-Estoque-Qualidade

Reabertura das aulas na Escola Itaci

Realiza-se amanhã, às 8 horas, na sede da Associação Espirita "Pioneiros da Verdade", a reabertura das aulas da Escola Primária Profissional e de Moral Cristã "Itaci". Para tal solenidade, a referida Associação convida os srs. diretores e sócios, jovens icleanos e demais frequentadores.

Declaração á Praça

José Ramos de Moura declara á Praça, que deixou de fazer parte da firma J. Ramos & Barbosa, estabelecida à rua Lira Castro n. 816, nesta cidade, com o ramo de Botequim, a partir do dia 14 do mês p.p. Nova Iguaçu, 2-IV-49.

(as.) JOSÉ RAMOS DE MOURA

CHEVROLET

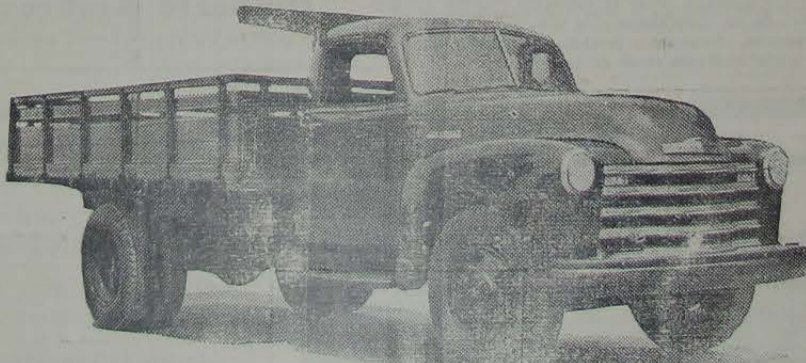

CONCESSIONARIO: JOÃO R. CARDOSO

VENDAS A PRAZO

Rua 13 de Março, 48 - Tel. 272 - Nova Iguaçu - Estado do Rio

Oficina Mecânica

SOLDA ELÉTRICA E OXIGÊNIO

Serviço de torção mecânica e plaina, consertos de máquinas em geral, reforma em motores de combustão interna, montagem e assentamento de máquinas de qualquer tipo.

Bitencourt & Alarcão Ltda.

Trav. 13 de Março, 24-Tel. 136 NOVA IGUAÇU - E. do Rio

A Varanda de Nova Iguaçu de Manoel Pereira Bernardes Jr.

Móveis de vime em geral, vassouras, espanadores, etc.

Rua Marechal Floriano, 2351 Tel. 67-Nova Iguaçu E. do Rio

Indicador Comercial Farmacia e Drogaria Rua Marechal Floriano, 112-114 and Fones: 2300 e 2301. Casas Funerarias Casa Santa Anita - Rua Funchal, 112-114 and Fones: 2300 e 2301. Diversos Dellim Pereira Matheus - Construtor, Av. São Luiz, 626 - Telefone: 60 - Nova Iguaçu. S. M. Torres - Copista e impressor, Rua S. Sebastião, 1865 - Telefone: 23-2863 e 43 8036. Mendonça e alpin - Copista e impressor, Rua S. Sebastião, 1865 - Telefone: 23-2863 e 43 8036. IL S. A. CREDITO DO PAÍS 14 de Dezembro, 98 "Lite"-Caixa do Correio 3 depósitos 2% a. a. Não rendem juros os antes de decorridos 4 1/2% a. a. Não rendem juros os das contas encerr. 4% a. a. 3% a. a. Não rendem juros os das contas encerr. Depósito a Prazo Fixo 1.000,00. Descontos bancários. Ra engordas, reciclagem, etc. to e aquisição de maquinaria. imentos sobre qualquer ope. tivo funcionamento. es do Brasil es do mundo

CORREIO DA LAVOURA

ORGAO INDEPENDENTE FUNDADO EM 22 DE MARÇO DE 1917
Fundador: SILVINO DE AZEREDO

Red. e Oficina: Rua Bernardino Melo, 2075

Telefone, 180

ANO XXXIII

NOVA IGUAÇU (Estado do Rio), 3 DE ABRIL DE 1949

N. 1.672

O Arquipélago das 7.000 ilhas

O Arquipélago das Filipinas compõe-se dumas 7000 ilhas (o número exato é 7083), cuja superfície total se eleva a uns 300.000 quilômetros quadrados. A maior parte delas é inabitada por serem muito pequenas ou por não se levantarem bastante sobre o nível do mar. Só 300 das 7000 ilhas têm uma superfície um pouco maior. As maiores são Luzau e Mindanau. Repetidas vezes as Filipinas cambiaram de nome. Magalhães descobriu o grupo em 1521 no dia de São Lázaro. Por isso deram às ilhas o nome de "Arquipélago de São Lázaro". Este nome porém deitou-se cedo ao esquecimento, por ser muito comprido. Durante muito tempo tinha dois nomes. Os navegantes espanhóis, que foram para a Ásia pelo Oceano Pacífico, chamaram-nas: "As Ilhas do Poente". Os portugueses que vieram das Molucas e o faziam rumo ao Leste, chamaram-nas "As Ilhas do Oriente". Deve o seu nome atual ao Rei Filipe II da Espanha, que fez construir conventos e converteu os indígenas ao cristianismo.

O clima quente e úmido das Filipinas favorece muito as epidemias palúdicas. Dando quinina aos habitantes tem-se conseguido limitar esta doença. Segundo a Comissão muito esperta de Paludismo da antiga Sociedade das Nações, uma dose diária de 400 miligramas de quinina durante toda a estação das febres e algum tempo depois, basta para imunizar um homem contra esta moléstia e, para o tratamento propriamente dito, uma dose diária de 1 grama até 1,30 grama de quinina durante 5 a 7 dias são perfeitamente suficientes. Cada reincidência é tratada da mesma forma. Não se precisa fazer tratamento suplementar. A quinização das Filipinas constitui um grande êxito, porque os indígenas — os Filipinos são muito predispostos ao paludismo — compreenderam cedo a utilidade do uso regular da quinina.

OIL

Operações Imobiliárias Limitada

LOTEAMENTOS EM ASSOCIAÇÃO COM OS PROPRIETÁRIOS
— ADMINISTRA — RECEBE PRESTAÇÕES

Av. Erasmo Braga, 277 — 12º andar — salas 1202 a 1205.
Edifício Barbacena — Esplanada do Castelo — RIO

Cuidados que os fazendeiros devem ter

Os fazendeiros devem impedir que os pastos livres de carbunculo possam ser contaminados pela introdução da infecção. Além da vacinação, devem-se evitar cães vadios, principalmente quando o carbunculo existe nas vizinhanças. Ter cuidado com as forragens vindas de fora, capazes de ser portadoras da infecção. Cercar as zonas pantanosas, as águas represadas, principalmente nos terrenos onde aparecem casais de carbunculos.

LOJAS LA CAVA

J. LA CAVA

CAMARAS FRIGORIFICAS. SORVETEIRAS E BALCOES FRIGORIFICOS

Geladeiras Comerciais e Domésticas

Acessórios para refrigeração em geral

Rádios — Máquinas

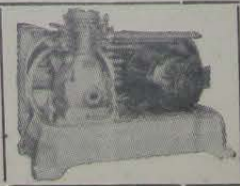

Oficina Modelo para montagem e consertos

Serviço de conservação a domicilio

Chamamos noturnos:

R. Mal. Floriano Peixoto, 2397

Rua Marechal Floriano, 2399 - Telefone 325 - Nova Iguaçu - E. do Rio

A TAIOBA Aliança do Lar Ltda.

Sede: Av. Rio Branco, 91-5º andar
RIO DE JANEIRO

Carta Patente n. 113—Expedida pelo Tesouro Nacional
Resultado do sorteio realizado no dia 30 de março de 1949, pela Loteria Federal do Brasil, de acordo com o artigo 9º do Decreto-Lei n. 7930 de 3 de setembro de 1945, revogado pelo de n. 8953 de 26 de janeiro do ano pp., conforme circular n. 2 da Diretoria de Rendas Internas de 8 de janeiro de 1946.

Plano Federal do Brasil — "X" "Y" "Z" e "Plano Aliança"

| | Especial | Popular |
|---------------------|----------------|---------------|
| 0697 — Premio maior | Cr\$ 10.000,00 | Cr\$ 5.000,00 |
| 697 — Centena | Cr\$ 1.200,00 | Cr\$ 600,00 |
| Milhar invertido | Cr\$ 300,00 | Cr\$ 200,00 |

| "PLANO ALIANÇA" | | |
|--------------------------|----------------|----------------|
| Série 3, Numero 0697 | Cr\$ 50.000,00 | Cr\$ 25.000,00 |
| Milhar de qualquer série | Cr\$ 2.500,00 | Cr\$ 1.250,00 |
| Centena | Cr\$ 600,00 | Cr\$ 300,00 |
| Inversão do milhar | Cr\$ 200,00 | Cr\$ 100,00 |
| Inversão da centena | Cr\$ 60,00 | Cr\$ 30,00 |

Adaptado ao Decreto N. 7930

| | Liberal | Classico |
|--------------------------|----------------|----------------|
| Série 3, Numero 0697, | Cr\$ 40.000,00 | Cr\$ 20.000,00 |
| Milhar de qualquer série | Cr\$ 5.000,00 | Cr\$ 2.500,00 |
| Centena | Cr\$ 1.200,00 | Cr\$ 600,00 |
| Inversão do milhar | Cr\$ 2.000,00 | Cr\$ 1.000,00 |

Resultado da Loteria Federal do Brasil

| | |
|-----------|--------|
| 1º premio | 10.697 |
| 2º premio | 34.093 |
| 3º premio | 30.731 |
| 4º premio | 15.566 |
| 5º premio | 24.284 |

Plano Aliança "Tipo Extra"

| | |
|--|----------------|
| 30.697 Milhar do 1º premio e final do 2º | Cr\$ 60.000,00 |
| 14.093 Milhar do 2º premio e final do 3º | Cr\$ 50.000,00 |
| 60.731 Milhar do 3º premio e final do 4º | Cr\$ 40.000,00 |
| 10.697 Milhar do 1º premio e final do 3º | Cr\$ 30.000,00 |
| 64.093 Milhar do 2º premio e final do 4º | Cr\$ 25.000,00 |
| 40.731 Milhar do 3º premio e final do 5º | Cr\$ 20.000,00 |
| 60.697 Milhar do 1º premio e final do 4º | Cr\$ 15.000,00 |
| 44.093 Milhar do 2º premio e final do 5º | Cr\$ 10.000,00 |
| 40.697 Milhar do 1º premio e final do 5º | Cr\$ 10.000,00 |
| 70.731 Milhar do 3º premio e final do 1º | Cr\$ 10.000,00 |

Cada inversão de dezena de milhar da direita para a esquerda, das combinações do "Tipo Extra", está premiada com o valor de Cr\$ 5.000,00.

Observação — O proximo sorteio realizar-se-á no dia 27 de abril de 1949 (4ª-feira), pela Loteria Federal do Brasil, de conformidade com o Decreto-Lei 7930, de 3 de setembro de 1945.

Rio de Janeiro, 30 de março de 1949.

Eduardo F. Lobo — Diretor Tesoureiro.

O. Paçanha — Diretor Gerente.

VISTO: Alexandre da Paz — Fiscal do Governo.

Convidamos os srs. prestamistas contemplados, que estejam com os seus títulos em dia, a virem à nossa sede, para receberem seus premios de acordo com o nosso Regulamento.

Srs. PAIS!



Não comprem caro
A Alfaiataria
Santos

OFERECE UNIFORMES COLEGIAIS, CAMISAS OLIMPICAS, MEIAS SQUETES, EM BLEMAS, ARTIGOS ESCOLARES E OBJETOS DE ESCRITORIO.



Alfaiataria
SANTOS

A CASA FORNECEDORA DOS COLEGIOS DE N. IGUAÇU

Rua Marechal Floriano, 1968 - Tel. 280

(EM FRENTE À PONTE DA ESTAÇÃO)

Nova Iguaçu

Estado do Rio

Amparemos os...

(Conclusão da 1ª página)

métricamente progressiva, da produção citrícola.

Com efeito, quais as vantagens que poderão advir aos chacareiros da pura e simples abertura da exportação, exatamente numa época em que o problema da laranja não está exigindo mercado, mas, sim, os elementos necessários à produção, a saber, financiamento, etc? De que lhes valeria o crédito que os exportadores adquirissem com a abertura antecipada do mercado externo? Teriam os chacareiros, no mínimo, de dispor da última possibilidade de salvação, entregando aos barracões o fruto verde pela primeira oferta, visto não admitir outra alternativa a situação de desespero em que se encontram.

Que se permita, desde já, a abertura da exportação, como tentativa de salvação dos capitais empregados neste ramo,

As folhas de taioba sobressaem dentre os legumes usados na alimentação, não só pelo seu sabor picante agradável, mas também por conterem 3 miligramas de iodo para cada 1.000 gramas de folhas frescas, e encerram, também, proporção regular de substâncias azotadas.

está muito bem; mas dizer-se que com isto voltaremos à situação de "outrora" é pura utopia, ou coisa pior...

Os citricultores iguaçuanos já estão suficientemente esclarecidos para não se deixarem enganar, mais uma vez, por tão nebulosa solução, aliás, exatamente idêntica a todas as outras anteriores. Eles sabem que seus problemas só serão resolvidos através deles próprios, unidos e regularmente organizados numa verdadeira associação de classe que os totalize municipalmente. E só dessa forma terão financiamento e mercado para a sua produção, livres da praga daninha dos intermediários sem entranhas.

Fundição Esperança

Fundição de Metais, Bronzes Fosforosos para todos os fins, Moldes para Fundição.

Alvaro Esteves Costa

Rua Aripuá, 426 — Est. de Ricardo de Albuquerque — E.F.C.B. — Distrito Federal

ENXERTOS DE CITRUS

O horto de S. Fidelis, neste Estado, pode fazer entrega imediata de cerca de oito mil enxertos de citrus de doze variedades.

Obtidos de matrizes de alta qualidade, serão vendidos ao preço de cinco cruzeiros perto da estação mais próxima da propriedade do interessado.

Os pedidos poderão ser feitos à n.º Residência Agrícola, sediada em S. Fidelis ou por intermédio da Secretaria de Agricultura, que se encarregará de providenciar a respeito.

Oficina Mecânica

REFORMAS DE AUTOS EM GERAL

Pinturas, capotas e estufamentos

Consertos de baterias diversas

Umberto Ambrosi

R. MAJOR ANICETO DO VALE, 72-NOVA IGUAÇU-E. do Rio

Estão os de imp

A Ex de

A iniciativa de Prutas do Sindicato do Rio de Janeiro, des representati da inclusão de assinaladas no p prévia para imp

Os nossos "loca", abordad de fazer os seg

A medida O unico meio de fazer os seg

As constantes tuo o Sindicato entre os plantad nos seus interess

E' de esperan e os parlame o Sindicato, estu timento de justifi plantadores de fr

MENS saudaç

Quinta-feira última do da passagem do aniversário de fund Casa do jornalista di todos as suas co im inermédio de seu pres ar. Herbert Moses, a te Mensagem de sau

"A Associação Br de Imprensa, na data comemorativa de su dicação, dirige palav fraternal saudação a associações de impre pais e aos jornais e listas que, com ela, c ram para o maior pr e constante dignific

provisão jornalístic ul. A idéia generosa de tivo de Lacerda e do grupo de abnegados panheiros é hoje uma de toda a classe patri brasileira que, por in verencia a memória precusores e de qu trabalharam e de qu efetiva.

A Associação Brasile Imprensa chega ao seu ano de existência, pu prestigiada como nunca

Admissã à Escola Normal,