

# O Prefeito vai propor á Camara aumento para os funcionários

## Satisfeito com a colaboração do povo o cap. Coraci de S. Ferreira

### Pensa o Prefeito em elevar os vencimentos do funcionalismo municipal

### Elogiados os Camaristas e os servidores públicos

O dr. Sebastião de Arruda Negreiros, prefeito deste Município, apresentou á Câmara Municipal, em sua reunião inaugural do primeiro período legislativo do corrente ano, realizada quinta-feira, minucioso e importante Relatório relativo ao exercício de 1948, em obediência á que dispõe a Lei Orgânica das Municipalidades.

S. excia. relatou aos Vereadores, durante cerca de 2 horas, todas as atividades da máquina administrativa no ano passado, através das Divisões de Engenharia, de Administração e Finanças, com referências especiais á construção da Represa Epaminondas Ramos e ás obras para o abastecimento d'água, ao Horto Municipal, á Instrução Pública, á execução orçamentária, á situação patrimonial, á Procuradoria e Contencioso, etc.

Na conclusão de seu alentado Relatório, o Prefeito Municipal não deixou de expressar os seus agradecimentos ao Poder Legislativo, ao qual ele deve grande parte do que pôde fazer á sua administração em 1948. Declarou mesmo s. excia. que os vereadores, conhecedores dos problemas municipais, vêm prestando á sua gestão a mais eficiente ajuda, "seja possibilitando o desenvolvimento do plano de serviço delineado, ditando as leis para tal fim indispensáveis, seja sugerindo medidas e providências que têm sido aproveitadas em grande parte".

Também o Prefeito expressou seus agradecimentos á classe dos servidores municipais, considerando-os trabalhadores incansáveis, que não medem sacrifícios na prestação de serviços, mesmo além da hora do expediente, dando assim as melhores provas de lealdade e espírito de colaboração.

Como o padrão de vencimentos do funcionalismo não corresponde mais ao elevado custo de vida atual, o Prefeito acentuou que é seu pensamento iniciar dentro em breve os estudos das possibilidades da Prefeitura, em face das modificações havidas na legislação tributária, para de pois propor á Câmara um reajustamento nos vencimentos dos servidores municipais, objetivando aumentar-lhes a remuneração que hoje percebem.

# O CARNAVAL QUE PASSOU

AYLTON AZEREDO DA SILVEIRA

O CARNAVAL passou. Não podemos saber ainda se o movimento turístico durante o tríduo de Momo justificou o capital investido nos festejos pela Prefeitura do Distrito Federal. Ultimamente tem o governo municipal da Capital da República empreendido esforços no sentido de restaurar a animação que fez do Carnaval do Rio um dos mais famosos do mundo.

O aspecto do Carnaval de rua, contudo, mudou muito nestes tempos de dificuldades. As condições de vida variaram. Se antigamente os foliões procuravam entrar nos folguedos com os bolsos recheados, hoje em dia parece-nos maior, quase o número dos que procuram tirar vantagem e ganhar dinheiro com o Carnaval. Nunca houve tantas barracas na rua vendendo bebidas e comestíveis. Mesmo assim, ainda são muitos os que, nestes três dias, gastam o que, ás vezes, sua condição econômica não permite.

Festa de origem muito remota, o Carnaval tem sofrido transformações sensíveis com o tempo e com o lugar, conservando, porém, em essência, o espírito que lhe deu origem. Mesmo aqui no Brasil, importado de Portugal nos tempos de Colônia, trouxe com ele os característicos de violência e brutalidade que caracterizavam as brincadeiras de mau gosto tão

ao sabor da época e que hoje, felizmente, não mais se vêem. As restrições policiais foram pondo cõbo aos abusos e ás inconveniências a que ficaram expostas as famílias que necessitavam de se locomover nos dias de Carnaval. Neste que passou, houve bastante liberdade, á exceção de alguns casos, pois não se pode contar com a educação de todos.

O que muita gente esquece, quando pensa em restabelecer os esplendores passados, são os fatos que já ficaram para trás, é que os fatos são consequência de condições instantâneas no tempo e no espaço, condições que os criam. Se sucedem em determinada época são reflexos de situações que se podem restaurar de todo. Poderemos reanimar o Carnaval, mas ele terá um colorido diverso do de antanho. E afinal estamos mais civilizados. Quem gostaria de voltar á selvageria do entrudo, laranjinha, farinha e balde d'água? Antemos para a frente.

Bom seria que não se esquecessem os poderes públicos de, ao mexer paralelamente ao incentivo das festas, estimular o turismo em nosso país, que poderá se converter em grande fonte de renda para o Estado, com despesas mínimas, tantas são as belezas naturais de que dispomos.

# CORREIO DA LAVOURA

ORGAO INDEPENDENTE FUNDADO EM 22 DE MARÇO DE 1917

Fundador: SILVINO de AZEREDO

Director-Gerente: AVELINO DE AZEREDO

Director-Secretário: LUIZ DE AZEREDO

ANO XXXII

NOVA IGUAUSSÚ (Estado do Rio), DOMINGO, 6 DE MARÇO DE 1949

N. 1.668

# O povo iguassuano é ordeiro e civilizado

## Expressiva manifestação do Delegado Especial de Policia deste Município

Quando da nomeação do cap. Coraci de Sousa Ferreira para Delegado Especial de Policia neste Município, tivemos ensejo de lembrar a s. excia., em virtude de seu pouco tempo de estada aqui para conhecer bem o nosso Município e sua gente, que o povo iguassuano era acolhedor, ordeiro e dedicado ao trabalho, facilitando sobretudo a ação da Policia, que é mais preventiva que repressiva. E dissemos mais: "A verdade é que Nova Iguaçu, pela sua proximidade com o Distrito Federal, sofre invasões periódicas de maus elementos, que aqui agem mais ou menos á vontade e regressam logo ao seu ponto de partida. E s. excia., estamos certos, com seu espírito observador, ainda terá oportunidade de verificar a procedência do que alegamos".

Pois bem. Agora, terminado o reinado de Momo, vem a público o cap. Coraci de Sousa Ferreira, em nota que forneceu á imprensa, para dar o seu valioso testemunho de que o povo iguassuano é realmente ordeiro e civilizado, merecendo elogios pelo modo com que se conduziu durante o Carnaval.

A nota em questão é a seguinte:

"O cap. Coraci de Sousa Ferreira, Delegado Especial de Policia deste Município, agradece ao povo iguassuano a maneira com que se houve durante os folguedos carnavalescos, facilitando dessa forma a ação da Policia e demonstrando a sua qualidade de povo ordeiro e civilizado. Pois, durante esses dias, foram efetuadas apenas duas detenções na cidade e nos distritos nenhum fato digno de nota, salvo o assassinio do Subdelegado de Belford Roxo, sr. Oscar Cardoso Garcez, pelo qual não se pode de maneira alguma culpar o povo iguassuano, visto que o mesmo foi praticado por um indivíduo estranho ao mesmo, residente em Marechal Hermes, no Distrito Federal. Os meus agradecimentos são extensivos ao pessoal do Exército que aqui esteve fazendo o policiamento militar; ao pessoal dos Destacamentos da Policia Militar, ao pessoal da Inspetoria de Trânsito Público, aos investigadores, ao escrivão e ás autoridades do Município. Toda essa pleiade de homens soube cumprir o seu dever, fazendo, portanto, já a esses agradecimentos. Nova Iguaçu, 2 de março de 1949".

# Nova Comissão Executiva da Câmara Municipal

Quinta-feira última, á tarde, em obediência ao seu Regulamento Interno, realizou a Câmara Municipal importante reunião, inaugurando o primeiro período legislativo ordinário do corrente ano.

Nessa reunião, ansiosamente esperada nos meios políticos iguassuanos, compareceram todos os vereadores, e via se completamente cheia a parte destinada ao público.

O edifício da Câmara, que passara por uma reforma geral, apresentava um aspecto tão belo quanto imponente, ocupando os camaristas novas e vistosas poltronas.

Após a leitura que o prefeito dr. Sebastião de Arruda Negreiros fez do seu longo Relatório, referente ao exercício administrativo de 1948, verificou se numa atmosfera de extraordinária expectativa a eleição da Mesa que vai presidir os trabalhos da Câmara no corrente ano.

Contados os votos, apresentou se o seguinte resultado: Presidente, Humberto Gentil Baroni; vice-presidente, Antonio Gotellp; 1º secretário, Juvenal Pereira dos Santos, e 2º secretário, Manoel de Almeida, que alcançaram 9 votos cada um.

A chapa vencedora era composta dos vereadores (Conclue na 2ª pagina)



Em pleno reinado de Momo, quando a juventude se espalhava pelas vias publicas, cometendo os maiores desatinos, as mais

# A LAPIS... Para a Mocidade Estudiosa

SILVINO SILVEIRA

Estudar é uma função honrosa da Vontade, que conforta, que anima, que espiritualiza, que alegre e procura a Felicidade Moral do ser.

Estudar é uma diretiva patriótica da vida, é a grande faculdade do entusiasmo e do amor pelas Ciências, que revela a personalidade do estudante.

Estudar é o maior dos esparcimentos da mente; é plenitude moral e beleza espiritual da alma.

A juventude que estuda é a afirmação concreta da Inteligência, da Exploração, do Conhecimento e da Investigação; é o estado moral de todas as coisas.

(Conclue na 5ª pagina)

**CASPA E QUEDA DO CABELO**  
**PILOGENIO**  
VENDE-SE EM TODAS AS PHARMACIAS E DROGARIAS  
FRANCISCO GIFFONI & CIA. - RUA 1ª DE MARÇO, 17 - RIO

**Matriculas abertas**  
Para preenchimento de vagas

Ginásio—Básico de comércio—Contabilidade—Jardim de infancia—Primário—Admissão—Art. 91.  
Rua Marechal Floriano, 1074 — Tel. 29

**no GINÁSIO LEOPOLDO**

# Em defesa da ordem e da lei

Por FRANCISCO MANOEL BRANDÃO

BRASIL fôra atingido na sua soberania e, ao lado das Nações que se batiam pelo império do Direito contra as formas mais grosseiras de tirania e supressão das liberdades, conquistou os mais legítimos triunfos no campo da luta. Confiante no valor dos seus filhos, viu a sua mocidade pelejar heroicamente, honrando as tradições da Pátria e as glórias dos seus antepassados.

Montese, Monte Castelo, Castel Nuovo, Soprassasso e outros redutos considerados inexpugnáveis registraram a coragem, o brio, o desassombro do moço brasileiro.

Nessa oportunidade excepcional de afirmação e bravura, Oscar Cardoso Garcez mereceu lugar destacado em o número daqueles que mais se distinguiram nos duros combates travados. Herói da F. E. B., foi, conseqüentemente, um dos que se bateram em defesa dos princípios fundamentais

de justiça e liberdade instituídos como forma ideal de respeito aos direitos do homem.

Condecorado pelos Exércitos Brasileiro e Norteamericano, regressou à Pátria, ao seio da família, às suas atividades normais de cidadão.

Tão modesto quanto operoso, jamais foi visto falando dos seus magníficos feitos de guerra.

E porque nele fossem reconhecidas qualidades aprimoradas de caráter, senso apurado de responsabilidade, a par de um devotamento por tudo que dissesse respeito ao bem público, o Governo Fluminense o distinguiu nomeando-o autoridade policial no Distrito de Belford Roxo.

Cardoso Garcez não pôde recusar sua investidura no cargo através do qual deveria pugnar pela defesa da sociedade, zelando pela manutenção da ordem, pela moralidade dos costumes. Correto no uso das prerrogativas da função, justo e humano, procurou fazer de cada transviado do dever um readaptado na sociedade. Inúmeros desajustados encontraram, de fato, na ação policial e saneadora do Sub-Delegado de Belford Roxo, a medida coercitiva que evita o crime, mas, ao lado dessa medida, muitos se beneficiaram da providência educadora que redime o transviado.

Malandros e desocupados que ontem criavam os casos de polícia na via pública, hoje se entregam a trabalho honesto nos diversos lugares onde foram empregados pelo Sub-Delegado Garcez. E não só como autoridade mantenedora da ordem pública agia o jovem Sub-Delegado. Pelo progresso do Distrito, no plano de melhoramentos da vila, esforçava-se abnegadamente.

Em Belford Roxo residia a sua velha mãe e lá moravam também os seus bons amigos. Eis porque mais obrigado se sentia na prestação de um serviço cujo benefício fosse de ordem geral.

Foi, pois, esse moço idealista que as mãos de um facinora abateram covardemente. Ele, que ontem defendeu a soberania nacional nos campos de guerra, hoje tomba na defesa da ordem pública, provando, de forma eloquente e comovedora, a sua missão de predestinado. Nasceu para servir à verdade, à justiça e, por esse ideal, morreu no cumprimento de um dever, de um mandato que a sociedade lhe outorgou.

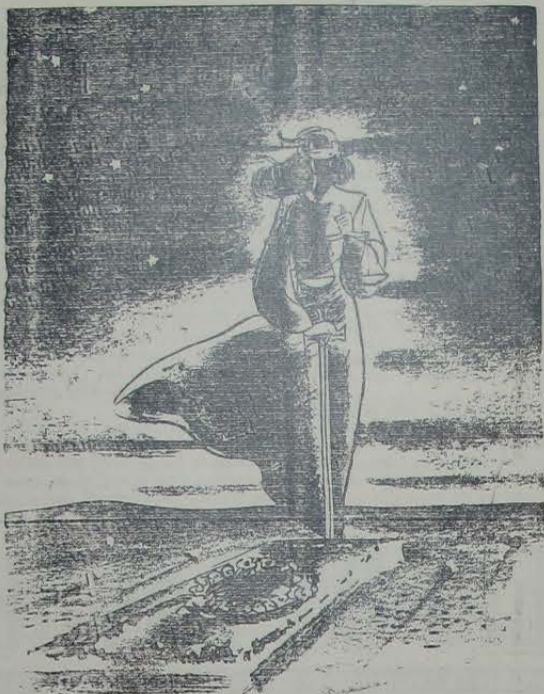

## VIDA SOCIAL

### Febre

A febre desaparece diminuindo os meus ais! Só a Saudade não desce. Cada vez aumenta mais!

LUIZ OTÁVIO

### DATAS INTIMAS

Fizeram anos a 28 de fevereiro último:

- sta. America da Costa Esteves;
- prof.<sup>a</sup> Erosita Silveira, residente no Riachuelo;
- d. Edith Coimbra, esposa do sr. José Coimbra;
- menino Robinson, filho do sr. Avelino de Azeredo e de d. Maria José Belém de Azeredo;
- sta. Alzira Pinto Faustino;
- sr. Osvaldo dos Santos;
- sta. Dulcinéa Gonçalves Nunes;
- jovem Alfredo Bernardo Ribeiro;
- menino João Alexandre, filho do sr. João Quaresma e de d. Misses Alexandre Quaresma.

Fizeram anos neste mês:

- 1. sta. Hilda Ferreira Duarte;
- 1. sta. Luiza Faustino;
- 1. sta. Dellina Maria B. Ferreira;
- 3. menina Angelica Bandeira de Melo, residente em Nilópolis;
- 3. prof.<sup>a</sup> Maria Eulina da Silveira e Silva, esposa do sr. Heitor da Silva;
- 3. menino Luiz Carlos, filho do sr. Nilo de Melo Oliveira e de d. Palmira Couto de Oliveira;
- 4. d. Elizabeth Teixeira da Cruz, alta funcionaria da Prefeitura de Nilópolis;
- 4. d. Dulcelilia Raunheitti, esposa do sr. José Raunheitti;
- 5. sr. Joaquim dos Santos Oliveira;
- 5. jovem Renato Marques Magalhães;
- 5. sr. Wilson Nogueira;
- 5. menina Regina Coeli, filha do sr. Luis Azevedo e de d. Isaura Azevedo Castelo.

Fazem anos hoje:

- sr. Adolfo Belém, funcionário aposentado da Central;
- menina Cleusa Cardoso Martins.

### ANIVERSÁRIOS DE CASAMENTO

A 4 deste, passou o aniversário do distinto casal Rui Barbosa M. de Azeredo—Maria Saub de Azeredo. Também nesse dia fez anos o estimado casal José Maria Neves—Quiterinha de Araujo Neves.

### Jorge El-Huak (2º ANO)

Viuva Jorge El-Huak e filhos convidam por este meio todas as pessoas amigas para assistirem à missa que, por alma do seu inesquecível esposo e pai, JORGE EL-HUAK, mandará celebrar no próximo dia 8, às 8,30 horas, na Igreja local, antecipando aqui os seus agradecimentos a todos os que comparecerem a esse ato religioso.

Nova Iguassú, 3-3-49.

## Geladeiras

### CASA LAURA

Garantia: 5 anos

Preço—Estoque—Qualidade

### Nelson Triguairó

Despachante Municipal  
Av. Nilo Peçanha, 23 (Edifício Nice)-4º andar, sala 7—Tel. 277  
Nova Iguassú — E. do Rio

### BELO HORIZONTE—SANATÓRIO STA. TERESINHA

Para doentes do aparelho respiratório. — Diretor: Dr. Luiz de Azeredo Coutinho. — Alimentação boa e cuidada. — Pneumotorax — Raios ultra-violeta — RAIOS X. Avenida Garibaldi nº 938. — Fone: 2-1513.

### Agradecimento

O presidente da Escola de Samba União do Topazio, Mamede de Sousa, vem agradecer, por meio deste, ao Prefeito Municipal, às autoridades policiais, ao comércio, ao público em geral e ao incansável carnavalesco Candido Alves da Silva, às pastoras e socios, o esforço que empregaram para o maior brilhantismo do seu desfile, esperando merecer a mesma consideração no próximo ano.

Nova Iguassú, março de 1949.

### Agradecimento

Tereza Cristina A. de Carvalho, filho e demais parentes, muito sensibilizados, agradecem de publico o conforto moral que lhes deram as pessoas amigas, quando do falecimento de seu inesquecível esposo e pai, Edgar Barbosa de Carvalho, bem assim a todos os que acompanharam o enterro e quinta-feira ultima compareceram à missa de 7º dia.

Nova Iguassú, março de 1949.

## DR. ALFREDO SOARES

CLINICA DE CRIANÇAS

CONSULTÓRIO: Rua Bernardino Melo, 1847-1º and. - Sala 11  
2ª., 3ª., 4ª. e 5ª. — Sábado das 15 às 17 horas

RESIDENCIA: Rua Antonio Carlos, 145 - Telefone 288

## Mário Guimarães | Fernando Nunes Brigagão

ADVOGADOS

ESCRITÓRIO: AV. NILO PEÇANHA, 23 (EDIFÍCIO NICE), 2º. ANDAR - SALA 6

HORARIO (Diariamente)

Das 9 às 10 horas

Das 11 às 12 horas

## Eleitas as Comissões Permanentes da Camara

Em sua segunda reunião ordinária, realizada ante-onhem, a Camara Municipal de Nova Iguassú elegu as seguintes Comissões Permanentes:

**Constituição, Justiça e Redação** — Luiz Guimarães, Dionísio Bussi e Carmelita Brasil Monteiro.

**Finanças e Orçamento** — Dionísio Bissi, Jesús de Castro Vieira e Carmelita Brasil Monteiro.

**Higiene e Instrução** — Luiz Guimarães, Joaquim Quaresma de Oliveira e Alcebinha Soares de Melo.

**Agricultura, Viação e Obras Públicas** — Manoel de Almeida, Antonio Ferreira dos Santos e Otávio José Soares.

**Estatística e Recenseamento** — Manoel de Almeida, Joaquim Quaresma de Oliveira e Art Schiavo.

## Nova Mesa da Camara de Nilópolis

Em sua reunião ordinária de quinta-feira, de abertura dos trabalhos legislativos no corrente ano, a Camara Municipal de Nilópolis elegeu a seguinte Comissão Executiva:

**Presidente**, Eduardo Silva Jr.; **vice-presidente**, Alfredo de Almeida Alentejano; **1º secretário**, Egídio de Mendonça Thurler; e **2º secretário**, Wilson Borges Pereira.

## Cine Verde

HOJE — Jornais Nacional e da Fox; um desenho; o drama: "Paixão em jogo", com Van Johnson e Esther Williams; e o início do filme em série: "Legião do Zorro", com Reed Hadley.

### AMANHÃ E TERÇA-FEIRA

Jornais Nacional e Paramount; o drama: "Filhos do divórcio", com Sharyn Moffett, Regis Toomey e Madge Meredith; o filme: "Imperio no Pacífico", com Roy Rogers; e o início do filme em série: "Aranha negra".

### QUARTA E QUINTA-FEIRA

Jornal Nacional; o drama: "O filho de Lassie", com Peter Lawford, Donald Crisp e June Lockhart.

### SEXTA, SABADO E DOMINGO

Jornais Nacional e da Fox; um desenho; o drama: "Romance inacabado", com Bing Crosby, Joan Caulfield e Fred Astaire.

## Com vistas ao Delegado de Polícia

Segundo queixas que chegam a esta redação, o sr. Antonio Soares Berreel, subdelegado de Polícia em Japeri, vem permitindo que se pratique ali uma série de violências por parte de seus auxiliares.

Ante-onhem mesmo esteve em nossa redação o sr. Antonio Loureiro, proprietário da Barbearia São Jorge, situada em Japeri, o qual apresentava varias queixas pelo corpo, relatando que fôra agredido sem motivo pelo polícia Jorge do tal, sob a proteção do Subdelegado Berreel.

Por certo o cap. Coraci de Sousa Ferreira irá tomar as necessarias providências.

## MANOEL QUARESMA DE OLIVEIRA

Terrenos a longo prazo — Compra — Venda  
Administração de Imóveis  
Nova Iguassú: Av. Nilo Peçanha, 23-2º andar. Tel. 234  
Rio: Rua Buenos Aires, 19 — 2º. sala 3 — Tel. 43-8670  
às quintas-feiras das 16 às 18 horas.

## Terminou o Carnaval

Se o mau tempo não permitira fosse coroada de êxito a maioria das batalhas de confete que se realizaram nesta cidade, durante o tríduo carnavalesco São Pedro não quis estriar em absoluto o entusiasmo dos foliões iguaçuanos, que se acabaram dia e noite em ruidosa homenagem a S. M. o Rei Momo, 1 e Único.

A folgança do povo foi extraordinária, concorrendo para isso os numerosos cordões, blocos e escolas de samba que saíram à rua a animar o nosso Carnaval, sobressaindo, no terceiro dia gordo, além dos carros alegóricos do SAPS que nos visitaram, a magnífica passeata realizada pelos queridos clubes locais e coirmãos, Iguassú e Filhos de Iguassú.

Se o chamado Carnaval de rua esteve animadíssimo, o Carnaval interno se revestiu de todo o brilhantismo, sobretudo nos monumentais bailes que realizaram os clubes alvi-negro e alvi-rubro, inclusive as vesperais infantis.

O Iguassú ofereceu vários premios às melhores fantasias, selecionadas por uma comissão composta dos srs. dr. Sebastião de Arruda Negreiros e Carlos Porto Dias e sras. Odila Pedrosa, Luzia Baroni Argenta e Maria José de Luca.

Foram os seguintes os que receberam premios:

Meninos — 1º lugar, Carlos Roberto Soares (Príncipe) e 2º lugar, Francisco Baroni Filho (Guerreiro).  
Meninas — 1º lugar, Marlene Azeredo Mendes (Dama Antiga) e 2º lugar, Angela Brigagão Morais (Dama Antiga).

Fizeram jus aos premios extras a menina Selma Cardoso Matos e o menino Francisco B. Filho.

## Aviso aos srs. Condutores de Veiculos

Para boa orientação dos srs. Associados, informa-se:

- a) Que o motorista matriculado em qualquer veículo, mesmo não trabalhando, está em débito com o Instituto.
- b) O motorista e qualquer condutor de veiculos só estão isentos de pagamento se estiverem com baixa de matrícula na Inspetoria de Veiculos.
- c) O motorista que trafegou do Estado do Rio para o D. Federal está obrigado a recolher a contribuição referente ao D. Federal, isto é, Cr\$ 90,00 e não Cr\$ 78,00.
- d) O motorista que se matricula no último dia do mês ou deu baixa no 1º dia, está sujeito à contribuição de 5 e 5 meses.

Nova Iguassú, 5-3-1949.

Sebastião Henrique Duccini — Coletor nesta cidade do I. A. P. E. T. C.

## Nova Comissão...

(Conclusão da 1ª página)

res Jesús de Castro Vieira, Carmelita Brasil Monteiro, Otávio José Soares e Antônio Ferreira dos Santos, que só tiveram 8 votos cada um, para os cargos, respectivamente, de presidente, vice-presidente, 1º e 2º secretários.

## A CADERNETA

Nunca vos deixeis desanimar pela tristeza de certas horas sombrias que passam sobre as nações, e dos livros, dizendo antes de tudo a vós mesmos: que fiz pela minha instrução? Como progredi? Que tenho feito pelo meu país? Até que venha o tempo em que possais desfrutar a imensa felicidade de considerar que concorrastes, dessa ou daquela forma, para o progresso e o bem da humanidade. — Louis Pasteur.

**Quem, hoje em dia, não possui a sua caderneta? Quem não dispõe de um livrinho de lembranças onde se registram endereços, telefones e até mesmo despesas e trechinhos como o que encima esta crônica?**

Bem poucos são os que dispõem de tais livrinhos, pois contém de tudo. Melhor será dizer que representam toda uma vida, na sua parte dinâmica; constituem o registro das principais atividades do seu dono. Pelas anotações poder-se-á ver os gostos, as preferências e até as tendências do seu portador.

Ler uma caderneta é o mesmo que ler o coração de quem a tem. E' conhecê-lo por fora, traduzido na pequenina letra com que a vazou.

E assim como o próprio homem, ela também envelhece. Suas páginas também enrugam e se acabam. Amarelecem e se rompem. Torna-se inválida, servindo apenas como reminiscência de uma época, com os períodos mais vibrantes. Colocada à margem, passa a servir unicamente como lembrete da vida progressa, pois se refere exclusivamente ao tempo que se foi.

Assim é que são as cadernetas. Todas, sem exceção, encerram uma história: a do seu possuidor.

Essa, justamente, foi a impressão que senti ao esfolhar a que achei num elétrico em dia de viagem. Procurei, em vão, o nome do seu dono. Havia apenas os endereços, alguns pensamentos e máximas proferidas por homens de ação e de pensar.

A primeira página, uma espécie de isagoge, é singela. Limpa. Traz leve conselho, dizendo que, diante dos acontecimentos, devemos conservar a alma tranqüila; nas nossas ações, ser justos; e que não devemos ter outro objetivo senão o bem da sociedade. O lado oposto esclarece:

"Os que pensam que vieram ao mundo para cuidar apenas de sua pessoa, sem nenhum outro dever, possuem uma visão muito estreita da realidade. O verdadeiro fim a que cada um de nós se destina, é transpor os "óbices" criados pelo egoísmo e ir muito além, de modo a trazer mais claridade à vida e mais esperança à noite profunda em que se debate a inteligência humana".

Desnecessário é dizer que gostei. E tanto assim é que me detenho aqui, impressionado com o bom gosto das idéias. O seu dono, indubitavelmente, é desses catadores das pérolas que constituem a riqueza do pensamento humano.

E, quanto mais páginas virava, mais pensamentos encontrava.

Goethe, Bertrand Russel, Dostoiévsk, Oscar Wilde, Aldous Huxley, Chesterton e até Louis Pasteur constituíam numeroso grupo, cujos pensamentos foram anotados naquelas páginas, em letra miúda, em meio a uma série de endereços, os mais diversos e longínquos.

De quando em quando, um é que falava. "Feliz é aquele que leva em si um deus, um ideal de beleza, que lhe serve de guia: ideal de arte, ideal de ciência, ideal de pátria, ideal de virtudes evangélicas! Eis as fontes vivas dos grandes pensamentos e das grandes ações. Em todas se reflete, iluminando-as, a luz do infinito".

Essas foram as palavras proferidas por Louis Pasteur, no dia em que tomou posse na Academia Francesa, e se encontram gravadas em seu sepulcro. Havia lido algures, além de pensamentos outros que o dono daquela caderneta anotara numa demonstração insosfismável de bom gosto e ótimas intenções.

Se, como dizia Afrânio Peixoto, em cada trecho que copiamos existe um pouco de nós, naquele livrinho havia muito do seu possuidor. Essa, pelo menos, foi a minha impressão, ao deparar com o mundo de idéias que ele trasladou para as pequeninas páginas...

MAC



G. M. — 18

Concessionário: João R. Cardoso

VENDAS A PRAZO  
Rua 13 de Março, 48 -- Tel. 272  
NOVA IGUAÇU' — E. DO RIO

### Paulo Duque Estrada Meyer

ADVOGADO  
INVENTÁRIOS — CAUSAS CÍVEIS

Rua Getúlio Vargas, 78. Sala 2. Tel. 27, às 3<sup>as</sup> e 5<sup>as</sup> feiras, das 11 às 16 horas. — NOVA IGUAÇU.

Rua Alcindo Guanabara, 17/21. 14<sup>o</sup> andar. Salas 1401/2, Ed. Regina. Tels. 22-1733 ou 2-1543, às 2<sup>as</sup>, 4<sup>as</sup>, e 6<sup>as</sup> feiras, das 10 às 12 — 16 às 18 horas. — RIO.

### Seguro de vida

Agentes Pessoais e do Trabalho Foga, Automóveis, Fidei-judic.

Roberto Cabral

Corretor Oficial  
R. G. Varad. Portela, 314  
T. L. fone, 418

### Discos

CASA LAURA

Grande variedade  
Preço-Estoque-Qualidade

### Dr. Luiz Guimarães

CLÍNICA MÉDICA — CRIANÇAS  
Residência: Av. Santos Dumont, 40  
Telefone, 8

CONSULTÓRIO:  
Rua 5 de Julho, 41 — Tel. 206  
HORÁRIO:  
(Diariamente)

Das 9 às 11 horas

Das 16 às 18 horas

Comarca de Nova Iguaçu

## EDITAL

De publicação de documentos, em processo de loteamento de terras, como abaixo se declara:

Henrique Duque Estrada Meyer, Oficial da Primeira Circunscrição do Registro de Imóveis de Nova Iguaçu, Estado do Rio de Janeiro.

Pelo presente edital, com o prazo de 10 dias e publicação por 3 vezes, faço saber a quem interessar possa que, por Manoel de Sousa Coelho e sua mulher Gilette Avelino Coelho, foram depositados neste cartório, para inscrição do plano de loteamento, a planta, os títulos de domínio e o memorial, assim como os demais documentos alusivos ao loteamento da seguinte propriedade imobiliária: Terreno da rua Sebastião de Lucena, antiga rua da Serra, medindo 22ms.80 de frente de fundos e dat. sobe 24ms.80 até 128ms. de fundos, de onde morre com 13ms.; outro terreno medindo 22ms.80 de frente pela rua Sebastião de Lucena, antiga rua da Serra, até 112ms. de fundos e dat. 24ms. até 128ms. de fundos, de onde vai com 24ms. estreitando com 16ms. confrontando com o terreno primeiramente descrito; pelo lado direito com herdeiros de José Arcas e sua mulher, pelo lado esquerdo com José Pinto Ribeiro ou seus sucessores, com o comprador e com o dr. João Ricardo Monte Mór ou seus sucessores e nos fundos com Dona Rosa de Oliveira Ferreira, distante, pelo lado esquerdo, 244ms. da esquina da rua Edmundo Soares, porfazendo, ambos os terrenos, uma área de 17.453,50ms<sup>2</sup>. Aos interessados porventura existentes na apresentação de impugnação fica marcado o prazo de 30 dias, contado da última publicação do presente. Dado e passado nesta cidade de Nova Iguaçu, Estado do Rio de Janeiro, aos dezesseis de fevereiro de mil novecentos e quarenta e nove. Eu, Henrique Duque Estrada Meyer, Oficial, o subscrevi e assino. Assinado: Henrique Duque Estrada Meyer. Extraído por cópia, cujo original está selado em conformidade com a lei federal e, em data de hoje, foi afixado no lugar de costume deste cartório. — Nova Iguaçu, 23 de fevereiro de 1949. (a.) Henrique Duque Estrada Meyer. 2-3

### Sítios, Chacaras, Fazendas e Casas

Lotes a longo prazo e à vista

## Imobiliária de Terrenos Iguaçu Ltda.

ESCRITÓRIO:

RUA MARECHAL FLORIANO, 1950  
Nova Iguaçu Tel. 132 Estado do Rio

### Atenção Srs. Construtores e Proprietários

## A Pedreira Santo Antonio

Tem sempre em estoque e de ótima qualidade

Pedras de alvenaria — Rústica  
Marroada — Cascalho de Rocha  
Pó de Pedra — Macadames nos.  
0-1-2 e 3, bem como areia,  
barro e saibro

## Abilio Augusto Tavora

Escritório e Depósito:

Av. Manoel Duarte, 488  
(antiga Estrada de Madureira)

Entregas rápidas — Preço sem competidor  
NOVA IGUAÇU — E. DO RIO

### Dr. Eduardo Silva Junior

CIRURGIÃO-DENTISTA

CONSULTÓRIO:

RUA RODRIGUES ALVES, 1337  
NIOLOPOLIS — ESTADO DO RIO

### Oficina Mecânica

SOLDA ELÉTRICA E OXIGÊNIO

Serviço de torno mecânico e plaina, consertos de máquinas em g. ral, reforma em motores de combustão interna, montagem e assentamento de máquinas de qualquer tipo.

Bittencourt & Alarcão Ltda.

Trav. 13 de Março, 24-Tel. 136-NOVA IGUAÇU-E. do Rio

## Novamente nos visitou Silvino Silveira

A conceituada revista "La Tribuna Odontológica", dirigida pelo dr. David M. Cohen, ilustre professor da Universidade de Buenos Aires, sob a epígrafe supra, publicou na sua edição de fevereiro:

"Uma estranha inquietude impulsiona o nosso popular correspondente no Rio a realizar viagens e excursões, quase constantemente. Em vespuras de Ano Novo, o tivemos outra vez entre nós. Buenos Aires exerce, sem dúvida, uma poderosa atração sobre Silvino Silveira. Já perdemos a conta do número de suas viagens ao Plata. Esta vez sua excursão se estendeu a Santiago, La Paz e Lima, donde o distinto viajante foi homenageado pelas legas do Chile, Bolívia e Perú, como "merece".

### Moínhos Nova Iguaçu Ltda.

AV. NILO PEÇANHA, 439 - NOVA IGUAÇU

Pelcs menores preços oferece: Milho em grão, milho picado de todas as qualidades, fubá grosso (vaqueiros), fubá integral, fubá anjũ, fubá mimoso, creme de arroz, etc.

ÚNICOS DISTRIBUIDORES:

### Casa Loureiro Exportadora Ltda.

RUA DA CONCEIÇÃO, 171 - Tel. 43-6304 - Rio de Janeiro

## Oficina Mecânica

REFORMAS DE AUTOS EM GERAL

Pinturas, capotas e estufamentos  
Consertos de baterias diversas

### Umberto Ambrosi

R. MAJOR ANICETO DO VALE, 72-NOVA IGUAÇU - E. do Rio

# EDITAL

Aos senhores Empregadores nas Indústrias Metalúrgicas, Mecânicas e de Material Elétrico do Rio de Janeiro, e Municípios de Nova Iguaçu e Duque de Caxias, no Estado do Rio de Janeiro.

O Sindicato dos Trabalhadores nas Indústrias Metalúrgicas, Mecânicas e de Material Elétrico do Rio de Janeiro, com base territorial nos Municípios acima mencionados, leva ao conhecimento dos srs. Empregadores que já se encontram na Sede das Delegacias as guias para os recolhimentos do Imposto Sindical referente aos exercícios (1946) um, (1947) dois, (1948) três, e (1949), na conformidade com o que dispõe o artigo 582 da Consolidação das Leis do Trabalho.

Compreende-se como Indústria Metalúrgica, Mecânica e de Material Elétrico do Rio de Janeiro todas as firmas ou empresas enquadradas no 14º Grupo de atividades econômicas a que se refere o artigo 577 da Consolidação das Leis do Trabalho.

As Guias deverão ser procuradas na Sede do Sindicato, sita à Rua do Lavradio nº 181, telefone 22-2426. Em Nova Iguaçu à Praça da Liberdade nº 58, sobrado, telefone 204. Em Duque de Caxias à Rua Nunes Alves nº 1, 2º and., sala 15, das 9 às 20 horas, no Rio, e nas delegacias das 12 às 17 horas.

Rio de Janeiro, 16 de fevereiro de 1949.

A JUNTA GOVERNATIVA DO SINDICATO

## Fundição Esperança

Fundição de Metais, Bronzes Fosforosos para todos os fins, Moldes para Fundição.

### Alvaro Esteves Costa

Rua Aripuá, 426 - Est. de Ricardo de Albuquerque - E.F.C.B. - Distrito Federal

## Restaurant Emilio

RUA MARECHAL FLORIANO PEIXOTO, 2401

Cozinha brasileira e estrangeira. Ambiente agradável e familiar. Faça suas refeições no RESTAURANT EMILIO.

## Terrenos em prestações

Sem entrada e sem Juros:

Em NOVA AURORA, Ramal de Xerém. Condução barata, caminhonete de Belford Roxo e Nova Iguaçu até Nova Aurora. Clima igual a Petrópolis. Água com abundância, e luz e força passando dentro das terras. Planta aprovada pela Prefeitura de Nova Iguaçu. Facilidade de construção, venda em 72 prestações mensais a começar de Cr\$ 225,00. Tratar à av. Rio Branco, 91, 6º andar, ou com o sr. Mello no local ou à rua D. Lucia, 60, em Belford Roxo, Estado do Rio.

### COMARCA DE NOVA IGUAÇU

## Edital

Da publicação de documentos, em processo de loteamento de terras, como abaixo se declara:

Henrique Duque Estrada Meyer, oficial da 1ª Circunscrição do Registro de Imóveis da Comarca de Nova Iguaçu, Estado do Rio de Janeiro, por nomeação na forma da lei, etc.

Pelo presente edital, com o prazo de 10 dias, faço saber a quem interessar possa que por Raul Corrêa e pela "Roviela", a fim de ser levado à inscriçãõ nos termos do Decreto-lei nº 58, de 10 de dezembro de 1937, regulamentado pelo decreto nº 3.079, de 15 de setembro de 1938, foram depositados neste cartório a planta, o memorial, os títulos de domínio e mais documentos alusivos à Vila Nossa Senhora da Conceição, cujos lotes foram o produto da seguinte área de terreno:—área de terreno que começa a

125ms,30 da esquina formada com a Estrada da Guarita, medindo 61ms,70 para a Estrada de Ambal, 265ms 10 mais

27ms,20, mais 94ms,55 pelo lado direito; 373ms, pelo lado esquerdo e 101ms,25 nos fundos, perfazendo uma área quadrada de 116.017ms., designada na planta n. 1, de Guinle Irmãos, por sítios ns. 102 e 106, estando situada do lado direito de quem partindo da Estrada da Guarita segue pela Estrada

Ambal em direção à Terceira Estrada de Santa Rita; limitando pelo lado direito com os sítios 101, 127 e 125, pelos fundos com os sítios 122, 123 e 124, e pelo lado esquerdo com o sítio 107, todos de propriedade de Guinle Irmãos ou seus sucessores. Aos interessados, porventura existentes, na apresentação de impugnação, fica marcado o prazo de 30 dias, contado da última publicação. Dado e passado aos 11 de fevereiro de 1949 Eu, Henrique Duque Estrada Meyer, oficial, o subscrevi e assino. Assinado: Henrique Duque Estrada Meyer. Extraído por cópia, cujo original, que foi alixado, se acha selado na forma da lei. Nova Iguaçu, 11 de fevereiro de 1949 Henrique Duque Estrada Meyer.

3-3

## Material elétrico

### CASA LAURA

Peças para rádio

Preço- Estoque-Qualidade

### Durvalino dos Santos

Despachante Estadual

Rua dr. Getúlio Vargas, 111  
1º andar - Sala 103  
NOVA IGUAÇU - E. DO RIO



### Amilcar da Silva Barbosa

Despachante Municipal

Av. Presidentes Vargas, 149  
9º andar, sala 5, Tel. 43-7535  
Rio de Janeiro

### Dr. Carvalho de Rezende

MÉDICO OCULISTA

Consultório:

RUA ANDRADAS, 86 - Sobrado  
- Rio de Janeiro -  
HORARIO: 8,30 às 11,30 e 14,30 às 17,00

## NOVA GAROTINHA

Comer bem todos gostam, mas para comer bem só no Restaurante Nova Garotinha

Restaurante de primeira ordem. Petisqueiras á portuguesa



CAFE' E BAR

Bebidas de todas as qualidades

## Almeida & Cia. Ltda.

Rua Marechal Floriano, 1988 - Tel. 129

NOVA IGUAÇU - E. DO RIO

## Organização Técnica Contabil

DEPARTAMENTO ESPECIALIZADO DE CONTABILIDADE

Serviços de Despachante: Ministério do Trabalho, Institutos de Previdência, Contratos, Distratos, Averbacões, Plantas, Defesas Fiscais, Legalização de Firmas, etc.

RENÉ SALUCIO PITANGA GRAN DO  
DESPACHANTE OFICIAL

MANOEL JOAQUIM RIBEIRO FILHO  
PERITO CONTADOR

MANOEL PEDRO DE ALMEIDA COUTO  
CONTADOR

Av. Nilo Peçanha, 23-1º andar - Tel. 436

Ed. "Nice" - NOVA IGUAÇU - E. do Rio

## Sociedade Laticínios União Ltda.

Usina e Entrepoto de Leite

Laboratórios completos para análises de leite

MATRIZ:

AVENIDA FRANCISCA DE ALMEIDA, 1419 (Edifício proprio)  
NILOPOLIS - Estado do Rio

FILIAL:

USINA: RUA S. JOÃO BATISTA, 502 (Edifício proprio)  
VILA MERITÍ - E. do Rio

JOSÉ MARIA TEIXEIRA  
SOCIO GERENTE

## A Varanda de Nova Iguaçu

de Manoel Pereira Bernardes Jr.

Movels de vime em geral, vassouras, espanadores, etc.

Rua Marechal Floriano, 2351-T.1. 67-Nova Iguaçu E. do Rio

## ARMAZEM INDEPENDÊNCIA

Secos e Molhados. - Bebidas nacionais e estrangeiras. - Artigos de 1ª. qualidade. - Entregas rápidas a domicilio.

## PALLADINO & CIA.

Praça da Liberdade, 84 - Tel. 424 - Nova Iguaçu

## INDICADOR

Profissionais

### Médico

Dr. Pedro Regina Sobrinho - Médico operador. Partos. - Consultas diárias das 8 às 12 hs. - R. Bernardino Melo, 1763. Tel. 284. - Nova Iguaçu.

### Advogados

Dr. Paulo Machado - Advogado - R. Getúlio Vargas, 87. Fone: 282. - Nova Iguaçu.

Dr. Antonio Ciani - Advogado. Rua Marechal Floriano, 2039 - Tel. 226 - Nova Iguaçu. - Rua Quitanda, 19 - Tel. 22-4693 Rio de Janeiro.

### Tabelião

Cartório do 2º Ofício de Notas - João Bittencourt Filho - Oficial do Registro de Títulos e Documentos. Comarca de Duque de Caxias - E. do Rio.

### Dentistas

Luiz Gonçalves - Cirurgião Dentista - Diariamente das 8 às 18 horas. Rua Bernardino Melo n. 2139. Telefone, 314. Nova Iguaçu.

RUBEM SILVA - Cirurgião-dentista. - Ed. Carioca, 2 andar, s. 220. Telefone, 42-5951. Rio de Janeiro.

Dr. Pedro Santiago Coscia - Cirurgião Dentista. Ralo X - (Edifício Ouvidor). Rua Ouvidor, 169, 8º andar, sala 811. Telefone, 43-6503 - Rio.

### Despachante

Escritório Técnico Comercial - Santos Netto & Irmão (Contadores e Despachantes). Serviços comerciais em geral. Rua dr. Getúlio Vargas, 22. Tel. 208 - Nova Iguaçu.

### CONSTRUTORES

João Simionato - Construtor licenciado. - Encarrega-se de construções e reconstruções em geral e sob administração. - Res.: Rua Marechal Floriano, 2036 - Casa XI - Nova Iguaçu.

Roberto Baroni Soares - Construtor licenciado no Município de Duque de Caxias. Residente em Nova Iguaçu à rua Edmundo Soares, 304.

### Rádios

### CASA LAURA

Philco, R.C.A., etc.

Preço- Estoque-Qualidade



## Produção extrativa vegetal

5 milhões de quilos de piaçava em 1947

De conformidade com os dados coligidos pelo Serviço de Estatística do Ministério da Agricultura, a produção nacional de piaçava, em 1947, alcançou o volume de 5.321.634 quilos, na importância de Cr\$ 22.636.410,00.

## CORREIO DA LAVOURA

ORGAO INDEPENDENTE FUNDADO EM 22 DE MARÇO DE 1917

Fundador: SILVINO DE AZEREDO

Red. e Oficinas: Rua Bernardino Melo, 2075

Telefone, 180

ANO XXXII

NOVA IGUASSU (Estado do Rio), 6 DE MARÇO DE 1949

N. 1.668

### CARVÃO VEGETAL

A produção brasileira de carvão vegetal, em 1946, foi de 528.789.600 quilos, na importância de Cr\$ 257.957.937,00, segundo forma o Serviço de Estatística do Ministério da Agricultura.

A apicultura pode ser considerada como única fonte de riqueza agrícola que nos permite colher sem semear e, consequentemente, somente é a que pode alcançar um rendimento absoluto líquido.

## LOJAS LA CAVA

J. LA CAVA

CAMARAS FRIGORIFICAS, SORVETEIRAS E BALCÕES FRIGORIFICOS

Geladeiras Comerciais e Domésticas

Acessórios para refrigeração em geral

Rádios — Máquinas

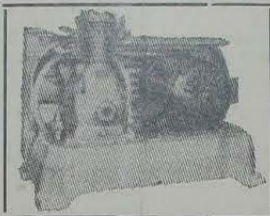

Oficina Modelo para montagem e consertos

Serviço de conservação a domicilio

Chamados noturnos: R. Mal. Floriano Peixoto, 2397

Rua Marechal Floriano, 2399 - Telefone 325 - Nova Iguaçu - E. do Rio

## BANCO DO BRASIL S. A.

O MAIOR ESTABELECIMENTO DE CRÉDITO DO PAÍS

Filial de Nova Iguaçu - Estado do Rio: Praça 14 de Dezembro, 98

Telefs.: 4 (Contadoria) e 25 (Gerência) - End. Tel.: "Satélite" - Caixa do Correio, 3

### Condições para as contas de depósitos

Depósitos sem limite . . . . . 2% a. a.

Depósito inicial mínimo, Cr\$ 1.000,00. Retiradas livres. Não rendem juros os saldos inferiores àquela quantia, nem as contas liquidadas antes de decorridos 60 dias a contar da data de abertura.

Depósitos Populares — Limite de Cr\$ 10.000,00 . . . . . 4 1/2% a. a.

Depósitos mínimos, Cr\$ 50,00. Retiradas mínimas, Cr\$ 20,00. Não rendem juros os saldos: a) inferiores a Cr\$ 50,00; b) excedentes ao limite; c) das contas encerradas antes de decorridos 60 dias da data da abertura.

Depósitos limitados — Limite de Cr\$ 50.000,00 . . . . . 4% a. a.  
— Limite de Cr\$ 100.000,00 . . . . . 3% a. a.

Depósitos mínimos, Cr\$ 100,00. Retiradas mínimas, Cr\$ 50,00. Não rendem juros os saldos inferiores a Cr\$ 100,00. Demais condições idênticas às de Depósitos Populares.

#### Depósitos a Prazo Fixo:

Por 6 meses	4% a. a.
Por 12 meses	5% a. a.
Com retirada mensal da renda, por meio de cheques:	
Por 6 meses	3 1/2% a. a.
Por 12 meses	4 1/2% a. a.
Depósito mínimo — Cr. 1.000,00.	

#### Depósitos de Aviso Prévio:

Para retiradas mediante prévio aviso:	
De 30 dias	3 1/2% a. a.
De 60 dias	4% a. a.
De 90 dias	4 1/2% a. a.
Depósito inicial mínimo	— 1.000,00.

Letras a prêmio: Selo proporcional. Condições idênticas às de Depósito a Prazo Fixo

Faz, nas melhores condições, tôdas as operações bancárias

COBRANÇAS — TRANSFERÊNCIAS DE FUNDOS.

DESCONTOS de letras, saques e cheques sobre esta ou quaisquer outras praças.

EMPRÉSTIMOS em contas correntes com caução de duplicatas.

CRÉDITO AGRÍCOLA a longo prazo, sob a garantia exclusiva da fruta.

CRÉDITO PECUÁRIO a longo prazo para custeio de criação, aquisição de gado para engorda, recreação, etc.

CRÉDITO INDUSTRIAL para a compra de matérias primas e reformas, aperfeiçoamento e aquisição de maquinário.

São atendidos, com a maior presteza, todos os pedidos de informações e esclarecimentos sobre quaisquer operações da Carteira de Crédito Agrícola e Industrial, que se acha em pleno funcionamento.

Agências em tôdas as capitais e principais cidades do Brasil  
Correspondentes nas demais e em todos os países do mundo

## A Cidade dos Reis

Foi no dia 18 de janeiro de 1535 que o conquistador espanhol Francisco Pizarro fundou no país dos Incas a "Ciudad de los Reyes" (Cidade dos Reis), que é atualmente Lima, capital do Perú e escolheu esta cidade como a sua capital. Lima teve uma história muito movimentada, mas hoje é uma cidade tranquila, pacífica, na qual em dezembro do ano de 1938 o Congresso panamericano se reuniu na "Plaza del Parlamento", outrora denominada a "Plaza de la Inquisición"; neste edifício existem corredores e calabouços subterrâneos e podem-se ver ainda ali os instrumentos de tortura que recordam as cenas sangrentas que se passaram neste lugar nos séculos passados.

Lima foi por diferentes vezes devastada por tremores de terra. Foi assim que a catedral, cuja construção tinha sido começada por Pizarro, mas terminada somente ao cabo de 90 anos, foi completamente destruída em 1746 por um tremor de terra; mais tarde esta igreja foi reconstruída no estilo da Renascença.

O paludismo reina igualmente muitas vezes no Perú. Mas hoje pode-se limitar no mínimo os seus estragos, graças ao emprego da quinina. No seu relatório publicado em 1938, a Comissão do Paludismo da Sociedade das Nações acentua, a páginas 130 (edição francesa) que entre os medicamentos antipalúdicos a quinina ocupa ainda o primeiro lugar na prática corrente, em virtude da sua eficácia clínica e da sua toxidez quase nula, assim como do conhecimento muito espalhado do seu uso e da sua posologia. Esta mesma Comissão, da qual fazem parte os especialistas mais eminentes na luta antipalúdica, preconiza para o tratamento do paludismo uma dose de 1 grama a 1 grama 30 centigramas de quinina por dia, a tomar durante 5 a 7 dias. Não se fazem post-curas, mas em caso de recaída pratica-se cada vez do mesmo modo. Ela recomenda também a título preventivo uma dose diária de 400 miligramas de quinina durante todo o tempo da estação das febres. Graças ao emprego da quinina no Perú, o número dos casos de paludismo diminuiu seriamente no decurso destes últimos anos.

Nos nossos dias Lima goza na América do Sul uma reputação de amenidade. O poeta Ruben Dario diz, com efeito, a respeito das cidades sul-americanas: "Santiago es la Fuerza, Lima es la Gracia" (Santiago é a força, Lima a graça).

### Oficina Mecânica Iguaçu

Conserto e reforma geral de automóveis e caminhões. — Solda-se a oxigênio. — Adaptação de freios hidráulicos a qualquer tipo de carro.

**DUCCINI & FRANCO**

R. Marechal Floriano, 2376 - NOVA IGUASSU - E. do Rio

## Srs. PAIS!

Não comprem caro  
A Alfaiataria  
Santos



OFERECE UNIFORMES COLEGIAS, CAMISAS OLIMPICAS, MEIAS SOQUETES, EMBLEMAS, ARTIGOS ESCOLARES E OBJETOS DE ESCRITORIO.



Alfaiataria  
SANTOS

A CASA FORNECEDORA DOS COLEGIOS DE N. IGUASSU

Rua Marechal Floriano, 1968 - Tel. 280  
(EM FRENTE À PONTE DA ESTAÇÃO)

Nova Iguaçu Estado do Rio