

# Momo, o Rei da Folia, domina tôda a cidade!

## Devem os vendedores ambulantes observar medidas higiênicas

### História do Carnaval



Depois do "Bumba meu boi", na quadra iluminada do alvi-negro, e das "Pastorinhas", no amplo ginásio do Grupo Escolar Rangel Pestana, voltou o SAPS, terça-feira última, na sede social do Iguassú, a nos oferecer mais um magnífico espetáculo, cumprindo um programa todo compreensão e boa vontade, pois os próprios funcionários dê-se Serviço, orientados, estimulados e auxiliados, muitas vezes, diretamente pelos seus dirigentes, é que executam os planos traçados não só para recrear os assistidos pela autarquia da Praça da Bandeira, senão ainda para educá-los nos bons hábitos de higiene e alimentação sadia, para instruí-los convenientemente, não desprezando nunca, nesta parte, o ensejo de reviver as mais belas tradições do Brasil.

Antônio Bento, um jornalista que se distingue na imprensa carioca, autoridade que é em assuntos de belas-artistas, afirmou há pouco, no início de uma crônica sobre a Discoteca e o Orfeão do SAPS, que esta instituição de previdência social "está realizando tarefas científicas e artísticas que não devem ficar ignoradas do público". Ora, não constitui novidade essas iniciativas do SAPS aos que já conhecem o seu diretor, o major Humberto Peregrino, e sabem o de que é capaz o seu espírito empreendedor, as provas que tem dado de inteligência e dedicação no trato da coisa pública, a preocupação constante que demonstra, no setor de suas atividades, em atender aos interesses do Brasil.

A realização do espetáculo de terça-feira, aqui em Nova Iguassú, oportuno, movimentado, alegre e esplendidamente conduzido, devemos ainda a Francisco Manoel Brandão, a segunda pessoa do SAPS, sempre disposto a se entregar de corpo e alma às obras sociais, às tarefas que sejam úteis de algum modo ao meio em que vive.

A peça "História do Carnaval", aplaudida durante cerca de hora e meia por todos os que encheram o salão do Iguassú, foi escrita pelo dr. Vilas Boas, jovem estudioso da origem e evolução do Carnaval carioca, o qual contou com a colaboração de Almirante, conhecido como "a maior patente do Rádio".

Desde os recuados tempos do entrudo — de costumes esquisitos, estravagantes e às vezes violentos — até nossos dias, os que compareceram no Iguassú, à noite de 22 do fluente, tiveram nítida visão do que foi outrora o Carnaval e como veio se modificando até a época atual, através de seus hábitos, críticas, fantasias e músicas características, tudo a par de uma explicação clara e concisa do autor.

A "História do Carnaval" foi um espetáculo alegre e inesquecível para o quadro social do Iguassú.



Muito pouco vale cada homem individualmente, em face da vida de toda a humanidade. É interessante notar como se forma o conjunto, a vida como um todo, consequência do mundo individual de cada ser singular que, por sua vez, encerra em si grandezas e misérias, que são vida também. O que se sente a cada passo é a afirmação da harmonia universal, baseada nos pequenos fatos que, somados, lhe dão origem. Os fenômenos assumem proporções tão grandes e dimensões tão vastas que carece de importância tudo o que sucede a um minúsculo componente do conjunto. O universo marcha inabalável e indiferente aos prazeres e sofrimentos das células, que são a razão de sua própria existência. Quantos indivíduos há, entretanto, que não percebem este fato. Mascaram-se de orgulho im-procedente, enchem-se de vaidades tolas, arrogando uma importância vã e um valor

## Reinado efêmero

AYLTON AZEREDO DA SILVEIRA

inexistente. Esquecem, talvez, que a morte igualará a todos e transformará em nada tudo o que o nosso ser sensível percebe no mundo que nos cerca. Olvidam que este mundo prosseguirá em seu caminho, quer fuçamos dele parte como seres viventes quer não.

Estas reflexões patéticas estão deslocadas no dia de hoje, em que a alegria tomou conta de tantos corações, contagiando os espíritos foliões dominados pelas mímicas carnavalescas e fascinados pela loucura reinante. São sentimentos de gozo e folia recalçados e dominados durante todo o ano pelas preocupações da luta pela vida, que explodem com toda violência nestes três dias de reinado de Momo Le Único. E foi, justamente, por causa desse rei, não sabemos se feliz

ou infeliz, que pensamos em coisas tristes, em vez de nos exultar diante das vistosas ornamentações dos locais em que brincam os foliões. Momo morreu e não morreu. Seu substituto não é segundo. Sua dinastia não é uma sucessão de reis, mas a perpetuação de um espírito. É outro o monarca, o programa, porém, é o mesmo. É ele um rei que não governa, ao contrário, é governado e levado de roldão na orgia geral. De nada vale seu eu pessoal, mesmo sendo rei. Já agora ninguém se recorda que Rei Momo desapareceu e não compartilha a folia deste Carnaval de 1949. Cada um de nós sabe que é outro o rei Momo, mas a farra está aí. Os cordões passam, os mascarados cantam e dançam. É um rei que não recebe as homena-

gens fúnebres de seus vassallos. Vive e morre em meio a alegria geral. Todos nós fazemos parte do conjunto. Somente se apercebem, no entanto, de nossa existência, os mais achegados e só faremos falta aos que nos distinguem mais de perto com uma afeição verdadeira e sincera. Só estes sentirão nossos problemas, sofrerão e se alegrarão conosco nas derrotas e nas vitórias. Eles também são parcelas e, no todo, pouco representam. Por que orgulho então? Por que vaidades? Parece mau lembrar as misérias e dores, quando todos se alegram. É bem verdade que os momentos de felicidade que experimentamos na vida são aqueles em que, voltados para o mundo interior, nos alheamos de tudo o que nos cerca.

# CORREIO DA LAVOURA

ORGÃO INDEPENDENTE FUNDADO EM 22 DE MARÇO DE 1917

Fundador: SILVINO de AZEREDO

Diretor-Gerente: AVELINO DE AZEREDO

Diretor-Secretário: LUIZ DE AZEREDO

ANO XXXII

NOVA IGUASSÚ (Estado do Rio), DOMINGO, 27 DE FEVEREIRO DE 1949

N. 1.667

## O Serviço de Fiscalização de Gêneros Alimentícios e a venda ambulante de comestíveis e bebidas durante o Carnaval

O sr. Edgar T. Braga, chefe do Distrito Sanitário VI, em edital datado de 23 do corrente, ciente aos interessados, de acordo com as disposições do Regulamento

Sanitário, que o Serviço de Fiscalização de Gêneros Alimentícios do Centro de Saúde de Nova Iguassú torna obrigatória a observância das seguintes medidas higiênicas mínimas para a

venda ambulante de comestíveis e bebidas, durante os dias de Carnaval, nos municípios de Nova Iguassú e Nilópolis:

3º) — o gelo não poderá ser diretamente adicionado às bebidas, só podendo ser usado por fora dos recipientes, para conservar a friagem;

1º) — na venda de refrescos e similares, serão usados exclusivamente copos higiênicos de papel, individuais;

4º) — os comestíveis (doces, sanduíches, empadas, pastéis, bolinhos, etc.) serão acondicionados em caixas envidraçadas, à prova de poeira e moscas, sendo fornecidos aos fregueses embrulhados em papel próprio;

2º) — os refrescos serão acondicionados em recipientes de vidro, louça ou ferro estanhado, lotados de torneira adequada;

5º) — não será permitida;

(Conclue na 2ª página)

## A LAPIS... SERVIÇOS ODONTOLÓGICOS

SILVINO SILVEIRA



Buenos Aires nos exerce poderosa atração, ca característica "del culto que profesamos a la amistad argentino-brasileña".

Dentre os nossos inumeros amigos da heroica Patria de Sarmiento, podemos destacar o dr. Domingo E. Demarchi, docente da Faculdade de Odontologia de Buenos Aires, unico no genero no Continente, e que nos acaba de distinguir com um interessantissimo exemplar dos "Anais dos Serviços Odontológicos do Hospital Policial — Bartolomé Churrua", seguido de expressiva dedicatória.

Esse moderno estabelecimento teve a sua parte dentária iniciada em 1947, praticamente, achando-se chefiada pelo competente e dedicado profissional dr. Pedro J. S. Salas, que vem empregando

todos os seus esforços para a eficiencia de um serviço odontológico completo e científico.

O dr. Domingo E. Demarchi, um dos auxiliares técnicos dessa benemerita obra, tomou parte ativa no 3º Congresso Odontológico Brasileiro, realizado em Belo Horizonte, em dezembro de 1947, onde se impôs à simpatia e consideração de quantos compareceram ao memorável certame científico.

Colaboram nos "Anais", otimamente impressos e com nítidas ilustrações, os Drs. Pedro J. S. Salas, Luis M. Alvarez,

Armando L. Vatteone, Domingo E. Demarchi, Nestor F. Quiróz, Elena R. de Huarte, Alexia Pereira, Francisco N. González, com a apresentação de varios casos tratados no Hospital, inerentes às respectivas especialidades.

A origem do estabelecimento está sintetizada no dispositivo testamentário da sra. Mercedes Churrua de Maglioli, que destinou a maior parte de sua fortuna à construção de "un grande y buen hospital".

que feria o nome de seu falecido progenitor, sr. Bartolomé Churrua. A construção foi iniciada em junho de 1938

**DOENÇAS DO ESTOMAGO, FIGADO E INTESTINOS**

**SAL DE CARLSBAD**

EFFERVESCENTE DE GIFFONI-ANTI-ACIDO E COLAGENO LAXATIVO

FRANCISCO GIFFONI & CIA. - RUA 1ª DE MARÇO, 17-RIO

EDIÇÃO DE HOJE: 8 PÁGINAS

Preço: Cr\$ 0,50

e concluída em agosto de 1941.

O dr. Domingo E. Demarchi realizou uma importante conferência, no salão nobre do estabelecimento, sobre o tema "A Odontologia no Brasil Impressões de viagem", de que transcrevemos um pequeno trecho, ante a nossa carença de espaço:

"Em efeito, com motivo da realização do 3º Congresso Odontológico Brasileiro, levado a termo na cidade de Belo Horizonte, capital do Estado de Minas Gerais, reuniu-se ali o mais notável da Odontologia do país irmão. Esta esplêndida cidade, situada a 900 metros sobre o nível do mar, disposta segundo um moderno traçado de ruas em diagonal, cercada inteiramente por cadeias de montanhas, que realçam ainda mais sua beleza, e donde à hora do

(Conclue na 3ª página)

**Ginásio Afrânio Peixoto**

1º TURNO: 7,30 às 11,20      2º TURNO: 12,10 às 16,00

Jardim de Infancia	Jardim de Infancia
1º ano Primário	4º ano Primário
2º ano Primário	5º ano Primário
3º ano Primário	1º ano Ginásial
4º ano Primário	2º ano Ginásial
5º ano Primário	3º ano Ginásial

INICIO DAS AULAS: 10 DE FEVEREIRO

MATRÍCULAS ABERTAS

RUA AFRÂNIO PEIXOTO — TEL. 50

Nova Iguassú — E. do Rio

**Matrículas abertas**

Para preenchimento de vagas

Ginásial—Básico de comércio—Contabilidade—Jardim de infancia—Primário—Admissão — Art. 91.

Rua Marechal Floriano, 1074 — Tel. 29

## no GINÁSIO LEOPOLDO



# A Camara Municipal reunir-se-á, ordinariamente, a 3 de março

## O Carnaval chegou e domina os foliões iguassuanos

Com o início ruidoso da folia carnavalesca, inspirada por S. M. o Rei Momo I e Unico, os iguassuanos, metidos nos cordões, nos blocos, nas escolas de samba ou em fantasias próprias para o "sujo", os bailes populares ou de seu clube predileto, não pensam senão em se acabar nestes três dias gordos.

Entusiasmo no povo não falta nunca, mesmo que as coisas estejam feias ou pretas. Durante o reinado de Momo é proibido pensar-se nas dificuldades da vida, simplesmente porque a ordem é o esquecimento de tudo o que não seja folgança, entusiasmo coletivo que atinge às vezes a loucura, todos embriagados pelo éter de um reinado efemero...

Que a animação não falta no povo, tivemos provas nas últimas domingueiras em nossos clubes e, sobretudo, nas batalhas de confete que se realizaram nesta cidade, atraindo à rua verdadeiras multidões.

### No E. C. Iguassú

O querido clube da rua Marechal Floriano, como de costume, ofereceu ontem um baile ao seu quadro social, devendo realizar ainda mais três pomposos bailes carnavalescos hoje, amanhã e terça-feira. As suas vesperais infantis serão realizadas hoje e terça-feira, das 15 às 18 horas.

Está numa animação louca a família alvinegra, tendo sido o salão de seu clube decorado pelo cenógrafo Rafael Logulo, que explorou o motivo Polo Norte, com o gosto de artista que tem.

A orquestra que a Comissão de Carnaval contratou é a «Brasil», dirigida pela batuta de Moacir Brasil.

Terça-feira, após a matinê, os foliões alvinegros organizarão grande passeata pelas ruas centrais da cidade.

### No Filhos de Iguassú

Os alvi-rubros estão entusiasmados como nunca, e todos os esforços desenvolvem para abafar nestes três dias gordos.

Vão realizar três grandes bailes e três magníficas vesperais infantis, animados pela orquestra infernal do Pequenino.

O salão do simpático alvi-rubro, decorado caprichosamente pelo cenógrafo Oldack de Freitas, está mais amplo, em vista de outras dependências de que o clube agora dispõe para o bar, a secretaria e o palanque da música. É boa notícia para toda a família alvi rubra.

O clube da rua Getúlio Vargas também organizará a sua sensacional passeata na terça-feira, após a matinê infantil.

### O SAPS em cena

A fim de homenagear a terra e o povo iguassuanos, o SAPS fará desfilar pelas ruas desta cidade, às 20 horas de amanhã, os seus imponentes carros alegóricos, alusivos à raça e aos problemas de nutrição no Brasil.

### Ingressos especiais

As Diretorias dos queridos e veteranos clubes desta cidade, E. C. Iguassú e Filhos de Iguassú F. C., distinguiram este jornal com ingressos especiais para os grandiosos bailes carnavalescos que vão realizar hoje, amanhã e terça-feira. Gratos pela distinção.

**BELO HORIZONTE - SANATÓRIO STA. TERESINHA**  
Para doentes do aparelho respiratório. — Diretor: Dr. Luiz de Azeredo Coutinho. — Alimentação boa e cuidada. — Pacu-motorax — Raios ultra-violeta — RAIOS X.  
Avenida Carandá nº 938. — Fone: 2-1513.

**DR. ALFREDO SOARES**  
CLINICA DE CRIANÇAS  
CONSULTORIO: Rua Bernardino Melo, 1847-1º and. - Sala 11  
2ª., 3ª., 4ª. e 6ª. — Sábado das 15 às 17 horas  
RESIDENCIA: Rua Antonio Carlos, 145 - Telefone 288

## VIDA SOCIAL

### DATAS INTIMAS

**DR. HUMBERTO GENTIL BARONI.** — A 22 do fluente, passou o aniversário natalício do dr. Humberto Gentil Baroni, ilustre presidente da Camara Municipal de Nova Iguaçu. Por esse motivo, o conceituado médico iguassuano recebeu cumprimentos de seus numerosos clientes, amigos, correligionários e admiradores.

Fizeram anos neste mês:

- 21, menina Marcia, filha do dr. Antonio Ciani e de d. Conceição Neves Ciani;
- 21, d. Maximiana Gomes de Moura, esposa do sr. José de Moura;
- 21, maestro Djalma do Carmo, regente da Lira Fluminense, de Nilópolis;
- 22, sta. Neide Pereira de Melo;
- 22, d. Aristotelina Ribeiro Mascarenhas, esposa do sr. Alípio Mascarenhas;
- 22, d. Laurinda de Carvalho Baroni, esposa do dr. Humberto Gentil Baroni;
- 23, sta. Nadir Silveira, residente no Rio;
- 23, sta. Auridéia de Lima Lara;
- 23, jovem Honorio Pimenta de Sousa Moraes Neto;
- 23, d. Livia Gregorio Brigagão, esposa do sr. Fernando Nunes Brigagão;
- 24, menina Ivani, filha do sr. Ivam da Silva Vigné e de d. Neolete Portela Vigné;
- 24, menina Leni, filha do sr. Cid Moura Sá e de d. Afrinida de Góis Moura Sá;
- 25, d. Amélia Soares Belém, esposa do sr. Nelson Marcos Belém;
- 25, sr. José Marandola, proprietário da Cutelaria Marandola;
- 25, sta. Dulce Corrêa da Silva;
- 25, sr. Osvaldo Ramos;
- 25, sr. Antonio Esteves;
- 26, sr. José Esteves;
- 26, sr. José Raunheite, funcionário da Central.

Fazem anos hoje:

- d. Maria dos Santos Pinto, residente em Osvaldo Cruz;
- sr. João Vieira Fernandes, chefe da firma desta praça J. Vieira & Cia.

### ENFERMO

Vitima há poucos dias de lamentável acidente, causando-lhe fraturas na perna esquerda, ainda se encontra no Hospital de Iguassú o cap. Edmundo Soares, que tem sido visitado ali por pessoas do seu vasto circulo de relações.

Desejamos pronto restabelecimento ao venerando cap. Edmundo Soares.

### FALECIMENTO

Após curto período de enfermidade, veio a falecer terça-feira última, em sua residência, à rua Bernardino Melo, 1825, o sr. Edgar Barbosa de Carvalho, que deixou viúva d. Teresa A. de Carvalho e um filho menor.

O enterro do ex-subdelegado de Belford Roxo, que desapareceu aos 50 anos, verificou-se no dia imediato no cemitério local, onde se inumou o corpo na sepultura 6511, da quadra 15.

### Rádios

**CASA LAURA**  
Phileo, R.C.A., etc.  
Preço-—Estoque-—Qualidade

## MATRICULAS

### NO GRUPO ESCOLAR

De ordem do Director do Ensino Pré-Primário e Primário, as matriculas no Grupo Escolar Rangel Pestana e nas demais escolas estaduais, serão feitas no período de 3 a 5 do corrente, das 7,30 às 16 horas.

Depois desse dia, os senhores pais só serão atendidos em casos excepcionais de vagas.

### NAS ESCOLAS MUNICIPAIS

De ordem do Prefeito, as matriculas nos estabelecimentos de ensino municipais serão feitas somente no proximo dia 7 de março, das 7,30 às 16 horas.

Os senhores pais poderão ser atendidos depois desse dia, mas somente em casos excepcionais de vagas.

### Vai ser calçada a rua Onix

O Prefeito Municipal, por uma Ordem de Serviço há pouco assinada, determinou ao chefe da Divisão de Engenharia providencias no sentido de serem realizados os necessários estudos para o calçamento da rua Onix, em Mesquita, devendo apresentar a mencionada Divisão, com a possível brevidade, os elementos para a elaboração do edital de concorrência pública.

### Também será calçada a rua Mendonça Lima

Na mesma ocasião, de terminou o Prefeito Municipal ao chefe da Divisão de Engenharia identicas providencias para o calçamento da rua Mendonça Lima, no trecho compreendido entre a av. Nilo Peçanha e a Trav. Mariano de Moura, nesta cidade.

### Ainda pode ser recolhido sem multa o Imposto de Indústrias e Profissões

Em vista de o prazo, para o pagamento sem multa do Imposto de Indústrias e Profissões, terminar no segundo dia de Carnaval, sem expediente, portanto, na Prefeitura, os contribuintes poderão recolher o referido imposto, ainda sem multa, depois do meio dia da proxima 4ª. feira.

### Amilcar da Silva Barbosa

Despachante Municipal  
Av. Presidente Vargas, 149  
9º andar, sala 5, Tel. 43-7535  
Rio de Janeiro

### Nelson Trigueiro

Despachante Municipal  
Av. Nilo Peçanha, 23 (Edifício Nica)-4º andar, sala 7—Tel. 277  
Nova Iguaçu — E. do Rio

### Comarca de Nova Iguaçu

## EDITAL

De publicação de documentos, em processo de loteamento de terras, como abaixo se declara:

Henrique Duque Estrada Meyer, Oficial da Primeira Circunscrição do Registro de Imóveis de Nova Iguaçu, Estado do Rio de Janeiro.

Pelo presente edital, com o prazo de 10 dias e publicação por 3 vezes, faço saber a quem interessar possa que, por Manuel de Sousa Coelho e sua mulher Gilette Avelino Coelho, foram depositados neste cartório, para inscrição do plano de loteamento, a planta, os títulos de domínio e o memorial, assim como os demais documentos alusivos ao loteamento da seguinte propriedade imobiliária: Terreno da rua Sebastião de Lacerda, antiga rua da Serra, medindo 22ms.80 até 112ms. de fundos e daí sobre 24ms.80 até 128ms. de fundos, de onde morre com 13ms.; outro terreno medindo 22ms.80 de frente pela rua Sebastião de Lacerda, antiga rua da Serra, até 112ms. de fundos e daí 24ms. até 128ms. de fundos, de onde vai com 24ms. estreitando com 16ms., confrontando com o terreno primitivamente descrito; pelo lado direito com herdeiros de José Arcas e sua mulher, pelo lado esquerdo com José Pinto Ribeiro ou seus sucessores, com o comprador e com o dr. João Ricardo Monte Mór ou seus sucessores e nos fundos com Dona Rosa de Oliveira Ferreira, distante, pelo lado esquerdo, 244ms. da esquina da rua Edmundo Soares, porjazendo, ambos os terrenos, uma área de 17.453,50ms.2. Aos interessados porventura existentes na apresentação de impugnação fica marcado o prazo de 30 dias, contado da última publicação do presente. Dado e passado nesta cidade de Nova Iguaçu, Estado do Rio de Janeiro, aos dezesseis de fevereiro de mil novecentos e quarenta e nove. Eu, Henrique Duque Estrada Meyer, Oficial, o subscrevi e assino. Assinado: Henrique Duque Estrada Meyer. Extraído por copia, cujo original está selado em conformidade com a lei federal e, em data de hoje, foi afixado no lugar de costume deste cartório. — Nova Iguaçu, 23 de fevereiro de 1949. (a.) Henrique Duque Estrada Meyer. 1-3

## O Serviço de...

(Conclusão da 1ª página)

mitida a utilização de quaisquer peças que requeiram lavagem ou limpeza na via pública (praças, chcaras, tigelas, copos, etc.), ficando assim proibida a venda de mingaus, angú à baiana e similares;

6º — os vendedores usarão gorro e avental brancos e limpos.

### Durvalino dos Santos

Despachante Estadual  
Rua dr. Getúlio Vargas, 111  
1º andar — Sala 103  
NOVA IGUAÇU — E. DO RIO

## À PRAÇA

L. F. da Silva, firma estabelecida com fábrica de capachos, tapetes e passadeiras, à rua 24 de Fevereiro nº 44, nesta cidade, comunica à praça em geral que, a partir desta data, fica sem efeito a procuração passada ao sr. Alvaro Ferreira de Oliveira, ficando, desta forma, isenta de qualquer responsabilidade sobre qualquer especie de negócio que, porventura, venha a ser tratado com o referido senhor.

Rio de Janeiro, 17 de fevereiro de 1949.

## Sociedade Cooperativa de Latifúndios de Nova Iguaçu

### Aviso de Convocação

Convoco os srs. Associados para a Assembleia Geral Ordinária, a realizar-se às 19 hs. do dia 10 de março do corrente ano, à rua Marechal Floriano n. 1072, sobrado, para deliberar sobre a seguinte ordem do dia:

- a) — Relatório da Diretoria;
- b) — Balanço Geral do exercício de 1948;
- c) — eleição dos Conselheiros Administrativo e Fiscal e respectivos suplentes;
- d) — sobre o meio de resgatar o financiamento prestes a vencer-se;
- e) — autorizar a Diretoria a vender, caso não haja possibilidade de novo financiamento, o terreno e a construção até então realizada;
- f) — finalmente outros assuntos de interesse da Cooperativa.

Outrossim, ficam os srs. Associados convidados para, em segunda convocação, caso não haja numero na primeira, realizarem a Assembleia Geral, às mesmas horas, dia e lugar acima mencionados e, com a mesma ordem do dia, a 15 do corrente mês e, finalmente, se nesse dia ainda não houver numero legal de socios, essa Assembleia se realizará em 3ª convocação, com qualquer numero de socios, no dia 20 do mesmo mês, no local e hora já indicados neste edital.

Nova Iguaçu, 22 de fevereiro de 1949.

José Justino de Azevedo  
Presidente

## Ginásio Afranio Peixoto

SOB INSPEÇÃO FEDERAL  
Diretor RUY AFRANIO PEIXOTO

TABELA DE PREÇOS

Matrícula	Cr\$ 50,00
Admissão	» 55,00
1º. ano Ginásial	» 100,00
2º. ano Ginásial	» 110,00
3º. ano Ginásial	» 110,00
4º. ano Ginásial	» 110,00

Rua Afranio Peixoto — Tel. 50  
NOVA IGUAÇU — ESTADO DO RIO



## CARNAVAL

Estamos em pleno reinado da Folia. Momo, primeiro e único, que há poucos dias esteve em nossa companhia, a animar os folguedos de uma carnavalesca batalha de confete, hoje dirige soberanamente o próprio Carnaval, sentado no sólio erguido no edifício de "A Noite", no Rio, considerado o maior centro irradiador de alegria.

Os que vinham, desde fevereiro do ano passado, se preocupando com os três dias estufantes que luja se iniciam, cheios de música, lança perfumes e fantasias, agora vão encontrar a oportunidade ansiada, aliás para eles e para os freudistas. Encontrarão os clubes locais, Esporte Clube Iguaçu e Filhos de Iguaçu, com suas portas abertas, de par em par, além de vibrante orquestra a executar a extraordinária Chiquita Bacana, que está deixando o mundo intrigado, pelo vestir-se com uma só casca de banana... Os recordos, pandeiros e cuicas que compraram, com as economias de um ano, vão entrar em cena a fim de lançar no espaço a cadência surda que compassava marchas e sambas carnavalescos...

Os cordões se formarão em caprichosos caracóis pelos salões a dentro, enquanto os mais idosos e respectivos companheiros apreciarão das sacadas e varandas a animação que domina a alma do folião iguaçuano.

E tanto o pedreiro Valdemar como seus companheiros de serviço desfrutarão fantasiados. O Carnaval, a mais democrática e brasileira das festas, vai uní-los todos, desfazendo por completo os tais preconceitos burgueses, contra os quais tanto se batem Dionísio e Goetli...

Irmãos do samba, as mãos do pobre e do rico se unirão e os corpos se juntarão no maior e mais gostoso dos amplexos, todos a dizerem, com firme resolução, que vão se acabar; que, com chuva ou sem chuva, vão para Jacarépaguá, porque lá mulher é mato e precisam se arrumar...

As tristezas, dificuldades de negócio, os enguiços do patrão, a ingratitude da namorada e coisas que tais, desaparecerão inteiramente para ceder lugar ao verso e à música oriundos da alma poética do patrício que os criou.

Rei Momo torna-se, assim, o mais absoluto e obedecido dos soberanos. E o povo, o mais obediente e servil dos vassallos.

Desde cedo, dando cumprimento às determinações superiores, os blocos começarão a sair. E o "Vimos do Nada", o "Azul e Branco", e até o "Se eu não sair não repare", que há anos vem pedindo clemência ou perdão para a ausência, comparecerá, cantando, ao longo da rua Marechal Floriano, toda ornamentada, a música preferida. Talvez este ano escolham a marcha "Ah! O circo vem aí!", numa espécie de alegre ameaça ou ruidosa brincadeira, dirigida aos donos do Pavilhão Iguaçu...

E assim as músicas vão desfilar, chegando aos nossos ouvidos, traduzindo os mais diversos estados da alma, tanto os queixumes daquele que abandonou, como a alegria daquele que encontrou, quando menos esporava, uma espanhola diferente...

Daqui de Nova Iguaçu, como dos quatro cantos do Município, ouvir-se-ão as músicas carnavalescas, exatamente iguais às que se farão escutar em qualquer outra paragem do nosso rincão. Durante os três dias de Carnaval, que principia hoje, haveremos de ter a mesma alegria dos anos anteriores, porque ela entre nós não sofre solução. Ameaça ser eterna como o próprio Carnaval.

MAC

## AINDA OS TELEFONES...

Para o YBY

Difícil é, às vezes, responder a uma pessoa dentro do mesmo assunto, principalmente em se tratando de uma história comprida como aquela que me dedicaste.

Enfim, como és um bozado amigo, vou ver se te conto uma nos mesmos moldes da tua.

O pensamento, costumam dizer, é elástico. Nos carecas, dizem, é duro feito pedra. Enfim, como nem eu nem tu somos carecas, felizmente, aí vai. Não faz um minuto que esta história nasceu.

- Aiô, como vais?
- Vou bem.
- Então, querido, ainda me amas?
- Claro, benzinho, como não?
- Então iremos ao jardim bem em frente à casa do YBY, logo mais à noite, está bem?
- Certo. Mas em que banco?
- Naquê, junto à estátua onde sempre sentamos... Às sete, hein?

E ela é que marcou o encontro. É, curioso de vê-la, foi até lá. Às sete, ela chegou. Esperou silenciosa. Não deu conliança, a princípio, àquê estranho a seu lado.

Mas ele, maneiroso, depois de julgá-la no íntimo, perguntou-lhe as horas. E, em seguida, indagou se não telefonara para alguém...

Depois de ouvir que sim, tiraram-se da história. Que acaso! E os dois, por fim, se levantaram. Caminharam juntos, YBY, durante toda a extensão de uma rua. Em seguida, dobraram uma esquina, até se perderem de vista... O resto, tu é que deves contar...

Isto é para veres em que pode dar um engano de ligação...

M.

## NÃO RESPEITA CARGAS... NEM ESTRADAS...



- porque é super-construído!

Não é sem motivo que os veteranos preferem Ford - porque sabem que Ford é caminhão toda a vida. Tudo nele é reforçado, para agüentar cargas pesadas e trabalhar com folga. Tem ca-

pacidade de sobra, força de sobra, resistência de sobra! Por isso o Caminhão Ford não respeita cargas... nem estradas... nem tempo! Trabalhe folgado - com um Ford!



Revendedores nesta cidade:  
**G. Argenta**

### Atenção Srs. Construtores e Proprietarios

## A Pedreira Santo Antonio

Tem sempre em estoque e de ótima qualidade

Pedras de alvenaria - Rústica Marroada - Cascalho de Rocha Pó de Pedra - Macadames nos. 0-1-2 e 3, bem como areia, barro e saibro

## Abilio Augusto Tavora

Escritório e Depósito:  
**Av. Manoel Duarte, 488**  
(antiga Estrada de Madureira)

Entregas rápidas - Preço sem competidor  
**NOVA IGUAÇU - E. DO RIO**

### Agua e disenteria bacilar

A água contaminada pode transmitir várias doenças, algumas bem graves, como a disenteria bacilar, assim chamada porque é causada por um bacilo. Este microbio pode ser veiculado pela água que não foi previamente fervida ou filtrada.

Evite a disenteria bacilar, bebendo somente água fervida ou, pelo menos, filtrada.

SNES.

### Material elétrico

## CASA LAURA

Peças para rádio

Preço-Estoque-Qualidade

### Dr. Carvalho de Rezende

MÉDICO OCULISTA

Consultório:

RUA ANDRADAS, 36 - Sobrado - Rio de Janeiro - HORARIO: 8,30 às 11,30 e 14,30 às 17,00

## Paulo Duque Estrada Meyer

ADVOGADO  
INVENTÁRIOS - CAUSAS CÍVEIS

Rua Getúlio Vargas, 78. Sala 2. Tel. 27, às 3<sup>as</sup> e 5<sup>as</sup> feiras, das 11 às 16 horas. - NOVA IGUAÇU.

Rua Alcindo Guanabara, 17/21. 14<sup>o</sup> andar. Salas 1401/2, Ed. Regina. Tels. 22-1733 ou 22-4343, às 2<sup>as</sup>, 4<sup>as</sup> e 6<sup>as</sup> feiras, das 10 às 12 - 16 às 18 horas. - RIO.

## Dr. M. C. Florence

Doenças das senhoras - Pre-natal - Partos

Consultório: Ed. Darke, Rua 13 de maio, 23, 16<sup>o</sup> andar, salas 1033,34, 2<sup>as</sup>, 4<sup>as</sup> e 6<sup>as</sup>, das 9 às 11 horas - RIO

Residência: Rua Bernardino Melo, 2085 - Telefone, 19

CONSULTORIO:

Rua 5 de Julho, 41 - Tel. 206

HORARIO:

(Diariamente)

Das 16 às 18 horas

Das 9 às 11 horas



## Processo definitivo na cura dos resfriados

WASHINGTON (USIS) — Cientistas americanos descobriram um método de cura preventiva contra os resfriados comuns, os quais, sem importância aparente, causam, no entanto, bastante mal-estar à humanidade. Trata-se de uma "prova de cores", que denuncia a presença e mede a potência do vírus que causa o resfriado. Descobriram a nova técnica os drs. Atlas e Hottle, do "Laboratório de doenças infecciosas" de Maryland. Já haviam anteriormente descoberto a presença do vírus e agora se empenham na cura. Voluntários serão inoculados e, se contraírem o mal, os cientistas estarão aptos a calcular a potência do vírus. As provas de laboratório foram feitas inoculando ovos escolhidos com o vírus do resfriado comum. Passados sete dias é examinado o líquido tirado desses ovos. Para determinar a quantidade de vírus no líquido, os cientistas colocam uma amostra resfriada num tubo de ensaio e adicionam álcool metílico, resfriado a menos 50° centígrados. A mistura é centrifugada a 2500 revoluções por minuto, durante vinte minutos, numa temperatura controlada de 1 grau centígrado. Forma-se então um precipitado que conterá o vírus, se houver. O líquido é retirado e o precipitado diluído em água destilada, à qual se adiciona uma solução de acetato de cálcio. Faz-se nova centrifugação a 3000 revoluções por minutos, durante vinte minutos, na temperatura de 1 grau centígrado, e forma-se um novo precipitado que se vai dissolver em triptofano e ácido perclórico, agitando e aquecendo em banho-maria mantido a 100 graus centígrados. Duas horas depois, mantida essa temperatura, o tubo de ensaio é retirado e resfriado. Se o fluido não contém o vírus, permanece incolor; se, ao contrário, apresenta graduações de cor que variam do rosa claro ao castanho rosado até o castanho escuro. A gama de cores, medida cientificamente, fornece um índice seguro quanto ao grau de infecção do vírus. — C.

## Sítios, Chacaras, Fazendas e Casas

Lotes a longo prazo e à vista

## Imobiliária de Terrenos

### Iguaçu Ltda.

ESCRITÓRIO:

RUA MARECHAL FLORIANO, 1950  
Nova Iguaçu Tel. 132 Estado do Rio

## Seja um rapaz elegante

Fazendo suas roupas só com

## DARCY, ALFAIATE

Rua Marechal Floriano, 2363

Nova Iguaçu Estado do Rio

## Oficina Mecânica

SOLDA ELÉTRICA E OXIGÊNIO

Serviço de torno mecânico e plaina, consertos de máquinas em geral, reforma em motores de combustão interna, montagem e assentamento de máquinas de qualquer tipo.

### Bittencourt & Alarcão Ltda.

Trav. 13 de Março, 24-Tel. 136-NOVA IGUAÇU-E. do Rio

## Portadores de germes

Muitas pessoas, em plena saúde, trazem no corpo os mais diversos germes, em estado de poderem transmitir-se. E' o que ocorre com quem teve certas doenças — tifo ou disenteria, por exemplo, — e que por muito tempo elimina os micróbios pelas fezes e urinas, podendo, ainda, com as mãos poluídas, propagar a doença. Para prevenção contra tais "portadores de germes", impõe-se a lavagem das mãos com água e sabão antes das refeições.

Inclua em seus hábitos lavar as mãos antes de ingerir qualquer alimento.

SNES

## Mme. MOURA MODISTA

Executa vestidos, bordados, acolchoados e ajour

RUA GETULIO VARGAS, 30  
Nova Iguaçu — E. do Rio



**FRACOS e ANÊMICOS**  
TOMEM  
Vinho Cressotado  
"SILVEIRA"  
Grande Tônico

COMARCA DE NOVA IGUAÇU

## Edital

Da publicação de documentos, em processo de loteamento de terras, como abaixo se declara:

Henrique Duque Estrada Meyer, oficial da 1ª Circunscrição do Registro de Imóveis da Comarca de Nova Iguaçu, Estado do Rio de Janeiro, por nomeação na forma da lei, etc

Pelo presente edital, com o prazo de 10 dias, faço saber a quem interessar possa que por Raul Corrêa e pela "Rovicia", a fim de ser levado à inscrição nos termos do Decreto-lei n. 58, de 10 de dezembro de 1937, regulamentado pelo decreto n. 3.079, de 15 de setembro de 1938, foram depositados neste cartório a planta, o memorial, os títulos de domínio e mais documentos alusivos à Vila Nossa Senhora da Conceição, cujos lotes foram o produto da seguinte área de terreno: — área de terreno que começa a

425ms,30 da esquina formada com a Estrada da Guarita, medindo 611ms,70 para a Estrada de Ambal, 265ms,10 mais 27ms,20, mais 94ms,55 pelo lado direito; 373ms, pelo lado esquerdo e 101ms,25 nos fundos, perfazendo uma área quadrada de 116.017ms, designada na planta n. 1, de Guinle Irmãos, por sítios ns 102 e 106, estando situada do lado direito de quem partindo da Estrada da Guarita segue pela Estrada de Ambal em direção à Terreira Estrada de Santa Rita; limitando pelo lado direito com os sítios 101, 127 e 125, pelos fundos com os sítios 122, 123 e 124, e pelo lado esquerdo com o sítio 107, todos de propriedade de Guinle Irmãos cujos sucessores. Aos interessados, porventura existentes, na apresentação de impugnação, fica marcado o prazo de 30 dias, contado da última publicação. Dado e passado aos 11 de fevereiro de 1949. Eu, Henrique Duque Estrada Meyer, oficial, o subscrevi e assino. Assinado: Henrique Duque Estrada Meyer. Extraído por cópia, cujo original, que foi alixado, se acha selado, na forma da lei. Nova Iguaçu, 11 de fevereiro de 1949. Henrique Duque Estrada Meyer.

## NOVA GAROTINHA

Comer bem todos gostam, mas para comer bem só no Restaurante Nova Garotinha

Restaurante de primeira ordem. Petisqueiras á portuguesa



CAFÉ E BAR

Bebidas de todas as qualidades

## Almeida & Cia. Ltda.

Rua Marechal Floriano, 1988—Tel. 129

NOVA IGUAÇU — E. DO RIO

## Terrenos em prestações

Sem entrada e sem Juros:

Em NOVA AURORA, Ramal de Xerém. Condução barata, caminhonete de Belford Roxo e Nova Iguaçu até Nova Aurora. Clima igual a Petrópolis. Água com abundância, e luz e força passando dentro das terras. Planta aprovada pela Prefeitura de Nova Iguaçu. Facilidade de construção, venda em 72 prestações mensais a começar de Cr\$ 225,00. Tratar à av. Rio Branco, 91, 6º andar, ou com o sr. Mello no local ou à rua D. Lucia, 60, em Belford Roxo, Estado do Rio.

## FOTO ELITE

Atende-se a domicílio para casamento. Retratos para documentos em 30 minutos. Especialista em reprodução de retratos a crayon, sépia e óleo. Vendas de máquinas e filmes.

Rua Marechal Floriano Peixoto, 2243 — Loja — Nova Iguaçu

## Sociedade Laticínios União Ltda.

Usina e Entrepósito de Leite

Laboratórios completos para análises de leite

MATRIZ:

AVENIDA FRANCISCA DE ALMEIDA, 1419 (Edifício proprio)  
NILOPOLIS — Estado do Rio

FILIAL:

USINA: RUA S. JOÃO BATISTA, 502 (Edifício proprio)  
VILA MERITI — E. do Rio

JOSÉ MARIA TEIXEIRA  
SOCIO GERENTE

## A Varanda de Nova Iguaçu

de Manoel Pereira Bernardes Jr.

Móveis de vime em geral, vassouras, espanadores, etc.

Rua Marechal Floriano, 2351 Tel. 67-Nova Iguaçu-E. do Rio

## ARMAZEM INDEPENDÊNCIA

Secos e Molhados. — Bebidas nacionais e estrangeiras. — Artigos de 1ª. qualidade. — Entregas rápidas a domicílio.

## PALLADINO & CIA.

Praça da Liberdade, 84 - Tel. 424 - Nova Iguaçu

## INDICADOR Profissional

Medico

Dr. Pedro Regina Sobrinho — Médico operador. Partos. — Consultas diárias das 8 às 12 hs. — R. Bernardino Melo, 1763. Tel. 284.—Nova Iguaçu.

Advogados

Dr. Paulo Machado-Advogado — R. Getulio Vargas, 87. Fone: 282. — Nova Iguaçu.

Dr. Antonio Ciani-Advogado. Rua Marechal Floriano, 2039 — Tel. 226 — Nova Iguaçu. — Rua Quitanda, 19- Tel 22-4693 Rio de Janeiro.

Tabelião

Cartorio do 2º Ofício de Notas — João Bittencourt Filho—Oficial do Registro de Títulos e Documentos. Comarca de Duque de Caxias — E. do Rio.

Dentistas

Luiz Gonçalves — Cirurgião Dentista — Diariamente das 8 às 18 horas. Rua Bernardino Melo n. 2139. Telefone, 314. Nova Iguaçu.

RUBEM SILVA — Cirurgião-dentista. — Ed. Carioca, 2º andar, s. 220. Telefone, 42-5951. Rio de Janeiro.

Dr. Pedro Santiago Coscia — Cirurgião Dentista. Raio X (Edifício Ouvidor). Rua Ouvidor, 169, 8º andar, sala 811. Telefone, 43-6503 — Rio.

Despachante

Escritório Técnico Comercial — Santos Netto & Irmão (Contadores e Despachantes). Serviços comerciais em geral. Rua dr. Getulio Vargas, 22. Tel. 208 — Nova Iguaçu.

CONSTRUTORES

João Simonato — Construtor licenciado. — Encarrega-se de construções e reconstruções em geral e sob administração. — Res.: Rua Marechal Floriano, 2036—CASA XI — Nova Iguaçu.

Roberto Baroni Soares—Construtor licenciado no Município de Duque de Caxias. Residente em Nova Iguaçu à rua Edmundo Soares, 304.

## Geladeiras

### CASA LAURA

Garantia: 5 anos

Preço—Estoque—Qualidade



## Prefeitura Municipal de Nilópolis

### Seção de Administração

#### COPIA

Térmo de contrato de locação de serviços que fazem outorgante a Prefeitura Municipal de Nilópolis, neste ato representada pelo seu Prefeito o senhor João de Moraes Cardoso Junior e como outorgada a senhora Ana Rodrigues, brasileira, solteira, residente à rua Xavier dos Passos, 208, em Piedade, no Distrito Federal, os quais têm justo e convencionado o seguinte:

**Primeira** — Obriga-se a outorgada a prestar á outorgante os seus serviços de Auxiliar de Escritório, junto á Seção de Administração.

**Segunda** — A Prefeitura de Nilópolis, ora outorgante, como remuneração pelos serviços que a outorgada obriga-se a prestar-lhe, pagar-lhe-á mensalmente o salário de Cr\$ 950,00 (novecentos e cinquenta cruzeiros), pagamento esse que será efetuado pelo respectivo Tesoureiro da Prefeitura até o dia cinco (5) de cada mês seguinte ao vencido, e a quitação será dada na folha organizada, devendo a despesa correr pela Verba 134-13.

**Terceira** — O prazo do presente contrato é de seis meses a partir do primeiro do corrente e a terminar em trinta e um do julho do corrente ano, independentemente de notificação ou aviso judicial ou extra-judicial, podendo entretanto ser o mesmo prorrogado, a critério das partes contratantes.

**Quarta** — O inadimplemento de qualquer das cláusulas deste contrato, importará na sua imediata rescisão independentemente de interpleção, ficando eleito o Fórum da Comarca de Nova Iguaçu por qualquer ação que neste tenha origem.

E por assim haverem ajustado e convencionado, para constar foi lavrado o presente Térmo no livro próprio desta Prefeitura aos dois dias do mês de fevereiro do ano de mil novecentos e quarenta e nove, que lido e achado conforme é assinado pelas partes e pelas testemunhas Mauro de Almeida Flores e Dirceu de Araujo Barcellos, domiciliados neste Município. Eu, Wilsonina Pereira de Sá, Datilógrafa, o escrevi. E eu, Elisabeth Teixeira da Cruz, Secretário S, respondendo pelo expediente da Seção de Administração, o subscrevo. (aa.) João de Moraes Cardoso Junior, Ana Rodrigues, Mauro de Almeida Flores e Dirceu de Araujo Barcellos.

Está conforme o original. Wilsonina Pereira de Sá — Datilógrafa. Visto: Elisabeth Teixeira da Cruz — Resp. pelo exp. da Seção de Administração.

#### ATO N.º 5

O Prefeito Municipal de Nilópolis, usando das atribuições que lhe confere a legislação em vigor,

Resolve nomear, a partir desta data, Albertina Cardoso Loureiro para exercer, interinamente, o cargo de Despachante Municipal desta Prefeitura, até a aprovação da Resolução que cria o aludido cargo.

Prefeitura Municipal de Nilópolis, 9 de fevereiro de 1949.

JOÃO DE MORAIS CARDOSO JUNIOR, — Prefeito

#### PORTARIAS

O Prefeito Municipal de Nilópolis, usando das atribuições que lhe confere a legislação em vigor,

Concede, nos termos do art. 28, § 1º, do decreto-lei n. 687, de 1 de fevereiro de 1943, e de acordo com o laudo médico, ao extranumerário diarista, Sílvio da Fonseca, 8 dias de licença, para tratamento de saúde, a partir de 4 do corrente.

Prefeitura Municipal de Nilópolis, 10 de fevereiro de 1949.

Concede, nos termos do art. 28, § 2º, do decreto-lei n. 687, de 1 de fevereiro de 1943, e de acordo com o laudo médico, ao extranumerário diarista, Honorio Stoco, 15 dias de licença, para tratamento de saúde, com dois terços do respectivo salário, em prorrogação.

Prefeitura Municipal de Nilópolis, 15 de fevereiro de 1949.

Concede, nos termos do art. 28, § 1º, do decreto-lei n. 687, de 1 de fevereiro de 1943, e de acordo com o laudo médico, ao extranumerário diarista, Sílvio da Fonseca, 8 dias de licença, para tratamento de saúde, em prorrogação.

Prefeitura Municipal de Nilópolis, 15 de fevereiro de 1949.

Concede, nos termos do art. 28, § 2º, do decreto-lei n. 687, de 1 de fevereiro de 1943, e de acordo com o laudo médico, ao extranumerário diarista, Manoel de Almeida, 10 dias de licença, para tratamento de saúde, com salário integral, a partir desta data.

Prefeitura Municipal de Nilópolis, 15 de fevereiro de 1949.

Concede, nos termos do art. 28, § 2º, do decreto-lei n. 687, de 1 de fevereiro de 1943, e de acordo com o laudo médico, ao extranumerário diarista, Waldemar da Silva Saldanha, 10 dias de licença, para tratamento de saúde, com salário integral, a partir desta data.

Prefeitura Municipal de Nilópolis, 16 de fevereiro de 1949.

JOÃO DE MORAIS CARDOSO JUNIOR — Prefeito.



G. M. - 14

Concessionário : João R. Cardoso

VENDAS A PRAZO

Rua 13 de Março, 48 -- Tel. 272

NOVA IGUAÇU' — E. DO RIO

## Sorveteria, Bar e Restaurante Sant' Ana

SERVIÇOS DE LANCHE E SORVETES

Cozinha de 1.ª ordem — Especiais pratos á portuguesa e á brasileira — Vinhos finos e de mesa. — Aceitam se encomendas para festas.

J. Soares Pereira

Rua Marechal Floriano, 2180 — Tel. 292

Nova Iguaçu Estado do Rio

#### Seguro de vida

Acidentes Pessoais e do Trabalho, Fogo, Automóveis, Fidelidade.

Roberto Cabral

Corretor Oficial

R. Governador Portela, 314

Telefone, 418

#### Pilhas para lanterna

CASA LAURA

EVEREADY — RAY O VAC

— STAR LITE

Preço — Estoque — Qualidade

## Mário Guimarães | Fernando Nunes Brigagão

ADVOGADOS

ESCRITÓRIO : AV. NILO PEÇANHA, 23 (EDIFÍCIO NICE), 2º ANDAR -- SALA 6

HORARIO (Diário)

Das 11 ás 12 horas

Das 9 ás 10 horas

## ARTES PLÁSTICAS

### Alberto da Veiga Guignard (pintor)

1896 — Nasceu Guignard no dia 25 de fevereiro, filho de pais brasileiros, em Nova Friburgo.

1915 — Iniciou os seus estudos artísticos em Munich (Alemanha), numa escola particular.

1916 — Fez exame de admissão para a Academia Real de Munich, entrando para o curso de desenho do prof. H. Groeber, da qual se transferiu para o curso de pintura do prof. A. Hengeler. Terminou o curso com distinção. Prosseguiu seus estudos em Florença (Itália) e terminou-os em Paris.

1927 — Realizou a sua primeira exposição no "Salon d'Automne". Expôs também na "Biel de Venetia".

1928 — Fez outra exposição também no "Salon d'Automne".

1929 — Expôs no "Salão dos Independentes", de Paris. Recebeu medalhas de prata e ouro em desenho; prêmio de viagem ao país, no Salão Oficial do Rio de Janeiro, no qual é Hors Concours e membro do jure. O Museu de Arte Moderna de Nova York adquiriu o seu trabalho "Noite de São João". Retornando ao Brasil em 1929 e verificando que o que estudara na Europa nada tinha a ver com as cores e paisagens brasileiras, fez uma revisão nos seus estudos anteriores, mudando completamente a sua visão e técnica. Durante vários anos foi professor de desenho na Fundação Osório, no Rio de Janeiro. Depois, professor também de desenho na ex-Universidade do Distrito Federal. A chamado do ex-Prefeito de Belo Horizonte, o dr. Juscelino Kubitschek, o famoso criador da Pampulha, lecionou desde então desenho e pintura no ex-Instituto de Belas Artes.

ANTES DO SÉCULO XVI, os pintores eram artesões. De um modo geral, não eram exclusivamente pintores. Tinham ateliers que podiam encarregar-se de qualquer trabalho de decoração interior, e os trabalhos lhes eram ordinariamente confiados pela Igreja, algumas vezes pela municipalidade, algumas vezes por príncipes. Mas sempre se tratava de um trabalho sob encomenda, e era sempre um trabalho que satisfazia uma função precisa. As ordens que a Igreja dava a um pintor de vitral eram tão pormenorizadas como um contrato moderno para a construção de uma usina. Todos os pintores medievais e os pintores renascentistas até a época de Miguel Ângelo, eram artesões que executavam contratos formais. (Herbert Read).

O "JULGAMENTO UNIVERSAL" é a obra mais célebre de Miguel Ângelo. Começada sob o pontificado de Paulo III, vinte e dois anos após os frescos da abóbada, quando o artista já havia passado os 60 anos (1535), foi terminada em 1541.

LORRAIN (1600-1682) foi um mestre de paisagem, o pintor que pela primeira vez pintou a verdadeira luz dourada do sol e a derramou sobre a terra.

## Mande pintar o seu retrato

Envie a sua fotografia para CALVINO FILHO, rua de Santa Luzia, 799, 2º andar, C. P. 2477, Rio de Janeiro. Uma semana depois, pelo Correio, receberá o seu retrato pintado a crayon por um artista laureado e de grande renome. Se ficar inteiramente de seu agrado, como temos certeza, pagará Cr\$ 600,00. Caso contrário, nada pagará. Facilitamos o pagamento. Aceitamos representantes nas cidades do interior. Envia-mos catalogos de pintura em geral a quem nos solicitar.

## ATENÇÃO!

Para o ano de 1949 será reaberto o INTERNATO do Colégio S. Joaquim de Lorena (Estado de São Paulo)

SENHORES PAIS: E' para os vossos filhos o tradicional colégio do Vale do Paraíba — o belo e celebre

### SÃO JOAQUIM!

INTERNATO EXTERNATO  
CURSO PRIMARIO — 3º e 4º ano. CURSO GINASIAL. —  
CURSO CIENTIFICO — a 1ª série e (se houver alunos  
suficientes) também a 2ª.

Dirigido pelos Padres Salesianos, o São Joaquim conta 58 anos de benemerência para os filhos do Brasil!

Instrução sólida — Educação aprimorada e católica —  
Disciplina segura num ambiente de família

Para informações: Colégio São Joaquim — Lorena — São Paulo



# UM MUNICIPIO sem analfabetos

## Campanha patriótica elogiada pelo Ministro da Educação

O prof. Lourenço Filho, Diretor Geral do Departamento de Educação do Ministério da Educação e Saúde, dirigiu à prof.ª Zilma Coelho Pinto, que realiza em Cachoeiro de Itapemirim, Estado do Espírito Santo, uma vigorosa campanha de Alfabetização, a seguinte carta:

"Senhora Professora, Acabo de examinar, com a maior atenção e agrado, o documentado relatório, que me enviastes, com relação aos trabalhos que realizais, nessa importante cidade, como voluntária da "Campanha de Educação de Adultos", coordenando um belo movimento, que deveria ser imitado em todos os municípios do Brasil.

De par com a atenção que dais ao problema de educação de adolescentes e adultos, vejo que não esqueceis também o aspecto da educação das crianças e, ainda também o de assistência escolar. Nada mais razoável. Uma e outra coisa não são incompatíveis, mas, ao contrário, apresentam-se como conexas e solidárias.

Desde já estou verificando a possibilidade de, neste ano letivo, proporcionar-vos maior cooperação por parte deste Departamento e, de tal forma que, a perdurar a boa vontade dos cachoeirenses, possa esse município declarar dentro de pouco tempo extinto o analfabetismo em seu território.

Observei, com especial agrado, em vosso relatório, o interesse de várias firmas e empresas, e de prestantes cidadãos, bem como o interesse demonstrado pelo Prefeito Municipal, que está providenciando para a criação de muitas escolas primárias.

Tudo é razão para vivas congratulações ao Estado do Espírito Santo, a Cachoeiro de Itapemirim e, de modo especial, ao grupo de pessoas que, tão dedicadamente, vêm colaborando convosco.

Aceitai, Senhora Professora, as felicitações deste Departamento pela obra que vindes realizando e, bem assim, os aplausos, que vos envia, o Ministro da Educação.

## Dr. Eduardo Silva Junior

CIRURGIÃO-DENTISTA

CONSULTORIO:

RUA RODRIGUES ALVES, 1307

NILOPOLIS - ESTADO DO RIO

## Prestes a terminar o censo dos comerciários

### Os interessados deverão procurar o IBGE

Está sendo realizado, em todo o país, o censo dos comerciários e profissionais assemelhados e, bem assim, o dos profissionais sujeitos ao regime das Caixas de Aposentadorias e Pensões.

A operação destina-se, como já foi anunciado, à obtenção dos informes necessários aos cálculos e estudos que os órgãos competentes do Governo levarão a efeito, visando a concessão de melhores benefícios aos segurados e, possivelmente, a introdução de modificações nas normas vigentes de assistência social.

O recenseamento em apêço foi confiado ao Instituto Brasileiro de Geografia e Estatística e está a cargo das Inspetorias Regionais desse órgão, nas Capitais dos Estados, e das Agências Municipais de Estatística, no interior.

A coleta tem contado com o amparo das autoridades e organizações de classe e com a compreensão do público, estando já prestes a terminar. As pessoas enquadradas na exigência da lei e ainda não recenseadas deverão procurar, para os devidos fins, as repartições acima referidas.

A Inspetoria Regional do IBGE no Estado do Rio de Janeiro, dirigente do serviço em todo o território fluminense, funciona à Avenida Amarelino Peixoto, no Edifício IPASE, 5º andar, telefone 2-0471.

## Habito prudente

A maioria dos indivíduos sofre continuamente pequenas perturbações da saúde, mal caracterizadas. Refriam-se facilmente, cansam-se ao menor esforço, não têm apetite, queixam-se da má digestão e prisão de ventre. Dentre as várias causas de tais estados, destacam-se desvios alimentares e hábitos irregulares de vida. Só o médico poderá indicar como livrar-se de tais males.

Mesmo sem estar doente, consulte um médico periodicamente, a fim de corrigir possíveis desvios de sua saúde. — SNES.

## Baterias para Rádio

### CASA LAURA

Todos os tipos

Preço-estoque-qualidade

## Organização Técnica Contabil

DEPARTAMENTO ESPECIALIZADO DE CONTABILIDADE  
Serviços de Despachante: Ministério do Trabalho, Institutos de Previdência, Contratos, Distratos, Averbações, Plantas, Defesas Fiscais, Legalização de Firmas, etc.

**RENÉ SALUCIO PITANGA GRANADO**  
DESPACHANTE OFICIAL

**MANOEL JOAQUIM RIBEIRO FILHO**  
PERITO CONTADOR

**MANOEL PEDRO DE ALMEIDA COUTO**  
CONTADOR

Av. Nilo Peçanha, 23-1º andar—Tel. 436

Ed. "Nice"—NOVA IGUAÇU—E. do Rio

## Fundição Esperança

Fundição de Metais, Bronzes Fosforosos para todos os fins, Moldes para Fundição.

**Alvaro Esteves Costa**

Rua Aripuá, 426 — Est. de Ricardo de Albuquerque — E.F.C.B. — Distrito Federal

## Indicador Comercial Farmacia

Farmacia e Drogeria Central—Rua Marechal Floriano, 2194. Tel. 16 — Nova Iguaçu. Depositário dos Produtos Seabrina e Victory. Farmaceutico A. P. Guimarães Victory.

## Casas Funerarias

Casa Santo Antonio — Serviço Funerario — Gullhermina Ferreira da Silva. Rua Marechal Floriano, 2018. Tel. 86 — Nova Iguaçu.

## Diversos

Delfim Pereira Montenegro — Construtor. Av. Santos Dumont, 626 — Telefone, 69 — Nova Iguaçu.

S. M. Torraça — Copias e papéis heliográficos. R. Uruguaiana, 112-1º and. Fones: 23-4968 23-2663 e 43-8826.

Mandoca e alpim — Com pra-se qualquer quantidade, à rua S. Sebastião, 1695 (fundos) — Belford Roxo—Estado do Rio.

# BANCO DO BRASIL S. A.

O MAIOR ESTABELECIMENTO DE CRÉDITO DO PAÍS

Filial de Nova Iguaçu - Estado do Rio: Praça 14 de Dezembro, 98

Telefs.: 4 (Contadoria) e 25 (Gerência)-End. Tel.: "Satélite"-Caixa do Correio, 3

## Condições para as contas de depósitos

Depósitos sem limite . . . . . 2 % a. a.

Depósito inicial mínimo, Cr\$ 100,00. Retiradas livres. Não rendem juros os saldos inferiores àquela quantia, nem as contas liquidadas antes de decorridos 60 dias a contar da data da abertura.

Depósitos Populares — Limite de Cr\$ 10.000,00 . . . . . 4 1/2 % a. a.

Depósitos mínimos, Cr\$ 50,00. Retiradas mínimas, Cr\$ 20,00. Não rendem juros os saldos: a) inferiores a Cr\$ 50,00; b) excedentes ao limite; c) das contas encerradas antes de decorridos 60 dias da data da abertura.

Depósitos limitados — Limite de Cr\$ 50.000,00 . . . . . 4 % a. a.  
— Limite de Cr\$ 100.000,00 . . . . . 3 % a. a.

Depósitos mínimos, Cr\$ 100,00. Retiradas mínimas, Cr\$ 50,00. Não rendem juros os saldos inferiores a Cr\$ 100,00. Demais condições idênticas às de Depósitos Populares.

### Depósitos a Prazo Fixo:

Por 6 meses	4 % a. a.
Por 12 meses	5 % a. a.
Com retirada mensal da renda, por meio de cheques:	
Por 6 meses	3 1/2 % a. a.
Por 12 meses	4 1/2 % a. a.
Depósito mínimo—Cr. 1.000,00.	

### Depósitos de Aviso Prévio:

Para retiradas mediante prévio aviso:	
De 30 dias	3 1/2 % a. a.
De 60 dias	4 % a. a.
De 90 dias	4 1/2 % a. a.
Depósito inicial mínimo —	1.000,00.

Letras a prêmio: Selo proporcional. Condições idênticas às de Depósito a Prazo Fixo

Faz, nas melhores condições, tôdas as operações bancárias

COBRANÇAS — TRANSFERÊNCIAS DE FUNDOS.

DESCONTOS de letras, saques e cheques sobre esta ou quaisquer outras praças.

EMPRÉSTIMOS em contas correntes com caução de duplicatas.

CRÉDITO AGRÍCOLA a longo prazo, sob a garantia exclusiva da fruta.

CRÉDITO PECUÁRIO a longo prazo para custeio de criação, aquisição de gado para engorda, recreação, etc.

CRÉDITO INDUSTRIAL para a compra de matérias primas e reformas, aperfeiçoamento e aquisição de maquinário.

São atendidos, com a maior presteza, todos os pedidos de informações e esclarecimentos sobre qualquer operações da Carteira de Crédito Agrícola e Industrial, que se acha em pleno funcionamento.

Agências em tôdas as capitais e principais cidades do Brasil  
Correspondentes nas demais e em todos os países do mundo



## E. C. Iguassú

RESUMO DOS ATOS DO SR. PRESIDENTE:

a) - tomar conhecimento e arquivar o ofício de agradecimento do associado sr. Sílvio Sampaio Diniz; b) - eliminar do quadro social os associados de matrículas ns. 285 e 857 de acordo com o art. 19, combinado com o § 2º do art. 12 dos Estatutos; c) - expedir 2ª via de carteira social para as stas. Edna e Alda Léa de Oliveira; d) - convidar as autoridades públicas com jurisdição nesta cidade, para assistirem aos festejos carnavalescos em nossa sede social; e) - incluir no quadro social, como contribuintes, os srs. Alex de Barros Giammattei, Carlos Pignatari, Mario Sousa Sant'Ana, Luiz Gouveia e, como aspirante, o jovem Luiz Licari Chichierchio; f) - readmitir no quadro social, como contribuinte, o sr. Alberto Gomes; g) - incluir no quadro do Departamento Feminino as stas. Tereza André, Cecília e Emília Fontanes Bouças, Wesleyne Barbosa Firmo, Teresa Alves Moura, Nilcéa Lemos, Maria da Glória e Marli Pereira de Santana, Nell Fernandes Pereira, Albina da Costa Araújo e sra. Ermelinda Pinto Araújo; h) - conceder carteira social às stas. Lília Licari Torino, Yara Pignatari, Maria Mahé, Maria da Anunciação Leitão, Silma Pereira Soares, Emé Soares Granado, Evandira e Ligia Reis Vieira, Julieta Steiner, Diva de Oliveira, e sras. Marieta Reis Magalhães, Benedita Barceiros Pedro, Aurora Steiner, Guiomar Pereira de Santana e Ana Fernandes Granado.

Nova Iguassú, 22-II-1949.

a) - Expedir 2ª via de carteira social à sra. Evangelina da Silveira Torres, conforme pedido do associado Salomão D'Avila Torres; b) - oficiar à Agência Regional de Estatística Municipal, acusando o recebimento de sua Circular n. 271/49; c) - incluir no quadro social, como contribuintes, os srs. Luiz Antonio Martins, Joaquim Vaz Martins Junior e Avelino José Bittencourt Filho; d) - incluir no quadro de contribuintes do Departamento Feminino as stas. Valdira Aceti, Alziele Vieira do Nascimento, Messias Garcia Alves, Maria Adelia Alves Rosmaninho, Terezinha Aceti, Ester Soares e expedir carteira social para a sra. Jacira S. Rosa Macedo.

Nova Iguassú, 23-II-1949.

HELIO GOMES LAVINAS  
1º Secretário

## Filhos de Iguassú P. C.

RESUMO DAS RESOLUÇÕES DO DIA 23 - II - 1949

a) - Aprovar a ata da reunião anterior; b) - aprovar as propostas e incluir no quadro social, como contribuintes, os srs. Sílvio Rabelo, Ernesto Augusto, Aírrio Chambarrelli, Carlos Stiff, Armando Rangel, Wilson Rocha, Norival do Rocha Cruz, Olavo de Moraes Barros, Orlando Pedrosa Lima e Jarbas da Silva; como aspirante, o sr. Ivani Ferreira Campos; como atletas, os srs. Sílvio Rabelo Pinto, João Simimar, Antunes de Freitas, Anolmir Ferreira de Sousa, Nilton do Nascimento de Sousa, Aurino Pereira da Silva, Luiz da Silva Neto, João Guadalupe Filho, Alci Nunes, Jorge Rabelo Guimarães, Angelo José da Silva, Iracem Antunes de Freitas, Deoclides Rodrigues, Anilton Carvalho Azevedo, Art Garcia da Silva e Valdir Ricardo da Mata; no Departamento Feminino, Classe "A", Dayse Modesto da Silva, Tereza Juventude, Emilse de Azevedo, Maria de Lourdes Matos, Edite Ferreira Rabelo e, na Classe "B", Vesna Morana Barros, Ilka Pimentel Marques, Leda Antonio Lemos, Dinah da Silva Braga, Terezinha Moreira e Dalva Modesto da Silva.

### Aviso

A Diretoria do Clube comunica a todos os interessados que só aceitará propostas na semana corrente mediante o pagamento de anuidade.

AUREO LUIZ CHAGAS  
Secretário Geral

NO PASSADO E NO PRESENTE.  
**ELIXIR DE NOGUEIRA**  
MEDICAÇÃO AUXILIAR NO TRATAMENTO DA SIFILIS!

**Discos**  
**CASA LAURA**  
Grande variedade  
Preço..Estoque..Qualidade

## MANOEL QUARESMA DE OLIVEIRA

Terranos a longo prazo - Compra - Venda  
Administração de Imóveis  
Nova Iguassú: Av. Nilo Peçanha, 23-2º andar. Tel. 234  
Rio: Rua Buenos Aires, 19 - 2º. sala 3 - Tel. 47-8670  
às quintas-feiras das 16 às 18 horas.

## Prefeitura Municipal de Nilópolis

### Resolução n. 88

A Câmara Municipal de Nilópolis decreta e eu sanciono a seguinte Resolução:

Art. 1º - Fica instituída, em favor de Flormira Sá do Amaral, viúva do falecido funcionário desta Prefeitura, Luiz Martins do Amaral, a pensão anual de Cr\$ 6.000,00 (seis mil cruzeiros), que lhe será paga em parcelas mensais de Cr\$ 500,00 (quinhentos cruzeiros) cada uma.  
Parágrafo único - O benefício instituído cessará com a morte da beneficiária, por nenhuma forma se transferindo aos seus herdeiros ou sucessores.  
Art. 2º - A presente Resolução entrará em vigor na data de sua publicação, ficando abertos os necessários créditos.  
Art. 3º - Revogam-se as disposições em contrário.  
Prefeitura Municipal de Nilópolis, 18 de fevereiro de 1949.

JOÃO DE MORAIS CARDOSO JUNIOR, Prefeito

# EDITAL

de citação com o prazo de 60 dias

O doutor Jalmir Gonçalves da Fonte, Juiz de Direito substituto em exercício da Comarca de Nova Iguassú, Estado do Rio de Janeiro por nomeação na forma da lei, etc.

Faz saber a todos quantos o presente edital virem que, por este meio, cita com o prazo de 60 (sessenta) dias a Joaquim Pereira de Azevedo, brasileiro, de estado civil, profissão e residência ignorados, bem como a seus herdeiros e sucessores, para defesa de seus direitos na ação domanial que lhe é movida por ISA IMOVEIS S/A, pela petição adiante transcrita, transitando o respectivo processo por este Juízo e cartório do 1º Ofício desta Comarca. - PETIÇÃO: Exmo. Sr. Dr. Juiz de Direito de Nova Iguassú ISA IMOVEIS S/A, sociedade imobiliária, com sede na Capital Federal, à rua do Rosário n. 111, andar, com escritório de administração de seus terrenos na estação de Belford Roxo, neste Estado e Município, vem, na qualidade de promitente vendedora de lotes de terrenos à prestação, expor e requerer a V. Excia. o seguinte: I - em agosto de 1942, a requerente prometeu a Joaquim Pereira de Azevedo, brasileiro, de estado civil, profissão e residência ignorados pela requerente, a venda do lote n. 40, da quadra D, rua Roberto Rocha, dentro do loteamento de sua propriedade, situado na estação de Belford Roxo e designado por "Vila Dagmar", cuja planta aprovada e memorial foram inscritos na conformidade do Decreto Lei n. 58, de 1937, no Registro de Imóveis da 1ª Circunscrição desta Comarca, no Livro 8, a fls. 36 e 37, sub n. 29, pelo preço de Cr\$ 5.200,00, que deveria ser pago em prestações mensais de Cr\$ 50,00. II - o promissário comprador pagou o sinal de Cr\$ 160,00 e mais 12 (doze) prestações, num total de Cr\$ 760,00 estando a dever, consequentemente, Cr\$ 4.440,00 referentes a 58 prestações vencidas. III - o auidido promissário comprador não chegou a assinar o contrato de promessa de compra e venda, nem tomou posse do terreno, tendo-lhe sido fornecidos recibos provisórios do sinal e das prestações, porquanto, não forneceu dados, para preencher a ficha de qualificação e não pagou o selo necessário ao contrato. IV - como se ache o devedor em atraso desde setembro de 1942, devendo 58 prestações vencidas. V - porque, não tendo assinado o competente contrato de compra e venda, não dá ocasião a que se proceda pelo modo estatuído em o Decreto Lei n. 58, de 1937, e VI - quer a requerente propôr contra o dito promissário comprador inadimplente, UMA AÇÃO COMINATORIA, nos termos do art. 302, n. XII do Cod. Processo Civil, a fim de que, depois de citado por edital, o réu, seus herdeiros ou sucessores, de vez que a requerente declara serem ignorados os parafideiros ou os domicílios do citando, para vir pagar na sede ou no escritório da autora, o débito em atraso, assinar o contrato ou contestar a presente, sob pena de não o fazendo, dentro do prazo de 5 (cinco) dias, depois de ser havida por feita a citação, ser constituído em mora, rescindida a promessa de compra e venda, sem qualquer direito a receber o inadimplente devolução de especie alguma do que pagou como sinal e princípio de pagamento, representado pelas 12 prestações referidas. E, para que assim seja e se faça, requer a V. Excia. a expedição do competente edital de citação, determinando também a V. Excia. o prazo para o mesmo, art. 177, n. 177, n. IV, do Código Processo Civil, e que será publicado na forma da lei, e afinal, conclusos os autos para sentença. Dá-se à causa o valor de Cr\$ 5.200,00. Nova Iguassú, 2 de setembro de 1948. (as) José Teixeira de Sá Campos. (Devidamente selada). Em tempo: O advogado infra assinado declara que é encontrado à rua Getulio Vargas n. 54, nesta Comarca. DESPACHO: D. e A., cite-se com o prazo de 60 dias 29.48. Aragão. DISTRIBUIÇÃO: Distribuída ao 1º Ofício, Nova Iguassú, 2 de 9 de 1948. O distribuidor substituto Wilson Melo. TAXA JUDICIARIA: Colados selos judiciais no valor de vinte e seis cruzeiros utilizados com os dizeres: Metade Selo Judiciário. Nova Iguassú, 2 de setembro de 1948. O Distribuidor substituto Wilson Melo. O presente edital será fixado no lugar do costume e publicado na forma da lei, e seu prazo, que correrá da primeira publicação considerará-se já transcorrido assim que decorram os sessenta dias fixados e assim perfeita a citação. Dado e passado nesta cidade de Nova Iguassú, Estado do Rio de Janeiro, aos dezessete dias do mês de fevereiro do ano de mil novecentos e quarenta e nove. Eu, Egas Carlos Moniz Sodré de Aragão, Escrivão, subscrevi. - O Juiz de Direito substit.: (as) Jalmir Gonçalves da Fonte. 1-2

## Prefeitura Municipal de Nova Iguassú

### PORTARIA

O Prefeito Municipal de Nova Iguassú, usando das atribuições que lhe confere a legislação em vigor, e tendo verificado, pessoalmente, certas irregularidades na cobrança externa de tributos devidos à Municipalidade, resolve, como preliminar de futuro inquérito administrativo, determinar sindicâncias em torno da ocorrência, para as quais designa o Chefe da Inspeção de Rendas, Azzis Rachid, que, ciente dessa designação, oferecerá relatório dentro do prazo de quinze (15) dias.

Prefeitura Municipal de Nova Iguassú, 24 de fevereiro de 1949.

SEBASTIÃO DE ARRUDA NEGREIROS - Prefeito

### Divisão de Fazenda

## EDITAL

Norberto Finamore Marques, Chefe da Divisão de Fazenda da Prefeitura Municipal de Nova Iguassú, Estado do Rio de Janeiro, por ordem do Exmo. Sr. Prefeito,

Faz saber a todos os que o presente Edital virem ou dele conhecimento tiverem que, no dia 3 de março próximo futuro, às 14 horas, no Depósito Público desta Prefeitura será vendido em hasta pública, com a presença do sr. Encarregado dos Serviços Externos da Inspeção de Rendas, um burro de cor castanha clara, cara rosada, apreendido na via pública, no dia 3 do corrente, a quem maior lance oferecer. E, para que todos os interessados tivessem conhecimento, mandou lavrar o presente Edital, que será publicado e afixado em lugar do costume. Dado e passado nesta cidade de Nova Iguassú, aos vinte e dois dias do mês de fevereiro do ano de mil novecentos e quarenta e nove. Eu, Maura Cautlin Andrade, Oficial Administrativo "L", o datilografuei. E eu, Norberto Finamore Marques, Chefe da Divisão de Fazenda, o subscrevo e assino. Divisão de Fazenda, 22 de fevereiro de 1949.

Norberto Finamore Marques - Chefe da D. de Fazenda

## Restaurant Emilio

RUA MARECHAL FLORIANO PEIXOTO, 2401  
Cozinha brasileira e estrangeira. Ambiente agradável e familiar. Faça suas refeições no RESTAURANT EMILIO.

## FOTOCÓPIA

DE QUALQUER DOCUMENTO. - PREÇOS DO DISTRITO FEDERAL

Rua Getulio Vargas, 52 - Tel. 316 - Nova Iguassú - E. do Rio

## Oficina Mecânica Iguassú

Conserto e reforma geral de automóveis e caminhões. - Solda-se a oxigênio. - Adaptação de freios hidráulicos a qualquer tipo de carro.

**DUCCINI & FRANCO**

R. Marechal Floriano, 2376 - NOVA IGUASSÚ - E. do Rio

# CHEVROLET

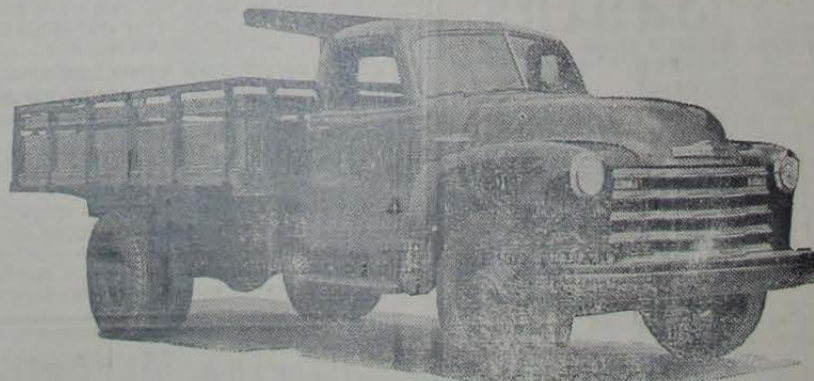

CONCESSIONARIO: JOÃO R. CARDOSO

VENDAS A PRAZO

Rua 13 de Março, 48 - Tel. 272 - Nova Iguassú - Estado do Rio



## A exportação de couros e peles pelo porto do Rio de Janeiro

### Quinze de Novembro

O "Quinze de Novembro" é a festa nacional do Brasil. Não há no Brasil nenhuma grande cidade que não tenha uma "Rua 15 de Novembro" ou praça com este nome. E a denominação é muitas vezes abreviada sob a forma "Rua Quinze". Em Santos, por exemplo, a rua assim chamada compreende, por um curioso acaso, quase todas as casas de exportação de café. Em São Paulo e em Pernambuco é uma das ruas onde o tráfego é maior e no Rio de Janeiro a "Praça 15" é uma das principais praças situadas no cais de onde partem os vapores que atravessam a esplêndida baía. Esta data tem, sem dúvida, uma grande importância; é aquela em que foi proclamada a República em 1889 e, depois desta época, é também o dia em que, todos os quatro anos, o novo presidente entra nas suas funções na qualidade de Chefe da Nação.

O Brasil cobre uma superfície de mais de 8.550.000 quilômetros quadrados, ou seja a metade do território da América do Sul e conta 45 milhões de habitantes, ou seja mais da metade da população total deste continente. É pois um grande país e além disso, graças aos seus numerosos produtos (café, tabaco, ouro, açúcar, borracha, algodão e madeira), um dos países dos mais ricamente dotados do mundo.

Mas, do mesmo modo que toda a medalha tem o seu avesso, o Brasil tem também a sua sombra, as doenças tropicais, das quais a mais perigosa é o paludismo. Outrora a colonização do país tornou-se por este fato muito difícil, as grandes plantações sofreram graves danos por causa desta doença, transmitida pelos mosquitos, e que atacava numerosos operários. Atualmente para lutar contra este flagelo, recorre-se cada vez mais ao emprego da quinina em toda parte onde é possível utilizá-la. A Comissão do Paludismo da Sociedade das Nações, que compreende os especialistas os mais notáveis na esfera da luta contra esta doença, no seu relatório publicado em 1938, acentua a páginas 129 (edição francesa) que a inocuidade da quinina permite a sua ministração pelos empregados subalternos, sem vigilância médica constante.

Esta mesma Comissão recomenda para o tratamento da doença a cura rápida por meio da quinina, isto é, uma dose diária de 1 grama a 1 grama 30 centigramas de quinina que deve ser tomada durante 5 a 7 dias. A título preventivo ela recomenda igualmente a prescrição duma dose de 400 miligramas de quinina por dia para ser tomada durante toda a estação das febres e ainda algum tempo depois. Procura-se, com o emprego sistemático da quinina, de desembaraçar quanto possível o Brasil do paludismo.

Segundo informa o Serviço da Economia Rural, do Ministério da Agricultura, foram exportados, em janeiro último, pelo porto do Rio de Janeiro, 272 volumes de couros e peles, no peso de 29.677 quilos, no valor comercial de Cr\$ 2.079.814,60 e com destino às Guianas, Venezuela, Bélgica, África do Sul, Suíça, Holanda, etc.

### A LAPIS...

(Conclusão da 1ª página)

crepusculo mil tonalidades distintas se sucedem nas encostas de suas colinas, apresentando diante de nossas ávidas e assombradas pupilas tão belos horizontes que não há mister explicar a origem de sua denominação; esta cidade, digo, foi teatro de uma verdadeira festa da Odontologia Brasileira.

All concorreram delegados dos diferentes Estados do extenso país; da culta e bela cidade do Rio de Janeiro; da distante e quatro vezes centenária Cidade do Salvador, Estado da Bahia; da industrial, culta e pujante São Paulo; do Pernambuco; de nossos vizinhos do Rio Grande do Sul, que os demais lhe chamam "gaúchos"; do pequeno Estado de Sergipe; do Paraná; de Goiás; enfim, nem um só Estado ficou sem representação em tão magno congresso, que chegou a reunir cerca de 2.000 congressistas.

Durante oito dias sucederam-se demonstrações, apresentação de mesas clínicas, intervenções cirúrgicas, conferências, projeções de filmes científicos, tudo pondo em relevo uma formosa realidade: o notável progresso da Odontologia Brasileira.

Faz, a seguir, empolgante relato dos principais acontecimentos do memorável certame, salientando os trabalhos apresentados e a eficiência de nossas escolas superiores com "um saldo de gratos recuerdos, de amizades conquistadas, e a convicção de que a confraternidade argentino-brasileira é uma hermosa realidade".

Gratos, sumamente gratos.

SNES

## CORREIO DA LAVOURA

ORGÃO INDEPENDENTE FUNDADO EM 22 DE MARÇO DE 1917

Fundador: SILVINO de AZEREDO

Red. e Oficinas: Rua Bernardino Melo, 2075

Telefone, 180

ANO XXXII

NOVA IGUAÇU (Estado do Rio), 27 DE FEVEREIRO DE 1949

N. 1.667

## OS PRECEITOS DO DIA ESTERCO DE CURRAL E SUA PREPARAÇÃO

### PILHANDO O INIMIGO...

A mais perigosa das afecções dos dentes é a que se localiza no ápice da raiz. Os germes causadores dessas afecções produzem pus, dando origem ao abscesso. Em certos casos, podem passar a outros pontos do organismo, originando lesões e complicações, algumas bem graves.

Procure descobrir a tempo os abscessos da raiz, tirando uma radiografia dos dentes cariados e obturados, ao menos uma vez por ano.

### INSISTENCIA PREJUDICIAL

Um dos defeitos comuns da visão é a miopia. O indivíduo míope só consegue ler o jornal, por exemplo, a menos de 30 centímetros dos olhos. É sinal de que a vista não está boa e insistir em tal leitura, sem corrigir o defeito, é arriscar-se a piorar. A correção há-de fazer-se por meio de óculos apropriados e somente receitados por especialista.

Se desconfiar que sua vista não está boa, procure sem tardar o médico oculista.

### PELO NARIZ E NÃO PELA BOCA

A respiração pelo nariz filtra, umedece e aquece o ar. Quando, por alguns minutos, se tapam as narículas ou ventas para impedir a entrada de poeiras nos pulmões, a respiração se faz pela boca, através da qual, mais facilmente, as poeiras penetram nas vias respiratórias.

Lembre-se sempre de que é o nariz o filtro natural do ar que se respira. Evite respirar pela boca.

O esterco ocupa o primeiro lugar entre os fertilizantes, porque sem ele não se pode manter o solo em perfeitas condições. Entre outras, o emprego do esterco traz as seguintes vantagens:

- 1) — Evita a formação de crosta e rachamento do terreno, ou seja terreno seco e prejudicial às raízes.
- 2) — Torna o solo mais fofo e mais favorável ao desenvolvimento do sistema radicular.
- 3) — Estabelece um equilíbrio entre os extremos, isto é, torna os solos pesados mais leves e os solos leves mais pesados.
- 4) — Aumenta o poder de retenção da água e favorece o arejamento.
- 5) — Alimenta a planta direta e indiretamente, diretamente porque leva à terra elementos que as raízes absorvem, e indiretamente porque solubiliza elementos contidos no solo que não poderiam ser aproveitados por serem insolúveis na água.
- 6) — Aumenta o número de microbios úteis e torna a terra mais própria para sua vida.

A fim de obter um adubo mais rico e de ação mais rápida é preciso prepará-lo bem. O esterco bem curtido é de maior valor. Para se curtir o esterco, quando não se possui uma esterqueira apropriada, deve-se fazer montes mais ou menos de dois metros de altura, calcá-los bem e mantê-los sempre úmidos. O sol e a chuva prejudicam muito o esterco, por isso será conveniente cobrir os montes. Se for possível deve-se molhar os montes com urinas dos animais, porque essa urina é também rica em elementos preciosos às plantas. O líquido que escorre dos montes de esterco, chamado "sumeiro", deve ser igualmente aproveitado, seja para regar os montes ou para usar diretamente como adubo.

A fazenda que não tiver bastante gado para fornecer esterco poderá obter o esterco necessário às culturas pelo aproveitamento de resíduos como palha de café, de arroz, de feijão, de cana, etc., fazendo montes, nos quais camadas desses resíduos são entremeadas de camadas de estrume, bem comprimidas e bem regadas com água.

## LOJAS LA CAVA

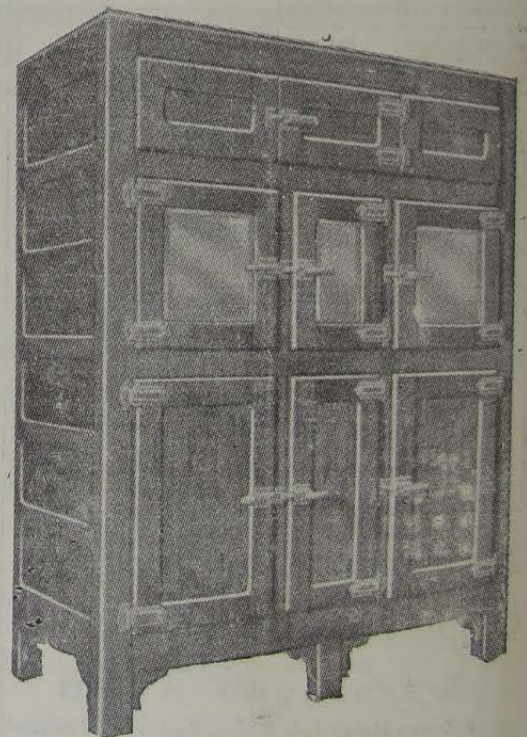

Camaras, Sorveteiras, Balcões, Geladeiras comerciais e domésticas (marca ALASKA)

Oficinas de montagem e consertos  
Serviços de conservação a domicilio

Chamados noturnos: Mal. Floriano, 2397  
Rua Mal. Floriano Peixoto, 2399—Tel. 325  
Nova Iguaçu Estado do Rio

## Srs. PAIS!



Não comprem caro  
A Alfiataria  
Santos

OFERECE  
UNIFORMES  
COLEGAIS,  
CAMISAS  
OLIMPICAS,  
MEIAS SOUTES,  
EM-  
BLEMAS,  
ARTIGOS ESCOLARES E OBJETOS  
DE ESCRITORIO.



Alfiataria  
SANTOS

A CASA FORNECEDORA DOS COLEGIOS DE N. IGUAÇU

Rua Marechal Floriano, 1968 - Tel. 280  
(EM FRENTE Á PONTE DA ESTAÇÃO)

Nova Iguaçu

Estado do Rio

### Moinhos Nova Iguaçu Ltda.

AV. NILO PEÇANHA, 439 — NOVA IGUAÇU

Pelos menores preços oferece: Milho em grão, milho picado de todas as qualidades, fubá grosso (vaqueiros), fubá integral, fubá angú, fubá mimoso, creme de arroz, etc.

ÚNICOS DISTRIBUIDORES:

**Casa Loureiro Exportadora Ltda.**

RUA DA CONCEIÇÃO, 171—Tel. 43-6304—Rio de Janeiro

### Deve-se variar a cultura no terreno

A repetição da mesma cultura no terreno enfraquece-o, diminuindo as colheitas; como recurso a esse inconveniente deve-se variar a espécie vegetal cultivada, cada ano ou de dois em dois anos. Assim a uma gramínea deve suceder uma leguminosa.

### Oficina Mecânica

REFORMAS DE AUTOS EM GERAL

Pinturas, capotas e estufamentos  
Consertos de baterias diversas

**Umberto Ambrosi**

R. MAJOR ANICETO DO VALE, 72-NOVA IGUAÇU-E. do Rio