

Aumentou a distribuição d'água em 800 mil litros diários
300 Filhas de Maria Imaculada visitaram, domingo, esta cidade

CORREIO DA LAVOURA

ORGÃO INDEPENDENTE FUNDADO EM 22 DE MARÇO DE 1917
 Fundador: SILVINO de AZEREDO

Diretor-Gerente: AVELINO DE AZEREDO

Diretor-Secretário: LUIZ DE AZEREDO

ANO XXXII

NOVA IGUASSÚ (Estado do Rio), DOMINGO, 13 DE FEVEREIRO DE 1949

N. 1.665

Resultados satisfatórios

A CONSTRUÇÃO da bela represa que recebeu o nome de Epaminondas Ramos, situada na Cachoeira, tendo pouco mais de 8 metros de altura, 32 metros de largura e 270 metros de comprimento, uma obra com capacidade para represar cerca de 45 milhões de litros, veio abrir novas perspectivas para o reforço do abastecimento d'água à população iguassuana, que já sentia o quanto lhe custava a falta quase absoluta do precioso líquido, pois a distribuição diária de toda a água proveniente do Rio Douro (230 mil litros) e da Cachoeira (970 mil litros) não mais atendia às necessidades do consumo de milhares de habitantes, não se mencionando as diversas indústrias que se lhes somavam.

A atual administração deste Município, após concluir as obras da Represa Epaminondas Ramos, iniciadas quando da última gestão do prefeito Humberto Berutti, realizou ainda, magnificamente, a segunda parte do plano para o aumento do volume d'água destinada a Nova Iguaçu, ligando aquela represa ao reservatório da rua Floresta Miranda, através de um aqueduto de 3.243 metros de extensão, utilizando-se canos de ferro fundido de 8 e 10 polegadas, o que torna possível, em tempo normal, uma descarga diária de 7 milhões de litros.

A distribuição d'água à população passou logo de 1 milhão e 200 mil para 2 milhões de litros, que é o máximo permitido pelas antigas linhas distribuidoras, prestes a ser substituídas por outras mais amplas, isto é, constituídas de canos maiores. Basta dizer que a chamada linha tronco, hoje de 3 polegadas, será amanhã de 6 polegadas, elevando sobremaneira a pressão d'água e, conseqüentemente, distribuindo a melhor às demais linhas secundárias.

O reservatório da rua Floresta Miranda, que recebe a água da represa por meio da adutora há pouco inaugurada pelo Governador do Estado, não comporta mais de 200 mil litros. De sorte que permanece sempre cheio, pondo fora, como tivemos oportunidade de verificar, todo o excesso d'água que lhe traz, noite e dia, o cano de 8 polegadas.

Parece que o Prefeito Municipal, ao mesmo tempo que providencia a respeito da substituição das velhas linhas distribuidoras por outras novas e de maior capacidade, cogita de construir novo reservatório ou de ampliar o que já existe, de modo que, em vez de 200 mil, comporte seguramente uns 500 mil litros.

Em consequência das obras já realizadas, como a construção da represa e, posteriormente, a colocação do novo aqueduto, a população iguassuana já conta com apreciável aumento d'água para o seu consumo e, dentro em breve, terminados os trabalhos que já se iniciaram em várias ruas, os de substituição das linhas velhas e gastas por outras novas, e ampliado o reservatório para conter 500 mil litros, a água da Cachoeira dará suficientemente para satisfazer as necessidades dos iguassuanos, que terão resolvido um dos seus problemas mais sérios e urgentes.

IMPARCIALIDADE

AVLTON AZEREDO DA SILVEIRA

A ATITUDE de imparcialidade do indivíduo em face de um confronto de idéias ou de pontos de vista, reflete, na quase totalidade das situações, uma posição fácil de acomodação. Somente não se deve pender para um dos pratos da balança quando se desconhece, por qualquer motivo, uma ou ambas as razões das partes em conflito. A ignorância impede de opinar. Em regra geral e principalmente quando exprimir o pensamento é do interesse da maioria, como, por exemplo, nas disputas políticas dos regimes representativos — e que só são realmente representativos quando refletem o sentir da maioria — o indivíduo tem por dever influir com sua maneira de encarar e nunca silenciar e, necessariamente, com a consciência da obrigação que cumpre, após analisar com clareza as diversas facções em choque. Não basta decidir por um dos lados. É preciso decidir bem e aí é que reside a dificuldade de quem julga. Quando se está bem a par de uma questão, ser imparcial significa ser injusto por favorecer quem não tem direito em detrimento de quem trilha no caminho certo. Num tribunal o papel mais difícil está destinado aos jurados. A promotoria e a defesa os esclarecem acerca dos detalhes, cada uma seguindo a orientação que lhe convém. Aos jurados cabe discernir em meio às alegações o que há de verdade e determinar a sentença justa a ser proferida.

Tudo isto se refere ao indivíduo em face do todo. No caso oposto, isto é, em se tratando de um organismo coletivo, que tem relações com a totalidade de indivíduos e com cada um em particular — estes, evidentemente, nem sempre de acordo nos assuntos inerentes à vida conjunta, — quando tais divergências não atingem a estrutura do organismo e somente revelam orientação pessoal, naquilo em que a decisão não caiba ao referido organismo é de justiça que ele se mantenha na imparcialidade. Assim deve ser nas relações do Estado com a Religião. Não há entre estas uma disputa acirrada. Cada uma tem sua vida própria, procurando atingir por caminhos diferentes o mesmo objetivo, condenando as más práticas e incentivando as boas. São íteias e, desde que se não afastem de sua esfera de ação, o Estado tem a obrigação de a todos tratar igualmente, como a lei, lícitamente, trata aos cidadãos.

A vida em sociedade exigiu que o homem organizasse o seu próprio código penal e instaurasse a justiça e o direito por suas próprias mãos. Os homens que dedicam suas vidas à Religião, nem mesmo pelo aspecto transcendental que nestes casos tomam suas vidas, podem se furtar de agir dentro dos preceitos e normas sociais que, se confrontarmos, veremos que são idênticas às das crenças religiosas. Teoricamente, ninguém deveria estar a salvo, pela posição que ocupasse, das malhas da lei e da constituição de um país. O exemplo deve vir de cima. Principalmente daqueles que se intitulam representantes terrenos de entidades divinas. Não vemos, pois, por que tanto clamor e tanto barulho pela instauração de um processo contra um sacerdote incurso, confesso, num crime de transações comerciais ilegais, câmbio negro, exploração, portantes de seus semelhantes em lugar de ajuda espiritual que juraram de seus semelhantes que ser o Estado parcial. É um cidadão. Não há por que que ser o Estado parcial. É um cidadão. E pelos próprios princípios que abraçou na apurância e negou na altitude, devia desejar um tratamento igual ao de seus irmãos que não traziam as vestes sacerdotais. Se o crime existe, a lei deve julgar, para lá de onde partir. A verdade é que isto é muito teórico e difícil de se alcançar na prática. É por isto que há tanta celeuma. Os grandes estão habituados à impunidade.

A LAPIS...

MENSAGEM DE FRATERNIDADE

Silvino Silveira



Há de perder por muito tempo, na lembrança de todos, a audaciosa façanha dos dois aviadores italianos no voo transatlântico.

Mas o nosso pensamento está dirigido, sobretudo, aos nossos amiguinhos, crianças brasileiras. Nós os saudamos, felizes meninos, porque vocês não viram a guerra! Nós, antes, eramos também felizes, brincávamos, corríamos despreocupados, assim, e o mundo vocês. Mas... um dia o nosso céu se escureceu! Enormes passaros negros, semeando por toda parte terríveis bombas, destruíram nossos lares, sepultando, nos seus escumbros, nossos pais e irmãos.

Milhares, como eu, salvos das ruínas, foram mutilados uns, cegos outros, disformes muitos, e órfãos todos! Assim, também, aconteceu a outros nossos companheiros dos campos, vítimas das minas ocultas na terra e de pequenos objetos que os meninos desconheciam e que, entretanto, eram terríveis explosivos que lhes decepavam os pés, as mãos ou os estralçavam imediatamente.

Irmãos do Brasil! Lembrem-se de nós!

Vocês podem correr e brincar alegremente e nós não o podemos mais, porque a maioria está presa a um carrinho de rodas... Vocês podem ver tantas coisas maravilhosas, podem acariciar a mãe querida e os entes extremos, porque têm mãos! Nós já não as temos mais.

Irmãos do Brasil, agradeçam e louvem o Senhor que lhes preservou de tanta dor e lembrem-se de nós, pequeninos mutilados da guerra!

Abaixo a guerra! Sejamos irmãos!

Basta de sangue! Desfral demos a bandeira da paz, amor, justiça e liberdade! Transcrevemos, aqui, alguns trechos de uma comvente mensagem dirigida por um pequeno mutilado da Itália a seus amiguinhos do Brasil, mais eloquentes que as nossas palavras:

"Brasileiros, nós tivemos a felicidade de conhecê-los através de seus soldados que vieram combater em nossa pátria para ajudar a livrar nos do inimigo comum; e, então, vimos quanto foram gentis, como respeitaram nossos la-

Ginásio Afrânio Peixoto

1º TURNO: 7,30 às 11,20 2º TURNO: 12,10 às 16,00

- | | |
|--------------------|--------------------|
| Jardim de Infância | Jardim de Infância |
| 1º ano Primário | 4º ano Primário |
| 2º ano Primário | 5º ano Primário |
| 3º ano Primário | 1º ano Ginásial |
| 4º ano Primário | 2º ano Ginásial |
| 5º ano Primário | 3º ano Ginásial |

INICIO DAS AULAS: 10 DE FEVEREIRO
 MATRÍCULAS ABERTAS

RUA AFRÂNIO PEIXOTO — TEL. 50
 Nova Iguaçu — E. do Rio

BELO HORIZONTE - SANATÓRIO STA. TERESINHA
 Para doentes do aparelho respiratório. — Diretor: Dr. Luiz de Azeredo Coutinho. — Alimentação boa e cuidada. — Pacu-motorax — Raios ultra-violeta — RAIOS X.
 Avenida Carandaí nº 938. — Fone: 2-1513.

UROFORMINA
 DE GIFFONI - EM TODAS AS PHARM. E DROGARIAS
 FRANCISCO GIFFONI & CA. - R. 1º DE MARÇO, 17 - RIO

Matrículas abertas
 Para preenchimento de vagas
 Ginásial—Básico de comércio—Contabilidade—Jardim de infância—Primário—Admissão — Art. 91.
 Rua Marechal Floriano, 1074 — Tel. 29

no GINÁSIO LEOPOLDO

Rações Atômicas
 PRODUTOS DA CIA. PORTUGUEZA LÍQUIDA
 UNICOS DISTRIBUIDORES:
Irmãos Coutinho
 E. DO RIO
 NOVA IGUASSÚ
 Gripe e complicações
AS LA CAVA
 EFICAZES, SORVETEIROS E BALCOES REFRIGERADOS

VIDA SOCIAL

Quadrinha

Juro que te amo, querida,
Pela luz do teu olhar.
Que tu és tudo em minha vida
Quase não posso falar...

L I M A

Trova

Sufrimento grande e mudo
d ver, feliz e sorrindo,
o nosso amor que era tudo,
com outro um altar subindo...

LUIZ OTAVIO

DATAS INTIMAS

- Fizeram anos neste mês:
- 7, d. Elid Bastos Melo, esposa do sr. Wilson Pereira de Melo;
 - 7, d. Romana de Lima Torres (Nenzinha), nossa dedicada companheira de trabalho;
 - 7, Fluzza de Carvalho;
 - 8, sr. Djalma Pereira Belém;
 - 8, sta. Neide dos Santos Oliveiras;
 - 8, d. Bastinhas Ambrosi, esposa do sr. Humberto Ambrosi;
 - 8, d. Custodia Sampaio, progenitora do sr. Santos Neto;
 - 8, menina Jane Rodriguez;
 - 8, sr. Pascoal Paladino;
 - 9, sr. Agostinho Vitorino de Carvalho Filho;
 - 9, jovem Carlos Alberto Vernieri;
 - 9, sta. Georgina Borges;
 - 10, gêmeas Celia e Celeste, filhas do sr. Juvenal da Silva e de d. Maria José da Silva;
 - 10, jovem Antonio Baroni Silva;
 - 10, jovem Dircéa Peregrino de Castro;
 - 11, d. Elzira Alegria Teixeira, esposa do sr. José Maria Teixeira;
 - 11, menino Ascendino (1º aniversário), filho do sr. Silvino Soares Pimenta e de d. Celeste Camilo Pimenta;
 - 11, menino Diogenes Palmeira Filho, aluno do Ginásio Leopoldo;
 - 11, menina Hilda, filha do sr. Antonio dos Santos Beato e de d. Julieta Corrêa Beato;
 - 11, d. Elisabeth de Araujo Hermida, esposa do sr. Lino Rodriguez Hermida;
 - 11, menino Luiz Antonio, filho do sr. Antonio Martins Duarte e de d. Osvaldina Mota Campar;
 - 12, sr. Manoel Ferreira Campar;
 - 12, sta. Valquiria Sobral.
- Fazem anos hoje:
- stas. Zulmira e Zara Miranda;
 - d. Eugenia Tinoco Cunha, esposa do sr. Antonio Cunha.

BATISADO

Hoje será levada à pia batismal, nesta cidade, a menina Dayse, filha do sr. Wilson Borges e de d. Haydée Monteiro Borges, tendo como padrinhos Milclades Gomes Monteiro e Freidevina Gomes Monteiro.

ANIVERSÁRIOS DE CASAMENTO

No dia 10 deste, fez anos o estimado casal Francisco Corrêa Braga - Izilda Babo Braga.

E no dia 11, também do mês corrente, passou o aniversário do distinto casal João Vieira Fernandes - Violeta Pimenta Vieira.

DR. ALFREDO SOARES

CLINICA DE CRIANÇAS

CONSULTORIO: Rua Bernardino Melo, 1847-1º and. - Sala 11

2ª., 3ª., 4ª. e 6ª. - Sábado das 15 às 17 horas

RESIDENCIA: Rua Antonio Carlos, 145 - Telefone 288



FORMATURA. — Entre os alunos da Escola Técnica de Comércio do Ginásio Leopoldo, que terminaram o curso este ano, está a sta. Nubia Ribeiro Mascarenhas, filha dileta do sr. Alipio Mascarenhas e de sua exma. esposa, d. Aristotelina Ribeiro Mascarenhas.

A vida escolar de Nubia Ribeiro Mascarenhas, que acaba de concluir com brilho o curso de Técnico de Contabilidade, foi toda ela uma síntese de vitórias da pontualidade, conduta exemplar, dedicação e inteligência. Desde que entrou para o corpo discente do Ginásio Leopoldo esteve sempre no primeiro lugar de sua turma. E ainda há pouco, por ocasião da formatura de Nubia Ribeiro Mascarenhas, recebeu ela do Ginásio, juntamente com seu diploma de contadora, um prêmio por distinção em todo o seu curso.

Parabéns, portanto, a quem deu tão belo exemplo de amor aos livros.

Vida Religiosa

A paróquia de Nova Iguaçu recebeu, no domingo último, a visita de trezentas moças Filhas de Maria Imaculada, pertencentes ao Setor Janua Coeli, de que fazem parte também as Filhas de Maria da Pia União de nossa cidade, agregadas à Federação das Filhas de Maria do Rio de Janeiro.

Uma verdadeira legião de almas gêmeas procurou encontrar, na cidade dos laranjais, um lugar propício ao recolhimento e à oração, e aqui passou realmente todo o dia em salutar retiro espiritual.

Dr. Otacilio Wanzeller

(6 MESES)

Viuva Wanzeller, filhos, genros, noras e netos convidam todas as pessoas amigas para assistirem à missa que, por alma de seu inesquecível esposo, pai, sogro e avô, Dr. OTACILIO WANZELLER, mandarão celebrar no próximo dia 19, às 6 horas, na igreja Matriz desta cidade, antecipando aqui os seus agradecimentos a todos os que comparecerem a esse ato cristão.

Nova Iguaçu, 11-2-1949.

Farmácias de plantão

Farmácia São Jorge — R. Marechal Floriano, Tel. 474.

Farmácia São José — Rua dr. Tibau.

Cine Verde

HOJE — Jornais Nacional e da Fox; um desenho; o drama: "Lafitte, o corsário" com Fredric March e Francisca Gaal; e a continuação do filme em série: "Cavaleiro fantasma".

AMANHÃ E TERÇA-FEIRA — Jornais Nacional e Paramount; o drama: "Nos labirintos do crime", com Philip Reed e Hillary Brooke; o filme: "Caravana emboscada", com William Boyd; e a continuação do filme em série: "Cavaleiro vermelho".

QUARTA E QUINTA-FEIRA — Jornal Nacional; o drama: "O Justiciero", com Dana Andrews, Jane Wyatt e Lee J. Cobb; e o filme: "Vaquero detetive", com William Boyd.

SEXTA, SABADO E DOMINGO — Jornais Nacional e da Fox; um desenho; o drama: "Lancelos da Índia", com Gary Cooper, Franchot Tone, Richard Cromwell e Sir Guy Standing; e a continuação do filme em série: "Cavaleiro fantasma".



Coisinha

A elegante e linda A. S. B. vem mexendo, talvez sem que perceba, com o coração de alguns jovens. Nota-se que é alegre, viva e feliz num mundo de sonhos e fantasias. Se conhece Cupido, não sei, mas não é de admirar nem de estranhar que já esteja à sua mercê...

Muitas vezes já o disse: a meiga G. J. S. possui "dois olhos claros e bonitos". E são dois olhos que conquistam este mundo e o céu também. A gente que lhes não passe ao alcance, senão, fica "preso" à luz suave que eles esbanjam...

No dizer de Chateaubriand — sem a mulher, o homem seria rude, grosseiro, solitário, e ignoraria a graça, que não é senão o sorriso do amor. A mulher suspende em torno dela as flores da vida, como as llamas das florestas, que adornam os troncos dos carvalhos com suas grinaldas afortunadas.

A jovem F. A. tem a graça e a vivacidade de uma autêntica deusa tropical. E sua voz, que vem dizer coisas lindas a um coração solitário, só faz por inflamar na gente o amor pelos seus encantos. Olhe, meu bem, não acredite no que ele lhe disse ontem. Um dia eu lhe direi a verdade, em segredo...

Não se vê mais a insinuante S. B. nem passeando nem namorando o I., por

exemplo. Não posso perdoar um amigo que me prometeu apresentar-me àquela formosura. Poderia dizer-lhe, então, que no meu coração cresce a chama do amor, alimentada pela luminosidade do seu olhar...

Acentua Aimé Martins que — todo mal que as mulheres nos causam parte de nós; todo bem que nos fazem parte delas... Vamos verificar isso direitinho...

A formo a M. C., no meio de muitos, escolheu um galã. Os outros... ela sentiu que, perto do seu eleito, eram verdadeiros pigmeus...

A sta. M. M. C. veio ao mundo para encantar a gente: é uma princesa toda simpática, graça e formosura. Não sei por que Cupido ainda não marcou encontro com ela definitivamente. Enquanto isso não acontecer... "eu estou de olho"...

AERÓSTICO

Assim mul sorridente

Leva a vida feliz.

Bela que se bendiz,

Rma alguém no presente?

DR. COISINHA

Pela Imprensa

JORNAL DO COMÉRCIO DO ESTADO DO RIO DE JANEIRO

Recebemos com satisfação o primeiro número do "Jornal do Comércio do Estado do Rio de Janeiro" — órgão oficial das classes produtoras fluminenses que acaba de aparecer nesta cidade. Seu diretor-responsável é o presidente da Associação Comercial e Industrial, sr. Antonio de Freitas Quintela, estando a sua secretaria entregue ao sr. Wilson Rocha. Permutaremos com todo o prazer com o novo periódico iguaçuano, desejando-lhe pleno êxito no trato de assuntos ligados às classes produtoras, que é o seu principal objetivo.

O NOSSO

Temos sobre nossa mesa de trabalho o numero 17/18 de "O Nosso", órgão oficial apolítico da Fraternidade Eclética Espiritualista Universal, com sede no Rio de Janeiro.

Dirigem esse ben. feito e vibrante jornal espiritualista os colegas Servulo Francisco da Silva, Antonio de Azevedo Mendes e Manoel Corrêa da Cunha, a quem se deve as vitórias obtidas pela folha, que divulga com elevação a doutrina de mestre Y. Kianam.

Discos

CASA LAURA

Grande variedade

Preço-Estoque-Qualidade

Ginásio Afranio Peixoto

SOB INSPEÇÃO FEDERAL

Diretor RUY AFRANIO PEIXOTO

TABELA DE PREÇOS

Matrícula	Cr\$ 50,00
Admissão	> 55,00
1º. ano Ginásial	> 100,00
2º. ano Ginásial	> 110,00
3º. ano Ginásial	> 110,00
4º. ano Ginásial	> 110,00

Rua Afranio Peixoto — Tel. 50

NOVA IGUAÇU — ESTADO DO RIO

ASSOCIAÇÃO COMERCIAL E INDUSTRIAL DE NOVA IGUAÇU

Convida os srs. Comerciantes e Industriais do Município, socios ou não da Associação, para comparecerem à Assembleia Geral que se realizará a 22 do corrente, às 13 hs., a rua Marechal Floriano, 2434, com a seguinte ordem do dia: a) reforma dos Estatutos; b) eleição de nova Diretoria; c) prolestar contra o aumento de impostos; d) criar assistência jurídica aos socios; e) criar o serviço de contabilidade, escrita fiscal e despachante para socios.

Dr. Carvalho de Rezende

MÉDICO OCULISTA

Consultorio:

RUA ANDRADAS, 86—Sobrado

— Rio de Janeiro —

HORARIO: 8,30 às 11,30 e 14,30 às 17,00

Mme. MOURA

MODISTA

Executa vestidos, bordados, acolchoados e ajour

RUA GETULIO VARGAS, 30

Nova Iguaçu — E. do Rio

MANOEL QUARESMA DE OLIVEIRA

Terranos a longo prazo — Compra — Venda

Administração de Imóveis

Nova Iguaçu: Av. Nilo Peçanha, 23-2º andar. Tel. 234

Rio: Rua Buenos Aires, 19 — 2º. sala 3 — Tel. 43-8670

às quintas-feiras das 16 às 18 horas.

Sila da Silva Araujo

No dia 7 do fluente, morreu subitamente, quando transitava pela praça Martim Afonso, em Niterói, o sr. Sila da Silva Araujo, antigo investigador da Secretaria de Segurança Pública do Estado.

Um dos órgãos mais conceituados de Niterói, ao noticiar o triste desenlace, acentuou que, "com a morte deste antigo e zeloso funcionário, a Secretaria de Segurança Pública perdeu um dos seus melhores auxiliares, sendo a sua morte motivo de consternação entre todos os funcionários daquela dependência do Governo, onde o desaparecido soube angariar inúmeros amigos".

O "Inspetor" Sila, como mais o conheciam, deixou viuva e 7 filhos. Seu enterro, com numerosíssimo acompanhamento, verificou-se no dia seguinte no Cemitério de Marujá, saindo o feretro da Inspeção Geral de Polícia, na Secretaria de Segurança.

PALAVRAS
Defesa da
Mário Guimarães

PALAVRAS EM Defesa da Paz

ANNIBAL M. MACHRDO

N. da R. — Quando da solenidade que se realizou recentemente na A. B. L., para instalação do Conselho Nacional de Defesa da Paz, o conhecido escritor Annibal M. Machado pronunciou as palavras que publicamos abaixo:

Há alguns anos atrás, preparava-se a guerra, criavam-se as condições para ela, mas nem mesmo os governos fascistas lhe pronunciavam o nome.

A intenção guerreira era contida pelo dirigismo da propaganda e disfarçada em exaltação patriótica. Hoje se fala cingidamente no perigo de "não haver" a terceira guerra! Na necessidade de haver uma terceira guerra!

Para salvar a quem e o que? Para prolongar a agonia de uma classe que procura sobreviver a si mesma, para salvar os restos de um mundo morto, retocar a fachada de um edifício em ruínas.

Nessa empreitada sinistra, é fácil distinguir o perfil do fabricante de canhão e seus parentes; a imagem dos oligarcas em declínio tentando galvanizar ao calor das batalhas a população descontente e dividida; e a sombra do mau estadista que julga dar ocupação aos sem trabalho, recrutando-os para as fileiras da matança.

Da última guerra os sinais ainda estão vivíssimos nos corpos mutilados, nas cidades destruídas, nos estomagos e corações vazios.

E já se fala na próxima!

Mas a próxima guerra, a maior de todas será como a batalha de Itararé: não haverá.

Eu vi a Europa bem de perto e as suas cicatrizes. Visitei o Campo de Auschwitz, hoje museu de pavores, advertência macabra aos instigadores de guerra.

Atravessi cidades destruídas, restaurando-se agora em mais sólidos alicerces. Vi o admirável povo polonês trabalhando noite e dia — homens e mulheres — para nunca mais ser riscado do mapa.

Não se fala em guerra onde se constrói o futuro. Fala-se em guerra quando se tem medo do futuro.

Mas é preciso a vigilância dos espíritos fiéis ao verdadeiro destino da humanidade. A tentativa de querer salvar, para proveito de poucos, uns restos de instituições caducas, pode, de repente, transformar-se em novo incêndio generalizado, mortal para a civilização.

Por muito menos, um imperador romano armou para seu deleite um espetáculo de chamas.

Cabe-nos a tarefa de preservar aquilo que o passado nos legou de mais vivo como cultura e conquista de espírito; cabe-nos o dever de anular as tentativas dos fabricantes de guerra, desmascarando as manobras que conduzem ao grande crime contra a vida dos povos. Essas manobras já são conhecidas. Nunca é demais, porém, reavivar o seu sentido, para que as almas ingênuas não se deixem apanhar de surpresa.

Essas manobras visam de preferência a transformar as rivalidades econômicas em ódios raciais e incitamentos nacionalistas. É a preparação psicológica.

Dai para a guerra, um pulo.

Curioso observar como o herói de guerra contemporânea, cheio de medalhas, acaba sempre por descobrir, desencantado, que está servindo mais aos fabricantes de armamentos do que a seu país.

Não me refiro, é evidente, aos que de armas na mão, defendem o solo pátrio contra o invasor.

No Brasil, desde a colônia, temos heróis desse tipo; são o orgulho da nossa história.

O que desejamos é cooperar para que desapareça a desgraça e a vergonha da guerra; é denunciar ainda em suas origens todos os movimentos, confusões e equívocos que possam desencadear a guerra.

O que queremos, num entendimento com os pacifistas sinceros do mundo inteiro, é trabalhar pela paz construtiva, com a ciência a serviço do progresso e as artes em benefício do espírito.

Uma paz apoiada na justiça social e na fraternidade dos povos.

Outro não é o programa do Conselho Nacional de Defesa da Paz e da Cultura que hoje se instala.

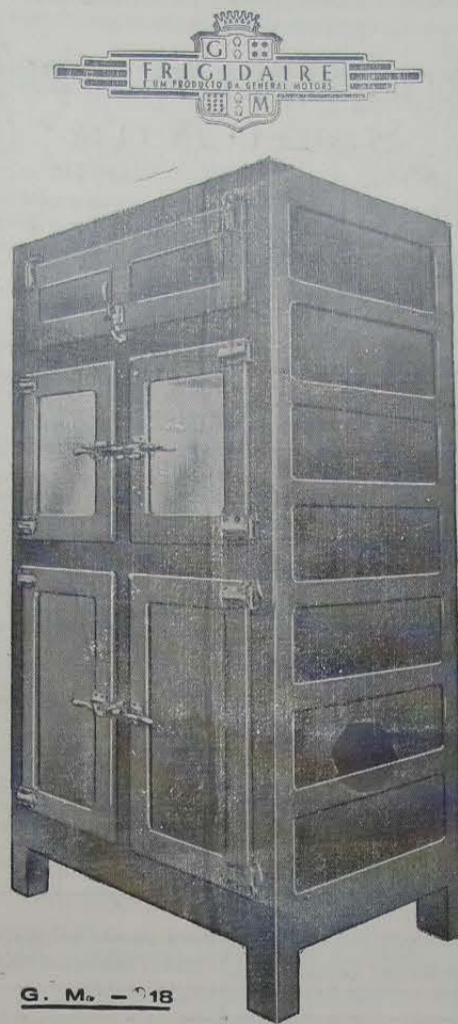

G. M. — 218

Concessionário: João R. Cardoso

VENDAS A PRAZO

Rua 13 de Março, 48 -- Tel. 272

NOVA GUASSU' — E. DO RIO

Paulo Duque Estrada Meyer

ADVOGADO
INVENTARIOS — CAUSAS CÍVEIS

Rua Getúlio Vargas, 78. Sala 2. Tel. 27, às 3^{as} e 5^{as} feiras, das 11 às 16 horas. — NOVA IGUAÇU.

Rua Alcindo Guanabara, 17/21. 14^o andar. Salas 1401/2, Ed. Regina. Tels. 22-1783 ou 21-4543, às 2^{as}, 4^{as} e 6^{as} feiras, das 10 às 12 — 16 às 18 horas. — RIO.

Causas da surdez

Além das molestias do ouvido, existem outras causas da surdez: obstrução do nariz, sinusites, inflamação das amígdalas, vegetações adenóides, infecções crônicas dos dentes, sífilis, tuberculose, diabetes, perturbações circulatórias e outras.

Quando sentir perturbações no ouvido, consulte um especialista, mas não estranhe se ele aconselhar

Geladeiras

CASA LAURA

Garantia: 5 anos

Preço-Estoque-Qualidade

que procure médicos de outras especialidades.

SNES

ARTES PLÁSTICAS

Celina Duarte Rodrigues (pintora)

1920 — Em 7 de fevereiro, nasceu Celina, no Município de Santa Teresa, no Estado do Espírito Santo.

1932 — Ao deixar os bancos da escola primária, continuou desenhando com frequência, não mais como rotina de escola e sim como um imperativo de seu temperamento.

1940 — Iniciou o curso de desenho e pintura com Irmã Teresa, no Colégio do Carmo, em Vitória.

1944 — Já no Rio, estudou com o prof. Heráclito Ribeiro dos Santos, em curso que frequentou até 1947.

Expôs no Salão Nacional, auto-retrato (desenho), obtendo menção honrosa.

1945 — Expôs pela primeira vez, pintura a óleo, nos salões oficiais: Nacional e Fluminense.

1948 — Sua pintura caracteriza-se pela impressão e passou a orientar-se com o prof. Bustamante Sá.

Expõe no Salão Paulista de Belas Artes.

OS PERÍODOS iniciais de desenvolvimento de uma nova comunidade não são os mais apropriados para a produção artística.

Os primeiros séculos da história norte-americana foram empregados para a satisfação das necessidades da vida; as energias da época foram encaminhadas para objetivos práticos e apenas se conheceu a arte nativa, autóctone. Depois da Revolução, mesmo um pouco antes, apareceu uma híbrida pintura de retrato, imitação principalmente da pintura inglesa; depois de 1825 foi tentada a pintura de paisagens. A pintura, porém, como arte a ser tomada a sério, sómente surgiu com o súbito enriquecimento em bens materiais e em gosto, que se seguiu à Guerra de Secessão e à Exposição do Centenário de 1876. O melhor da arte norte-americana é posterior a 1878. (Van Dyck).

QUANDO O POVO puder possuir a arte, herdada da burguesia, tal como a burguesia herdou do feudalismo, assimila-la-á, mas, assimilando-a, transforma-la-á, porque não poderá contentar-se nem servir-se de uma arte produzida em série para uso de «snobs» parasitas. O povo queima no fogo da criação popular os resíduos do individualismo burguês.

Mande pintar o seu retrato

Envie a sua fotografia para CALVINO FILHO, rua de Santa Luzia, 799, 2^o andar, C. P. 2477, Rio de Janeiro. Uma semana depois, pelo Correio, receberá o seu retrato pintado a crayon por um artista laureado e de grande renome. Se ficar inteiramente de seu agrado, como temos certeza, pagará Cr\$ 600,00. Caso contrário, nada pagará. Facilitamos o pagamento. Aceitamos representantes nas cidades do interior. Enviamos catálogos de pintura em geral a quem nos solicitar.

O PROGRESSO de um país está na razão direta da cultura de seu povo! Coopere para a grandeza de nossa Pátria ajudando a Campanha de Educação de Adultos e Adolescentes Analfabetos

Atenção Srs. Construtores e Proprietários

A Pedreira Santo Antonio

Tem sempre em estoque e de ótima qualidade

Pedras de alvenaria — Rústica

Marroada — Cascalho de Rocha

Pó de Pedra — Macadames nos.

0-1-2 e 3, bem como areia, barro e saibro

Abílio Augusto Tavora

Escritório e Depósito:

Av. Manoel Duarte, 488

(antiga Estrada de Madureira)

Entregas rápidas — Preço sem competidor

NOVA IGUAÇU — E. DO RIO

Oficina Mecânica

SOLDA ELÉTRICA E OXIGÊNIO

Serviço de torno mecânico e plaina, consertos de máquinas em geral, reforma em motores de combustão interna, montagem e assentamento de máquinas de qualquer tipo.

Bittencourt & Alarcão Ltda.

Trav. 13 de Março, 24-Tel. 136-NOVA IGUAÇU-E. do Rio

Mário Guimarães | Fernando Nunes Brigagão

ADVOGADOS

ESCRITÓRIO: AV. NILO PEÇANHA, 23 (EDIFÍCIO NICE), 2^o ANDAR -- SALA 6

HORARIO (Díariamente)

Das 11 às 12 horas

Das 9 às 10 horas

Comarca de Nova Iguaçu

EDITAL

De publicação de documentos, em processo de loteamento de terras, com o prazo de dez dias, na forma abaixo:

Henrique Duque Estrada Meyer, Oficial da Primeira Circunscrição do Registro de Imóveis da Comarca de Nova Iguaçu, por nomeação na forma da lei, etc.

Faço saber a quem interessar possa que, por Jayme Gomes de Padua, foram depositados neste Cartório, para inscrição do plano, em conformidade com o Decreto-lei n. 58, de 10 de dezembro de 1937, a planta, os títulos de domínio, e mais documentos relativos ao "Bairro Santa Clara", constituído de 101 lotes, produzidos pelo loteamento da seguinte área: — Terreno em Jacutinga, zona rural do primeiro distrito deste Município, com 60,103ms2, medindo 30ms.50 de frente, começando a medição a 52ms. da esquina da rua Natal, estando à direita de quem da rua Natal segue pela rua Inês em direção à rua Delfim Borges, partindo do 1º ponto do terreno 60º à direita na extensão de 30ms.50, margeando a rua Inês, para onde faz frente até achar a direção 60º, confrontando com herdeiros de Antonio Couto, daí fazendo uma deflexão à direita de 69º e 30' na extensão de 130ms, confrontando com José Pereira até encontrar um ângulo de 109º-40', na extensão de 30ms, confrontando com José Pereira, seguindo por este ângulo de 66º à direita, continuando por aí com 264ms, até encontrar o rio Prata, confrontando com Evaristo Lobato, Antonio Enas, herdeiros de Aristes de Sousa, João Marciano da Cunha, Pedro Gomes de Sant'Ana e Antonio Marcos & Irmão, ou seus sucessores, onde segue por esta deflexão de 90º, à direita, na extensão de 152ms.60, confrontando com o rio Prata, até encontrar uma deflexão à esquerda de 21º na extensão de 27ms, confrontando com o rio Prata, até mais uma deflexão de 41º-10' à direita na extensão de 57ms, confrontando com uma rua projetada, com esta linha encontraremos outra deflexão de 51º à direita, na extensão de 73ms, confrontando com a rua Prata, continuando até encontrar um ângulo de 52º à direita na esquina da rua Natal, com a rua Prata, na extensão de 85ms.50 pela primeira citada, até encontrar uma deflexão de 87º à direita onde confronta com João Cerqueira, na extensão de 49ms.50 até encontrar uma deflexão de 93º à esquerda, seguindo nesta linha de 300ms, confrontando com João Cerqueira e Cristiano Monteiro, até uma deflexão de quinze graus, à esquerda, onde segue por esta linha mais 20ms, até deixar o polígono, no ponto de partida, ou seja, no ângulo de 6º da rua Inês, denominado ângulo A. Aos interessados porventura existentes, na apresentação de impugnação, fica marcado o prazo de 30 dias, contado da última publicação do presente. Para constar foi feito o presente e outros de igual teor, para publicação e afixação, na forma da lei. Dado e passado nesta cidade de Nova Iguaçu, aos vinte e quatro dias do mês de janeiro do ano de mil novecentos e quarenta e nove. Eu, Henrique Duque Estrada Meyer, Oficial, o subscrevi e assino. (Ass.) Henrique Duque Estrada Meyer.

A presente cópia confere com o original afixado, o qual está selado na forma da lei. Nova Iguaçu, 24 de janeiro de 1949. Henrique Duque Estrada Meyer. 3-3

Restaurant Emilio

RUA MARECHAL FLORIANO PEIXOTO, 2401

Almoço para todos os paladares das 11 às 14 horas. A seguir frios sortidos com salada de batata. Ambiente único e agradável.

EDITAL

COMARCA DE NOVA IGUAÇU

Registro de Imóveis da 2ª

Circunscrição

Pelo presente, faço público, para conhecimento de quem interessar que, em obediência ao que determina o art. 1º do Decreto-lei n. 58, de 10 de dezembro de 1937, a Empresa Agro-Pecuária MacGregor, Matos Limitada, sociedade comercial, com sede na Capital Federal, à rua Visconde de Inhaúma n. 134, 3º pavimento, sala 310, depositou em meu cartório à rua Getúlio Vargas n. 126, nesta cidade, memorial, planta e demais documentos, referentes ao loteamento de uma área de terra, sob a denominação de "Vila Dona Branca", com 109.275,00m2, situada à Estrada de Caramujos, no segundo distrito deste Município, Queimados, à esquerda de quem vai de Queimados para Caramujos, a setecentos e sessenta e três metros da faixa da Estrada de Ferro Central do Brasil, medindo

do quatrocentos e cinquenta e oito metros e quarenta centímetros de frente pela dita Estrada Queimados-Caramujos, quinhentos e dez metros e noventa centímetros de fundos, trezentos e sessenta e quatro metros e vinte centímetros pelo lado direito e cento e cinquenta e dois metros e cinquenta centímetros pelo lado esquerdo, confrontando nos fundos com a faixa ocupada pela dita Estrada de Ferro Central do Brasil, pelo lado direito, com terrenos de Moura, Costa & Cia. Ltda. e, pelo esquerdo, com terrenos ocupados por terceiros, divididos em lotes, de acordo com a planta aprovada em 8 de dezembro de 1948, pela Prefeitura deste Município. As impugnações à inscrição dos que se julgarem prejudicados deverão ser apresentadas dentro do prazo de 30 dias, após a terceira e última publicação deste. Nova Iguaçu, 27 de janeiro de 1949. O oficial, Hermes Gomes da Cunha. 3-3

Sorveteria, Bar e Restaurante Sant'Ana

SERVIÇOS DE LANCHE E SORVETES

Cozinha de 1º ordem — Especiais pratos à portuguesa e à brasileira — Vinhos finos e de mesa. — Aceitam-se encomendas para festas.

J. Soares Pereira

Rua Marechal Floriano, 2180 — Tel. 292

Nova Iguaçu Estado do Rio

Seja um rapaz elegante

Fazendo suas roupas só com

DARCY, ALFAIATE

Rua Marechal Floriano, 2363

Nova Iguaçu Estado do Rio

A Varanda de Nova Iguaçu de Manoel Pereira Bernardes Jr.

Móveis de vime em geral, vassouras, espanadores, etc.

Rua Marechal Floriano, 2351 Tel. 67-Nova Iguaçu-E. do Rio

Terrenos em prestações

Sem entrada e sem Juros:

Em NOVA AURORA, Ramal de Xerém. Condução barata, caminhonete de Belford Roxo e Nova Iguaçu até Nova Aurora. Clima igual a Petrópolis. Água com abundância, e luz e força passando dentro das terras. Planta aprovada pela Prefeitura de Nova Iguaçu. Facilidade de construção, venda em 72 prestações mensais a começar de Cr\$ 225,00. Tratar à av. Rio Branco, 91, 6º andar, ou com o sr. Mello no local ou à rua D. Lucia, 60, em Belford Roxo, Estado do Rio.

Atenção! Vende-se um

predio com todas as comodidades para família de tratamento, com 3 quartos, sala, cozinha, banheiro completo, garagem, despensa e 2 quartos para empregada. Construção nova. Entrega imediata. Ver e tratar no local com o proprietário. Preço: 180 mil cruzeiros. Avenida Santos Dumont, 638. 3-4



Franzino mas capaz

A criança franzina, por este simples fato, já se tem em conta de mais fraca do que as demais. Se os pais cercam de cuidados exagerados, ela passa a julgar-se incapaz de qualquer atividade e inferior às outras. Cumpra aos pais evitarem que adquira tal convicção, não lhe dando atenções excessivas.

Se seu filho é franzino ou tem saúde precária, procure permitir-lhe atividades compatíveis com suas forças, para que ele não venha a fazer uma idéia errada de sua capacidade.

SNES

Material elétrico

CASA LAURA

Peças para rádio

Preço—Estoque—Qualidade

ARMAZEM INDEPENDÊNCIA

Secos e Molhados. — Bebidas nacionais e estrangeiras. — Artigos de 1ª. qualidade. — Entregas rápidas a domicílio.

PALLADINO & CIA.

Praça da Liberdade, 84 - Tel. 424 - Nova Iguaçu

COMARCA DE NOVA IGUAÇU EDITAL

De publicação de documentos, em processo de loteamento de terras, com o prazo de 10 dias, na forma abaixo:

Henrique Duque Estrada Meyer, Oficial da Primeira Circunscrição do Registro de Imóveis da Comarca de Nova Iguaçu, Estado do Rio de Janeiro, por nomeação na forma da lei, etc.

Pelo presente edital, com o prazo de 10 dias, faço saber a os interessados, porventura existentes, que por Joubert Modesto da Silva, Raul Antonio da Silva Junior e suas mulheres foram depositados neste cartório, para inscrição nos termos do Decreto-Lei n. 58, de 10 de dezembro de 1937, o memorial, a planta, os títulos de domínio e mais documentos relativos à "Vila Operária", formada por um terreno que mede 148ms. pela rua Nair Dias 100ms. pela rua Otávio Ascoli, que lhe fica à esquerda, 100ms, mais ou menos, pela Estrada de Iguaçu, que lhe fica à direita e finalmente 188ms. pela rua Tanuri, atualmente Dona Joaquina. Após o levantamento estabeleceu a respectiva planta: Estrada de Iguaçu, 114ms.80, Rua Nair Dias, 148ms. Rua Otávio Ascoli, 108ms, e rua Dona Joaquina, 188ms. Fica marcado, segundo a lei, o prazo de 30 dias, contado da última publicação, para efeito de apresentação de impugnações por parte de terceiros. Para constar foi feito o presente e outros de igual teor para afixação e publicação pela imprensa. Dado e passado nesta cidade de Nova Iguaçu, Estado do Rio de Janeiro, aos vinte e quatro dias do mês de janeiro de mil novecentos e quarenta e nove. Eu, Henrique Duque Estrada Meyer, Oficial, o subscrevi e assino. (Ass.) Henrique Duque Estrada Meyer. — Extraído por cópia. Eu, Henrique Duque Estrada Meyer, Oficial, a subscrevo e assino, depois de conferida com o original que selado na forma da lei, foi afixado no lugar de costume deste Cartório. — Henrique Duque Estrada Meyer. 3-3

Indicador Comercial

Farmacia

Farmacia e Drogeria Central—Rua Marechal Floriano, 2194. Tel. 16 — Nova Iguaçu. Depositário dos Produtos Seabrina e Victory. Farmaceutico A. P. Guimarães Victory.

Casas Funerarias

Casa Santo Antonio — Serviço Funerário — Guilhermina Ferreira da Silva. Rua Marechal Floriano, 2018. Tel. 86 — Nova Iguaçu.

Diversos

Delfim Pereira Montenegro — Construtor. Av. Santos Dumont, 626 - Telefone, 69 — Nova Iguaçu.

S. M. Torraca — Copias e papéis heliográficos. R. Uruguiana, 112-1º and. Fones: 23-4968 23-2663 e 43-8826.

Mandioca e alpim — Com praça qualquer quantidade, à rua S. Sebastião, 1695 (fundos) — Belford Roxo—Estado do Rio.

Seguro de vida

Acidentes Pessoais e do Trabalho Fogo, Automóveis, Fidelidade.

Roberto Cabral

Corretor Oficial

R. Governador Portela, 314 Telefone, 418

FOTO ELITE

Atende-se a domicilio para casamento. Retratos para documentos em 80 minutos. Especialista em reprodução de retratos em crayon, sépia e óleo. Vendas de máquinas e filmes.

Rua Marechal Floriano Peixoto, 2243 — Loja—Nova Iguaçu

Moinhos Nova Iguaçu Ltda.

AV. NILO PEÇANHA, 439 — NOVA IGUAÇU

Pelos menores preços oferece: Milho em grão, milho picado de todas as qualidades, fubá grosso (vaqueiros), fubá integral, fubá angú, fubá mimoso, creme de arroz, etc.

ÚNICOS DISTRIBUIDORES:

Casa Loureiro Exportadora Ltda.

RUA DA CONCEIÇÃO, 171—Tel. 43-6304—Rio de Janeiro

Dr. Eduardo Silva Junior

CIRURGIÃO-DENTISTA

CONSULTORIO:

RUA RODRIGUES ALVES, 1307

NILOPOLIS — ESTADO DO RIO

Sociedade Laticínios União Ltda.

Usina e Entrepasto de Leite Laboratórios completos para análises de leite

MATRIZ:

AVENIDA FRANCISCA DE ALMEIDA, 1419 (Edifício próprio) NILOPOLIS — Estado do Rio

FILIAL:

USINA: RUA S. JOÃO BATISTA, 502 (Edifício próprio)

VILA MERITÍ — E. do Rio

JOSÉ MARIA TEIXEIRA

SOCIO GERENTE

Prefeitura Municipal de Nilópolis

Seção de Administração COPIA

Termo de contrato de locação de serviços que fazem, como outorgante a Prefeitura Municipal de Nilópolis, neste ato representada pelo seu Prefeito o sr. João de Moraes Cardoso Junior e como outorgada a senhora Ana Bastos, brasileira, solteira, residente à rua Feliciano Sobrinho n. 1.772, em Mesquita, 1º Distrito de Nova Iguaçu, os qua s têm justo e convencionado o seguinte:

Primeira — Obriga-se a outorgada a prestar à outorgante os serviços de Auxiliar de Escritório junto à Seção de Administração.

Segunda — A Prefeitura de Nilópolis, ora outorgante, como remuneração pelos serviços que a outorgada obriga-se a prestar-lhe, pagar-lhe-á mensalmente o salário de Cr \$ 1.000,00 (um mil cruzeiros), pagamento esse que será efetuado pelo respectivo Tesoureiro da Prefeitura até o dia cinco (5) de cada mês seguinte ao vencido, e a quitação será dada na folha organizada, devendo a despesa correr pela Verba 134-13.

Terceira — O prazo do presente contrato é de seis meses a partir de primeiro do corrente e a terminar em 30 de junho do corrente ano, independente de notificação ou aviso judicial ou extra-judicial, podendo entretanto ser o mesmo prorrogado a critério das partes contratantes.

Quarta — O inadimplemento de qualquer das cláusulas deste contrato, importará na sua rescisão imediata independente de interposição, ficando eleito o Foro de Nova Iguaçu para qualquer ação que neste tenha origem.

E por assim haverem ajustado e convencionado, para constar foi lavrado o presente termo de contrato no livro próprio desta Prefeitura aos doze dias do mês de janeiro do ano de mil novecentos e quarenta e nove, que lido e achado conforme é assinado pelas partes e pelas testemunhas Mauro de Almeida Flores e Dirceu de Araujo Barcelos, domiciliados neste Município. Eu, Wilsonina Pereira de Sá, Datilógrafa, o escrevi. E eu, Elisabeth Teixeira da Cruz, Secretário S, respondendo pelo Expediente do S. A. o subscrovo.

(aa) João de Moraes Cardoso Junior, Ana Bastos, Mauro de Almeida Flores, Dirceu de Araujo Barcelos.

Está conforme o original: Wilsonina Pereira de Sá, Datilógrafa. Visto: Elisabeth Teixeira da Cruz, Resp. pelo Expediente da Seção de Administração.

COPIA

Termo de contrato de locação de serviços que como outorgante a Prefeitura Municipal de Nilópolis, neste ato representada pelo seu Prefeito o senhor João de Moraes Cardoso Junior e como outorgado o senhor José da Costa Menezes Filho, brasileiro, casado, residente à rua Comendador Soares n. 1911, nesta cidade, os quais têm justo e contratado o seguinte:

Primeira — Obriga-se o outorgado a prestar à outorgante os seus serviços como Auxiliar de Escritório junto ao Almoxarilho.

Segunda — A Prefeitura de Nilópolis ora outorgante, em remuneração pelos serviços que o outorgado obriga-se a prestar-lhe pagar-lhe-á mensalmente, a importância de Cr \$ 1.200,00 (um mil e duzentos cruzeiros), pagamento esse que será feito pelo respectivo Tesoureiro da Prefeitura, até o dia cinco (5) de cada mês seguinte ao vencido, e a quitação será dada na folha organizada, devendo a despesa correr pela Verba 134-13.

Terceira — O prazo do presente contrato é de seis meses a partir de primeiro do corrente mês e a terminar em trinta e um de junho do corrente ano, independente de notificação ou aviso judicial ou extra-judicial, podendo entretanto ser o mesmo prorrogado a critério das partes contratantes.

Quarta — O inadimplemento de qualquer das cláusulas deste contrato importará na sua rescisão imediata, independente de interposição, ficando eleito o Foro da Comarca de Nova Iguaçu para qualquer ação que neste tenha origem.

E por assim haverem ajustado e convencionado para constar foi lavrado o presente termo no livro próprio desta Prefeitura aos doze dias do mês de janeiro do ano de mil novecentos e quarenta e nove, que lido e achado conforme é assinado pelas partes e pelas testemunhas Mauro de Almeida Flores e Dirceu de Araujo Barcelos, domiciliados neste Município. Eu, Wilsonina Pereira de Sá, Datilógrafa, o escrevi. E eu, Elisabeth Teixeira da Cruz, Secretário S, respondendo pelo Expediente da Seção de Administração, o subscrovo.

(aa) João de Moraes Cardoso Junior, José da Costa Menezes Filho, Mauro de Almeida Flores e Dirceu de Araujo Barcelos.

Está conforme o original: Wilsonina Pereira de Sá, Datilógrafa. Visto: Elisabeth Teixeira da Cruz, Resp. pelo Expediente da Seção de Administração.

PORTARIAS

O Prefeito Municipal de Nilópolis, usando das atribuições que lhe confere a legislação em vigor,

Concede, nos termos do art. 28, § 2º, do Decreto-lei n. 667, de 1 de fevereiro de 1943, e de acordo com o laudo médico, ao extranumerario mensalista, Mario de Paula, 90 dias de licença, para tratamento de saúde, sendo 65 dias com 2/3 e 25 dias com 1/3 do respectivo salário, em prorrogação.

Prefeitura Municipal de Nilópolis, 18 de janeiro de 1949.

Concede, nos termos do art. 28, § 2º, do Decreto-lei n. 667, de 1 de fevereiro de 1943, combinado com o art. 5º da Resolução n. 62, de 24 de novembro de 1948, da Câmara deste Município, e de acordo com o laudo médico, ao extranumerario mensalista, Isauml Gottigroy de Carvalho, 120 dias de licença, para tratamento de saúde, com salário integral, em prorrogação.

Prefeitura Municipal de Nilópolis, 25 de janeiro de 1949.

Concede nos termos dos artigos 161, § 4º, e 163 do Decreto-lei n. 624, de 28 de outubro de 1942, e de acordo com o atestado médico, ao Fiscal de Obras, funcionario efetivo, parágrafo M, do Quadro II, Hildeberto Freire de Carvalho, 21 dias de licença, com vencimento, para tratamento de saúde, a partir de 7 do corrente.

Prefeitura Municipal de Nilópolis, 31 de janeiro de 1949.

JOÃO DE MORAIS CARDOSO JUNIOR, Prefeito

NOVA GAROTINHA

Comer bem todos gostam, mas para comer bem só no **Restaurante Nova Garotinha**



CAFÉ E BAR

Restaurante de primeira ordem. Patisseiras á portuguesa

Bebidas de todas as qualidades

Almeida & Cia. Ltda.

Rua Marechal Floriano, 1988—Tel. 129

NOVA IGUAÇU — E. DO RIO

Oficina Mecânica Iguassú

Conserto e reforma geral de automóveis e caminhões. — Solda-se a oxigênio. — Adaptação de freios hidraulicos a qualquer tipo de carro.

DUCCINI & FRANCO

R. Marechal Floriano, 2376—NOVA IGUAÇU—E. do Rio

Sítios, Chacaras, Fazendas e Casas

Lotes a longo prazo e à vista

Imobiliária de Terrenos Iguaçú Ltda.

ESCRITÓRIO:

RUA MARECHAL FLORIANO, 1950

Nova Iguaçu Tel. 132 Estado do Rio

Organização Técnica Contabil

DEPARTAMENTO ESPECIALIZADO DE CONTABILIDADE
Serviços de Despachante: Ministério do Trabalho, Institutos de Previdência, Contratos, Distratos, Averbagações, Plantas, Defesas Fiscais, Legalização de Firmas, etc.

RENÉ SALUCIO PITANGA GRANO
DESPACHANTE OFICIAL

MANOEL JOAQUIM RIBEIRO FILHO
PERITO CONTADOR

MANOEL PEDRO DE ALMEIDA COUTO
CONTADOR

Av. Nilo Peçanha, 23—1º andar—Tel. 436

Ed. "Nice"—NOVA IGUAÇU—E. do Rio

Dr. Luiz Guimarães

CLÍNICA MÉDICA — CRIANÇAS

Residência: Av. Santos Dumont, 40

Telefone, 8

Das 9 às 11 horas

COMARCA DE NOVA IGUAÇU Edital

De publicação de documentos, em processo de loteamento de terras, com o prazo de 10 dias, na forma abaixo.

Henrique Duque Estrada Meyer, Oficial da 1ª Circunscrição do Registro de Imóveis de Nova Iguaçu, Estado do Rio de Janeiro:

Faz saber a quem interessar possa, pelo presente e pelo prazo de 10 dias, que por José Graber foram depositados neste cartório, a fim de lograr inscrição nos termos do Decreto-lei 58, de 10 de dezembro de 1937 e seu regulamento n. 3.079, de 15 de setembro de 1938, o memorial, a planta, os títulos de domínio e mais documentos exigidos pelas leis aqui citadas, sendo a propriedade objeto do loteamento representada por três pequenas áreas, assim designadas no memorial: Primeiro Ramo — lotes ns. 44 a 80, da quadra G, com uma área de 18.500ms.2, mais ou menos, confrontando de um lado com a rua Raul Camargo, de outro com a rua Conde Pereira Carneiro, de outro com a rua João Hasché e de outro com a rua Santa Séve; Segundo Ramo — lotes ns. 1 a 47, da quadra M, medindo reunidos 141ms. pela rua Conde Pereira Carneiro, 207ms. pela rua Santa Séve, 167ms. pela rua Raul Camargo e 127ms. pela rua Portugal, perfazendo 23.500ms.2; Terceiro Ramo — área com 55.618ms.2, fazendo frente para a rua Melo Viana, de um lado com a rua Santa Séve, do outro com a rua Conde Pereira Carneiro e nos fundos com o loteante. Unificada as três áreas produziu a loteada que então passou a ter as seguintes confrontações: — por um lado a rua Melo Viana, por outro a rua Conde Pereira Carneiro, ainda por outro a rua Raul Campos ou rua Raul Camargo e finalmente pelo ultimo a rua Santa Séve, contendo dentro desses limites 92.526.50ms.2. Fica marcado, aos interessados porventura existentes para apresentação de impugnação, o prazo legal de 30 dias, contado da ultima publicação do presente, findo o qual será o plano levado à inscrição, se impugnação não houver. Dado e passado aos três dias do mês de fevereiro de mil novecentos e quarenta e nove, tendo sido o presente feito em conformidade com a lei, que será atizada no lugar de costume deste cartório e publicado pela imprensa. Eu, Henrique Duque Estrada Meyer, oficial, o subscrovo e assino. Assinado: Henrique Duque Estrada Meyer.

2-3

Rádios

CASA LAURA

Philco, R.C.A., etc.

Preço—Estoque—Qualidade

2-3

Dr. M. C. Florence

Doenças das senhoras — Pre-natal — Partos

Consultorio: Ed. Darke, Rua 13 de maio, 23, 16º andar, salas 1611, 1612, 2ª, 4ª e 6ª, das 9 às 11 horas — 1610

Residência: Rua Bernardino Melo, 2085 — Telefone, 19

CONSULTÓRIO:

Rua 5 de Julho, 41 — Tel. 206

HORARIO:

(Diariamente)

Das 16 às 18 horas

INDICADOR Profissional

Medico

Dr. Pedro Regina Sobrinho — Médico operador. Partos. — Consultas diárias das 8 às 12 hs. — R. Bernardino Melo, 1763. Tel. 284.—Nova Iguaçu.

Advogados

Dr. Paulo Machado-Advogado — R. Getulio Vargas, 87. Fone: 282. — Nova Iguaçu.

Dr. Antonio Ciani-Advogado. Rua Marechal Floriano, 2039 — Tel. 226 — Nova Iguaçu. — Rua Quitanda, 19— Tel. 22-4693 Rio de Janeiro.

Tabelião

Cartorio do 2º Ofício de Notas — **João Bittencourt Filho**—Oficial do Registro de Títulos e Documentos. Comarca de Duque de Caxias — E. do Rio.

Dentistas

Luiz Gonçalves — Cirurgião Dentista. — Diariamente das 8 às 18 horas. Rua Bernardino Melo n. 2139. Telefone, 314. Nova Iguaçu.

RUBEM SILVA — Cirurgião-dentista. — Ed. Carioca, 2 andar, s. 220. Telefone, 42-5951. Rio de Janeiro.

Dr. Pedro Santiago Coscia — Cirurgião Dentista. Raio X (Edifício Ouvidor). Rua Ouvidor, 169, 8º andar, sala 811. Telefone, 43-6503 — Rio.

Despachante

Escritorio Técnico Comercial — **Santos Netto & Irmão** (Contadores e Despachantes). Serviços comerciais em geral. Rua dr. Getulio Vargas, 22. Tel. 208 — Nova Iguaçu.

CONSTRUTORES

João Simionato — Construtor licenciado. — Encarrega-se de construções e reconstruções em geral e sob administração. — Res.: Rua Marechal Floriano, 2036— Casa XI — Nova Iguaçu.

Roberto Baroni Soares—Construtor licenciado no Município de Duque de Caxias. Residente em Nova Iguaçu à rua Edmundo Soares, 304.

Amilcar da Silva Barbosa
Despachante Municipal
Av. Presidente Vargas, 149
9º andar, sala 5, Tel. 43-7535
Rio de Janeiro

NO PASSADO E NO PRESENTE.
ELIXIR DE NOGUEIRA
MEDICAÇÃO AUXILIAR NO TRATAMENTO DA SIFILIS!

2-3

Indicador Comercial
FARMACIA
DIRETOS
Seguro de vida
FOTO ELITE
Moinhos Nova Iguaçu Ltda.
Cass Loureiro Exportadora Ltda.
Dr. Eduardo Silva Junior
RUA RODRIGUES BATES, 187
SUCUBANDA LACINIANO
F. J. A. L.
JOSE MARIA TEIXEIRA

A Indigestão Psicológica do dr. China

Humberto Lacerda Campos

— Vamos ao Plaza assistir a "A Medicina é um Sacerdócio"?

— Marquei encontro aqui com o dr. China — respondeu Carlos. — Vamos esperá-lo. Depois iremos juntos.

— Quem é esse dr. China?
— É aquele que frequenta espiritismo na Ladeira do Livramento.

— Já sei — disse Paulo. — Aquele que, quando presta os seus serviços profissionais a uma senhora que dá a luz pela primeira vez, sorri e diz: "Minha senhora, quem tem um filho não tem nenhum"?

— Sim, é esse mesmo.
— Olhe — fez Carlos — ele vem aí...

O dr. China chegava. Era um homem baixo e gordo; tinha os cabelos escassos, os dentes postiços e o pescoço grosso e atolado no tronco.

Cumprimentou os amigos. Sentou-se. Pôs um livro em cima da mesa, e disse:

- Ai está o seu livro, Carlos.
- Que achou, doutor?
- Eu sou franco. Não gostei.
- Por que?
- Dá indigestão.
- Indigestão?
- Sim. Indigestão psicológica.
- Mas por que, doutor?

— Ora, meu caro, Freud só escreve sobre psicologia; só fala nisso, repisa o mesmo assunto, e isso chateia...

— Quem sabe o doutor já leu esse livro?

— É a primeira vez que o leio. Mas já li outro de Freud que, embora tenha o título diferente, trata do mesmo assunto.

Carlos sorriu:

— Realmente Freud só escreveu sobre psicologia. Mas a psicologia, doutor, como toda ciência, oferece campo ilimitado. A aceitar a sua lógica todos os autores repisam o mesmo assunto. Hernani de Irajá só escreve sobre sexualidade; Cecil Thiré sobre matemática; Julio Nogueira sobre filologia; e assim, milhares de escritores, que, na opinião do doutor dão indigestão, porque se dedicam a um só ramo da ciência.

O doutor sorriu. Reconhecia a sua asneira. Ficou sem graça; pôs a mão no ombro de Carlos e, em tom de brincadeira, repetiu a tolice:

— Freud dá mesmo indigestão.

— É porque o doutor não está habituado a ingerir alimentos pesado; por isso tem indigestão... — disse Carlos, também brincando...

Pilhas para lanterna

CASA LAURA

EVEREADY — RAY-O-VAC
— STAR LITE

Preço—Estoque—Qualidade

Durvalino dos Santos

Despachante Estadual

Rua dr. Getúlio Vargas, 111
1º andar — Sala 103
NOVA IGUASSÚ — E. DO RIO

Nelson Trigueiro

Despachante Municipal

Av. Nilo Peçanha, 23 (Edifício Nica)-4º andar, sala 7—Tel. 277
Nova Iguaçu — E. do Rio

ATENÇÃO!

Para o ano de 1949 será reaberto o **INTERNATO do Colégio S. Joaquim de Lorena (Estado de São Paulo)**

SENHORES PAIS: É para os vossos filhos o tradicional colégio do Vale do Paraíba — o belo e celebre

SÃO JOAQUIM!

INTERNATO — **EXTERNATO**
CURSO PRIMARIO — 3º e 4º ano. CURSO GINASIAL. —
CURSO CIENTIFICO — a 1ª série e (se houver alunos suficientes) também a 2ª.

Dirigido pelos Padres Salesianos, o São Joaquim conta 58 anos de benemerência para os filhos do Brasil!
Instrução sólida — Educação aprimorada e católica —
Disciplina segura num ambiente de família

Para informações: Colégio São Joaquim—Lorena—São Paulo

Resistencia às doenças

WASHINGTON (USIS) — Cientistas do Instituto Rockefeller de Pesquisas Médicas, de Nova York, descobriram uma substancia misteriosa no trigo e em outros cereais, com possibilidades de proteger os seres humanos contra as doenças, ao que relatou o dr. Howard A. Schneider, daquele instituto, numa recente reunião da Associação Americana de Saude Pública, sociedade profissional privada, que congrega autoridades médicas dos Estados Unidos, México, Cuba e Canadá.

Ainda não identificada, a substancia, que poderá vir a ser uma nova vitamina, aumentou a resistencia natural dos ratos às doenças infecciosas, em experimentos de laboratório.

Segundo Schneider, as experiencias indicam que a substancia "provavelmente é uma nova entidade nutritiva, por não ser substituível em seus efeitos por nenhum dos nutrientes até agora conhecidos, inclusive todas as vitaminas".

A nova substancia foi descoberta durante um estudo de oito anos dos fatores que influenciam a propagação de moléstias entre os ratos.

Até agora, a prova das qualidades de resistencia às doenças inerentes à substancia limita-se à febre tifoide nos ratos, mas Schneider espera que eventualmente ela poderá ser também usada na proteção dos seres humanos.

"Estamos agora empenhados em isolar e identificar este composto" — disse Schneider, acrescentando que, realizada esta tarefa, os cientistas poderão estabelecer relação mais exata entre a dieta e a resistencia aos germes causadores das moléstias. — C.

CORREIO DA LAVOURA

ÓRGÃO INDEPENDENTE

Registrado, de acordo com o decreto federal n. 24.776, de 14 de julho de 1954, no Cartório do 7º Ofício de Notas.

Fundador: Silvino de Azeredo

Publica-se aos domingos

ASSINATURAS:

Ano . . . Cr\$ 30,00
Semestre . . . 20,00
Num. avulso . . . 0,50
N. atrasado . . . 0,70

ANUNCIOS

Preço por centímetro:
1ª pagina Cr\$ 5,00
Pag. ímpares . . . 3,50
. . . pares ou
Indeterminadas Cr\$ 3,00

Publicações a pedido, preço por linha: Cr\$ 0,80
Para anuncios a longo prazo, descontos especiais.

Toda correspondência sobre anuncios deve ser dirigida à gerencia deste jornal.

R. Bernardino Melo, 2075-Tel. 180-Nova Iguaçu - E. do Rio

Fundição Esperança

Fundição de Metais, Bronzes Fosforosos para todos os fins, Moldes para Fundição.

Alvaro Esteves Costa

Rua Aripuá, 426 — Est. de Ricardo de Albuquerque — E.F.C.B. — Distrito Federal

BANCO DO BRASIL S. A.

O MAIOR ESTABELECIMENTO DE CRÉDITO DO PAÍS

Filial de Nova Iguaçu - Estado do Rio: Praça 14 de Dezembro, 98

Telefs.: 4 (Contadoria) e 25 (Gerência)-End. Tel.: "Satélite"-Caixa do Correio, 3

Condições para as contas de depósitos

Depósitos sem limite 2 % a. a.

Depósito inicial mínimo, Cr\$ 1.000,00. Retiradas livres. Não rendem juros os saldos inferiores àquela quantia, nem as contas liquidadas antes de decorridos 60 dias a contar da data da abertura.

Depósitos Populares — Limite de Cr\$ 10.000,00 . . . 4 1/2 % a. a.

Depósitos mínimos, Cr\$ 50,00. Retiradas mínimas, Cr\$ 20,00. Não rendem juros os saldos: a) inferiores a Cr\$ 50,00; b) excedentes ao limite; c) das contas encerradas antes de decorridos 60 dias da data da abertura.

Depósitos limitados — Limite de Cr\$ 50.000,00 . . . 4 % a. a.
— Limite de Cr\$ 100.000,00 . . . 3 % a. a.

Depósitos mínimos, Cr\$ 100,00. Retiradas mínimas, Cr\$ 50,00. Não rendem juros os saldos inferiores a Cr\$ 100,00. Demais condições idênticas às de Depósitos Populares.

Depósitos a Prazo Fixo:

Por 6 meses 4 % a. a.
Por 12 meses 5 % a. a.
Com retirada mensal da renda,
por meio de cheques:
Por 6 meses 3 1/2 % a. a.
Por 12 meses 4 1/2 % a. a.
Depósito mínimo—Cr. 1.000,00.

Depósitos de Aviso Prévio:

Para retiradas mediante prévio aviso:
De 30 dias 3 1/2 % a. a.
De 60 dias 4 % a. a.
De 90 dias 4 1/2 % a. a.
Depósito inicial mínimo — 1.000,00.

Letras a prêmio: Selo proporcional. Condições idênticas às de Depósito a Prazo Fixo

Faz, nas melhores condições, todas as operações bancárias

COBRANÇAS — TRANSFERÊNCIAS DE FUNDOS.
DESCONTOS de letras, saques e cheques sobre esta ou quaisquer outras praças.
EMPRÉSTIMOS em contas correntes com caução de duplicatas.
CRÉDITO AGRÍCOLA a longo prazo, sob a garantia exclusiva da fruta.
CRÉDITO PECUÁRIO a longo prazo para sustento de criação, aquisição de gado para engorda, recriação, etc.
CRÉDITO INDUSTRIAL para a compra de matérias primas e reformas, aperfeiçoamento e aquisição de maquinário.

São atendidos, com a maior presteza, todos os pedidos de informações e esclarecimentos sobre quaisquer operações da Carteira de Crédito Agrícola e Industrial, que se acha em pleno funcionamento.

Agências em todas as capitais e principais cidades do Brasil
Correspondentes nas demais e em todos os países do mundo

Telefones e telefonemas

Há muito que não aparecia nas colunas deste semanário. Já andava até com saudades do grifo, corpo e, com que, durante anos, alimentei este canto de jornal.

E que primor de composição, em quatro, sem erro tipográfico ou de revisão, sequer! Gostava que postava de enviar o produto da atividade a que me dedicava durante trinta minutos ou uma hora. Aos domingos, pela manhã, recortava a página e juntava o pedaço às centenas de trabalhos que hoje vejo com satisfação em três volumes, na estante.

E, se desapareci, quase de uma vez, não foi por que quisesse. E' que hoje me falta o tempo que até então me sobrava. Aláds, tempo e idéias. Parece que, à proporção que se envelhece, mais bronco se fica. E tanto mais quanto mais se apercebe.

Agora, porém, no gozo de férias a que todo cidadão tem direito, fiquei a matutar sobre este assunto ligado a uma das maiores descobertas destes últimos séculos: o telefone. Aláds, não ao telefone em si, como grande invento, ou a Graham Bell. Mas aos telefonemas desta cidade, cuja tarefa é das mais importantes, sobretudo para os que aqui residem e deles se valem.

Assim é que não é só ao médico que chama ou desperta, para pedir socorro. Mas ao comerciante, para transacionar; ao farmacêutico, para votar; ao bancário, para indagar; ao açougueiro, para encomendar; ao aniversariante, para felicitar; ao amigo, para convidar; ao visitante, para cumprimentar e dar as boas-vindas, quando o mau tempo ou as condições físicas não permitem o trato pessoal.

Num pedido de ligação, por mais simples que seja, vai uma série de fatores: a comodidade dos que trabalham; a rapidez dos que retardam e, até, o alívio dos que sofrem, muita vez...

Para que tudo isso se dê, entretanto, é de mister boa vontade e atenção. Sem tais fatores, excluem-se os principais requisitos exigidos ao desempenho do serviço. Desaparecem lódas as utilidades, para tornar o telefone um aparelho escuro, feito de massa, a ocupar lugar onde não devia...

O esquecimento ou desinteresse por uma ligação, qualquer que seja, pode resultar numa série de aborrecimentos. São comunicações impedidas, negócios prejudicados, pedidos irrealizados, principalmente quando o tempo é exigido e se tem pressa. Por fim, há sempre amos e contrariedades.

Na singela pergunta: "seu número, faz favor", existe um conjunto de utilidades; na ligação que se efetua, um mundo de coisas que se realizam.

Por isso, a efetuação de um pedido telefônico não contém somente a alegria da voz amável que, do outro lado da linha, responde: aló. Encerra, também, todo o emaranhado complexo que constitui a alma humana, cuja gama de variações o fone transmite...

M A C

EDITAL

Comarca de Nova Iguaçu

Registro de Imóveis da 2ª Circunscrição

Hermes Gomes da Cunha, Oficial do Registro, faz saber, em cumprimento ao que determina o artigo 2º, do Decreto-lei n. 58, de 10 de dezembro de 1937, que Manoel Jacintho Ferreira e sua mulher Cecília Gomes Ferreira, proprietários, domiciliados no Distrito Federal, na rua da Glória n. 32, apt. 703, por seu procurador o Banco Hipotecário Gramacho, S. A., com sede no Rio de Janeiro, depositaram em seu cartório, à rua Getúlio Vargas n. 126, nesta cidade, o memorial, planta e documentos pelo citado decreto exigidos, referentes a diversas áreas de terras, unificadas, sob a denominação de "Sítio Retiro Feliz", situadas no 4º distrito deste Município, Belford Roxo, na zona rural, de forma poligonal, com 621 600m², assim descrito no memorial: "o polígono é de forma irregular, atravessado pela Estrada Automovel Clube, que o divide em duas partes, uma menor, (A), reservada para um clube campestre, com 7.728,00m², de forma triangular, dando frente para a Estrada Automovel Clube, numa extensão de 240ms,00, confrontando pelo lado direito com a Fazenda Livramento, de Baroni, numa extensão de 77,00ms, e pelo esquerdo com a Fazenda do Cortume, na extensão de 274ms,00. A outra parte faz frente para a Estrada Automovel Clube, numa extensão de 240ms,00, confrontando pelo lado direito, com a Fazenda do Cortume, em duas linhas quebradas, a 1ª no sentido N. S., do eixo da Estrada Automovel Clube até o marco A, 42ms,00 e deste até o marco B, 318,00ms. A outra linha, no sentido N. E. - S. O., ainda pelo lado direito, confrontando com a Fazenda do Cortume, começa no marco B até o H, no alinhamento da Estrada do Barro Vermelho, medindo, em linha quebrada, do marco B ao C, 133ms,00; do C ao D, 198ms,00; do D ao E, 88ms,00; do E ao F, 39ms,00, do F ao G, 79ms,00 e do G ao H, 101ms,00. O lado esquerdo do polígono confronta com a Fazenda do Livramento, em 3 linhas quebradas, a 1ª do eixo da Estrada Automovel Clube até o marco I, 84ms,00; a 2ª, do I ao J, 597ms,00; e a 3ª, do J ao K, 204ms,50. Nos fundos, uma parte do polígono confronta com Antonio Rodrigues, numa extensão de 984ms,20, em 2 linhas quebradas, a 1ª do marco K ao L, 213ms,20 e a 2ª do L ao M, 771ms,00. A 2ª parte do lote dos fundos dos fundos confronta com a Fazenda Mato Grosso, em 3 linhas, a 1ª, do marco M ao N, na extensão de 154ms,00; a 2ª, do N ao O, 205ms,00 e a 3ª, do O ao eixo da Estrada do Barro Vermelho, 153ms,00. A 3ª última parte dos fundos do polígono faz frente para a Estrada do Barro Vermelho, na extensão de 315ms,00. Pela planta aprovada pela Prefeitura deste Município, em 16-12-1947, o imóvel foi dividido em 14 quadras e 376 lotes, destinados à venda em prestações, de acordo com o citado decreto e seu regulamento. Os que se julgarem prejudicados, poderão examinar o processo em cartório e apresentar suas impugnações dentro do prazo de 30 dias, a contar da última publicação. Nova Iguaçu, 8 de fevereiro de 1949. **Hermes Gomes da Cunha**, 2-3

Grande festival esportivo

Hoje, no campo do E. C. Iguaçu, promovido pelo A. C. Aliados, vai realizar-se grande festival esportivo, intervindo nas provas preliminares, que serão iniciadas às 12 h., os clubes: Dinamo x Boca Junior, Casa Iguaçu x Iguaçuano e Liberdade x Nacional, homenageando, respectivamente, os srs. Manoel Quaresma de Oliveira, Antonio Carlos de Sá Rego (Cachambú) e Nicolau Rodrigues da Silva (Nicolau).

A prova de honra, em homenagem ao vencedor Juvenal Pereira dos Santos, vai reunir, às 16 horas, os conhecidos clubes Aliados x Iguaçu, pelega que será dirigida pelo juiz Aristides Figueira, o conhecido Moscoró.

E. C. Iguaçu

RESUMO DOS ATOS DO SR. PRESIDENTE:

a) — Convidar as equipes de basquetebol (1º e 2º quadros) do Cooperação Esporte Clube, para realizarem partidas amistosas em nossa quadra, no próximo dia 12, às 19 horas; b) — oficiar ao Rubros F. C. sobre a impossibilidade da aceitação do seu honroso convite, a fim de participarmos no seu festival esportivo; c) — tomar conhecimento e arquivar o ofício n. 168/49, da Liga Iguaçuana de Desportos; d) — cancelar a matrícula da sra. Ilda Ramalho do quadro de contribuintes do Departamento Feminino, e expedir para a mesma carteira social, conforme pedido do associado sr. Afro Ramalho de Melo; e) — incluir no quadro social, como contribuintes, os srs. Alfredo Cabral de Macedo Filho, João Camilo da Silva Filho, Creso Cavalcante, Rui Fonseca Chagas, e readmitir o sr. José Antonio Marques, também como contribuinte; f) — incluir no quadro de contribuintes do Departamento Feminino as stas. Emilia Teixeira, Neide, Nilcéa e Nilza de Carvalho Soares, Déa Teixeira e Zelinda Martins e expedir carteira social d sra. Risoleta de Carvalho Soares; g) — fazer realizar no próximo domingo (hoje) uma Domingueira carnavalesca, das 20 às 23 horas.

Nova Iguaçu, 8—II—1949.
HELIO GOMES LAVINAS
1º Secretário

Sociedade Esportiva Liberdade

Brilhante a sua campanha em 1948, disputando sensacionais partidas de pingue-pongue

A campanha desenvolvida pelos 2 quadros de pingue-pongue da S. E. Liberdade, durante o ano de 1948, foi das mais brilhantes. Essa conhecida sociedade iguaçuana registou, no ano findo, espetaculares triunfos frente a fortes adversários, tanto deste Município como do Distrito Federal.

Para isto a S. E. Liberdade

de contou com a dedicação de todos os defensores de sua camisa tricolor, estando sempre à sua frente, com dedicação e entusiasmo, o presidente da sociedade, o jovem Jorge Martins.

Alcançou a S. E. Liberdade lugar de relevo entre os chamados grandes clubes do esporte menor, pois, entre os 31 jogos disputados

contra adversários de reconhecido valor, só perdeu 1.

Os principais "artilheiros" da S. E. Liberdade foram José Paquet, Jorge Martins, Luiz Monteiro e José Pinto, que conseguiram, em 26 jogos, assinalar, respectivamente, 1.216, 870, 864 e 815 pontos.

Salvê a S. E. Liberdade!

Filhos de Iguaçu F. C.

RESUMO DAS RESOLUÇÕES DO DIA 8 — II — 1949

a) — Aprovar a ata da reunião anterior; b) — tomar conhecimento e arquivar o Boletim da L. I. D. e o ofício do E. C. Tavares Bastos; c) — acusar o recebimento do alvará do Conselho Regional de Desportos, enviado pela L. I. D.; d) — tomar conhecimento e oficiar ao associado José Joaquim de Moraes; e) — acusar o recebimento e responder o ofício n. 6149 do Milionários E. C.; f) — aprovar os relatórios apresentados pela Direção de Esportes; g) — aprovar as propostas e incluir no quadro social, como contribuintes, os srs. João Marques Pereira, Manoel de Oliveira Rocha, Adalberto Braga e Sebastião Rodrigues de Sousa e, no quadro social do Departamento Feminino, classe "B", as stas. Nilza Silveira Campos e Djanira Antunes de Freitas; h) — realizar no próximo domingo (hoje) uma Domingueira carnavalesca, oferecida pelos casados aos solteiros, tendo como convidado de honra o sr. Artur Silva.

SEBASTIÃO RABELLO
1º Secretário

Baterias para Rádio

CASA LAURA

Todos os tipos

Preço—Esteque—Qualidade

CHEVROLET

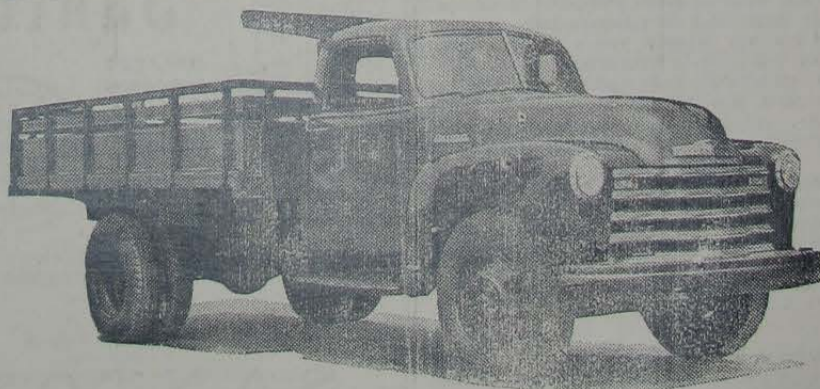

CONCESSIONARIO: **JOÃO R. CARDOSO**

VENDAS A PRAZO

Rua 13 de Março, 48 = Tel. 272 = Nova Iguaçu - Estado do Rio



Aos chacareiros de Nova Iguassú

Talvez pela hora que me foi concedida, em sua época, pela Comissão Central da Festa da Laranja, com a inclusão do meu nome entre os dos que compunham a sua Comissão de Divulgação e Propaganda, tenho sido frequentemente abordado por alguns que se interessam pelos resultados do programa daquela memorável campanha cívica dos iguassuanos.

Esta curiosidade se justifica e, com dobrada razão, quando se considera que os poderes públicos municipais chamaram a si a responsabilidade da campanha, através de atos públicos e notórios, dentre os quais se destaca o que decretou o Dia da Laranja.

O certo é que a iniciativa popular, bem pujante de seiva no início, não deveria se apassivar, depois, tão comodamente, no "doce engano da lama e do cego", de que a simples interferência dos poderes públicos no seu «desideratum» seria o bastante para garantir-lhe o êxito.

O fato em apreço não poderia significar nada mais do que o momento exato da organização dos chacareiros para a conquista do primeiro tento das suas sentidas reivindicações.

Ora, é ponto pacífico entre nós, que teremos encontrado a solução do problema do consumo das nossas laranjas, seja qual for a circunstância, desde quando tenhamos conseguido uma produção economicamente normal. Ao contrário do que se pensa nas esferas acadêmicas, de cúpula, os nossos chacareiros sabem suficientemente o que é preciso para a consecução disto. Eles sabem que o seu problema é o da produção, por unidade de superfície (por pé) Sabem que a produção por pé (arvore) exige sejam levadas rigorosamente em conta as operações culturais adstritas à mão de obra (capina, poda, etc.), mas também sabem que estes fatores imprescindíveis, mesmo obedecidos a rigor, por si só apenas conseguem, no máximo, 20% de uma produção economicamente tolerável.

Por este princípio o preço do salário por mais reduzido ou elevado que seja, ou venha a ser, é de importância secundária, como fator da economia da produção.

Ninguém aqui contesta que o melhor laranjal, apenas servido da melhor mão de obra ao alcance do meio, só pode conseguir a produção média de uma caixa por pé, o que é uma produção nula ou negativa, ainda que realizada com o salário mais ínfimo que se possa admitir. Tem-se daí, «a priori», que a chave do problema da produção, considerada em termos econômicos, está na elevação da produção por pé.

Talvez pouca gente ainda desconheça que a produção por pé pode se elevar, de meia ou uma caixa, para 4 ou 5 caixas.

Não havendo dúvida a este respeito, resta levar-se em conta se o processo que produz as 4 ou 5 caixas por pé é mais econômico do que o atual, que produz meia ou uma, apenas. Se assim é, devemos saber a sua diferença porcentual, a qual servirá de base para a confecção do custo orçamentário da produção em perspectiva.

É fato plenamente testemunhável que, incorporando-se ao solo da nossa laranjeira normal 400 gramas por metro quadrado de «dolomita» (carbonato duplo de cálcio e magnésio), sejam 10 quilos por pé, este alcançará uma produção média de 4 ou 5 caixas. Feitas as contas na base de 4 centavos o quilo, vem a ser um cruzeiro de despesa por caixa, com o fertilizante.

O fato em absoluto não significa novidade, em tese, para ninguém. Mas tive dele a confirmação prática em Queimados, com o sr. Venceslau da Silva Ribeiro, que também possui quantidade considerável do fertilizante.

Constatada coletivamente esta experiência, o problema da produção dos nossos laranjais se resume na aplicação sistematizada desse composto mineral. E isto só se faz eficientemente por meio de uma cooperativa de produção que, de início, só se ocupe desse serviço, imprimindo-lhe o ritmo necessário à sua plena eficiência e finalidade.

Organizem-se, portanto, os chacareiros. A Câmara e o Executivo municipais podem e devem proporcionar-lhes os meios para a criação da sua Cooperativa de Produção, que lhes é uma prerrogativa claramente expressa na letra viva da Carta Constitucional do Estado e da Nação.

Era o que tinha a dizer a todos os chacareiros que ainda me perguntam sobre os resultados do programa da Festa da Laranja.

ANTONIO LINS

Conselhos aos criadores de porcos

- 1 - Criar sempre o porco que o criador mais gostar.
- 2 - Pensar sempre que em fazenda alguma pode haver porcos bons, sem atividade do criador e do conhecimento da raça do porco e do indivíduo que vai criar.
- 3 - Ter as instalações necessárias antes de trazer o porco para a fazenda.
- 4 - A raça boa e o indivíduo bom não poderão continuar boas, se não lhes damos a alimentação necessária, em qualidade e quantidade, conforme a sua categoria.
- 5 - O porco bom pode ter filhos ruins. Antes de reproduzir devemos saber os animais que se vão reproduzir. Não é qualquer cachaço que pode servir de reprodutor.
- 6 - O esforço que for empregado na alimentação, escolha de reprodutores, etc., deverá também ser empregado na limpeza do lugar onde o porco vive, come e dorme. Onde não houver limpeza haverá moléstias.
- 7 - O porco pode viver sem beijo. Ele quer água, e boa, para beber, e se refrescar.
- 8 - Devemos sempre comparar os porcos dos fazendeiros caprichosos com os porcos dos não caprichosos e verificar a diferença.
- 9 - Devemos sempre pensar que a criação do porco econômico, feita com inteligência e carinho, traz contentamento e prosperidade.
- 10 - Devemos também lembrar aos governos municipais que a criação de porcos deve ser por eles amparada.

CORREIO DA LAVOURA

ORGÃO INDEPENDENTE FUNDADO EM 22 DE MARÇO DE 1917
Fundador: SILVINO de AZEREDO

Red. e Oficinas: Rua Bernardino Melo, 2075

Telefone, 180

ANO XXXII

NOVA IGUAÇÚ (Estado do Rio), 13 DE FEVEREIRO DE 1949

N. 1.665

Azeite de feijão soja

WASHINGTON (USIS) — Estudos que se vêm realizando desde 1945 têm trazido sensíveis melhoramentos no sabor e na qualidade do azeite de feijão soja para salada — informa o Departamento de Agricultura dos Estados Unidos. Um novo método de refinação, dizem os técnicos, consegue eliminar o gosto de óleo, de peixe ou de herva, comuns do produto. O azeite de feijão soja é relativamente novo entre os azeites de salada, embora seja o mais comestível dos óleos dos Estados Unidos, na fabricação de gorduras, margarina e outros produtos.

O novo processo consiste no uso do ácido cítrico. Este ácido, dizem os cientistas, funciona como purificador. Neutraliza o efeito das diminutas quantidades de metal que se misturam ao azeite, principalmente desprendidos da máquina de refinação, diminui a oxidação do azeite e, deste modo, evita o desenvolvimento dos sabores estranhos.

“O azeite de soja refinado por esse processo tem melhor paladar e dura de três a cinco vezes mais do que o refinado pelos processos antigos” — informa o Departamento. O novo processo já está sendo usado comercialmente, contudo, não cessaram ainda as pesquisas para melhoramento ainda do gosto e da duração desse azeite. — C.

OS PRECITOS DO DIA

CUIDADOS COM A FACE

A face exige cuidados especiais, pelo fato de estar exposta à ação do vento, do sol, do ar, da fumaça, das poeiras, etc. Além disso, os cosméticos, cremes de beleza e pós, usados comumente, podem prejudicar o bom funcionamento da pele. Lave o rosto várias vezes no dia, principalmente pela manhã, ao levantar-se e, à noite, ao deitar-se. Não esfregue a pele, ao enxugá-la; aplique a toalha suavemente.

FADIGA E SAUDE

A fadiga concorre para enfraquecer as defesas do organismo contra as doenças infecciosas. Os exercícios violentos, os excessos de prazeres e trabalhos esgotam a resistência do corpo. Defenda a saúde, evitando o excesso de trabalho ou divertimentos.

PREVENÇÃO DA CÁRIE DENTARIA

Para evitar que os dentes se estraguem, há três medidas, verdadeiramente úteis: regime alimentar adequado, asseio es-

crupuloso e assistência dentária preventiva.

Defenda seus dentes contra a cárie alimentando-se convenientemente, escovando-os com rigor pelo menos duas vezes por dia e frequentando o dentista duas vezes por ano.

NUTRIÇÃO E DENTES DE LEITE

O aparecimento dos dentes de leite faz-se, com certa regularidade, desde o sexto mês de vida, completando-se em torno dos dois anos. As perturbações da nutrição podem retardar o aparecimento desses dentes.

Se, aos seis meses, não comecem a surgir os dentes de seu filho, consulte o dentista e o médico de crianças.

ENGANO DOS QUE FUMAM

Os fumantes costumam alegar que fumam durante o trabalho porque o fumo lhes dá boa disposição e aclara as idéias. Puro engano: o fumo diminui a capacidade de produção, prejudica a memória e tem ação nociva sobre a inteligência.

Torne o trabalho mais suave e produtivo, evitando o fumo durante as ocupações.

SNES

Trabalhos gráficos? NA REDAÇÃO DESTE JORNAL

Srs. PAIS!



Não comprem caro A Alfaiataria Santos

OFERECE UNIFORMES COLEGIAIS, CAMISAS OLIMPICAS, MEIAS SOUTERES, EM- BLEMAS, ARTIGOS ESCOLARES E OBJETOS DE ESCRITORIO.



Alfaiataria SANTOS

A CASA FORNECEDORA DOS COLEGIOS DE N. IGUAÇÚ

Rua Marechal Floriano, 1968 - Tel. 280 (EM FRENTE À PONTE DA ESTAÇÃO)

Nova Iguassú

Estado do Rio

LOJAS LA CAVA

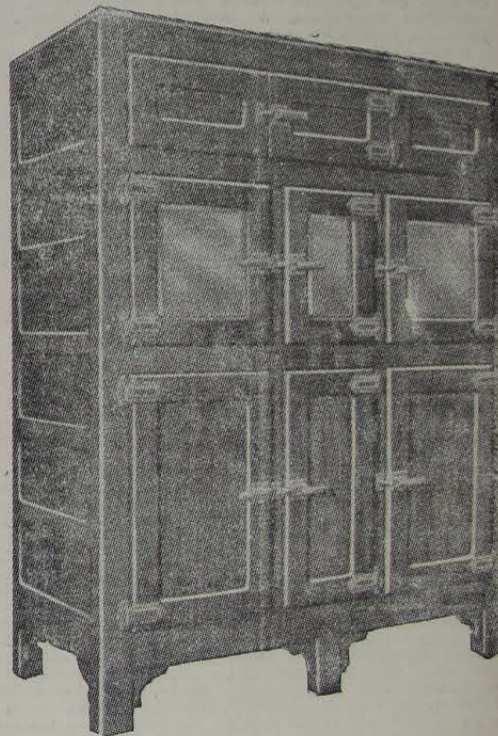

Camaras, Sorveteiras, Balcões, Geladeiras comerciais e domésticas (marca ALASKA)

Oficinas de montagem e consertos Serviços de conservação a domicílio

Chamados noturnos: Mal. Floriano, 2397

Rua Mal. Floriano Peixoto, 2399 - Tel. 323

Nova Iguassú Estado do Rio

Oficina Mecânica

REFORMAS DE AUTOS EM GERAL

Pinturas, capotas e estufamentos

Consertos de baterias diversas

Umberto Ambrosi

R. MAJOR ANICETO DO VALE, 72-NOVA IGUAÇÚ-E. do R.