

CORREIO DA LAVOURA

Director-Gerente: AVELINO DE AZEREDO

Fundador: Silvino de Azeredo

Director-Secretario: LUIZ DE AZEREDO

ANO XXVIII

Registrado no Departamento de Imprensa e Propaganda (DIP)

Nova Iguaçu (Estado do Rio), Domingo, 2 de Abril de 1947

N. 1.411

Em excursão pelo Município o dr. Bento Santos de Almeida

O sr. Prefeito Municipal recebeu expressiva manifestação de simpatia e apreço da população de S. Pedro

O ilustre prefeito deste Município, dr. Bento Santos de Almeida, fez domingo último, em companhia de altos funcionários municipais e de outras pessoas gradas, magnífica excursão a S. Pedro, no ponto terminal da E. F. Rio Douro, S. excia. atendia, assim, a um

crianças de S. Pedro, o Hino Nacional. Em seguida, saudaram o dr. Bento Santos de Almeida as meninas Helena dos Santos Coutinho e Amélia Pires, além do sr. Guilherme dos Santos Coutinho, administrador da Represa de S. Pedro.

especialmente preparado para esse fim próximo à estação. Representando nesse momento os moradores de S. Pedro, saudou ao sr. Prefeito o dr. Mário Guimarães, que teve o ensejo de expor a s. excia. o que pretendiam eles obter do governo municipal, pondo

ce da atenção do governo municipal no sentido de lhe proporcionar os meios necessários para o seu desenvolvimento material e espiritual. Em agradecimento, falou o sr. Prefeito, prometendo envidar todos os esforços principalmente para a instalação de uma escola em S. Pedro e abrir uma estrada que ligasse aquela localidade a Rio Douro.

Entre os visitantes, além do dr. Bento Santos de Almeida, anotamos os nomes das seguintes pessoas: srs. cel. Sebastião Herculano de Matos, dr. João Travassos Chermont, dr. Mario Guimarães e Senhora, Rui Berçot de Matos e Senhora, Osvaldo Bastos, Alamiro dos Santos Giannini, dr. Fernando Nunes Brigagão, dr. Manoel Florense, Joaquim Mariano de Oliveira, Silvio Soares, cel. Nicolau Rodrigues da Silva, Rafael de Matos Costa, Alexandre Rafael, Aziz Rachid, Dulcemar Garcia e Senhora, João Cardoso, Antonio Gonçalves Pereira, José Cabral, Gumerindo Corrêa da Silva, Luiz Martins do Amaral, Oscar Ferreira de Oliveira, Antonio Franco, prof. Vitorino Cardoso de Matos, padre João Müsch e sta. Rute Berçot de Matos.

O êxito da festa oferecida em S. Pedro ao sr. Prefeito Municipal deve-se aos esforços do sr. Eugênio Vicente Ferreira, autoridade policial naquela localidade, que contou, é justo que se diga, com a valiosa colaboração da sra. d. Douçezia Pinheiro Pais Leme e dos srs. dr. Inácio Pinheiro Pais Leme, Guilherme dos Santos Coutinho, Francisco Martins, Zacarias dos San-

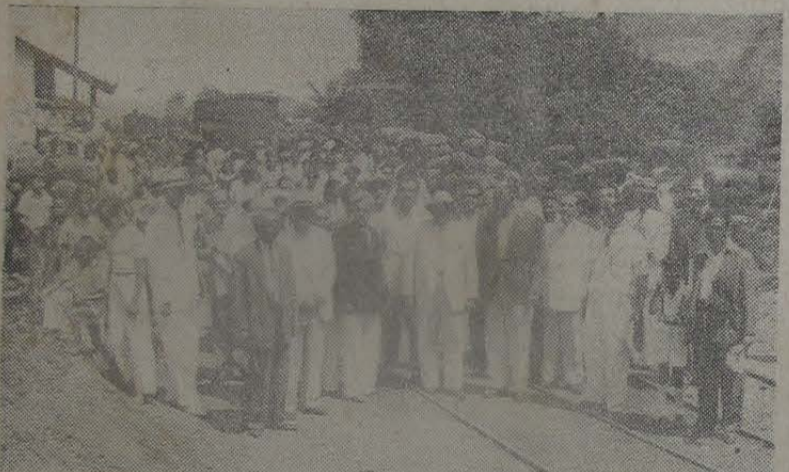

Logo após a sua chegada a S. Pedro, o dr. Bento Santos de Almeida, acompanhado de numerosas pessoas, dirige-se para o lugar onde assistiu à missa campal

convite que lhe fizera o sr. Eugênio Vicente Ferreira, pois não era outro o seu desejo senão o de conhecer de perto as necessidades daquela bonquinha localidade do 2º distrito de Queimados, para tomar depois as providências mais urgentes em benefício da gente humilde que a vive labutando de sol a sol.

Dizem os filhos de S. Pedro que jamais tiveram a satisfação de receber a visita de um prefeito municipal, tão isolada e esquecida dos poderes públicos tem estado aquela localidade, cuja exportação de bananas e carvão é bem considerável.

O que todos os moradores de S. Pedro querem conseguir — sem dúvida uma aspiração que merece se torne em realidade — é a construção de uma escola e de uma igreja, a instalação de um posto policial e a ligação, por estrada de rodagem, de S. Pedro a Rio Douro, a fim de facilitar o escoamento dos seus principais produtos.

Dai o júbilo com que a população daquele lugar recebeu o sr. Prefeito Municipal e sua comitiva que, às 8.57 hs., na estação de Belford Roxo, embarcaram em trem especial, juntamente com o sr. Eugênio Vicente Ferreira, que ali fôra especialmente para recebê-los e acompanhá-los até S. Pedro.

Ao chegar aquela estação, aclamado por numerosas pessoas, o governador do Município recebeu os primeiros cumprimentos da conhecida e conceituada Família Pais Leme, cantando logo depois, as

Da estação saíram os visitantes para assistirem, no local onde será construída a igreja, à missa campal, celebrada pelo padre João Müsch, servindo de acólito o prof. Vitorino Cardoso de Matos.

Após a missa, foi oferecido ao sr. Prefeito e demais pessoas que o acompanhavam,

em relêvo a inauguração de uma escola municipal, tantas eram ali as crianças em idade escolar. Falaram ainda o cel. Sebastião Herculano de Matos, o dr. João Travassos Chermont, o sr. Rui Berçot de Matos e o dr. Inácio Pinheiro Pais Leme, muito satisfeito e sensibilizado com a visita do



Durante o almoço oferecido ao sr. Prefeito Municipal, vendo-se à mesa, com s. excia., os srs. dr. João Travassos Chermont, dr. Inácio Pinheiro Pais Leme, cel. Sebastião Herculano de Matos, dr. Mário Guimarães, dr. Fernando Nunes Brigagão, Rui Berçot de Matos, Osvaldo Bastos, Alamiro dos Santos Giannini e João Cardoso

pelo sr. Eugênio Vicente Ferreira, em nome da população, e um luto almoço em local S. Pedro, que ha muito care-

ce da atenção do governo municipal no sentido de lhe proporcionar os meios necessários para o seu desenvolvimento material e espiritual. Em agradecimento, falou o sr. Prefeito, prometendo envidar todos os esforços principalmente para a instalação de uma escola em S. Pedro e abrir uma estrada que ligasse aquela localidade a Rio Douro.

A LAPIS...

A campanha de alimentos

Silvino Silveira

Humberto Silva de Cerqueira, nascido na cidade de Penedo, Estado de Alagoas, em 27 de dezembro de 1915, deixou a Terra de Floriano Peixoto em companhia de seus pais dr. Agnelo Vieira de Cerqueira e d. Hercília Silva de Cerqueira, aportando-se na Cidade Maravilhosa apenas com alguns meses de existência.

Aqui se dedicou aos estudos, sempre com invejável aplicação e irrepreensível comportamento. Enquanto os jovens, com as suas possibilidades, aspiram às ciências "médicas" ou "jurídicas" Humberto, desprezando as atrações das avenidas e das nossas tentadoras praias, se meteu em uma escola de agricultura...

Já esteve à frente de um dos municípios fluminenses, como Chefe do Executivo, em plena mocidade, o que renunciara pela sua atividade no amanho da terra. Detesta a burocracia.

Privamos de sua amizade. Conhecemo-lo desde os mais tenros anos.

Foi com a mais extraordinária satisfação, que deparamos com a seguinte correspondência da Capital Norte Americana para um dos nossos matutinos. Segue, sem comentários:

— Um jovem agrônomo brasileiro, Humberto da Silva Cerqueira, está participando ativamente do maior programa de produção de alimentos da história, que está sendo realizado este ano pelos lavradores norte americanos.

O jovem agrônomo brasileiro está estagiando numa fazenda de Nobles Tille, Estado de Indiana, no coração da fértil região do meio oeste. Além de trabalhar diretamente na lavoura, a fim de adquirir experiência prática, o jovem Humberto Cerqueira está fazendo também um curso teórico, além de várias pequenas excursões de estudos.

O agrônomo brasileiro é um dos 22 agrônomos de sua pátria escolhidos, sob o patrocínio da Comissão Brasileira-Americana de Fomento à Produção Agrícola e do Coordenador de Assuntos Inter-Americanos.

Em Indiana, o jovem agrônomo brasileiro não só está contribuindo com seu esforço para a campanha "Alimentos para a Vitória", mas também está assistindo a um dos mais gigantescos esforços de produção dos lavradores norte-americanos para atender às necessidades alimentares das Nações Unidas e dos povos libertados.

Um exemplo de como os jovens agrônomos brasileiros estão sendo treinados nos Estados Unidos nos pode ser dado pela descrição de duas semanas típicas das experiências de Humberto Cerqueira.

Em janeiro, por exemplo, os trabalhos do jovem Cerqueira incluíram alimentação do gado, aves, moagem de seixos e assistência ao proprietário de uma granja, Roy Anderson, no nascimento de duas vitelas. Além disso, aprendeu também a administrar remédios e fazer tratamento dos suínos, a fim de evitar os vermes.

Na Purdue University, Humberto Cerqueira teve uma aula de classificação do gado e de desidratação de vegetais, na seção de horticultura. No departamento de botânica, estudou os resultados do cruzamento de diferentes variedades de trigo, milho, aveia e outros cereais. No entanto, ele se interessou especialmente pelo cruzamento dos tomates comerciais com uma variedade peruana, que aumenta a vitamina "C" da nova variedade.

No departamento de organização agrícola, estudou os métodos de simplificação e eficiência, que ele considerou valiosíssimos para a sua educação.

Uma de suas maiores emoções foi a visita a um grande aviário, com uma criação de mais de 30.000 cabeças. Impressionou-o principalmente o fato de a organização do estabelecimento ser tão bem feita, que todos os trabalhos eram executados com a maior eficiência por apenas tres homens.

No mesmo período, assistiu ainda a varias conferencias sobre interessantes temas agrícolas, inclusive uma intitulada "Os insetos que sabotam as colheitas".

BELO HORIZONTE PENSÃO STA. TERESINHA Para doentes do aparelho respiratório. Diretor: Dr. Luiz de Azeredo Coutinho. Bem situada e com regime sanatorial. Alimentação boa e cuidada — Pneumotorax — Raios ultra-violeta — RAIOS X — Avenida Carandaí, 938 — Fone: 2-1513.

BRONCHITE ASTHMÁTICA E ACCESO DE ASTHMA PO'INDIANO PARA OS CASOS CRÔNICOS GOTTAS INDIANAS FRANCISCO GIFFONICIA-R. 1º DE MARÇO, 17-RIO

Machado e Manoel Miranda Matoso, pessoas que se interessam de fato, como o sr. Eugênio Vicente Ferreira, pelo progresso de S. Pedro.

O dr. Inácio Pinheiro Pais Leme, por exemplo, já doou, segundo nos informou o sr. Eugênio Vicente Ferreira, os terrenos para a construção da igreja, da escola e do posto policial.

O dr. Bento Santos de Almeida, bem impressionado com a carinhosa recepção que tivera em S. Pedro, embarcou com sua comitiva no trem especial, que partiu dali às 15.40 hs.

Aproveitando sua viagem a S. Pedro, o sr. Prefeito visitou, em Rio Douro, a Escola Vereador Sá Freire, dirigida pela prof.ª Sofia Coutinho Costa.

Colocada a cumieira da Escola Professor Paris

Belford Roxo, florescente distrito de Nova Iguaçu, está de parabéns com a construção, já adiantada, da Escola Professor Paris. O novo prédio dessa escola municipal, cujo nome lhe foi dado em homenagem à memória do ilustre educador Augusto Paris, é uma esplêndida obra que está sendo executada pela Divisão de Engenharia da Prefeitura, sob a direção do eng. Oracir de Oliveira, possuindo três salas de aula, um jardim da infância, recreio coberto, secretaria, biblioteca e instalações sanitárias, com capacidade para trezentos alunos em dois turnos. Além disso, está o prédio da escola ótimamente situado à rua Henrique Rocha.

Conforme havia prometido em sua entrevista a este jornal, o dr. Bento Santos de Almeida, prefeito municipal, que trata com especial carinho do pro-

blema da instrução neste Município, foi segunda-feira última assistir à colocação da cumieira da Escola Professor Paris, estando em companhia de s. excia. várias autoridades municipais, inclusive os srs. Rui Bergot de Matos, Alamiro dos Santos Giannini, dr. Oracir de Oliveira, cel. Sebastião Herculano de Matos, o diretor do Centro de Saúde e a diretora da Divisão de Ensino, prof. Sara Areal.

Durante a solenidade falou saudando o sr. Prefeito Municipal, o cel. Sebastião Herculano de Matos, tendo o dr. Bento Santos de Almeida usado a palavra para dizer de sua satisfação em dotar a sede do distrito de Belford Roxo, conforme prometera no Dia da Aroure, com uma nova escola municipal à altura das suas necessidades e merecimento.



PARA OS MALES DO FIGADO SÓ HA UM REMÉDIO: HEPACHOLAN Xavier

Representante do CORREIO DA LAVOURA em Nilópolis um distinto educador

Com o objetivo de melhor atender aos interesses de nossos assinantes em Nilópolis, importante distrito deste Município, publicando um noticiário informativo mais amplo, com referências a todos os setores de sua atividade progressista, demos autorização a um distinto e competente educador, o prof. Josué Gonçalves Filgueiras, diretor, em Nilópolis, do Instituto Filgueiras, para ser ali o representante do CORREIO DA LAVOURA, e, portanto, um elemento com as credenciais para tratar dos interesses deste jornal.

Já no próximo número deveremos iniciar a publicação de várias notícias que dizem respeito ao notável desenvolvimento de Nilópolis, graças aos esforços e boa vontade do prof. Josué Gonçalves Filgueiras.

VIDA SOCIAL

DATAS INTIMAS

Ficaram anos no mês de março último:

— 28, sr. Ulisses Bergot Ennes, caixa da Companhia Inter-América



ricana de Publicidade SJA, e pessoa muito relacionada nesta cidade;

— 28, sr. Manoel da Silva e Faleão;

— 28, d. Adelia R. Avila;

— 30, sta. Luiza Araújo;

— 31, menino Domingos, filho do sr. José Monteiro.

— Fez anos ontem o sr. Luiz D. das Alves.

— Hoje, transcorre o aniversário natalício do capitalista sr. José Macedo de Araújo.

NASCIMENTO

A 22 do mês passado, nasceu a menina Teresinha de Jesus, filha do dr. José Roberto Freire e de d. Marilee da Silva Freire.

ENFERMO

Já teve alta da Casa de Saúde São Paulo, onde fora internado em consequência de um acidente sofrido na Estação de D. Pedro II, o sr. Desolecio Costa, chefe do escritório, nesta cidade, da Companhia Construtora Pibernairas. Em sua residência, o enfermo, que se acha em convalescença, tem recebido muitas visitas das pessoas de suas relações.

Jornal Nacional; um short final do filme em série: "Don Wilson na Patrulha Guarda-Costa"; e Mickey Rooney, na revista: "Calouros da Broadway".



-CASPA! CABELOS BRANCOS!
Use **LOÇÃO XAMBÚ** - ÊXITO GARANTIDO!

Trabalhos gráficos? Nas oficinas deste jornal

E. C. Iguaçu

RESUMO DOS ATOS DO SR. PRESIDENTE:

a — Aprovar o ofício de 25 do corrente do E. C. Belford Roxo;

b — readmitir no quadro social, como contribuinte, o sr. Joaquim José de Moraes, e como atleta, o sr. João da Rocha Ferreira Filho;

c — conceder demissão do quadro social, a pedido, a Alexis de Barros Gianninelli;

d — conceder ao socio Armando Marto Ribeiro licença pelo prazo de cento e cinquenta dias, a partir de 1º de abril vindouro;

e — designar o associado Floriano Peixoto da Silva para o cargo vago de 2º Secretário.

AVISO

XADREZ

A Diretoria do E. C. Iguaçu leva ao conhecimento dos srs. Associados que se acha em pleno funcionamento a seção de Xadrez em sua sede social, onde se encontram diariamente, à disposição dos mesmos, quatro tabuleiros.

Nova Iguaçu, 28 - III - 1944.

CIAL BRITO - 1º Secretário.

Filhos de Iguaçu P. C.

RESUMO DAS RESOLUÇÕES DO DIA - 30 - III - 1944

a) — Aprovar a ata da reunião anterior;

b) — tomar conhecimento do ofício do E. C. Iguaçu, colacionando o seu campo ao nosso inteiro dispor, atendendo assim ao pedido que lhe fizeram;

c) — tomar conhecimento do ofício do Royal E. C.;

d) — oficiar ao E. C. Taurubate agradecendo a comunicação da posse da nova Diretoria;

e) — aguardar a informação do Diretor Geral de Esportes, quanto ao convite dos 11 Campistas F. C.;

f) — tomar conhecimento do cartão do dr. Héctor Gurgel;

g) — responder com urgência a circular de 24 do mês corrente da Agência Municipal de Estatística da Prefeitura de Nova Iguaçu;

h) — entregar no dia 2 de abril (hoje), por ocasião do encontro com o E. C. Iguaçu, o título de socio honorário ao dr. Bento Santos de Almeida, em reconhecimento pelo muito que tem feito como Prefeito do Município, em 654 horas;

JOÃO ELEUTERIO DE BARROS - Secretário Geral.

Agradecimento

José de Moura, já completamente restabelecido, serve-se deste meio para expressar os seus agradecimentos ao competente cirurgião dr. Rupp, que o submeteu, com êxito, a uma intervenção cirúrgica na Casa de Saúde Pais de Carvalho, e ao conceituado clínico dr. José Brigagão, pelas atenções e desvelos com que o assistiram. Seus agradecimentos são extensivos às carinhosas enfermeiras daquela Casa de Saúde e a todas as pessoas que se interessaram pelo seu estado de saúde, sensibilizando-o sobremaneira.

Nova Iguaçu, abril de 1944.

Agradecimento

A Associação Profissional dos Construtores Civis do Município de Nova Iguaçu, na pessoa de seu presidente, sr. Julio Rabelo Guimarães, serve-se deste meio para expressar a s. excia. o sr. Prefeito Municipal os seus agradecimentos pelas atenções que lhe dispensou e, sobretudo, por sua valiosa colaboração, facilitando a Associação o reinício de suas atividades neste Município. Seus agradecimentos são extensivos ao distinto chefe da Divisão de Engenharia.

Nova Iguaçu, março de 1944.

Concursos no DASP

Ginásio em 10 meses
Curso gratuito de taquigrafia e português.

A Escola Universitária de São Paulo, sob a direção do dr. Aquiles Archêro Junior, prepara por correspondência. Remeta Cr\$ 1,60 em selos para receber programas e instruções. Rua Libero Badaró, 561 - 2º andar - SÃO PAULO.

Farmácias de plantão

Farmácia Fluminense - R. de Bernardino Melo, 2085. Telefone, 20.

Farmácia S. Geraldo - Rua de Marechal Floriano, 2228. Telefone, 131.

entregue a sua sabia orientação, que mais uma vez demonstrou grande capacidade de trabalho, a "par do um caráter titubado;

i) — ofertar ao E. C. Iguaçu uma flamula, símbolo do elo indissolúvel entre os dois maiores Clubes desta cidade.

JOÃO ELEUTERIO DE BARROS - Secretário Geral.

BELO HORIZONTE - Doenças Pulmonares - Tuberculose
Dr. Luiz de Azeredo Coutinho
Cons. : Carliões, 218-2 - Das 3 às 6 - Fone: 2-1406

O curso da L. B. A.

Consoante o noticiário do CORREIO DA LAVOURA, o Setor de Hortas e Clubes Agrícolas, mantido pela Legião Brasileira de Assistência de Nova Iguaçu, contratará professores especializados para as aulas práticas e teóricas, a serem dadas brevemente.

Para isso — diz o mesmo noticiário — já se acha aberta a lista de adesões para a matrícula daqueles que quiserem transformar o seu quintal, aparentemente estéril, em horta bem brasileira, cheia de legumes e verdes hortaliças.

A terra ajudará a todos, já afirmaram, pois em plantando, dar-se-á nela tudo.

Além disso — acrescentam — o programa não será difícil. Constará de nove aulas somente, seis práticas e três teóricas, todas gratuitas, muito fáceis.

Não se cogitará, em nenhuma delas, dos motivos por que o coelho, por se alimentar de alfaca, é tão inocente e meigo, ou por que o boi, a cabra ou o elefante, por serem vegetarianos, são mansos, calmos, pacientes, vagarosos...

Discutir-se-á, porém, sobre as virtudes nutritivas de uma abóbora bem cultivada, as excelentes qualidades de um repolho bem plantado, fazendo-se ressaltar, sobretudo, a similitude que podem apresentar com certas criaturas, no crescer e evoluir de acordo com o meio-tudo é questão de preparo do terreno.

Esse, aliás, é que será o objetivo do tal curso mantido pela L. B. A., e que será dado aos que quiserem aprender a arte de plantar ou, melhor, de viver, dispensando a carne, hoje tão disputada, responsável não só pelo ácido úrico e reumatismos, mas também pelo leonino e belicoso temperamento de muita gente...

D.

Indicador Profissional

Medicos

Dr. Adolpho Brandão Filho - Clínica médica - Vias urinárias - Av. Rio Branco, 128-5º and., s. 501 (Ed. Assicurazioni) - Tel. 42-1409 - 2ª, 4ª e 6ª - das 14 às 16 horas - Rio.

Dr. Domingos de Barros Ramos - Clínica médica. Doenças do aparelho genito urinário. - Av. Rio Branco, 108, s. 401 (Ed. Martinielli). Tel. 42-9385. Res.: Rua Bragança, 67 - Tel. 38-7935 - Rio.

Advogados

Dr. Paulo Machado - Advogado - R. Getúlio Vargas, 87. Fone: 282 - Nova Iguaçu.

Dr. Orlando Moniz Dias Lima - Advogado. Res.: r. Alfredo Soares, 123. Tel. 250-N. Iguaçu.

Dr. Alberto Jaramias - Advogado. Escritório: Rua 1º de Março, 7-3º and. S. 309 - Fone 43-9150. Das 16 às 18 horas às 4ª e às 5ª feiras. No fórum de Nova Iguaçu, às 3ª e às 5ª feiras.

Dr. José Basílio da Silva Junior - Advogado - Escritório: Rua da Quitanda, 50, 1º andar. S. 1. Tel. 43 6542.

Dr. Oscar Serpa de Carvalho - Advogado - Escritório: Rua Mario Monteiro, 114 - Resid.: Rua Aristóteles Coutinho, 70 - Atende-se em Nova Iguaçu, Caxias e Nilópolis - Estado do Rio - Telefone P S 1.

Dentistas

Luiz Gonçalves - Cirurgião Dentista - Diariamente das 8 às 18 horas. Rua Bernardino Melo n. 2139. Telefone, 314. Nova Iguaçu.

Dr. Pedro Santiago Coscia - Cirurgião Dentista. Raio X (Edifício Ouvidor). Rua Ouvidor, 169, 8º andar, sala 811. Telefone, 43-6503 - Rio.

Tabelliões

Cartório do 2º Ofício de Notas - **João Bittencourt Filho** - Oficial do Registro de Títulos e Documentos. Comarca de Duque de Caxias - E. do Rio.



NÃO ENCOSTE SEU RADIO!
Radio parado estraga mais
A **RADIOTÉCNICA MOREIRA**, a Praça 14 de Dezembro, 32 - Tel. 127, dispõe de moderno aparelhamento, e grande estoque de material para radio aos preços antigos. Orçamentos grátis. Preços módicos e garantia absoluta nos seus serviços.

Cartorio Dirceu Pillar Gonçalves

Nilópolis - 7º Distrito do Município de N. Iguaçu (antigo Costa Madeira). Rua Mario Monteiro, 114. Tabelião e Escritório do Registro Civil.

Despachantes

Escritório Técnico Comercial - Santos Netto (Contador e Despachante Oficial). Serviços comerciais em geral. Rua dr. Getúlio Vargas, 42. Tel. 208 - Nova Iguaçu.

Marinho Magalhães - Despachante Oficial da Polícia. Trata de todo serviço administrativo desta repartição. Rua dr. Getúlio Vargas, 52. Tel. 316 - Nova Iguaçu.

Cid do Couto Pereira - Despachante oficial junto à Recebedoria. Esc.: Rua dr. Getúlio Vargas, 165. Res.: rua Bernardino Melo, 1595.

Antonio Ciani - Despachante Oficial da Prefeitura. Rua Marechal Floriano, 2039. Tel. 226. Nova Iguaçu.

Nicanor Gonçalves Pereira - Despachante Municipal - Rua Bernardino Melo, 2059 - Tel. 27 - Resid. Rua Rita Gonçalves, 505. Tel. 66 - Nova Iguaçu.

B A I L E S

O Iguaçu e Filhos de Iguaçu farão realizar, sábado próximo, grandes bailes de Alaluia. No domingo o Iguaçu promoverá uma "matinée" infantil.



FRACOS E ANEMICOS!
Tomem: **VINHO CREOSOTADO SILVEIRA**
Impregnado com extra de Tosses Resfriados Bronquites Escrofulose Convalescenças **VINHO CREOSOTADO** E UM GERADOR DE SAÚDE

Vende-se uma boa quitanda e carrovaria, à rua Bernardino Melo, 2107, Nova Iguaçu, E. do Rio.

Juiz de Direito da Comarca de Nova Iguaçu

EDITAL

De citação com o prazo de quarenta e cinco (45) dias

O Doutor Acácio Aragão de Sousa Pinto, Juiz de Direito da Comarca de Nova Iguaçu, Estado do Rio de Janeiro, etc.

Faz saber a Lazaro Felipe da Gama, Marieta Gama Silva, Rosário Antonio Silva, Vicentina de Almeida Gama Villela, Alexandre Pires Villela, Sylvio Felipe da Gama, Irene Cesarone Gama, Nair de Almeida Gama, Agnello Sampaio, Orlando Felipe da Gama, Lody de Almeida Gama, Mario Felipe da Gama, Marina Nogueira Gama, Adolpho Crespo de Lemos e Carolina Leite Bittencourt e a terceiros a que interessar possa, que lhe foi dirigida a petição do teor seguinte: — Exmo. Sr. Dr. Juiz de Direito da Comarca de Nova Iguaçu. — João Felipe da Gama e sua mulher Maria de Lourdes Meirelles Gama, por seu bastante procurador, o advogado que e esta subscreve (doc. 1), brasileiro, casado, agricultor, na qualidade de possuidores de um treze avos (1,13) da meação da "Fazenda de Piranema", como comprador de duas outras partes ideais (doc. 2) até hoje indivisa, vem pela presente propor uma ação de divisão e demarcação de terras, contra os confrontantes e condôminos: Lazaro Felipe da Gama, brasileiro, solteiro, comerciante, residente e domiciliado em Guaratinguetá, Estado de S. Paulo; Manoel Felipe da Gama Filho e sua mulher Marina Magalhães Gama, éle brasileiro, comerciante e ela de prendas domesticas, residentes nesta Comarca à rua Nilo Peçanha, 1.134; Marieta Gama Silva e seu marido Rosário Antonio Silva, éle de prendas domesticas, brasileiro, e éle brasileiro, comerciante, residente e domiciliado à rua Alte. Barroso, 156, Guaratinguetá, Est. de S. Paulo; Vicentina de Almeida Gama Villela e seu marido Alexandre Pires Villela, éle brasileiro, de prendas domesticas, éle brasileiro, comerciante, residente e domiciliado em Lins, Est. de S. Paulo; Sylvio Felipe da Gama e sua mulher Irene Cesarone Gama, éle brasileiro, comerciante, e ela brasileira, de prendas domesticas, residentes à rua Dr. João Pessoa, 1.328, Guaratinguetá, Est. de S. Paulo; Nair de Almeida Gama e seu marido Agnello Sampaio, éle brasileiro, de prendas domesticas e éle funcionário publico, residentes no Distrito Federal; Pedro Felipe da Gama e sua mulher Acacia Marques Gama, éle brasileiro, comerciante e ela de prendas domesticas, brasileira, residentes à rua Bernardino Melo, 2.373, nesta cidade; Orlando Felipe da Gama e sua mulher Lody de Almeida Gama, éle brasileiro, funcionário publico, éle brasileiro, de prendas domesticas, residentes no Distrito Federal; Olga Gama Neves e seu marido Manoel Neves da Silva, éle brasileiro, de prendas domesticas e éle brasileiro, funcionário municipal, ambos residentes nesta cidade; Mario Felipe da Gama e sua mulher Marina Nogueira Gama, éle brasileiro, comerciante, éle brasileiro, de prendas domesticas, residentes e domiciliados no município de Rezendes, neste Estado; Adolpho Crespo de Lemos, brasileiro, viúvo, do comércio, residente no Distrito Federal, à rua S. Amaro, 44; Carolina Leite Bittencourt, brasileira, viúva, de prendas domesticas, residente em lugar ignorado, seus herdeiros, sucessores ou terceiros interessados; ação esta que tem fundamento no art. 629 do Código Civil e art. 415 e seguintes do Código do Processo Civil, de vez que há necessidade imediata de se extinguir o a) — O Condomínio — 1º) que assim se instituiu: tendo falecido Manoel Felipe da Gama, pai do Autor e dos primeiros condôminos, cujo inventario correu pela comarca de Guaratinguetá, Est. de S. Paulo (doc. 3), os seus herdeiros, em numero de 13 (treze), herdaram a metade ideal da "Fazenda de Piranema", que estava em condomínio com Marcolino Leite de Magalhães (doc. 3 A), Transcrita em julgado, a sentença de partilha, foi extraído o respectivo formal (doc. 4) e transcrita no cartório do Registro de Imóveis no liv. 3-MM, sob o numero de ordem 11.345, desta Comarca (doc. 5); 2º) são confrontes da Fazenda, além dos que constam do titulo de propriedade: 1º) Fazenda S. Bento, pertencente à União Federal; 2º) dr. Luiz Teixeira Leite Junior, estado civil ignorado, residente na Praça Mar. Deodoro, 206, Est. de S. Paulo; 3º) dr. Marques, estado civil ignorado, sucessor de herdeiros de Francisco José da Rocha; 4º) Cel. Herman Slobach, estado civil ignorado, residente no Distrito de José Bulhões, nesta Comarca; 5º) Jacomo Gavazzo, estado civil ignorado, residente na Fazenda de S. Bernardino em José Bulhões, nesta cidade, ou respectivos herdeiros e sucessores e mais quem de direito for; b) a Fazenda de Piranema — 3º) Tem as seguintes características e confrontações: compõe-se de uma sesmaria de terras pouco mais ou menos, confrontando com o rio Athum, com o rio Velho, Antonio Joaquim e Maria Gomes Monteiro, ou com seus herdeiros e sucessores ou mesmo com quem de direito, estando situada no antigo 3º distrito deste Município, constando exclusivamente de terras e matas; c) o "Grillo" Frustrado — 4º) em 3 de junho de 1926, a Fazenda Estadual, para se cobrar de impostos em atraso, executou 20 (vinte) alqueires de terras da referida Fazenda de Piranema, e sobre esta porção de terras os oficiais de justiça efetuaram a penhora (Doc. 6 — fls. 1); 5º) no dia 19 de fevereiro do mesmo ano, as terras penhoradas foram levadas à praça e arrematadas pela quantia de Cr\$ 6.010,00 (seis mil e dez cruzeiros), por Adolpho Crespo de Lemos (Doc. 6 — fls. 1v; Edital-lla. 2 — Arrematação); 6º) efetuada a venda dos vinte alqueires, foi expedida pelo Juiz do executivo-fiscal a guia (Doc. 6 — fls. 2v); de imposto inter-vivos, na importância de Cr\$ 396,70, como faz certo o talão do recebimento do imposto (Doc. 6 — fls. 3); 7º) Em 2 de março do mesmo ano, décimo segundo dia após a arrematação, o arrematante Adolpho Crespo de Lemos em petição dirigida ao Juiz do executivo-fiscal (Doc. 6 — fls. 3) pediu que fosse retificado em sua carta de arrematação que a propriedade de vinte alqueires, adquirida em praça se compunha, ao contrario, de uma sesmaria de terras pouco mais ou menos e não de 20 alqueires, alegando levanamente que os oficiais de justiça se haviam equivocado ao efetuar a penhora; 8º) ouvidos, os oficiais informaram por certidão (Doc. 6 — fls. 3v.) que a propriedade se compunha de uma sesmaria de terras pouco mais ou menos e não como constava da penhora; 9º) em vista da informação, mandou o Juiz, não que fosse feita a retificação, mas, apenas que a informação dos oficiais, bem como a petição, fossem transcritas na carta de arrematação de Adolpho Crespo de Lemos (Doc. 6 — fls. 3v.); 10º) Os herdeiros e Manoel Felipe da Gama, dentre eles o Autor e alguns menores, não se conformaram com a situação, e, no prazo habil, ajuizaram uma ação rescisória de sentença, para rescindir a decisão do Juiz dos Feitos da Fazenda Publica, ação essa que teve sentença em 8 de agosto de 1935, sentença alia bem suggestiva, pois que fixou de uma vez por todas a atitude dolosa de Adolpho Crespo de Lemos, ao querer apropriar-se da totalidade das terras; 11º) em 22 de julho de 1940, Adolpho Crespo de Lemos requereu e obteve nova carta de arrematação (Doc. 7-A), e, com ella, não obstante taxativa e imperiosa proibição judicial, transcreveu, seis anos após ser

anulada a mesma carta de arrematação, a totalidade da Fazenda, que ia a uma sesmaria de terras pouco mais ou menos, transcrita essa que se encontra no Cart. do 2º Ofício desta Comarca, no Liv. 3-AV, fls. 42,43, no 16.203 (Doc. 8); Com este ato, verdadeiramente doloso, o condômino Adolpho Crespo de Lemos provocou uma — d) Ação Declaratória — 12º) em 15 de julho do ano p. p., em vista da situação acéfala em que se encontrava a Fazenda de Piranema, com a transcrição criminosa feita por Adolpho Crespo de Lemos, que exercia o inteiro dominio sobre a propriedade, ajuizou o Suplicante uma ação declaratoria, que corre perante este Juiz. A ação foi contestada pelo condômino Adolpho Crespo de Lemos (doc. 9), tendo tomado o rito ordinário, onde confessou que somente uma ação de demarcação e divisão de terras poderia definir, para sempre, a causa; 13º) é de se notar entretanto que a aludida ação declaratoria não poderá, de forma alguma, aplicar o remédio juridico necessário à espécie. Somente a presente ação, petilória, por a causa em seus devidos termos. E' de se ressaltar ainda, que o citado Adolpho Crespo de Lemos tem praticado na propriedade de Piranema inúmeros — e) Ates Violentos — 14º) julgando-se inteiro dominador da Fazenda de Piranema o citado A. Crespo de Lemos, por si e por seus mandatários, tem praticado as maiores violencias, os mais absurdos desmandos. Entre ellas existe desde logo ao tomar conhecimento da ação declaratoria, propor contra os condôminos Manoel Neves da Silva e sua mulher, uma ação de manutenção de posse (Doc. 10),

PREFEITURA DE NOVA IGUAÇU



MUNICIPAL IGUASSÚ

REQUERIMENTOS DESPACHADOS

Gabinete do sr. Prefeito

- 3105, Sociedade Espirita Humilde e Caridade. *Certifique-se o que constar.*
- 2917, Alvaro Lisboa Braga. *Declare o mês a que corresponde o pagamento solicitado.*
- 5436, Carmelita Brasil. *Arquive-se.*
- 127, Motoristas desta Prefeitura. *Convide-se os representantes dos Institutos a terem um entendimento com este Gabinete.*
- 2805, Henrique Duque Estrada Meyer. *Certifique-se.*
- 2954, Moisés Elias & Irmão. *Licencie-se o caminhão, preliminarmente.*
- 3060, José Pereira Mendes. *Sendo o caminhão em questão licenciado pelo D. F., conceda o licenciamento, sem direito a racionamento.*
- 368, Carlos de Souza Fernandes Filho. *Proceda-se de acôrdo com o despacho no processo 205244.*
- 3285, Antonio Teixeira de Melo. *Prove o requerente a qualidade de motorista profissional e de praça.*
- 6346, Oscar Soares. *Conceda a transerencia, pagando a taxa respectiva e o exercício de 1944.*
- 3253, Laminiação Brasileira de Ferro S. A. "Bras Ferro". *Oficie-se à Comissão Estadual de Racionamento.*
- 3087, Francisco Roberto de Almeida. *Aprovo o loteamento.*

- 1632, José Ferrer Gonzalez. *Aprovo o desmembramento. Intime-se o sr. Lafaiete Pimenta a apresentar planta do loteamento da area de sua propriedade.*
- 80, Cecilia Martins Barga Borgeth. *Aprovo o ante projeto com as modificações sugeridas pela D. E., devendo no projeto de finitivo serem levadas em conta essas modificações.*
- 2993, Armando Matos. *Quite-se preliminarmente com a multa imposta pelo auto 308142.*
- 2963, Jorge Alkaim Cabral. *Devidamente assinada a paqueta para 10 tambores, pode ser a mesma entregue ao requerente.*
- 3267, Manoel Mauricio Ferreira. *Sendo o caminhão em questão licenciado pelo D. F., conceda o licenciamento, sem direito a racionamento.*

Divisão de Administração

- 2238, Ybiacy T. de Magalhães; 2770, Francisco Maia; 1534, Amanda Ferreira Campos; 3040, Dirceu Pilar Gonçalves; 3011, Augusto José Ribeiro e outro. *Certifique-se o que constar.*
- 2998, Manoel Santiago. *Arquive-se.*
- 1596, Ataúlfo Alves Caldeira. *Junte titulo de propriedade.*
- 521, José Souza Pereira. *Junte titulo de propriedade, medida indispensavel para a lavratura de instrumento de doação.*
- 3044, Dirceu Pilar Gonçalves. *Compareça para prestar*

esclarecimentos.

- 2873, José Borges de Albuquerque; 3055, Almenia de Souza Azevedo e outros; 3023, Sylvio Martins Teixeira. *Quite-se preliminarmente.*
- 3875, Guilhermina Maria da Conceição (ano de 1943). *Junte prova de propriedade do predio em questão.*
- 2909, Henrique Duque Estrada Meyer; 1364, Tertuliano Leal; 2940, Françoisa de Bulhões Bastista. *Certifique-se o que constar, encaminhando-se em seguida a D. E. para os devidos fins.*
- 2916, Otacilio Azevedo Ortigo; 2943, Augusto Teixeira dos Reis. *Quite-se preliminarmente com a Fazenda Municipal.*
- 2966, Joaquim Rodrigues. *Certifique-se.*
- 3317, Moisés Schoichet. *Apresente carteira de identidade e sele convenientemente a petição.*

Divisão de Fazenda

- 956, Luiz Gonzaga de Albuquerque. *Indefiro, por não encontrar apoio na legislação deste Município.*
- 2054, Maria da Gloria Xavier Martins. *Defiro, nos termos da informação. A I. R. deverá proceder ao lançamento devido.*
- 1508, Jaulino Assis Marques. *Conceda, por equidade, a baixa.*
- 805, Edmundo Lopes Souza. *Em face da informação de 21-3-44, averbe-se, cobrando-se a averbação da area ex-*

dente e os impostos em atraso, relativos a mesma, conforme avaliação da D. E., e ainda a multa do Dec. 11 de 1940.

3097, Ismael Antonio da Cunha & Cia. *Como requer.*

74, Evaristo da Costa Rodrigues Junior. *Indefiro, em face da informação.*

1343, Pedro Gomes Santana. *Nada ha que deferir, em face das informações.*

Divisão de Engenharia

2901, Felisberto Ferreira da Silva; 3036, Francisco da Silva Lima; 2947, Sandoval Cardoso Melo; 3050, Aristides Cardoso Sá; 2925, Alberto Nogueira Neto. *Defiro, nos termos da informação.*

EDITAL

COBRANÇA EXECUTIVA DA DIVIDA ATIVA

Alamiro dos Santos Giannini, *Chefe da Divisão de Fazenda da Prefeitura de Nova Iguaçu, etc.*
Torna publico para conhecimento dos interessados, que, a partir de 1º de maio do corrente ano, esta Municipalidade iniciará a cobrança executiva dos impostos e taxas relativos aos exercícios anteriores. Assim, convida a todos os contribuintes em atraso a virem solver os seus débitos até 30 de abril em curso, a fim de se evitar a execução daquela medida judicial.
Prefeitura Municipal de Nova Iguaçu, 1º de abril de 1944.
Alamiro dos Santos Giannini

dez alqueires, que se juntarão aos outros dez retirados da metade ideal dos herdeiros de Manoel Felipe da Gama, para completar os vinte alqueires do condômino Adolpho Crespo de Lemos, pois que o executivo fiscal versou também sobre a parte da referida herdeira de Marcolino Leite de Magalhães; Pelo que, são necessários os seguintes — i) Meios de prova — 2º) o Suplicante pretende valer-se dos seguintes meios de prova a fim de demonstrar a veracidade de suas alegações: a) prova documental; b) prova testemunhal; c) depoimento pessoal dos suplicados; d) pericias de demarcação e divisão; e) visitórias; f) e todos os meios de prova em direito permitidos. — Requerimento; 2º) Assim o Suplicante vem requerer a V. Excia.: a) a citação por mandado de todos os confrontantes, bem como suas mulheres se casados forem; b) a citação de todos os condôminos residentes nesta Comarca, por mandado; c) a citação por edital (art. 418) dos confrontantes e condôminos residentes fora desta Comarca, bem como de terceiros que interessar possa, e ainda dos confrontantes não mencionados no titulo de propriedade e por ventura existentes, seus herdeiros e sucessores, para no prazo da lei contestarem a presente ação, sob pena de revolta e confissão, protestando pelo abono "pro rata", de todas as despesas judiciais e extra-judiciais, por ser da mais inteira justiça! São termos em que pede o espera deferimento. Nova Iguaçu, 2 de março de 1944. (a) Paulo Fróes Machado. (Devidamente selada) Taxa Judiciária—Coladas e devidamente inutilizadas estampilhas estaduais, no valor total de sessenta e dois cruzeiros e sessenta centavos. — Distribuição: — Distribuída ao 1º Ofício. Nova Iguaçu, 2 de 3 de 1944. O Dis-

Profissional
Despachantes
BAILIES
SEU RADIO

CORREIO DA LAVOURA

FUNDADO EM 22 DE MARÇO DE 1917

ANO XXVIII

NOVA IGUASSÚ (Estado do Rio), DOMINGO, 2 DE ABRIL DE 1944

N. 1.411

O fomento agrícola no Estado do Rio

No ano de 1943, tiveram intenso desenvolvimento os trabalhos realizados pela Seção de Fomento Agrícola Federal, no Estado do Rio, em cooperação com lavradores e instituições rurais, visando o aumento e a melhoria da produção. Nesse período, orientaram-se esses trabalhos acentuadamente no sentido do abastecimento de grandes centros populosos, com gêneros alimentícios, principalmente, com produtos hortícolas, para cuja cultura podem ser aproveitadas áreas de pequenas dimensões, o que importa em dizer que podem ser produzidos

dentro do perímetro das cidades. Este fato, à vista das dificuldades de transporte com que lutamos, tem capital importância.

A Seção de Fomento Agrícola Federal, que conta com o apoio do Governo Fluminense, levou a efeito oito campos de cooperação permanente com a "Cidade das Meninas", a Colônia Agrícola e Educacional de Macabú, a Prefeitura de Madalena, a fazenda Boa Vista, o Posto de Monte Cordeiro, a Prefeitura de Parati, o Campo de Multiplicação de Sementes de Itabapoan e a Prefeitura de São Gonçalo.

RANICULTURA — industria florescente

O Serviço de Informação Agrícola do Ministério da Agricultura está distribuindo a monografia "Ranicultura", interessante trabalho do biólogo da Divisão de Caça e Pesca, Tarcizio Magalhães, o qual abor da todos os aspectos da criação intensiva ou extensiva da rã, seja como fator de alimentação, seja para fins comerciais, industriais ou científicos.

O técnico patrio faz rápido estudo sobre as espécies existentes no Brasil, divulga a análise da composição da carne de uma das mais conhecidas, como seja a «Leopodactylus accellatus» e oferece as necessárias indicações, para todos quantos se dediquem ou queiram se dedicar à florescente industria da ranicultura.

Agencia Chevrolet Iguassú



João R. Cardoso

Pneus, peças e acessórios
COLOCAÇÃO DE GASOGÊNIO "GENERAL MOTORS"
CHARRETES
RUA 13 DE MARÇO, 48 — TEL. 272

A SÍFILIS
É UMA DOENÇA GRAVÍSSIMA MUITO PERIGOSA PARA A FAMÍLIA E PARA A RAÇA. COMO UM BOM AUXILIAR NO TRATAMENTO DESSE GRANDE FLAGELO USE O

ELIXIR DE NOGUEIRA
A SÍFILIS SE APRESENTA SOB INÚMERAS FORMAS, TAIS COMO:

REUMATISMO
ESCROFULAS
ESPINHAS
FÍSTULAS
ÚLCERAS
ECZEMAS
PERIDAS
DARTROS
MANCHAS

"ELIXIR DE NOGUEIRA"
CONHECIDO HÁ 45 ANOS VENDE-SE EM TODA PARTE.

Duas terríveis doenças dos bezerros

A pneumonia e a diarreia branca são duas moléstias que vitimam um grande número de bezerros, ocasionando prejuízos enormes aos fazendeiros. Para evitá-los, os criadores americanos aconselham: "Evite-se que, ao nascerem, os bezerros recebam o primeiro leite materno — o colostro. Conservem-se perfeitamente limpos os estabulos e utensílios, desinfetando-os copiosamente. Não se conservem os animais em estabulos ou currais úmidos ou contaminados por outros gados. Vacinem-se imediatamente os bezerros, para evitar perdas."

Os sintomas das duas moléstias são: tristeza, falta de vontade para amamentar-se, febre, respiração difícil e diarreia branco-cinzenta. A morte sobrevém ao fim de um a cinco dias. São ambas contagiosas.

CERTOS alimentos, tais como — capins verdes muito novos, raízes novas, folhas de beterraba, resíduos industriais muito aquosos, etc., quando distribuídos em fortes doses e sem corretivo apropriado, podem determinar diarreia nas vacas e em consequência de crescimento na produção do leite.

MONOPATNIA
1858 1944

COELHO BARBOSA
ENCONTRADA EM TODAS AS PHARMACIAS E DROGARIAS DO BRASIL

SEUS LABORATORIOS E FARMACIA : R. CARIDCA.32-RIO



Não comprem caro!

a Alfaiataria
GLOBO
VENDE
Uniformes
colegiais

5 a 6 anos	Cr\$ 68,00
7 a 8	75,00
9 a 10	80,00
11 a 12	85,00
13 a 14	90,00
15 a 16	95,00
17 a 18	98,00

Importante!

O nosso brim caqui tem côr firme e não encolhe.

Temos sempre prontos em «stock» uniformes de 5 a 18 anos

A maior e melhor casa de Nova Iguaçu

Rua Marechal Floriano, 1968

Tel. 280 - Nesta cidade

O preceito do dia

Os sintomas da gripe são numerosos e variados. Dentre eles, quase nunca faltam: "pigarro, espirro, dor de cabeça, indisposição geral, quebrantamento, dores pelo corpo, dor nos rins, tosse e estado febril".

S. N. E. S.

Indicador Comercial

Farmacia

Farmacia e Drogeria Central — Rua Marechal Floriano, 2194, Tel. 16 — Nova Iguaçu. Depositário dos Produtos Seabrina e Victory. Farmacêutico A. P. Guimarães Victory.

Casas Funerarias

Casa São Sebastião — Caixões e cordões — Osvaldo J. dos Santos, Av. Nilo Peçanha, 39. Tel. 283 — Nova Iguaçu.

Casa Santo Antonio — Serviço Funerario — Guilherme Ferreira da Silva, Rua Marechal Floriano, 2018. Tel. 86 — Nova Iguaçu.

Diversos

Delfim Pereira Montenegro — Construtor, Av. Santos Dumont, 626 — Telefone, 69 — Nova Iguaçu.

Carvoaria Iguaçu — Vendas de carvão e lenha por atacado e a varejo. — Mendes & Oliveira. — Rua cel. Francisco Soares, 242 — Tel. 301 — N. Iguaçu.

Mandioca e alpim — Compre-se qualquer quantidade, à rua S. Sebastião, 1695 (fundos) — Belford Roxo — Estado do Rio.

Fotografia Iguaçu — Lauro de Oliveira, Chamados a domicilio. Telefone, 323 — Nova Iguaçu.

Salão Gloria — Barbeiro e cabeleireiro. — (No interior do Café e Bilihares Gloria). — Rua Marechal Floriano, 1936. Proprietário: Osvaldo Monteiro.

BANCO DO BRASIL S. A.

Praça 14 de Dezembro, 98 - NOVA IGUASSÚ - Estado do Rio
End. Tel.: "Satélite" - Telef.: 4 (Contadoria), 25 (Gerência) - Caixa do Correo, 3

TAXAS DE JUROS DE DEPÓSITOS:

EM CONTAS POPULARES

Com livro de cheques gratis e sem selos e caderneta — limite até Cr\$ 10.000,00	4%
Com livro de cheques gratis e sem selos e caderneta — limite até Cr\$ 50.000,00	3%

EM CONTAS COMERCIAIS

Com cheques gratis e sem limite de quantia	2%
--	----

EM CONTAS A PRAZO FIXO

De 6 meses	4%
De 12 meses	5%
Com pagamento mensal de juros: (6 meses)	3 1/2%
(12 meses)	4 1/2%

EM CONTAS DE AVISO PRÉVIO

e 30 dias	3 1/2%
e 60 dias	4%
e 90 dias	4 1/2%

LETRAS HIPOTECÁRIAS

As letras hipotecárias emitidas pelo Banco do Brasil S. A., dos valores de Cr\$ 100,00, Cr\$ 200,00, Cr\$ 500,00, Cr\$ 1.000,00 e Cr\$ 5.000,00, têm por garantia: — os imóveis hipotecados; o fundo social, e o fundo de reserva.

SÃO EMITIDAS AO PRAZO MÁXIMO DE 20 ANOS E LIQUIDÁVEIS POR VIA DE SORTEIOS ANUAIS

Seus juros, de 5% ao ano, pagáveis por meio de cupões, de 6 em 6 meses, em 31 de janeiro e 31 de julho de cada ano, estão isentos de quaisquer impostos, taxas, selos, contribuições ou outras tributações federais, estaduais ou municipais, de acordo com o decreto-lei n. 221, de 27 de janeiro de 1938.

PREFEREM A QUAISQUER TÍTULOS DE DIVIDA QUIROGRAFARIA OU PRIVILEGIADA E PODEM EMRREGAR-SE:

— em fianças à Fazenda Pública; em fianças criminais e outras; na conversão de bens de menores, órfãos e interditos; e no pagamento dos juros e das prestações dos empréstimos em letras hipotecárias concedidas pelo Banco.

SÃO NEGOCIÁVEIS EM QUALQUER PARTE DO TERRITÓRIO NACIONAL E COTADAS EM BOLSAS

Faz, nas melhores condições, todas as operações bancárias

COBRANÇAS — TRANSFERÊNCIAS DE FUNDOS.

DESCONTOS de letras, saques e cheques sobre esta ou quaisquer outras praças.

EMPRÉSTIMOS em contas correntes com caução de duplicatas.

EMPRÉSTIMOS EM LETRAS HIPOTECÁRIAS.

CRÉDITO AGRÍCOLA a longo prazo, sob a garantia exclusiva da frutal.

CRÉDITO INDUSTRIAL para a compra de matérias primas e reformas, aperfeiçoamento e aquisição de maquinário.

SÃO ATENDIDOS, COM A MAIOR PRESTEZA, TODOS OS PEDIDOS DE INFORMAÇÕES E ESCLARECIMENTOS SOBRE QUAISQUER OPERAÇÕES DA CARTEIRA DE CRÉDITO AGRÍCOLA E INDUSTRIAL, QUE SE ACHA EM PLENO FUNCIONAMENTO.

Filiais ou correspondentes em todas as principais praças do país e do estrangeiro