CORREIO DA LAVOURA

DIRETOR-GERENTE: AVELINO DE AZEREDO

Fundador: Silvino de Azeredo

Registado no Departamento de Imprensa e Propaganda (DIP)

DIRETOR-SECRETÁRIO: LUIZ DE AZEREDO

ANO XXVIII — Nova Iguassú (Estado do Rio), Domingo, 26 de Novembro de 1944 — N. 1.445

A LAPIS...

CASAS POPULARES

Silvino Silveira

Os homens nascem desiguais. O grande beneficio da sociedade é diminuir esta desigualdade tanto quanto possivel, proporcionando a todos a segurança, a propriedade necessaria, a educação e assistencia, — no conceito de Joubert.

Os antagonismos verificados nas sociedades, — tanto sob o ponto de vista material como moral, — estão em relação com as riquezas, a qualidade, o caráter, os costumes e habitos. As mutações constantes no cenário da vida alimentam nos homens certos feitios que escondem o verdadeiro sentimento intimo.

"As leis de amparo às classes trabalhadoras e de satisfação das suas justas reivindicações refletem o sentido superior de harmonia social, em que o Estado se coloca como supremo regulador e em que, sob sua égide, são, mutuamente, assegurados os direitos e impostos os deveres, nas relações entre as classes.

O Estado não compreende, nem permite, antagonismos de classes nem explosões violentas de luta; para êsse fim, criou órgãos reguladores, que não condenam as relações, como dirimem divergencias e conflitos entre as diferentes classes sociais". Palavras extraidas de um discurso proferido pelo sr. Getulio Vargas, há seis anos.

A orientação adotada pelo Governo Nacional visa, acima de tudo, — diz ainda o sr. Presidente da Republica, — assegurar o bem-estar da coletividade, sobrepondo-se aos prejuizos de casta e aos interesses de grupo, e as nossas leis sociais, nascidas da compreensão cristã da solidariedade se destinam a amparar os fracos e a integrar os homens de trabalho na vida da Nação, possibilitando-lhes maior conforto físico e aperfeiçoamento moral.

O problema de casas populares constitue uma das maiores preocupações dos nossos administradores, que se congregaram nas diretrizes da nova politica do Brasil.

E' função primordial do Estado satisfazer as justas aspirações das massas trabalhadoras. Estas que compõem o exercito de nossa produção, de nossas industrias, na luta titanica do pão de cada dia, de sol a sol, têm necessidade da choupana propria, para abrigo de seus entes queridos, fugindo à ganancia de certos proprietários inescrupulosos.

Varias organizações sindicais e entidades particulares, de acordo com a orientação governamental, vêm contribuindo para o financiamento de casas, mediante condições algo vantajosas.

O nosso particular amigo e distinto colega dr. Heitor Gurgel, atual prefeito de Duque de Caxias, a quem a Terra Fluminense já deve assinalados serviços, acaba de firmar doutrina de que as praças de pré, também, têm direito ás casas populares. O dedicado administrador do novel municipio limitrofe, no processo em que um fuzileiro naval requereu licença para construção de uma casa popular para residencia, exarou o seguinte despacho:

— "O espirito do legislador ao conceder vantagens para construção proletaria foi o de amparar os que vivem de parcos ordenados. A praça de pré pode, pelos diminutos vencimentos que recebe, ser enquadrada entre os beneficiarios da lei em questão. Assim, determino ás repartições competentes que dêm prosseguimento á presente solicitação, de vez que estou de acordo com o pedido".

Convém frisar, no despacho transcrito, a nota marcadamente social do seu alcance, — comenta uma correspondencia do citado municipio, estampada em "O Estado". A lei que regula as construções proletarias, restringe seus favores aos proletarios, no pressuposto de que só estes, pela exiguidade dos salarios, merecem as facilidades que ela concede. O prefeito de Duque de Caxias, desprezando a letra da lei, ateve-se ao seu espirito, que é justamente o de amparar os que vivem de parcos recursos. Nessa categoria, sem a menor duvida, se incluem as praças de pré, como bem salientou o chefe do executivo municipal.

Terão os demais prefeitos iguais atitudes?

AOS SRS. PAIS:

Nova Iguassú já possue educandários à altura do seu povo, com:

um curso GINASIAL oficializado;

um curso COMERCIAL também oficializado, DIURNO e NOTURNO (básico e contabilidade);

um curso PRIMÁRIO orientado para os cursos oficiais;

um JARDIM DE INFANCIA em mãos de professoras carinhosas.

CURSOS DE ADMISSÃO E DE FÉRIAS, desde 1º de Dezembro. Outras turmas, a 7 de Janeiro.

O Ginásio Leopoldo, com 14 anos enobrecedores, tem prédio próprio á rua Marechal Floriano, 1074 - Telefones, 29 e 298 - Nova Iguassú-E. do Rio.

UMA COMUNIDADE DE NAÇÕES

Na hora em que se avizinha o fato consumado da vitória das democracias sôbre o totalitarismo nazista, não é demais se ressalte a nitida posição do Novo Mundo em face das responsabilidades e ingentes tarefas que a Conferência da Paz deverá enfrentar, em prol da consolidação dos principios que nesta guerra conduziram de triunfo em triunfo as armas da liberdade.

E destacando aquela posição de coerência e unidade característica da América, do Sul ao Norte, o general Firmo Freire concedeu recentemente ao jornal "El Mundo", de Havana, momentosa entrevista. Encontrando-se naquela capital como embaixador extraordinário do Brasil na posse do novo govêrno cubano, o ilustre patricio — chefe da Casa Militar da Presidencia da Republica — teceu em sua entrevista considerações muito oportunas, não só para destacar o visível papel desempenhado pelo Brasil nesta guerra, mas também para frisar a confortadora realidade representada pela solidariedade continental.

Sôbre este ponto é que desejamos destacar aqui, rapidamente, alguns tópicos das declarações do general Firmo Freire. E entre esses, aquele em que s. excia. afirmou constituirem os povos da América uma comunidade de nações, "vinda dos longes da nossa emancipação política e inspirada em sentimentos universais de fraternidade e no instinto de defesa do continente".

De fato, é o quadro que se nos depara na coletividade americana. E oxalá todos os outros países e continentes, em particular a velha Europa, se compenetrassem da fôrça da lição americana, estendendo para o concerto internacional os seus frutos tão salutares na guerra como na paz. "A vida das nações é dia a dia mais internacional"—disse o embaixador extraordinário do Brasil em Cuba. Estamos, portanto, diante de uma verdade de facil comprovação e da qual a conciência americana é exemplo eloquente, indiscutível. Aliás, no mundo moderno, as proprias conquistas da técnica —maximé no terreno das comunicações e transportes — tendem a estreitar os elos entre os povos, tanto que "seria impossivel admitir atualmente civilizações isoladas, passionais, vivendo em quadros estanques".

A América dos nossos dias, conduzida por líderes da envergadura de Franklin Roosevelt e Getúlio Vargas, já realizou soberanamente tão belo ideal de unidade e comunhão de valores, que nem de leve aferam as naturais diferenciações e os inalienáveis direitos de soberania de um povo a outro. Resta esperar que o mundo, na Mesa da Paz, não despreze essa magnifica realização, cujo valor é tanto maior quanto atingiu seu climax em plena guerra. E que o espírito da "comunidade das nações" conquistado pela America e tão bem descrito pelo general Firmo Freire se torne universal, levando a todos os povos os beneficios, o supremo idealismo e a nítida boa vontade que o caracteriza em o Novo Mundo.

(U. J. B.)

CORTES E RECORTES

O MAIOR estrondo jamais escutado no planeta foi, sem dúvida, um estrondo vulcanico de Krakatoa, situado numa das ilhas das Indias Holandesas, no ano de 1867, percebido a 3.000 milhas de distância.

—o—

A COBERTURA das superficies brilhantes de um avião, com tinta de camuflagem, adiciona-lhe 180 lbs. de peso e reduz sua velocidade de cerca de 8 milhas por hora.

—o—

SE um homem quer que seus sonhos se tornem realidade, deve acordar.

ANTOLOGIA

TRADUZIDO PARA O CLÁSSICO

...DE fato, êle estava escrevendo ou mais particularmente: traduzia para o clássico um grande artigo sôbre "Ferimentos por arma de fogo". O seu último truc intelectual era êste do clássico. Buscava nisto uma distinção, uma separação intelectual dêsses meninos por aí que escrevem contos e romances nos jornais. Êle, um sábio, e sobretudo, um doutor, não podia escrever da mesma forma que êles. A sua sabedoria superior e o seu título acadêmico não podiam usar da mesma lingua, dos mesmos modismos, da mesma sintaxe que êsses postastros e literatecos. Veio-lhe então a idéia do clássico. O processo era simples: escrevia do modo comum, com as palavras e jeito de hoje, em seguida invertia as orações, picava o período com vírgulas e substituia incomodar por molestar, ao redor por derredor, isto por êsto, quão grande ou tão grande por quamanho, sarapintava tudo de ao invés, empós, e assim abtinha o seu estilo clássico que começava a causar admiração aos seus pares e ao público em geral.

Gostava muito da expressão — às rebatinhas; usava-a a todo momento e, quando a punha no branco do papel, imaginava que dera ao seu estilo uma fôrça e um brilho pascalinos e às suas idéias suficiência transcedente. De noite lia o padre Vieira, mas logo às primeiras linhas o sono lhe vinha e dormia sonhando-se físico, tratado de mestre, em pleno seiscentos, prescrevendo sangrias e água quente, tal e qual o Dr. Sangrado.

A sua tradução estava quase no fim; já estava bastante prático, pois com o tempo adquirira um vocabulário suficiente e a versão era feita mentalmente, em quase metade, logo na primeira escrita. Recebeu o recado da mulher, anunciando-lhe a visita, com um pequeno aborrecimento, mas, como teimasse em não encontrar um equivalente clássico para orifício, julgou útil a interrupção. Queria pôr buraco, mas era plebeu; orifício, se bem que muito usado, era, entretanto, mais digno. Na volta talvez encontrasse, pensou; e subiu à sala de jantar. Ele entrou prazenteiro, com o seu grande bigode esfarelado, o seu rosto redondo e encontrou padrinho e afilhada empenhados em uma discussão sôbre autoridade...

(De Lima Barreto, Triste fim de Policarpo Quaresma, terceira parte, Patriotas)

BELO HORIZONTE - Doenças Pulmonares - Tuberculose

Dr. Luiz de Azeredo Coutinho

Aceita clientes para tratamento sanatorial. Dá informações, em carta, quando solicitadas.

Cons.: Carijós, 218-2º — Das 3 ás 6 — Fone: 2-1406

As Fôrças Expedicionárias e o inverno

Do "Diário de Noticias", do Rio:

Quanto mais se multiplicam as noticias e registos da ação das Forças Expedicionárias na larga frente da Itália, onde não ha dia que não nos traga a informação de um feito a nos orgulhar o patriotismo, ou da conquista de uma cidade a aumentar a série das que temos ocupado a impetos de bravura, mais se expandem as manifestações do nosso carinho por quantos se afastaram da doçura destes céus, e da meiguice de seus lares, e se foram aos teatros distantes da guerra, desfraldando a bandeira de nossa grandeza.

E' precisamente porque a todos esses expedicionários nós acompanhamos em espirito a cada instante, sentindo por assim dizer as proprias tristezas e saudades que devem atormentá-los, e partilhando de coração de todos os riscos a que se expõe o seu heroísmo, que não nos esquece sequer a presunção de como á aproximação do inverno todos devam experimentar as sensações cortantes da neve e das horas de luta ao relento.

Prova evidente de que assim realmente é, de que assim padecemos, ou nos inquietamos pelos bravos soldados brasileiros quando se anuncia o áspero inverno do norte da Itália, aí a temos no movimento exemplar dos operários de Volta Redonda, iniciando uma campanha de obtenção de fundos entre todos para a aquisição de roupas e agasalhos destinados ás Forças Expedicionárias.

Sem dúvida os nossos soldados, aparelhados como se encontram, assistidos como se acham do governo e como o foram através das inspeções do proprio Ministro da Guerra, não hão de sentir falta do que lhes é necessário á passagem da estação fria de neve. Mas tudo o que mesmo assim for alcançado pelos operários de Volta Redonda terá um valor tanto mais nobre e sentimental quanto é indubitavel que com esse movimento o que de fato

(Conclue na 4ª página)

CASPA E QUEDA DO CABELLO

PILOGENIO

VENDE-SE EM TODAS AS PHARMACIAS E DROGARIAS

FRANCISCO GIFFONI & CIA. - RUA 1º DE MARÇO, 17 - RIO

CEDIM

Que é a felicidade?

Ontem, pela manhã, no momento justo em que eu abria certo matutino, uma noticiazinha nos chamou a atenção.

Era a de que, em certo salão do Rio, seria realizada uma conferência em que se abordaria um dos mais interessantes temas : — o da felicidade humana.

A princípio, tomado pela curiosidade, tive forte desejo de ouvi-la. Depois, com o decorrer dos minutos, êle foi diminuindo, até que por fim comecei a achar que melhor seria ficar em casa, naquele domingo, e recordar umas páginas escritas sôbre o tema que dava motivo àquela conferência.

Foi então que, para isso, tirei da estante um autor. Era o chinês Lin Yutang. Dizia êle, entre outras cousas :

—A felicidade não é outra cousa senão um estado de espírito que nos ocorre sempre quando os nossos sentidos estão perfeitos.

Podemos senti-la ? Sim. Vejamos em que momentos eu a tive perto:

— "Esteve chovendo o mês inteiro, e estou estirado na cama como um enfermo e nego-me a levantar-me. Súbito, escuto um côro de pássaros que anunciam um dia claro. Corro ràpidamente a cortina, abro a janela e vejo o lindo sol que brilha e resplandece. Ah! Não pode ser isso a felicidade ?"

— "Há uma vespa que nos ameaça em nosso próprio quarto. Inesperadamente, sopra uma leve aragem que abre a janela. Ela então foge, ganhando o céu, deixando-nos tranqüilos. Ah ! Não pode ser isso a felicidade ?"

— "Estou esperando um trem para o interior. Nisso chega um pobre e me pede esmola. Uma jovem que o ouve se adianta e o satisfaz. Depois, eu também. Ah ? Não pode ser isso a felicidade ?" — pergunta-nos sempre aquêle autor.

Indubitàvelmente, pode. E, por assim julgar é que prosseguí a leitura sôbre tão importante tema, enquanto lá no salão do Rio se falava sôbre cousas talvez bem diferentes...

MAC

FESTA PRÓ NATAL DO EXPEDICIONÁRIO

Estão sendo organizadas nesta cidade, para o proximo dia 17 de dezembro, grandes festas pró Natal do Expedicionario, sob o patrocinio da Liga de Defesa Nacional e com a colaboração da Legião Brasileira de Assistencia e Serviço de Altos Falantes. Para o exito dessa festa solicita-se tambám a colaboração das moças iguassuanas que saibam tricotar.

Domingueira

Hoje, na sede do E. C. Iguassú, vai realizar se uma domingueira dançante, encerrando as festas sociais de aniversário desse querido clube iguassuano.

Cine Verde

HOJE — Jornal Nacional e da Fox; um desenho; a continuação do filme em série : "O novo Robinson Crusoé"; e o Gordo e o Magro, na comedia: "Salve-se quem puder".

AMANHÃ E TERÇA-FEIRA — Jornais Nacional e Paramount; a continuação do filme em serie : "O segredo da ilha do tesouro"; Wallace Beery no filme: "Bandido romantico", e William Bendix, na comedia: "Taxi, senhor ?".

QUARTA E QUINTA-FEIRA — Jornal Nacional; Douglas Fairbankes Jr. e Danielle Darrieux, no drama : "Sensação de Paris"; e os 3 Mosqueteiros, no filme : "Codigo de cangaceiros".

SEXTA, SABADO E DOMINGO — Jornal Nacional e da Fox; um desenho; a continuação do filme em serie : "O novo Robinson Crusoé"; e James Cagney, no drama : "Corsário das nuvens".

HOMENAGEM DO Ginásio Leopoldo

Foram campeãs da simpatia, na 6ª Olimpíada : Imaculada de Lucca Azeredo e Diva Corrêa Moreira.

IMACULADA, da Bandeira Azul, obteve a maior votação geral, sagrando-se a campeã absoluta.

E DIVA, da Bandeira Branca, foi a campeã de sua bandeira, obtendo o 2º. lugar na votação geral.

Casa Vende-se nova, com 2 quartos, 1 sala, 1 varanda, etc. Terreno 10 x 50 m. Com o proprietario do Hotel Guari.

Dr. Alfredo Soares
CLINICA DE CRIANÇAS
CONSULTORIO : Rua Marechal Floriano, 1950 — Tel. 132
2as. 4as. e 6as. das 15 ás 17 horas
RESIDENCIA : Rua Antonio Carlos, 145 — Tel. 288

VIDA SOCIAL

A divina vigília do meu sonho...

JOÃO GUIMARÃES

Sim, meu amor ! Deixa que as tuas mãos, que as tuas pequeninas e cariciosas mãos aveludem o cansaço das minhas pálpebras.

Has-de semear, nos meus olhos, nos meus olhos cheios de ti, o repouso e o sono — a fim de que me seja brando o sonhar, tão brando, meu amor ! que pareça vigília perto de ti...

DATAS INTIMAS

Fizeram anos neste mês :

— 20, sr. Saul D. Torres, funcionário municipal;
— 21, menino Narciso, filho do sr. Nabor Fernandes e de d. Paulina Fernandes;
— 21, menino Delio, filho do sr. Marcelino dos Santos Fagundes e de d. Regina Costa Fagundes;
— 21, sta. Irene dos Santos;
— 22, sta. Djanira Chaves;
— 22, sr. Edmundo Bragante, diretor do I. P. A. S. E.;
— 23, d. Hermengarda Alves, esposa do sr. Manuel Alves;
— 23, menino Hilton, filho do sr. Luiz Soma e de d. Maria Rabelo Soma;
— 23, sr. Azamor Giammattey;
— 24, sr. Mário Martins de Azeredo;
— 24, sr. Gastão Costa, agente da Central do Brasil;
— 24, sr. Mário Pinheiro Bernardes, residente em Patí do Alferes;
— 25, menino José Carlos, filho do sr. João Manuel Teixeira e de d. Florisbela Teixeira;
— 25, dr. Domingos de Barros Ramos, residente no Rio;
— 25, sta. Teresa Regina de Queiroz Pinheiro.

Fazem anos hoje :

— d. Maura Augusta dos Santos;
— d. Guilhermina Araujo Raia, esposa do sr. Manuel da Silva Raia;
— sr. Antenor Carneiro, proprietario da Relojoaria S. Jorge.

NOIVADO

A 23 do fluente, contratou casamento com a gentil sta. Nilce de Oliveira, filha do sr. Joaquim Mariano de Oliveira e de d. Corinta de Oliveira, o o sr. Antonio de Figueiredo, funcionário do Ministério da Guerra e filho do sr. José Luiz de Figueiredo e de d. Armenia de Figueiredo.

ANIVERSÁRIOS DE CASAMENTO

Completou mais um ano de seu consorcio, no dia 24, o casal Luiz Soma — Maria R. Soma.

— Hoje, o casal Antenor Carneiro — Edite de Oliveira Carneiro festeja seu aniversário de casamento.

FALECIMENTO

Pela manhã de terça-feira, 21 do corrente, faleceu em sua residencia, nesta cidade, o nosso antigo assinante sr. José Hermida.

O extinto contava 62 anos de idade e era casado com d. Consuelo Cid Lourenzo, deixando 10 filhos menores.

Seu enterro verificou-se á tarde do mesmo dia, no cemiterio local, onde o corpo foi inumado na sepultura 119 da quadra 6. Acompanharam-no muitas pessoas amigas da familia enlutada.

Farmacias de plantão

Farmacia Santo Antonio — Praça 14 de Dezembro, 52-A. Telefone, 12.

Farmacai Fluminense—R. de Bernardino Melo, 2085. Telefone, 20.

O Dia da Bandeira no Curso Iguassú

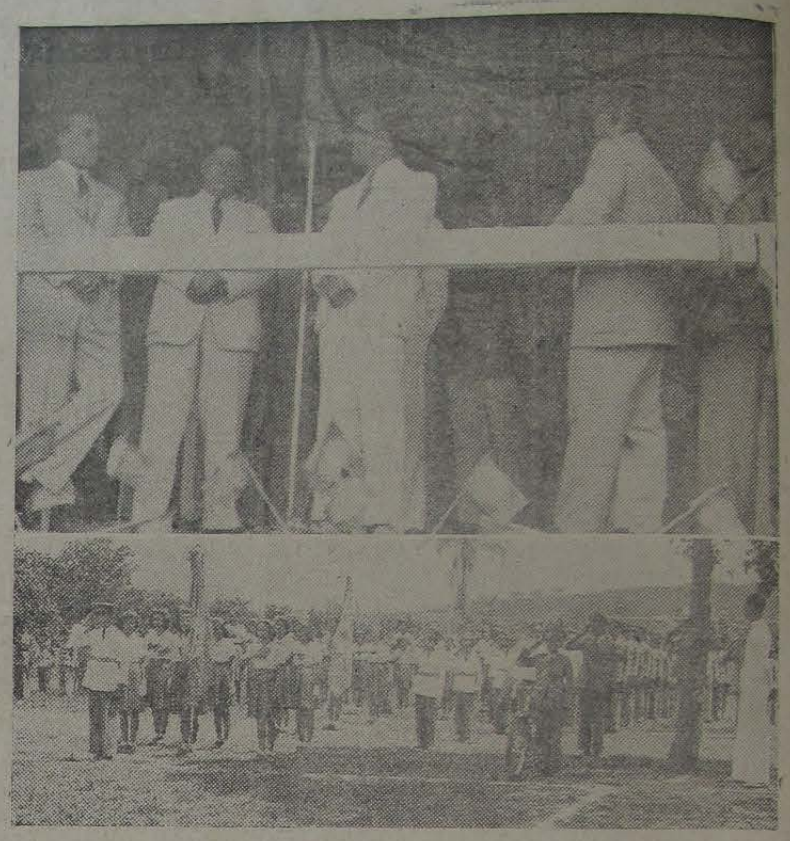

O dr. Getúlio de Moura quando proferia o seu discurso na festa cívica do Curso Iguassú, e os alunos em continência à Bandeira no páteo do Colégio

EXPRESSIVA SOLENIDADE CIVICA. — Consoante haviamos noticiado, o Curso Iguassú, conceituado estabelecimento de ensino primário desta cidade, comemorou domingo, solenemente, o Dia da Bandeira.

Cumpriu-se o programa organizado para a referida festa cívica, com a presença de autoridades municipais, professores, alunos e suas familias.

A's 8.30 hs., houve imponente desfile escolar pelas ruas principais da cidade e, ás 10 hs., no páteo do colégio, expressiva solenidade cívica. Ao som do Hino à Bandeira, o sr. Prefeito Municipal, dr. Bento Santos de Almeida, hasteou o Pavilhão Nacional, estando os alunos em continencia.

Em seguida, no palanque alí armado, ouviram-se palavras do diretor do Curso Iguassú, prof. Leonardo Carielo de Almeida, alusivas à data, e uma belissima saudação à Bandeira feita pelo orador oficial da festa, o notável tribuno dr. Getulio de Moura. Houve, ainda, um número orfeônico — apoteose à Bandeira, do maestro Vale — e uma prova esportiva, além de uma saudação proferida pelo aluno Okir Alves Pereira.

Depois da parte esportiva, fez-se entrega das medalhas aos campeões e de premios a alunos distintos, encerrando-se a solenidade com o Hino Nacional.

Juntamente com o sr. Prefeito Municipal e o dr. Getulio de Moura, assistiram à solenidade os srs. dr. Fernando Nunes Brigagão, prof. Newton Gonçalves de Barros, cel. Nicolau Rodrigues da Silva, Narciso d'Almeida Ramalheda, Silvino de Azeredo Filho e outras pessoas gradas.

Centenário da Matriz de Patí do Alferes

No proximo domimgo, dia 3 de dezembro, terão inicio as grandes festas com que será comemorado o Centenário da Matriz de Patí do Alferes, prosseguindo as solenidades até o ultimo domingo do mês. A coroação da Padroeira será no dia 8.

Feijoada em homenagem ao sr. Prefeito Municipal

Domingo, à tarde, na sede social, a Diretoria do Iguassú ofereceu uma feijoada ao sr. Prefeito Municipal e aos defensores do alvi-negro no passado e no presente. Discursaram por essa ocasião os srs. dr. Mario Guimarães, dr. Bento Santos de Almeida e Rui Berçot de Matos.

Assembléia Geral para eleição do Conselho do Iguassú

Estão convocados os socios do E. C. Iguassú para se reunirem em Assembléia Geral Ordinaria no proximo dia 1 de dezembro, ás 21 horas, a fim de elegerem o Conselho Deliberativo e seus suplentes, procederem à reforma dos Estatutos e tratarem de interesses gerais.

O Esperança, de Friburgo, jogará, hoje, com o Iguassú

Como encerramento das festas esportivas do aniversário do alvi-negro, será realizada hoje, no estadio de Francisco Baroni, uma partida amistosa entre os fortes quadros do Esperança F. C., de Friburgo, e o do E. C. Iguassú. A's 12 horas será oferecido, pela Diretoria do alvi-negro, um almoço à embaixada de Esperança.

Reina grande entusiasmo na torcida. A grande peleja terá inicio ás 16 horas.

Venceu a Seleção da 1ª Categoria

No jogo realizado domingo, no campo do Iguassú, entre as Seleções da 1ª e 2ª Categorias da LID, saiu vencedora a primeira pela contagem de 3 x 1.

Os quadros estavam assim organizados :

SELEÇÃO A — Osmar II; Milton e Samuel; Nilton I, Nilton II e Olival; Caxambú, Zé Luiz, Dide, Celia e Joãozinho.

SELEÇÃO B — Osmar I; Ismar e Verner; Parafuse, Palhinha e Geraldo; Oto, Caxambuzinho, Valerio, Lelinho e Onoire.

No aniversário da L. I. D.

Hoje, que transcorre o aniversário da Liga Iguassuana de Desportos, haverá ás 20 horas, na sede social, uma sessão solene, quando serão entregues os premios ás Associações campeãs do corrente ano e as medalhas oferecidas pelo sr. Prefeito Municipal aos componentes do Selecionado da 1ª Divisão.

Venceu o Selecionado Juvenil

Na prova preliminar foi disputado um jogo entre o Selecionado dos juvenis e o River, campeão dessa Categoria. Venceu o Selecionado por 3 x 2.

Fizeram «goals»: Ari, Tenda e Leonidas.

DIZEM QUE...

...ha pouco, certa pessoa, metida a sabida, criticou a pianista em vez de o cantor, que realmente errara.

Lembro-me, então, de uma anedota: Notável violinista, numa festa elegante, acabara de executar um número de sensação. Todos o cumprimentavam com palavras elogiosas. E o banqueiro, dono da casa, saiu-se com esta : "O senhor toca admiravelmente e ainda não arranjou dinheiro para comprar um violino novo"?

Creio que esse critico tem a mesma mentalidade... — K.D.T.

Página do Ginásio Leopoldo

6ª. OLIMPÍADA

Rápido histórico

Rezam as histórias que os jogos olímpicos tiveram origem na Grecia artística, legendária e culta.

Etimologicamente a palavra se origina de Olimpia, cidade grega onde se realizavam os jogos olímpicos. Estes jogos eram feitos em homenagem a Zeus Olímpico, de quatro em quatro anos. E se tornaram tão célebres que a cronologia internacional neles baseou seus cálculos.

O ponto de partida da contagem do tempo era a vitória de Cerebos, em 776 antes de Cristo.

Curiosidades

Diz a lenda que foi Hercules o iniciador dos jogos olímpicos. E' fato, porém, que Licurgo restaurou os jogos com a permissão do rei Iphitos.

Os jogos constavam de: corrida a pé, revezamento duplo e sextuplo; corridas com armas de guerra; luta a mão; o pentatlo, que é a reunião de disco, dardo e três lutas; corrida de quádrigas ou carros de quatro cavalos. Também foram acrescentados, mais tarde, concursos literarios e musicais.

No 5° dia os vencedores recebiam a palma e a corôa de oliveira e voltavam sob ovações, para suas cidades, onde recebiam banquetes e homenagens dos poetas.

1ª. olimpíada do Ginásio Leopoldo

Em 1939, no campo do E. C. Iguassú, o Ginásio Leopoldo realizou a sua 1ª. olimpíada.

Os alunos formaram em G L no meio do campo e entoaram o Hino Nacional. Seguiu-se o juramento olímpico e as corridas de revezamento e velocidade, finalizando com o «hand-ball», adaptado pelo organizador da olimpíada, prof. Newton G. Barros. Foram duas as bandeiras: Azul e Branca. Distinguiram-se nessa época: Pascoal Spera, Jair Neves, Maldonado, Mixo, Osvaldo Soares, Osvaldo Cruz, Lehar e Romeu. Entre as moças: Italia Di Gregorio, Ilza Chaves, Cremilda, Eglantine e Uriel.

Outras olimpíadas seguiram-se em 40, 41, 42 e 43.

6ª. olimpíada

Este ano de 1944, o Ginásio teve a grande satisfação de viver a sua maior, mais brilhante e entusiástica olimpíada.

De 7 de novembro, ás 8 hs. da manhã, a 15 de novembro, ás 23 hs., o corpo docente, discente e amigos do Ginásio viveram horas de intenso júbilo e vibração intensa.

Organização

Os alunos foram divididos em duas grandes bandeiras: Branca e Azul. A Branca sob o paraninfado dos professores Batista, D. Maria e Osvaldo. A Azul paraninfada pelos professores José Jorge, Amazor e Lins. A Branca sob o comando de Auro e a Azul, de Joab.

As provas e competições se gruparam em: provas individuais, coletivas, maratona intelectual, concurso de simpatia e demonstração de ginástica.

Início da 6ª. olimpíada

No dia 7, ás 8 horas, formadas as bandeiras em frente á sede do Ginásio Leopoldo, foi hasteado o pavilhão ao som do Hino Nacional. Seguiu-se o juramento do atleta: "«prometo» respeitar os meus adversários e aplaudir as suas vitórias; acatar com respeito todas as decisões dos juizes; esforçar-me sempre por ser forte, como sou bom e culto, pela minha felicidade e do meu querido Brasil".

Sob uma intensa vibração foram abertos os jogos olímpicos pelo diretor técnico que, em palavras vivas, historiou a olimpíada e as suas finalidades.

Demonstração de ginástica

Ao ritmo do "Canto do gaúcho" as moças executaram, graciosamente, os seus numeros de ginástica, delirantemente aplaudidas.

O encerramento

Depois de realizadas as provas de acordo com o programa largamente difundido, entre as autoridades, colégios, associações de classe, imprensa, povo e pais, no dia 15 realizaram-se as derradeiras festividades.

A's 8 hs., desfilaram pela cidade, com o garbo e distinção costumeiros, os olimpeônicos, lado a lado, vencedores e vencidos.

A's 15 hs., teve inicio a sessão solene em comemoração á data e para encerramento.

CAMPEÕES DA 6ª. OLIMPÍADA PRONTOS PARA O DESFILE

A sessão solene

Depois de iniciada a sessão com o Hino Nacional, seguiu-se a entrega das medalhas aos campeões.

O diretor técnico disse breves palavras sobre a orientação do Ginásio, chamando a atenção dos srs. pais para este ponto: durante os jogos olímpicos não se ouviu «uma váia» siquer. No maior ardor das pelejas a torcida organizada estimulava, aplaudia, vivava, mas não deprimia, com as más demonstrações de educação esportiva, os adversários.

Falaram Joab e Núbia, sôbre a data.

Ceni, Diva e Elizabeth declamaram. Herman entusiasmou com os seus solos de violino.

E com o hino "Vitória" foi terminada a sessão.

O Baile Olímpico

A Diretoria do Ginásio, num ambiente de camaradagem e companheirismo fraternal, ofereceu aos contendores um Baile Olímpico em a noite de 15. Azuis e brancos brincaram até onze horas, ao som de um «jazz band» da Capital Federal.

Resultados finais:

PROVAS COLETIVAS	
Branca	44 pontos
Azul	24 »
PROVAS INDIVIDUAIS	
Branca	79 pontos
Azul	73 »
MARATONA INTELECTUAL	
Azul	17 pontos
Branca	6 »
CONCURSO DE SIMPATIA	
Azul	17 pontos
Branca	6 »
FINAL	
Branca	135 ponto
Azul	131 »

SE o corpo com exercícios moderados se fortalece, com doutas instruções se aperfeiçoa o espírito. — SÓCRATES

Notas e Fatos

Exame médico biométrico

Obedecendo as determinações da Divisão de Educação Física, os alunos do curso comercial e ginasial estão sendo submetidos aos exames de saúde e aproveitamento físico.

Exames orais e finais

Em breve será marcada a data de início dos exames finais, para todos os cursos do Ginásio: primário, comercial (diurno e noturno) e ginasial.

A Semana da Bandeira

Meus alunos:

"...o Brasil deve trabalhar ombro a ombro e não peito a peito". E' essa a frase histórica que aqui evocamos, como prólogo de nossa carta.

Grande tem sido o nosso desejo de criar uma frente educacional em Nova Iguassú. Em uma das nossas olimpíadas, homenageámos todas as escolas do Município, com provas olímpicas. Jamais, de nossos lábios, foram ouvidas palavras de menosprezo aos companheiros de magistério. E agora, realizamos mais um desejo, visitando pessoalmente os colégios particulares, a fim de que os nossos alunos sintam que sòmente amando os brasileiros, sem distinções e sem menoscabo, é que se presta a melhor homenagem ao "auriverde pendão de nossa Terra".

Despontou um sol radioso de promessas, com o 1° Congresso Brasileiro de Diretores de Estabelecimentos de Ensino. Trazemos bem vivas ainda, no coração, as palavras do Padre Helder Camara, dizendo que uma das provas de idoneidade moral do Congresso estava em que a sua batina não se sentiu diminuida ao se sentar ao lado de positivistas, espíritas e protestantes.

Quando Nova Iguassú toda homenageia o nosso "lindo pendão da esperança" é mais que oportuno dizer alto, que mestres iguassuanos também se confraternizam, se respeitam, se solidarizam sob o tremular abençoado do "símbolo augusto da Pátria".

E, mais que um dia, mais que uma semana, mas durante um ano todo, lhe dedicam os seus exemplos de desprendimento, justiça, amor, trabalho, lealdade e perseverança.

NEWTON GONÇALVES DE BARROS

CORAGEM — O homem corajoso deve ser como a lâmina que refolha na baínha, dela saíndo oportunamente, não de arranque, às cegas, mas com o vagar da prudência, com o que levará na defesa mais apontado o golpe ou poderá sustá-lo a tempo se o reconhecer injusto. — COELHO NETO

O Dia da Bandeira

A Diretoria do Ginásio resolveu transformar o Dia da Bandeira em a Semana da Confraternização Escolar, certa de que só assim presta, de fato, o melhor culto ao símbolo da Pátria. O seu Diretor visitou, naquele dia, o colégio dirigido pelo ilustre prof. Leonardo C. de Almeida. E presta aqui, também, uma homenagem ao prof. Josué Gonçalves Filgueiras, caráter admiravel, mestre integro que, num gesto cavalheiresco, ofereceu a primeira festa do seu colégio à Diretoria do Ginásio Leopoldo, numa demonstração emocionante do quanto pode a educação a serviço da educação.

PROF. JOSUÉ GONÇALVES FILGUEIRAS

O Grupo Escolar já recebeu, mais de uma vez, a visita da Diretoria e retribuiu essa visita cavalheirescamente.

O Ginásio Santo Antonio hospedou também, com carinho digno de irmãos, o Diretor do Ginásio, na Semana da Pátria.

O distinto prof. Euclides e algumas escolas municipais permutam colaborações com o Ginásio.

E assim prosseguiremos, se Deus quiser, com educação e pela educação, para a educação dos moços de nossa Pátria.

Homenagens outras à Bandeira

Diva Moreira foi a interprete da homenagem dos colegas à Bandeira, declamando com a sua graciosidade: "Relíquia Verde".

Antes da parada cívica, uma revoada de pombos da Colombófila Carioca elevou aos céus os nossos anseios de muita felicidade àquela Bandeira que é o "estandarte que à luz do sol encerra as promessas divinas da esperança".

AS bandeiras são as asas da Pátria. — LUIZ CARLOS.

CEDIM

PREFEITURA MUNICIPAL DE NOVA IGUASSÚ

ATOS DO PREFEITO MUNICIPAL

— Foram concedidas as ferias regulamentares aos seguintes funcionários: Iver Garcia Berçot, Irene da Silva Bastos, Silvio Bueno Soares, Hildeberto Freire de Carvalho, Heliodoro Peixoto Guimarães e Francisco da Silveira Pires.

— Foram concedidas as ferias regulamentares aos extranumerários: Alberto Augusto, Tomaz Pinto de Oliveira, Osvaldo Carlos Oliveira Tupinambá e Dora Eulalia de Sousa.

— Foram concedidos 30 dias de licença, em prorrogação, aos funcionários Alberto Ribeiro da Graça e Julio Chambarelli.

— Foram concedidos 3 dias de licença á funcionaria Salomé Torres Enes.

— Foram concedidos 30 dias de licença aos extranumerarios Mariano Apolo dos Santos e Arí Soares de Sousa e Melo.

— Foram concedidos 8 dias de licença ao extranumerário Vencestau Duque Boemia.

—Foi demitido, por abandono, o funcionário Cledon Cavalcantti de Holanda Lima, tendo sido extinto o seu cargo por ser do Quadro Suplementar.

— Foi concedida a retificação de nome á profª. Geralda Mariosa, em virtude de haver contraido nupcias posteriormente á sua nomeação.

— Foram considerados licenciados enquanto estiverem no serviço ativo do Exercito Nacional, os servidores desta Municipalidade Jurandir Pereira Reis e Epifanio Francisco Moura.

DESPACHOS DO PREFEITO MUNICIPAL

Processos ns. 7410, Antonio Gonçalves: *Concedo 50 o|o de abatimento nas multas impostas pelos autos 895|39, 2309|41 e 3202|42, desde que o requerente efetue o pagamento no prazo de 10 dias.* 7429, José Gomes: *Em face das informações autorizo o lançamento do predio em questão pelo valor locativo mensal de Cr$ 250,00.* 8440, Joaquim de Abreu Salgado: *Lavre-se o contrato.* 8607, Pedro Regina Sobrinho: *Relevo a multa imposta pelo auto 1777|41 e concedo 50 o|o de abatimento nas multas impostas pelos autos 1978|41, 3167|41 e 2[illegible]2|44, desde que o requerente liquide o debito, assim como o de Ind. e Profissões a partir do exercicio de 1940, no prazo de 15 dias.* 8083, Maria Madalena Gonçalves: *Defiro a certidão requerida.* 8880, Armando Gomes Pereira e 8296, Manoel Alves Martins: *Já sendo o caminhão em questão licenciado pelo D. F., concedo a licença neste Municipio, sem direito a racionamento.* 8579, Dimas de Almeida Alentejano: *Indefiro; requeira a prorrogação de acordo com a legislação em vigor.* 8551, Manoel José da Cruz: *Aprovo o ante projeto com as modificações sugeridas pela D. E.* 7879, José Alves da Rocha: *Aprovo a planta de loteamento anexa, em substituição á aprovada pelo processo 3147|43.* 8891, Antonio Pestana Sobrinho: *Requeira o proprietário do imovel.* 8188, Aristides Manoel Rosa: *Quite-se preliminarmente com os debitos das multas acusadas na informação de 19|X|44.* 7543, Agostinho dos Santos: *Certifique-se o que constar.* 7940, Horacio Joaquim Vieira: *A Cia. Fredial deve liquidar o debito acusado.* 8227, João Silvino Damazio: *Tendo os predios em questão sido lançados somente a partir de 1941, nesta Prefeitura, não podem prevalecer os debitos acusados de 1932 a 1940 para o n. 147 e de 1936 a 1940 para o n. 10. Determino, pois, sejam tais debitos cancelados, por inexistentes.* 8323, Industria Brasileira de Artigos Refratarios Ltda.: *Concedo a quota de 100 litros mensais de querozene.* 8326, Brasilides Teles de Andrade: *Concedo a baixa do auto marca Réo e concedo o licenciamento em substituição do auto marca Ford motor n. 183910073, com o aproveitamento da placa n. 16663, pagando o restante do exercicio.* 8459, Manoel Tavares de Lima: *Prove preliminarmente a qualidade de motorista profissional e apresente carteira do I.A.P.E.T.E.C.* 8699, Mariano Rodrigues de Sousa: *Como requer.*

DESPACHOS DO CHEFE DA DIVISÃO DE ADMINISTRAÇÃO

Processos ns. 8919, Manoel Saraiva: *Compareça para prestar esclarecimentos.* 7289, Jorge Ferreira Nunes: *Satisfaça a exigencia da Procuradoria.* 8193, Alcelino Vieira de Moura Sá; 6725, Henrique Duque Estrada Meyer; 8711, Custodia Augusta do Carmo; 8830, Cecio Augusto; 8544, Manoel Lourenço Machado; 8650, José Rafael dos Reis; 8867, Antonia Amalia da Rocha Reis; 8668, Antonio de Sousa Balnco; 8945, Miguel Angelo Leone; 8950, Urania Coelho Ramos; 8390, Imobiliaria Iguassú Ltda.; 8689, Rafael Pesach Hirsberg; 8761, Alfredo Ludolf e 8882, Smul Josek Szererbacki: *Certifique-se o que constar.* 8653, Manoel de Sousa; 8732, Francisco Fernandes; 8380, Nestor Vieira de Morais; 8542, Antonio Cardoso Leal; 8645, Olaria Alves Dantas; 8670, Manoel da Silva; 8683, Augusto Borges do Couto; 8740, Manoel Joaquim Rosa; 8750, Luiz de Carvalho; 8796, Alfredo da Silva; 8835, José Pinheiro; 8443, Donatilia da Costa Crespo; 8797, Benedito Dias dos Santos; 8904, Manoel Gonçalves; 8737, Iracema Guimarães Rosa; 8852, Benedito Fernandes Vieira; 8890, Maercio Lemos de Azevedo; 8922, Oscar Pereira Gomes; 8924, Antonio Pereira Campar; 8943, Vicente Saverio Leone e 8944, Paulo Antonio Leone: *Quite se preliminarmente.*

DESPACHOS DO CHEFE DA DIVISÃO DE FAZENDA

Processos ns. 8402, Adelino Matias Alcarva; 8617, Edmundo José Botelho e 6958, Antonio Barbosa: *Defiro nos termos da informação.* 8371, Cristina Rangel da Silva e outros, e 7525, Jandira de Carvalho Duque Estrada Costa: *Averbe-se nos termos da informação.* 7369, João Batista Leal Filho; 7798, Antonio Joaquim Rodrigues; 7988, Alberto Machado de Sousa; 7989, Joaquim Magalhães; 6368, Augusto Berberich Filho e Dionisia Portela; 7530, Maria José Espinola; 7644, Virginia dos Santos; 8434, João Anastacio Pereira; 8453, Esmeralda Ramos Cavalcantti; 8498, Nicolau Cobelas Pereira; 8532, Manoel Pereira de Barros; 8555, José Domingues Maia; 8559, Francisco de Aguiar; 8566 e 8567, Etelvina Maria da Conceição; 8604, José Ranginha Ribeiro; 8611, Afonso de Sousa Ribeiro; 8641, Josino Reis; 8557, José Antonio Guedes; 8264, Manoel Sobrinho Gonzalez e 8733, Angelita Escudero Perez: *Transfira-se nos termos da informação.* 7907, José Joaquim de Oliveira; 8892, Delfina Cardolti; 8673, Otacilio Silvestre dos Santos; 8674, Francisco Lemos; 8787, Fortunato Fernandes; 8842, Alzira de Castilho Cardoso; 8844, José Constantino Ferreira; 8717, Marieta Magalhães Moura; 8758, Walfrido Lucena de Barros; 8759, Dulce Pereira Cardoso; 8760, Antonio Lulinho; 8762, Nicomedes Cesar Bolamarque; 8765, Albino José Corrêa; 8763, Jaime Rodrigues Nogueira; 8764, Augusto Campelo Horta e 8766, Francisco Gomes: *Como requer.* 8810, Maria Fonseca: *Apresente transferencia do Estado.* 8160, Antonio Luiz de Rezende: *Compareça para esclarecimentos.* 8768, Manoel Soares Leitão: *Junte titão do Estado.* 8441, Josefina Maria de Melo: *Apresente guia de sepultamento.* 7569, Abraham Gekker: *Compareça para esclarecimentos nesta Divisão.* 1363, Manoel Pedro: *Retifique-se, pagando a transferencia do predio.* 8552, Nelson Benjamim Monção: *Apresente transferencia do Estado e bem assim o documento de compra. Quite-se tambem o estabelecimento em apreço, relativamente á multa que recai sobre o mesmo.* 8746, Manoel Gomes e 7234, Maercio Lemos de Azevedo: *Quite-se preliminarmente.* 8289, João Custodio de Lima: *Retifique-se.*

DESPACHOS DO CHEFE DA DIVISÃO DE ENGENHARIA

Processos ns. 7235, M. L. de Azevedo & Cia. Ltda.; 8118, Manoel de Carvalho; 8438, Luiza Rosa do Nascimento; 8540, dr. Mauro Arruda; 8710, Herculano Moreira; 5885, Ademar Antonio de Oliveira; 6155, José Teixeira; 7676, Epaminondas Ramos; 8218, Zulmira Amelia Gonçalves e 8240, José de Almeida Afonso: *Defiro nos termos da informação.* 8541, Delfim Almeida Mauricio: *Mande assinar a planta por profissional legalmente habilitado a construir.* 7516, Arlindo Leoni: *Junte o titulo de propriedade do terreno.* 8554, Maria Beatriz Damaceno; 8404, Carlos Alberto da Silva e 8405, Manoel Pinto da Silva: *Legalize a situação do predio nesta Divisão.* 8598, Alvaro da Costa Martins e Roberto Pinheiro de Lima e 8387, Manoel Luiz Rebelo Junior: *Compareça para esclarecimentos.* 4895, Abeldo dos Santos: *Aguardando a aprovação da planta.* 8347, José Moreira Neto: *Junte titulo de propriedade do terreno em que está construido o predio n. 65 da rua 5 de julho.* 8656, Albino Lopes Lourenço: *Junte carteira profissional assinada pelo empregador e aguarde o despacho do pedido de transferencia.* 8195, Humberto Freire: *Aguardando a apresentação da planta de modificação.* 7710, Gustavo Antonio Francisco: *Aguardando a aprovação da planta de loteamento.*

AUTOS DE MULTA

Por infração do art. 299, item III, do Codigo de Obras, foram aplicadas as seguintes multas:

— Humberto Freire, responsavel pela obra da Avenida Osvaldo Cruz n. 131, em Nilopolis.

AUTOS DE INTIMAÇÃO

De acôrdo com os arts. 43 e 47 do Codigo de Obras, foram feitas as seguintes intimações para a apresentação das respectivas plantas:

— Luziano Pinto da Silva, residente na rua Julio de Abreu n. 722, em Nilopolis.

— Nair Carmo de Campos, residente no Distrito Federal.

— Humberto Freire, residente na Avenida Osvaldo Cruz n. 131, em Nilopolis.

— A. Albino Gonçalves, residente na rua Batista das Neves n. 37, casa 1, em Olinda.

— José Abibe, residente na rua Rocha Carvalho n. 92, em Belford Roxo.

EDITAIS

COMARCA DE NOVA IGUASSU'

Cartório da 2ª. Circunscrição do Registro de Imóveis

Roseo Deoclecio Pontes, Oficial substituto, em exercicio, atendendo ao que requereu d. Brasilia Vieira Bueno de Jorge, intima, pelo presente, Albertina Penedo Silva e João Ferreira Serpi, dados como residentes em lugar ignorado, a virem a cartório, á rua dr. Getúlio Vargas, nº. 126, nesta cidade, pagar as importancias de Cr$ 1.035,00 e 2.200,00, respectivamente, provenientes de prestações atrasadas, e ainda as que se vencerem, referentes aos contratos de promessa de compra e venda, assinados com a requerente, dos lotes de terreno nºs. 13, da quadra "B", da rua Manuel Vieira e 2 da quadra "A", da rua Sete de Setembro, situados na Vila Meriti atualmente no Municipio de Duque de Caxias, ex 8º. distrito deste Municipio, sob pena de, decorrido o prazo legal, serem rescindidos os aludidos contratos e canceladas as respectivas averbações, nos termos do art. 14 § 5º. do Decr. 3.079, de 15 de setembro de 1938. Nova Iguassú, 22 de novembro de 1944. O Oficial: *Roseo Deoclecio Pontes.* 1—2

COMARCA DE NOVA IGUASSU'

Cartório da 2ª. Circunscrição do Registro de Imóveis

Roseo Deoclecio Pontes, Oficial substituto, em exercicio, atendendo ao que requereram Abilio Corrêa do Carmo e João Luiz Ferreira e suas mulheres, intima por este, a Henrique Afonso Ferreira Duque Estrada, dado como residindo em local ignorado, a vir a seu cartório, á rua dr. Getúlio Vargas, nº. 126, nesta cidade, pagar a importancia de Cr$. 550,00, de prestações atrasadas, e ainda as que se vencerem, provenientes do contrato de promessa de compra e venda, firmado com os requerentes, relativo ao lote de terreno n. 101, da rua dr. Aristoteles Coutinho, em Nilópolis, atual 1º. distrito deste Municipio, sob pena de, decorrido o prazo legal, ser o mesmo contrato rescindido e cancelada a respectiva averbação, de acôrdo com o art. 14, § 5º. do Decr. 3.079, de 15 de setembro de 1938. O Oficial: **Roseo Deoclecio Pontes.** — 1—2

Vida de perigos a vida da mulher

Sujeita continuamente ás perturbações proprias de seu sexo, tendo o seu aparelho genital constituido de importantes e delicadissimos orgãos cujas irregularidades facilmente se transformam em gravissimos males, tem a mulher sua vida ameaçada por constantes perigos e precisa, pois, estar sempre vigilante. O seu fluxo mensal é um verdadeiro espelho de sua saude intima: Se vem regularmente em dias certos e em quantidade certa sem dores, colicas, tonturas, enjôos, etc., tudo está bem. Mas se aparece em abundancia ou, ao contrario, diminuido irregular ou retardado então urgem providencias imediatas. Mas nada de recorrer a um remedio qualquer. Os seus males são de duas naturezas diferentes — os que se manifestam pela abundancia de regras e hemorragias e os que se manifestam pela falta, atraso ou diminuição de regras — e, portanto, exigem remedios diferentes. O Regulador Xavier, atendendo a essas duas naturezas diferentes dos males femininos, é fabricado em duas formulas diferentes: o **N. 1** *para os casos de regras abundantes, prolongadas, repetidas e hemorragias e o* **N. 2** *para os casos de falta de regras, regras diminuidas, atrasadas ou suspensas. Portanto, prezada leitora, o Regulador Xavier* **N. 1** *ou o Regulador Xavier* **N. 2**, *conforme o seu caso, é o remedio unico e insubstituivel, capaz de combater eficazmente e afastar de maneira definitiva os seus males conservando-se a salvo de todos os graves e traiçoeiros perigos que ameaçam a sua saude e a sua vida.*

Ouça todas as terças-feiras, ás 21 horas, a sua Mayrink Veiga:
SHOW REGULADOR XAVIER

As Fôrças...

(Conclusão da 1ª página)

se traduz acima de tudo é a preocupação dos corações mais humildes pelo conforto e bem estar dos que estão lá fora defendendo, com o futuro tranquilo dos nossos lares, toda a felicidade dos amanhãs que a civilização aguarda.-(A.N.)

FRACOS E ANÊMICOS!
Tomem:
VINHO CREOSOTADO
"SILVEIRA"
Empregado com êxito nas:
Tosses
Resfriados
Bronquites
Escrofulose
Convalescenças
VINHO CREOSOTADO
É UM GERADOR DE SAÚDE.

Agencia Chevrolet Iguassú
CHEVROLET
João R. Cardoso
Pneus, peças e acessorios
COLOCAÇÃO DE GASOGÊNIO "GENERAL MOTORS"
CHARRETES
RUA 13 DE MARÇO, 48 — TEL. 272

Para combater o calor
CHÁ MINEIRO
Marca Registrada sob o nº. 8.455, em 1912 e aprovado pelo D. N. S. Pública sob o nº. 1.621, em 1923.
Este chá, tão conhecido e usado, é indicado contra o reumatismo gotoso e artritismo, bem assim nas moléstias da pele e, por ser muito diurético, é de ótimo efeito nas doenças dos rins.
E' um dos produtos mais procurados da
FLORA MEDICINAL
J. MONTEIRO DA SILVA & CIA.
RUA SETE DE SETEMBRO Nº 195 — RIO DE JANEIRO
Vende-se em todas as drogarias e farmácias
Não aceitem imitações.

A Tesoura Elegante
J. A. Santos & Pimenta Ltda.
VISTA ROUPA DA TESOURA ELEGANTE
Confecção e 1|2 confecção sob medidas
Roupa de Luxo a Preços Populares
Alfaiataria Tesoura Elegante
TRAVESSA SÃO MATEUS, 157
NILOPOLIS — E. DO RIO
A' VISTA E A PRAZO PELA «ADOMA»

Imobiliária Iguassú, Ltda.
COMPRA E VENDE SITIOS, PREDIOS E TERRENOS
Tratar com RENE' GRANADO
á rua dr. Getulio Vargas, 111
NOVA IGUASSU' E. DO RIO

APOLONIA PINTO

E' inesquecivel entre os grandes nomes que fazem a gloria da nossa História artistica, este, da divina atriz Apolônia que, dignificando o Maranhão, ilumina de glórias o Palco Brasileiro. Não poderá nunca ser olvidado este nome, porque êle representa a dignidade na Arte e a elevação da profissão artistica no meio social brasileiro. Ninguém mais do que Apolônia se fez respeitar com admirativa repercussão em todos os setores em que soube atuar pela inteligencia, pelo talento criador, pela cultura e pela sinceridade com que se dedicou à Arte de Sarah Bernhardt e João Caetano, que ela soube exercer com personalidade definida, criando personagens que representam toda uma Humanidade no modo de ver da grande crítica, diante dos aplausos das platéias mais cultas e mais exigentes. Representando nos palcos estrangeiros, dignificou o nome do Brasil, merecendo os louvores incondicionais de tôda a crítica construtiva, que então se exercia com a maior independencia, que a Arte está sempre exigindo. Não se admite a mediocridade em Arte, ensinou Horacio. Sabia disto Apolônia e era, assim, uma ensaiadora rigorosissima e uma empresária que respeitava a platéia à altura da grande Arte de que ela foi sacerdotisa.

Coelho Neto, Catulo da Paixão Cearense, Humberto de Campos, Guimarães Martins, Inácio Raposo, M. Nogueira da Silva e Reis Perdigão, maranhenses dedicadissimos às glorias da Atenas Brasileira, nunca permitiram nem permitem que fique esquecida a artista que o bronze perpetua graças à colaboração sempre eficiente do escultor César Dória, que a modelou ao lado de Leopoldo Fróis.

A data de 24 do corrente, que assinalou o 7º aniversário do falecimento de Apolônia Pinto, não elevou tão somente o nome de uma atriz digna a todos os aspectos, elevou muito mais o meio teatral e o Estado do Maranhão, que não esquece o nome de quem foi na Cena Brasileira uma afirmação da Arte universal.

XADREZ

CAMPEONATO DO E. C. IGUASSÚ

E' a seguinte a colocação dos concorrentes:

Serie "Dr. Bento Santos de Almeida":

1º lugar	— Rui Matos	2	pontos
1º »	— Orlando Chagas	2	»
1º »	— Salomão Silberman	2	»
2º »	— Juventino Borges	1	»
2º »	— Oto Voigt	1	»
3º »	— Willy Voigt	0	»

Serie "Dr. Mario Guimarães":

1º lugar	— Floriano Silva	2½	pontos
2º »	— Alexandre Rafael	2	»
2º »	— Samuel Torres	2	»
2º »	— Eden Pereira	2	»
3º »	— Hipolito Paquelet	½	»
4º »	— Dr. Ceil Tinoco	0	»

Serie "Cel. Nicolau Rodrigues da Silva":

1º »	— José Paquelet	2	pontos
2º lugar	— Dr. Mario Guimarães	1 ½	»
2º »	— Dr. Paulo Machado	1 ½	»
3º »	— Luiz de Carvalho	1	»
3º »	— Manuel Santiago	1	»

Jogos para a proxima semana de 27 a 3:

Salomão Silberman x Rui Matos — Willy Voigt x Orlando Chagas — Juventino Borges x Oto Voigt — Floriano Silva x Dr. Ceil Tinoco — Alexandre Rafael x Hipolito Paquelet — Samuel Torres x Eden Pereira — Dr. Paulo Machado x Luiz de Carvalho.

Balancete da receita e despesa do E. C. Iguassú no mês de outubro último

Despesas

Despesas efetuadas durante o mês	Cr$ 10.912,20
Depositos no Banco Indus. Brasileiro S|A.	» 1.000,00
Saldo em Caixa	» 26,40
	11.938,60

Receita

Contribuições recebidas durante o mês	Cr$ 3.501,00
Receitas Diversas	» 7.882,00
Saldo do mês anterior	» 555,60
	11.938,60

DISPONIBILIDADES

No Banco Indus. Brasileiro S|A.	Cr$ 37,10
Em nosso poder (Em caixa)	» 26,40
Total	63,50

Nova Iguassú, 31 de outubro de 1944.

Lafayette do Nascimento — Tesoureiro Geral.
Honorino Sousa Junior — 1º Tesoureiro
Anibal Pereira de Sousa Junior — 2º Tesoureiro
Visto: *Mário Guimarães* — Presidente.

CAÇA

Por CÉSAR TORRACA

CARTUCHO DE METAL

Paira no ambiente cinegético uma série de controvérsias sôbre o emprêgo do cartucho de metal nas armas de caça. Dizem uns oferecer o estôjo metálico maior segurança por ser mais forte; outros condenam-no por falta da necessária eficiência. Nós preferimos ficar com os últimos; nós e os técnicos em balistica.

Segundo a opinião dos especialistas o cartucho de metal apresenta várias inconveniências.

Citemos algumas: 1) — O chumbo não se amolga às paredes inferiores do invólucro (cartucho), o que nos apresenta maior número de espaços ôcos ou vazios do que o devia existir; 2) — As buchas não se fixam convenientemente, deixando a carga frouxa; 3) — A vibração produzida no metal é muito maior que a observada no papelão. Nos cartuchos de metal a câmara da arma recebe o choque e uma vibração intensa, após o que o cartucho continua com a deformação que sofreu quando a pólvora se inflamou. Com o cartucho de papelão dá-se o contrário. A vibração é muito menor e, após a combustão do explosivo, êle dilata-se e volta à posição primitiva logo depois, amenizando os efeitos do choque.

O cartucho metálico é, quase sempre, retirado da arma dilatado, mesmo em se tratando de espingarda calibrada.

Deve-se, pois, banir a impressão de ser êsse cartucho mais eficiente por ser de metal. As vantagens decorrentes do seu uso não deixam de aparecer, mas são poucas. Em virtude da resistência do material que entra no seu preparo, tem maior durabilidade e, nos dias chuvosos, ou nas ocasiões em que atravessamos regiões alagadas, resiste à penetração da água. Pode fazer-se uso dêle em tais situações, não sendo conveniente empregá-lo costumeiramente. No entanto, o cartucho de aço vem sendo usado com êxito porque não se dilata.

Para amenizar a dificuldade encontrada no carregamento do cartucho de metal os técnicos aconselham que se usem buchas de calibre imediatamente superior ao do estôjo que se vai carregar. Para o fechamento, em virtude da impossibilidade do virolamento, pode usar-se derramar parafina ou cera derretida sôbre a bucha do chumbo.

E. C. Iguassú

RESUMO DOS ATOS DO SR. PRESIDENTE:

a) — Incluir no quadro social, como contribuintes, dr. Otacilio Wanzeler, João Francisco de Oliveira, Jandir Antonio Novais, José Nicolau, Jorge Name e Raul Monteiro de Barros e, como aspirante Weber Marciano Ribeiro Pimentel;

b) — incluir no quadro social do Departamento Feminino as stas. Nelia Coelho de Sousa, Djanira de Sousa, Anezis Maldonado e Maria Teresa Maldonado;

c) — conceder carteira social ás sras. Margarida Menezes Monteiro de Barros e Nilce Monteiro de Barros;

d) — agradecer á diretoria do E. C. Belford Roxo a atenção que nos distinguiu ao comutar a penalidade imposta ao amador Alcides Manoel da Costa;

e) — cancelar, a pedido, a licença solicitada pelo associado Alberto Costa Ferreira;

f) — agradecer ás sras. Brisabela Paladino e Rosita Barrios, às stas. Rute Berçot de Matos, Orvanda Lipe e Maria Aparecida de Azevedo e ao sr. De Perrota, a valiosa e desinteressada colaboração que deram á festa realizada no dia 15 proximo passado.

Nova Iguassú, 24—XI—1944.

FLORIANO PEIXOTO DA SILVA — 1º Secretário.

OFICINA MECANICA

Reforma de autos em geral—Pinturas, capotas e estufamentos. — Consertos de Baterias diversas

UMBERTO AMBROSI

TRAVESSA 13 DE MARÇO, 96-Tel. 105-Nova Iguassú-E. do Rio

ARMAZEM GLORIA

LIQUIDOS E COMESTIVEIS FINOS

Preços baratissimos — Entregas a domicilio

Alberto Dias Mourão

Av. João Pessôa, 185 — OLINDA — E. F. C. B. — E. do Rio

FAÇA de seu rádio antigo um rádio moderno, e para isso procure a RADIOTÉCNICA MOREIRA que lhe garante o serviço. Dispõe de moderno aparelhamento, e o seu proprietário é o mais antigo profissional. Orçamentos sem compromisso. Tem sempre aparelhos novos e usados para trocar e vender. Montagens e reformas em geral. PRAÇA 14 DE DEZEMBRO, 32 - TEL. 127.

INDICADOR

Medico

Dr. Domingos de Barros Ramos-Clínica medica. Doenças do aparelho genito urinario.-Av. Rio Branco, 108, s. 401 (Ed. Martinelli). Tel. 42-9385. Res.: rua Grajaú, 67 - Tel. 38-7935 - Rio.

Advogados

Dr. Paulo Machado-Advogado — R. Getulio Vargas, 87. Fone: 282. — Nova Iguassú.

Dr. Orlando Moniz Dias Lima — Advogado. Res.: r. Alfredo Soares, 123. Tel. 250-N. Iguassú.

Dr. Alberto Jeremias-Advogado. Escritório: Rua 1º de Março, 7-3º and. S. 309-- Fone 43-9150-Dias 16 ás 18 horas ás 4as e ás 6as feiras: No forum de Nova Iguassú, ás 3as e ás 5as feiras.

Dr. José Basilio da Silva Junior —Advogado — Escritório: Rua da Quitanda, 50, 1º andar. S. 1. Tel. 43 6648.

Dr. Osmar Serpa de Carvalho — Advogado — Escritorio: Rua Mario Monteiro, 114 — Resid.: Rua Aristoteles Coutinho, 70 — Nilopolis — Estado do Rio — Telefone P S 1. Atende-se em Nova Iguassú e Caxias.

Dentistas

Luiz Gonçalves — Cirurgião Dentista - Diariamente das 8 ás 18 horas. Rua Bernardino Melo n. 2139. Telefone, 314. Nova Iguassú.

Dr. Pedro Santiago Coscia — Cirurgião Dentista. Raio X-(Edificio Ouvidor). Rua Ouvidor, 169, 8º andar, sala 811. Telefone, 43-6503 - Rio.

Tabeliães

Cartorio do 2º Oficio de Notas - João Bittencourt Filho—Oficial do Registro de Titulos e Documentos. Comarca de Duque de Caxias — E. do Rio.

Despachantes

Escritorio Técnico Comercial—Santos Netto & Irmão (Contadores e Despachantes). Serviços comerciais em geral. Rua dr. Getulio Vargas, 42. Tel. 208 — Nova Iguassú.

Marinho Magalhães — Despachante Oficial da Policia. Trata de todo serviço administrativo desta repartição. Rua dr. Getulio Vargas, 52. Tel. 316 — Nova Iguassú.

Cid do Couto Pereira — Despachante oficial junto à Recebedoria. Esc.: R. Marechal Floriano, 2029. Tel. 101—Res.: rua Bernardino Melo, 1595.

Nicanor Gonçalves Pereira — Despachante Municipal — Rua Bernardino Melo, 2059 — Tel. 27—Resid. Rua Rita Gonçalves, 505. Tel. 66— Nova Iguassú.

Ybicuy T. de Magalhães—Aj. Despachante — Serviços comerciais, Escritas. Transferencias. Averbações.-Esc. e Res.: rua dr. Getulio Vargas, 165. N. Iguassú.

Farmacia

Farmacia e Drogaria Central—Rua Marechal Floriano, 2194. Tel. 16 — Nova Iguassú. Depositario dos Produtos Seabrina e Victory. Farmaceutico A. P. Guimarães Victory.

Casas Funerarias

Casa São Sebastião—Caixões e corôas - Osvaldo J. dos Santos. Av. Nilo Peçanha, 39. Tel. 283 — Nova Iguassú.

Casa Santo Antonio — Serviço Funerario - Guilhermina Ferreira da Silva. Rua Marechal Floriano, 2018. Tel. 86 — Nova Iguassú.

Diversos

Delfim Pereira Montenegro — Construtor. Av. Santos Dumont, 626 - Telefone, 69 — Nova Iguassú.

S. M. Torraca — Copias e papeis heliográficos. R. Uruguaiana, 112-1º and. Fones: 23-4968, 23-2663 e 43-8826.

Mandioca e aipim — Compra-se qualquer quantidade, á rua S. Sebastião, 1695 (fundos) - Belford Roxo — Estado do Rio.

Fotografia Iguassú — Lauro de Oliveira. Chamados a domicilio. Telefone, 323 — Nova Iguassú.

Saber é poder — Aprenda inglês — Preços modicos. -- Dirija-se a Mr. Detting. Rua Floresta Miranda, 222 — Nova Iguassú.

Trabalhos graficos? Na redação deste jornal

C. Barbosa & Irmão

Bebidas, Cereais, Laticinios, Conservas, etc.

Comissões

Consignações

Telefone, 424 — Caixa Postal, 12

Endereço Telegráfico «Cereais»

PRAÇA 14 DE DEZEMBRO, 84

Nova Iguassú — E. do Rio

A educação dos filhos é a maior preocupação dos pais

Muitas centenas de alunos foram confiados este ano ao CURSO IGUASSÚ que, ministrando eficientemente a instrução, não descuida da educação das crianças.

Procure saber o que é o CURSO IGUASSÚ, o que êle fez este ano e o muito que ainda espera fazer.

Selecionado corpo de professores registrados, zelosos e competentes.

Exames primários oficiais em dezembro para entrega dos certificados aos quintanistas.

CORREIO DA LAVOURA

FUNDADO EM 22 DE MARÇO DE 1917

ANO XXVIII — NOVA IGUASSÚ (Estado do Rio), DOMINGO, 26 DE NOVEMBRO DE 1944 — N. 1.445

O INHAME

O inhame não deve ser cultivado nem em terras muito compactas nem muito úmidas. Entre nós, é mais usado plantar o inhame á beira dos regos, onde a agua tenha escoamento lento, mas continuo.

Nos quatro primeiros meses convém fazer 2 ou 3 capinas, para evitar que o mato abafe as plantinhas, antes que suas folhas produzam sombra capaz de impedir o crescimento de ervas daninhas.

Passados seis a doze meses, conforme a variedade, o solo e os tratos, as plantas começam a apresentar os sinais de maturidade; as folhas inferiores murcham e caem, toda a folhagem toma um tom muito mais palido. Nessa ocasião já se pode iniciar a colheita. Quando o inhame se destina ao consumo imediato, cava se junto ao pé, com cuidado, tiram se os rizomas necessarios, evitando-se ferí-los com a ferramenta. Deve-se igualmente ter todo o cuidado em não ofender os brotos, que representam a futura safra.

Sendo necessario conservar as tuberas, varias semanas na fazenda ou no armazem, deve-se escolher, para isso, o local mais seco possivel, onde haja boa circulação de ar. E' arriscado conservar as tuberas em sacos ou em barris, a não ser que sejam expostas a correntes de ar.

E' importante lembrar que, conquanto a umidade possa causar a decomposição dentro de duas ou tres semanas, é todavia possivel armazenar essas raizes durante vários meses em lugar seco. A intervalos, durante o periodo de armazenagem as tuberas devem ser examinadas no intuito de se verificar se acusam apodrecimento. Logo que se descobrir qualquer sinal de deterioração, é necessário remover os tuberculos afetados e as diversas partes apodrecidas das tuberas maiores.

SEUS LABORATORIOS E FARMACIA: R. CARIOCA, 32-RIO

As Associações Rurais e sua importância econômica

A Associação Sul-Fluminense de Exposições Rurais, que congrega em seu seio todo o poderoso mundo produtor dessas ferteis regiões, certamente servirá de modelo ás organizações do mesmo gênero, em todo o Estado. Trata-se, incontestavelmente, de órgãos muito práticos onde o lavrador terá novas oportunidades de aperfeiçoamento e educação rural. Ainda agora, acaba a A. S. F. E. R. de receber do governo estadual uma prova de interesse com que os dirigentes de hoje encaram iniciativas de tal natureza. Assim é que, de regresso a Barra do Pirai, depois de um longo entendimento com o chefe do governo do Estado do Rio, os diretores da Associação Sul-Fluminense de Exposições Rurais apresentaram ao interventor Amaral Peixoto, em telegrama, seus sinceros agradecimentos pelas distinções dispensadas e bem assim o amparo do governo fluminense às pretenções da A. S. F. E. R

O QUE E' SEMENTE SELECIONADA

Abusa-se, entre nós, da expressão "semente selecionada"; qualquer lote de semente, grosseiramente "catadas", é apresentado como de sementes selecionadas. Por isso, julgamos util chamar a atenção dos lavradores que as *sementes selecionadas* exigem, segundo Krug, os seguintes requisitos:

1º) — A sua ascendencia e constituição hereditaria, no que se refere aos caracteres economicos da variedade a que pertence, devem ser perfeitamente conhecidas.

2º) — Devem ser isentas de misturas de sementes de outros tipos e de ervas daninhas.

3º) — Devem possuir alto poder germinativo.

4º) — Devem ser de preferencia de tamanho uniforme e isentas de doenças e pragas.

5º) — A variedade ou linhagem em questão precisa ser bem adaptada ao clima e ao solo da região onde as sementes vão ser semeadas.

6º) — Devem ser de alta produtividade.

7º) — A qualidade do produto deve satisfazer ás exigencias do comércio ou do consumo local.

A SÍFILIS

É UMA DOENÇA GRAVÍSSIMA MUITO PERIGOSA PARA A FAMÍLIA E PARA A RAÇA. COMO UM BOM AUXILIAR NO TRATAMENTO DÊSSE GRANDE FLAGELO USE O

ELIXIR DE NOGUEIRA

A SÍFILIS SE APRESENTA SOB INÚMERAS FORMAS, TAIS COMO:

REUMATISMO
ESCRÓFULAS
ESPINHAS
FÍSTULAS
ÚLCERAS
ECZEMAS
FERIDAS
DARTROS
MANCHAS

"ELIXIR DE NOGUEIRA"

CONHECIDO HÁ 65 ANOS
VENDE-SE EM TÔDA PARTE.

A batata doce e seu valor como cultura e alimento

E' grande o valor da batata doce na alimentação dos animais domesticos, que recebem com avidez não sòmente a batata mas tambem a própria rama. Sua riqueza em materias hidrocarbonadas, sob forma de açucares e amido de facil digestão, torna a batata doce recomendável para a alimentação do gado bovino, especialmente das vacas em periodo de lactação. Ela foi colocada entre os quatro principais alimentos dos porcos, e dos mais faceis de serem obtidos na fazenda; melhor que a batata doce sómente são indicados a mandioca e o milho. Vê-se pois que a batata doce é um alimento de vasta aplicação nas fazendas, tanto servindo para a alimentação humana, como forragens nutritivas aos suinos e bovinos. Existem naturalmente variedades mais indicadas para cada um dos tipos de alimentação.

UM ovo fornece cerca de 2 a 2,5% das calorias exigidas diariamente por um homem de talhe médio, em seu trabalho quotidiano. Isto representa apenas uma pequena parcela do que dele se exige, pelo dispendio diario de energias. No entanto, levando-se em conta que a principal caracteristica dos ovos é a de proteger o organismo humano de possiveis deficiencias nutritivas, o valor energetico total é facilmente conseguido pelo homem através de outros alimentos.

É SEMPRE necessário combater os piolhos e as ácaras das aves, pois multiplicam-se com grande rapidez. Aplica-se nos poleiros o óleo usado do motor, ou querozene, para exterminar os ácaras e ás galinhas cloreto de sodio para acabar com os piolhos.

Alfaiataria Globo

Seções completas de
Alfaiataria
Chapelaria
Camisaria
Perfumaria e
Linhas em geral

ALFAIATARIA GLOBO 1968

UNICOS depositarios dos afamados CHAPE'US RAMENZONI

Especialidade em uniformes para todos os colegios

Preços mais baratos que no Rio

Rua Marechal Floriano, 1968

TELEFONE, 280

NOVA IGUASSÚ — E. do Rio

BANCO DO BRASIL S. A.

O MAIOR ESTABELECIMENTO DE CRÉDITO DO PAÍS

Filial de Nova Iguassú - Estado do Rio: Praça 14 de Dezembro, 98

Telefs.: 4 (Contadoria) e 25 (Gerência) - End. Tel.: "Satélite" - Caixa do Correio, 3

Condições para as contas de depósitos:

Com juros — (sem limite)	2 % a.a.	(retiradas livres)
Populares — (limite de Cr$ 10.000,00)	4 % a.a.	(» »)
Limitados — (limite de Cr$ 50.000,00)	3 % a.a.	(» »)
Prazo Fixo — de 6 meses	4 % a.a.	
— de 12 meses	5 % a.a.	

PRAZO FIXO COM RENDA MENSAL

— de 6 meses	3, 1|2 % a.a.
— de 12 meses	4, 1|2 % a.a.

NOTA — Nesta conta, o depositante retira a renda, **mensalmente**, por meio de cheques.

DE AVISO — Para retiradas (de quaisquer quantias) mediante aviso prévio:

— de 30 dias	3, 1|2 % a.a.
— de 60 dias	4 % a.a.
— de 90 dias	4, 1|2 % a.a.

LETRAS A PRÊMIO (sujeitas a sêlo proporcional)

— de 6 meses	4 % a.a.
— de 12 meses	5 % a.a.

Faz, nas melhores condições, tôdas as operações bancárias

Cobranças — Transferências de Fundos.
Descontos de letras, saques e cheques sôbre esta ou quaisquer outras praças.
Empréstimos em contas correntes com caução de duplicatas.
Empréstimos em letras hipotecárias.
Crédito Agrícola a longo prazo, sob a garantia exclusiva da fruta.
Crédito Pecuário a longo prazo para custeio de criação, aquisição de gado para engorda, recriação, etc.
Crédito Industrial para a compra de matérias primas e reformas, aperfeiçoamento e aquisição de maquinário.

São atendidos, com a maior presteza, todos os pedidos de informações e esclarecimentos sôbre quaisquer operações da Carteira de Crédito Agrícola e Industrial, que se acha em pleno funcionamento.

Agências em tôdas as capitais e principais cidades do Brasil
Correspondentes nas demais e em todos os países do mundo