



Todos os servidores municipais, inclusive inativos e pensionistas, vão receber um mês de vencimentos como abono de Natal

AS FESTAS DO funcionalismo municipal

Os funcionários municipais, inclusive os inativos e pensionistas, vão passar, pode se dizer desde já, as festas do Natal que se aproxima, mais felizes que no ano passado, quando não puderam receber, por vários motivos, nenhum abono. Submetido há pouco à apreciação do Prefeito Municipal, recebeu o projeto n. 81, que concede a todos os servidores municipais, como abono de Natal, um mês de vencimentos, parecer favorável, pois o Chefe do Executivo declara, em sua resposta à consulta feita pela Câmara, nos termos da Lei Orgânica, que a medida proposta foi ao encontro de seus propósitos, pelo que entende ser o projeto, de autoria da vereadora Carmelita Brasil e subscrito pelos seus colegas Manoel Passos, Otavio José Soares e Válder Freitas, conveniente e oportuno. S. excia., querendo evitar interpretações errôneas e possíveis injustiças, lembrou que seria conveniente constar do projeto, apesar do seu sentido amplo, que o abono é extensivo aos inativos e pensionistas.

Logo, está assegurado no Natal que aí vem o abono integral aos funcionários municipais, que têm a seu favor não só os recursos necessários e disponíveis nos cofres da Municipalidade, mas ainda a lembrança e a boa vontade dos Poderes Legislativo e Executivo. Chegou a dizer o Prefeito Municipal que, concedendo o abono, "pretende tornar um pouco mais alegre o fim de ano do funcionalismo municipal, que, com tanta dedicação e lealdade, no que lhes compete, vem servindo à causa pública".

O Congresso dos Vereadores Fluminenses



O dr. Alfredo Ferreira, presidente da Câmara de Teresópolis, quando abriu os trabalhos do I Congresso dos Vereadores Fluminenses, vendo-se ainda o secretário geral, vereador Dionísio Bassi, e o 1º e 2º secretários, Ernesto Silveira e Edith C. Olivier

Segundo notícias já divulgadas pelos diários da Capital, encerrou-se domingo último, na cidade de Teresópolis, o I Congresso dos Vereadores Fluminenses, que teve uma sessão preparatória, outra de instalação e três plenárias, formando a Mesa dirigente, no primeiro dia, os vereadores Alfredo Ferreira, de Teresópolis, Dionísio Bassi, de Nova Iguaçu, Ernesto Silveira, de Teresópolis e Edith Castex Olivier, de Niterói. Nas duas sessões seguintes, assumiu a presidência o dr. Nilton Guerra, da Câmara de Niterói, o qual, à semelhança do primeiro, dirigiu com tato os trabalhos do Congresso.

Entre as autoridades presentes ao Congresso, distinguiram-se o prefeito local, sr. José Janotti, o de Magé, sr. José Ullman Jr., o deputado estadual

Tenorio Cavalcanti, e o secretário de Interior e Justiça, dr. Ivair Nogueira Itagiba, representando ali o Governador do Estado, cel. Edmundo de Macedo Soares.

Fizeram-se representar naquele importante conclave, de caráter acentuadamente democrático, as Câmaras Municipais de Nova Iguaçu, Nilópolis, Duque de Caxias, São João de Meriti, Niterói, Teresópolis, Magé, Três Rios, Itaverá, Cordeiro, Rio Bonito, São Gonçalo, Paraitiba do Sul, Barra do Pirai e Barra Mansa.

No decorrer dos trabalhos, como acentuou um conceituado órgão carioca, tiveram atuação destacada os vereadores Jorge Sader, de Niterói, Dionísio Bassi, de Nova Iguaçu,

(Conclus na última página)

CORREIO DA LAVOURA

ORGAO INDEPENDENTE FUNDADO EM 22 DE MARÇO DE 1917

Fundador: SILVINO DE AZEREDO

Diretor-Gerente: AVELINO DE AZEREDO

Diretor-Secretário: LUIZ DE AZEREDO

ANO XXXII

NOVA IGUAÇU (Estado do Rio), DOMINGO, 19 DE DEZEMBRO DE 1948

N. 1.657

UM CIENTISTA NO BRASIL

AYLTON AZEREDO DA SILVEIRA

Todas as profissões têm o seu cunho de nobreza. Desde que o homem se instituiu em sociedade organizado, o trabalho conjunto se tornou uma necessidade para o bem comum. Aquele que se desincumba, com honestidade, da tarefa que lhe compete, contribui com uma parcela, que não é pequena, para a vida harmoniosa da sociedade. Sendo todas as profissões necessárias, cada uma dando conta de um mister particular e cuja soma traduz o trabalho total do homem, distinguem-se no fator importância pela transcendência que possuem ter, pelo alcance sobre a vida dos semelhantes e influência no mundo futuro. Tanto é necessário o operário que no campo lida com o trator como o engenheiro que calcula no escritório, assim como são indispensáveis oficiais e soldados para que um exército possa cumprir seus objetivos. E é por esta razão que não podemos desprezar nem uns nem outros. A máxima compreensão entre dirigentes e dirigidos é fator essencial para que se chegue a bom termo nas missões a que nos propomos. A união faz a força.

A importância de uma junção reside, tão somente, no raio de ação e nos efeitos que o seu desempenho tem sobre as demais criaturas. O indivíduo que a um trabalho deste gênero se dedica, precisa de um longo preparo e de um posterior ganho de experiência que o habilite a exercê-lo com eficiência. O profissional deste serviço não se improvisa nem se faz da noite para o dia. É o caso da Ciência. O seu desenvolvimento através dos séculos tem modificado a face da terra, alterando sua fisionomia, fazendo vários costumes de povos, introduzindo novas práticas no sentido de melhorar as condições de vida das populações. E' onde cresce de importância o cientista. A nação que não estimula seus filhos em destaque neste setor, que não dispõe de meios através dos quais esses mesmos filhos possam aplicar e desenvolver seus conhecimentos, ficará sempre, economicamente, subordinada às mais poderosas.

Assistimos, há poucos dias, à chegada ao Brasil de um grande cientista pátrio que vem aperfeiçoando seus conhecimentos em terras estrangeiras e que há pouco tempo alcançou renome internacional com a descoberta feita no terreno da física nuclear do meson. Trata-se de César Lattes. Veio parabenizar uma turma de químicos industriais e ao que tudo indica, regressará em breve aos Estados Unidos. Nenhum representante oficial compareceu ao seu desembarque. Apenas o fizeram associações científicas, alunos e professores das escolas superiores, mais em contacto com os assuntos desta natureza. Já se esboça, agora, um movimento no sentido de premiar o jovem estudioso para estimulá-lo a prosseguir em suas investigações. O ideal seria que ele ficasse no Brasil para, no meio de tantos sábios eméritos, como, por exemplo, o prof. Costa Ribeiro, da Faculdade Nacional de Filosofia da Universidade do Brasil, difundir o gosto pela pesquisa e prosseguir nas que vinha realizando no exterior.

As despesas que se fazem com assuntos desta natureza não são das que trazem lucros imediatos. As vantagens surgem mais tarde, com um juro difícil de avaliar.

A LAPIS...

Abrir mão do subsidio?

SILVINO SILVEIRA



O Brasil necessita de uma educação democrática e política. A luta não deve ser apenas compreendida no combate ao analfabetismo, micróbio de terrível cisparidade que tende a alastrar-se, de norte a sul, ante a deficiência de escolas primárias.

Milhares de crianças ficam privadas, anualmente, de frequentar os estabelecimentos de ensino preliminar, entrando para a legião da vadiagem, do crime, tornando-se prejudiciais à coletividade e à grandeza da Pátria.

Atravessamos uma quadra de covardias, vacilações, intrigas, interesses inconfessáveis...

Assuntos de caráter econômico, tendentes à mobilização de nossas riquezas, que procurem difundir e fomentar as indústrias, intensificar a agricultura e desenvolver o comércio, são relegados a plano inferior.

A proteção à infância e à velhice, cantada em prosa e em verso, há mais de quinze anos, salvo raríssimas exceções, não tem passado de vã promessa.

O nosso patrimônio moral tem merecido as mais severas críticas!

Falávamos, num dos últimos números do CORREIO DA LAVOURA, de um grande idealista, o venerando prof. Coelho e Sousa, exemplo vivo para a nossa mocidade, que estava ocupando a atenção do Palácio Tiradentes.

A Comissão de Educação e Cultura da Câmara dos Deputados havia dado parecer favorável a um projeto que concedia pensão mensal vitalícia de dois mil cruzelos, para suavizar a decrepitude do acatado mestre, autor de preciosos manuais odontológicos.

Esse projeto, digno dos maiores aplausos, apresenta do pelo sr. Pedrosa Júnior... aquele da proliferação dos dentistas práticos, foi rejeitado em plenário, porque o seu autor não apareceu para justificá-lo e defendê-lo!

Como o esse parlamentar existem outros e outros que só pensam nas vantagens do subsidio, no êxito financeiro do mandato...

Com o aumento de vencimentos dos servidores públicos, agitam-se os "pais da pátria", apesar das dificuldades financeiras, no acrescimento do subsidio e polpudos adicionais.

Ele a declaração enviada à Mesa do Palácio Tiradentes, por um deputado fluminense:

"Contrário, em princípio, ao aumento de vencimentos, por julgá-lo desaconselhável, considero-me inibido de votar a majoração de subsidio.

A comunidade brasileira não é formada somente de militares e do funcionalismo público; o inflacionismo que se promove pelo aumento dos seus vencimentos e de outros que fatalmente virão, vai agravar o custo da vida para uma grande massa de desatendidos, onde se encontram os mais desajustados e a pobreza.

Pareceu-me sempre mais prudente e justo enfrentar-se a crise, forçando o barateamento de todas as utilidades pelo fomento da produção e livre concorrência.

Se os milhões de cruzelos consignados para esses aumentos fossem bem aplicados, durante um quinênio, no fomento da produção do país, no crédito à lavoura e garantia de preços mínimos, no atendimento à saúde e assistência ao homem do campo e na facilidade de transporte, poder-se-ia, seguramente, esperar dias de mais fartura e felicidade para todos os brasileiros".

Os vereadores de Eloi Mendes, prospero município do sul de Minas, reconhecendo a necessidade da ampliação o melhor aparelhamento do único hospital da localidade, resolveram abrir mão de seus subsidios até a terminação dos seus mandatos.

Uma salva de palmas. Terão imitadores os edis mineiros?

OIL Operações Imobiliarias Limitada

ENCARREGA-SE DE: Lotear pelo dec. lei 58 - Vender lotes - Receber prestações SEDE: Rua 10, de Março, 17 - 2º - sala 3 - Tel. 23.6045 RIO DE JANEIRO

ARTHRITISMO · GOTA · RHEUMATISMO LYCETOL

GRANULADO DE GIFFONI - O MELHOR DISSOLVENTE DO ACIDO URICO FRANCISCO GIFFONI & CIA. - RUA T. DE MARÇO, 17 - RIO

A CASA LAURA

Deseja a todos os seus distintos frequentes FELIZ NATAL e BOAS FESTAS

Admissão gratuito:

iniciadas as aulas a 13 de Dezembro Rua Marechal Floriano, 1074 - Tel. 29

no Ginásio Leopoldo

RAINHA DAS BAIANAS

Segundo estava anunciada, realizou-se domingo ultimo, na quadra de basquete do alvinegro, uma grande festa pró Maternidade de Iguassú...

Vale ressaltar que a festa em benefício das mães pobres e desamparadas teve todo o apoio do generoso povo de Nova Iguassú...

O programa, conquanto longo, agradou aos que assistiram ao seu desenrolar, sobretudo a colaboração no show, de Dilú Melo, Blackout e a apresentação de formosas baianas.

Venceu o Concurso de Rainha das Baianas a eta. Nilza Rodrigues da Silva, com 31.350 votos, colocando-se em segundo lugar, com 28.725 votos, a jovem Maria Aparcida Barbosa de Araujo...

A Banda da Polícia Militar do D. Federal concorreu de veras para animar a festa em benefício da Maternidade.

Bonde da Alegria

Hoje, às 19 horas, no salão do Ginásio anexo à Matriz de Santo Antonio, vai realizar-se, conforme já anunciamos, um grande espetáculo em benefício das obras da igreja.

O famoso ventríloco Vindondo, com sua coleção de bonecos, fará a apresentação da revista Bonde da Alegria, com números de musica, cenas cômicas, paródias, bailados, etc., fadada a obter magnifico exito...

Mme. MOURA MODISTA

Executa vestidos, bordados e acolchoados. RUA GETULIO VARGAS, 30 Nova Iguassú - E. do Rio

DR. ALFREDO SOARES

CLINICA DE CRIANÇAS CONSULTORIO: Rua Bernardino Melo, 1847.º and. - Sala 11 2.º, 3.º, 4.º e 5.º. - Sábado das 15 às 17 horas RESIDENCIA: Rua Antonio Carlos, 145 - Telefone 288

VIDA SOCIAL

Meu silencioso Lar Neste Lar há tanta Paz, e uma quietude sem par, que em seu beiral, ao Crepusculo, vêm as pombas descansar...

LUIZ OTAVIO

DATAS INTIMAS

Fizeram anos neste mês: - 13, sr. Cipriano Bastos Pinto, residente em Osvaldo Cruz;

- 13, sr. Edmundo Francisco Bernardes, residente em Pati do Alferes;

- 13, menina Luzia Celia filha do sr. Osvaldo Santos e de d. Julieta P. dos Santos;

- 13, menino Antonio Paulo, filho dileto do ten. Roberto Cabral e de sua exma. esposa d. Carmen Rezende Cabral;

- 14, cirurgião-dentista Moisés de Azevedo;

- 14, menina Marlene, filha da era. Gloria A. Mendes;

- 14, menina Eliane, filha do sr. Armando Sales Teixeira e de d. Adí dos Santos Sales Teixeira;

- 14, menino Nilo Sergio (1.º aniversário), filho do sr. Cesar Palmeira e de d. Sildorema S. Palmeira;

- 16, sta. Dirce Mota;

- 16, sr. Ari Barbosa da Silva, funcionário da Central;

- 16, d. Julia Romaguera;

- 16, menina Teresinha de Jesus, filha do sr. Antonio P. de Araujo e de d. Josefa de Araujo;

- 16, menina Lucia Maria, filha do sr. Juvenino Borges e de d. Alaide Azevedo Borges;

- 17, profa. Venina Corrêa Torres, esposa do sr. Francisco Torres;

- 17, eng. W. W. Watkins;

- 18, menino Fernando Paulo, filho do oficial de Justiça sr. Moacir Gonçalves e de d. Isaura Gonçalves;

- 18, sr. Joaquim Cardoso de Matos;

- 18, sr. William Mitre;

- 18, d. Elza Soares Lara, esposa do sr. José Jazão Lara.

Fazem anos hoje: - d. Maria Beatriz Falcão, esposa do sr. Manoel da Silva Falcão;

- d. Helena Licurel da Silva, esposa do sr. Ari Barbosa da Silva.

NASCIMENTO

No dia 8 deste, nasceu a menina Maria Ligia, filha do sr. Otacilio Soares e de d. Irene Robles Soares.

BATISADOS

Hoje, às 15 horas, será levado à pia batismal, nesta cidade, o menino Carlos, filho do sr. Carlos Leão de Barros e de d. Noemia Falcão de Barros. Serão seus padrinhos o sr. Nilo Pires Ferreira e a sta. Gloria da Rocha Lima.

Também será batizada hoje, nesta cidade, a menina Genoeta, filha do sr. Jaime

Ginásio S. Antonio

Alunas que terminaram o curso

Quinto-feira ultimo, dia 16, no amplo salão anexo à Matriz local, realizou-se a solenidade de entrega de certificados às alunas do Ginásio Santo Antonio, que terminaram o primeiro etapa do seu curso secundario.

Numerosas pessoas assistiram à referida solenidade, sob a presidencia do dr. Antonio Cian, notando-se entre as autoridades presentes o prefeito Sebastião de Arruda Negrellos, o deputado federal Getulio Moura e o deputado estadual Mario Guimarães.

A turma, que a profa. Dora Eulalia de Sousa Papaléo poranfinou, compunha-se das seguintes senhorinhas: Ailida Quaresma da Costa, Arlete Fagundes Barbosa, Aldenir Ferreira de Sousa, Ana Pamela, Auréa de Lima Lara, Ana Pereira do Vale, Cecília Lucinda Lapa Chaves, Cecília Leda Barros, Cecília Edna dos Santos, Cecília Maria Machado, Celina Martins, Dilza Pimenta de Vasconcelos (oradora), Eunice Ramos Fagundes, Edemir Silva de Sousa, Cloimar Martins Duque, Edir Oliveira de Sousa Ribeiro, Jaci do Silveira Freitas, Heloisa Maria Mota, Leda Gonçalves, Luzia de Melo Cardoso, Francisca da Rocha Passos, Maria Aparecida Nogueira, Maria Helena Chaves Meireles, Marília Pereira de Castro, Miriam Caulino Soares, Rute Emilia da Silva, Ivone Fachinha e Sílvia Pereira Soares.

A bela festa realizada no Ginásio Santo Antonio terminou com um drama em 3 atos - A Choupana Bretã, em que figuraram alunas desse educandário.

Aviso aos srs. Comerciantes e Industriais

A Associação Comercial e Industrial de Nova Iguassú promoverá no próximo dia 22, às 20 horas, um jantar de confraternização, tendo como convidados de honra os poderes Legislativo e Executivo da cidade. A lista de adesões encontra-se na sede da Associação, à rua Marechal Floriano, 2434, sob.

Amilcar da Silva Barbosa

Despachante Municipal Av. Presidente Vargas, 149 9º andar, sala 5, Tel. 43-7535 Rio de Janeiro

de Vargas Wanzeller e de d. Ivone Alves Wanzeller. O casal Darwin Vargas Wanzeller será o seu padrinho.

A menina Genoeta completa amanhã o seu 1º aniversário ANIVERSÁRIO DE CASAMENTO

No dia 16, fez anos o distinto casal Henrique Duque Estrada Meter - Eufrosina Reis Meier.

CASAMENTO

Ontem, na vizinha localidade de Mesquita, verificou-se o enlace matrimonial do dr. Benedito José Silveira Leite, filho da sra. Margarida Vita Silveira Leite, com a sta. Lóide Ribeiro Machado, filha do sr. José de Amorim Machado e de d. Maria Ribeiro Machado.

Foram padrinhos do noivo, no ato civil, o deputado federal Janduí Carneiro e Senhora, e da noiva o sr. Djalma Junqueira e Senhora. Paranimfaram a cerimonia religiosa, por parte da noiva, o dr. Cleodion Cavalcanti e Senhora, e por parte do noivo, o dr. Hugo de Abranches e Senhora.

Aos distintos amigos, assinantes e anunciantes do CORREIO DA LAVOURA desejamos Boas Festas e um Ano Novo próspero e feliz.

CINEMA VERDE

HOJE - Jornais Nacional e da Fox; um desenho; o drama: "Só resta uma lagrima", com Olívia de Havilland, Mary Anderson e Roland Culver; e a continuação do filme em série: "A filha de Don Q".



AMANHÃ, TERÇA E QUARTA-FEIRA - No Festival dos Empregados será exibido o drama: "Aventura", com Clark Gable, Greer Garson, Joan Blondell e Thomas Mitchell; a comedia: "Na casa do fantasma", com o Gordo e o Magro; e a continuação do filme em série: "Sombra do Terror", segunda e terça-feira.

QUINTA E SEXTA-FEIRA - Jornal Nacional; o drama: "Intruso misterioso", com Richard Dix, Barton MacLane e Nina Valle; e o filme: "O despertar do mundo", com Victor Mature, Carole Landis e Lon Chaney Jr.

SABADO E DOMINGO - Jornais Nacional e da Fox; um desenho; o drama: "Canção de duas vidas", com Nelson Eddy e Ilona Massey; e a continuação do filme em série: "A filha de Don Q".

Exposição de trabalhos manuais

O Ginásio Leopoldo, conceituado educandário desta cidade, expôs há pouco, na Sala Rui Barbosa, numerosos trabalhos manuais e desenhos de seus alunos, orientados pelo bom gosto e competência dos professores Antonieta de Sousa Barros e Otacilio Chaves.

Por deferencia especial do prof. Newton G. de Barros, que responde pela direção técnica do estabelecimento, é que o diretor-secretário deste jornal teve o prazer de inaugurar, no dia 13 do fluente, a referida exposição de trabalhos manuais e desenhos, que mereceu justos elogios de quantos tiveram o ensejo de visitá-la e apreciar-lhe a beleza dos trabalhos expostos.

A festa dos Bolos de Natal

Consoante o programa que divulgámos na última edição deste jornal, será realizada hoje, na sede do E. C. Iguassú, a festa dos Bolos de Natal, a partir das 17 horas.

Essa interessante festa a benefício do Lar de Jesus, por sua organização e surpresas agradáveis que promete, há-de corresponder plenamente à expectativa dos que apoiam sempre as nobres iniciativas.

BELO HORIZONTE. SANATÓRIO STA. TERESINHA

Para doentes do aparelho respiratório. - Diretor: Dr. Luiz de Azevedo Coutinho - Alimentação boa e cuidada. - Pneumotorax - Raios ultra-violeta - RAIOS X. Avenida Carandá nº 938. - Fone: 2-1513.

Dr. Hélio C. Marins

Ante-ontem, no Teatro Municipal, realizou-se a solenidade de colação de grau dos doutorandos de 1948 da Escola de Medicina e Cirurgia, que tiveram como paraninfo o prof. dr. Jorge de Rezende.

Entre os numerosos doutorandos, que viram finalmente a sua dedicação e amor aos estudos coroados de êxito, encontrava-se Hélio Cianini Marins, que nesta cidade, onde reside, já fez jás ao respeito, à admiração e estima de todos que o conhecem e vêem com que carinho êle abraça a sua nobre profissão.

Hélio Cianini Marins, um dos valores mais altos de nossa mocidade, inteligente, estudioso e dedicado à medicina, vai iniciar sua carreira já com boa dose de experiencia e, portanto, seguro de cumprir bem a sua bela missão.

Licenciado da Faculdade de Filosofia

No dia 16 do atual, à rua Haddock Lobo, 253, no Rio de Janeiro, verificou-se a solenidade de formatura dos Licenciados e Bacharelandos da Faculdade de Filosofia, Ciências e Letras do Instituto La-Fayette, nos seus diversos cursos de Matemática, Física, Geografia e História, Letras Neolatinas e Anglo-germanicas.

Entre os Licenciados do Curso de Geografia e História figura o prof. Newton Gonçalves de Barros, distinto e estimado diretor-técnico do Ginásio Leopoldo.

COMARCA DE NOVA IGUASSU

EDITAL

Faço saber a quem interessar possa que pela Sociedade Imobiliária Brasileira Ltda., em data de hoje, me foi dirigida a petição cujo teor é o seguinte: "Imo. Sr. Oficial do Registro de Imóveis da 1ª Circunscrição da Comarca de Nova Iguassú. A Sociedade Imobiliária Brasileira Ltda., com sede à Avenida Nilo Peçanha n. 23, em Nova Iguassú, representada pelo sócio gerente Manoel Quaresma de Oliveira, tendo depositado nessa cartório o memorial e demais documentos exigidos pelo Decreto-Lei n. 58, para o efeito da inscrição do "PARQUE SANTA BARBARA", e tendo por engano requerido a referida inscrição em nome da Sociedade Imobiliária Iguassú Ltda., vem requerer a V. S. se digna de publicar editais de retificação, para os devidos fins. Nos termos, p. deferimento. Nova Iguassú, 13 de dezembro de 1948. Sociedade Imobiliária Brasileira Ltda. - Manoel Quaresma de Oliveira. Sobre selos federais de três cruzeiros e oitenta centavos, inclusivos o de educação". Para constar foi passado o presente e outros de igual teor para afixação e publicação. Dado e passado aos treze de dezembro de mil novecentos e quarenta e oito. Eu, Henrique Duque Estrada Meyer, oficial, o subscritevi e assino. Assinado: - Henrique Duque Estrada Meyer. Extraído por cópia, estando o original, que foi afixado, selado em conformidade com o lei. Eu, Henrique Duque Estrada Meyer, oficial, a subscritevi e assino. Henrique Duque Estrada Meyer.

Curso de Admissão gratuito no Ginásio Afranio Peixoto

Aulas iniciadas desde o dia 16 de Dezembro corrente. - Exames sem pagamento de taxas. Rua Afranio Peixoto Telefone 50 Nova Iguassú Estado do Rio



ARTES PLÁSTICAS

Hilda Eisenlohr Campofiorito (pintora)

1901 — Nasce no Distrito Federal, a 3 de agosto.
 1924 — Matricula-se no Curso Livre da Escola Nacional de Belas Artes.
 1926 — Expõe pela primeira vez. Menção Honrosa no Salão Nacional.
 1927 — Medalha de Bronze no Salão Nacional.
 1930 — Viaja para a França. Frequenta a Academia Julien (feminina) e o atelier do pintor Bonner, em Paris.
 1931 — Passa a residir em Roma, onde frequenta a Academia Real de Belas Artes.
 1932 — Viagens a Veneza, Florença, Milão e Munch.
 1933 — Volta a Paris, onde fixa residência. Expõe no "Salon de la Societé Nationale Beaux Arts".
 1934 — Retorna ao Brasil.
 1935 — Obtém a Medalha de Prata no Salão Nacional de Belas Artes. Exposição dos trabalhos executados na Europa. Transfere-se para a cidade de Araraquara, no Estado de S. Paulo, onde seu espaço, também pintor, é chamado para organizar a Escola de Belas Artes local. E' adquirida para o Museu Nacional de Belas Artes a sua composição "Tacacá".
 1945 — Obtém o Prêmio de Viagem pelo Brasil. Percorre as seguintes cidades dos Estados de Minas Gerais, S. Paulo e Rio de Janeiro, no cumprimento do referido prêmio: Diamantina, Ouro Preto, Sabará, Congonhas do Campo, S. João del Rei, Tiradentes, Belo Horizonte, Itú, Pôrto Feliz, Cabo Frio, Araruama, Parati e Angra dos Reis.
 1947 — Realiza uma exposição no Ministério da Educação e Saúde sob o patrocínio do Serviço do Patrimônio Histórico e Artístico Nacional, tendo apresentado telas a óleo e inúmeros desenhos, temperas e aquarelas, executadas durante o cumprimento do Prêmio de Viagem pelo Brasil, nas cidades citadas.
 Desde 1926 vem expondo regularmente no Salão Nacional e a partir de 1940, quando foi criada a Divisão Moderna nesse certame, passou a concorrer a essa seção. Concorreu por diversas vezes aos "Salões" de Belas Artes de Araraquara e de S. Paulo. Participou de mostras coletivas em Buenos Aires, Montevideu, Santiago do Chile, Califórnia e muitas outras cidades do continente. No país, teve oportunidade ainda de concorrer a exposições em Belo Horizonte, Pôrto Alegre, Recife e Florianópolis.
 Por várias vezes integrou os jures de seleção e premiação da Divisão Moderna do Salão Nacional. Possui trabalhos em inúmeras Galerias particulares no país e no estrangeiro. Dedicando-se à ilustração, tem trabalhado para muitas revistas e jornais.

CALVINO FILHO mantém uma rica, variada e bela exposição permanente de pinturas escolhidas por uma Comissão Seleccionadora, composta de quatro laureados pintores brasileiros, mensalmente renovada, em sua

GALERIA CALVINO
 Escreva, ainda que para simples consulta, a
CALVINO FILHO
 Edifício Civitas — Rua Santa Luzia, 799 — Grupo 201
 Caixa Postal 2477 — Rio de Janeiro

EDITAL

De citação de interessados incertos na ação de usucapião do imóvel situado à rua Mendonça Lima, 546, nesta cidade, com o prazo de trinta dias, na forma abaixo:

O doutor Acácio Aragão de Sousa Pinto, Juiz de Direito da Comarca de Nova Iguaçu, Estado do Rio de Janeiro, em exercício na forma da lei, etc.

FAZ SABER
 aos que o presente edital virem ou dele conhecimento tiverem, expedido nos autos de Ação de Usucapião requerida por Alberto Machado Bastos, que se processa perante este Juízo e cartório do 2º Ofício, que atendendo ao que lhe foi requerido pelo autor e sua mulher, que justificou devidamente a posse mansa e pacífica para usucapião do imóvel constante de um terreno cujas confrontações são as seguintes: — pela frente com a rua Mendonça Lima numa extensão de 25 m.; pelo lado direito com o Suplicante numa extensão de 45 m.; e com Antonio Pereira de Aguiar e Antonio Correa da Silva, pelo lado esquerdo com a rua Aniceto do Vale numa extensão de 75 m. e pelas fundos com Edgar Fagundes numa extensão de 25 m. sendo que o dito terreno tem uma área total de 1675 m², não estando transcrito no registro de imóveis como sendo de qualquer proprietário, pelo

presente edital cita a todos aqueles que, porventura, tenham qualquer interesse ou possam alegar qualquer direito sobre o imóvel acima descrito, para, no prazo de trinta (30) dias, que correrá da data da primeira publicação do presente, se fazerem representar na causa e contestarem a petição inicial de usucapião do requerente, alegando o que se lhe oferecer em defesa de seus direitos, sob pena de, decorrido o prazo legal, se considerar perfeita a citação dos interessados dos incertos e ter início o prazo para a contestação, na forma da lei. E para que chegue ao conhecimento dos interessados e ninguém possa alegar ignorância, mandou expedir o presente edital, que será afixado na sede deste Juízo, no lugar do costume, e por cópia, publicado no órgão oficial da imprensa local. Dado e passado nesta cidade de Nova Iguaçu, aos trinta dias do mês de novembro do ano de mil novecentos e quarenta e oito. Eu, Henrique Duque Estrada Meyer, Escrivão do 2º Ofício de Sousa Pinto. Certifico para os fins de direito, que a presente cópia confere com o original afixado. O referido é verdade e dou fé. Nova Iguaçu, 30 de novembro de 1948. Henrique Duque Estrada Meyer.

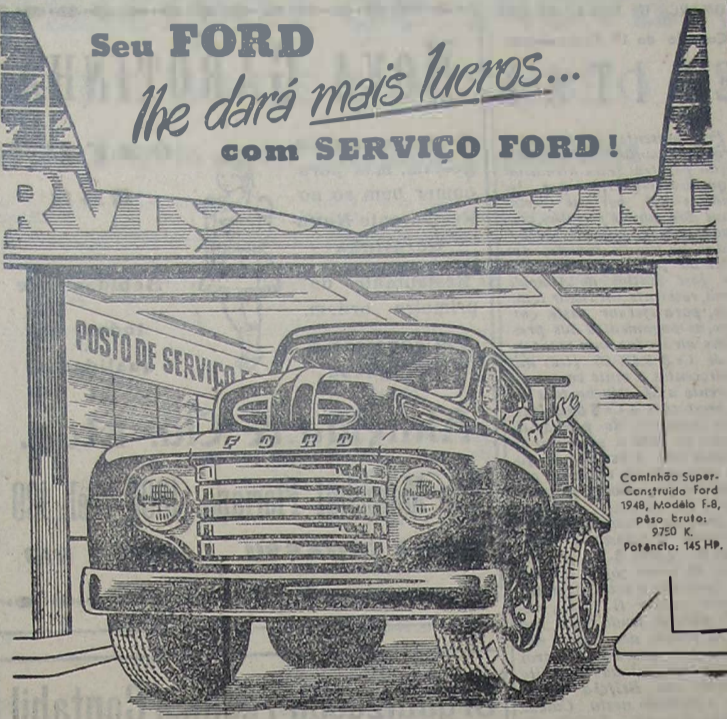

Os caminhões Ford dão sempre mais lucro, porque são mais econômicos e mais duráveis. Para que o sr. tire, porém, todo o rendimento do seu Ford, faça-o inspecionar periodicamente por seu revendedor Ford.

Aí encontrará serviço rápido e eficiente, com métodos aprovados pela própria fábrica, ferramentas especiais Ford e peças Ford legítimas. No revendedor Ford, seu Ford se sentirá "em casa"... e o senhor também!

Nós conhecemos melhor o seu 
 Revendedor: nesta cidade
G. ARGENTA



— Ivan Wasoff (falecido em 1921), espírito profundamente melancólico e o maior dos líricos búlgaros, definiu assim sua Pátria espiritual: "à hora da meia-noite, quando reinam as tempestades, as neblinas se amontoam e as cruzes no cemitério começam a dançar".
 — Para escrever "Salambô", que será proximoamente lançado pelas "Edições Melhoramentos", G. Flaubert viveu durante algum tempo, entre as ruínas de Carthago, cujo esplendor reconstituiu em seu romance.
 — Desde seu recente lançamento, o álbum "Caricatura dos Tempos", charges e legendas políticas, do saudoso Belmonte, vem mantendo-se entre os três livros de maior venda em S. Paulo.
 — O grande tribuno e prosador Cícero, morto em masorca política, teve sua cabeça decepada e a língua atravessada por um grampo, ato praticado por mulher da nobreza.
 — Obras de Luiz de Camões: "Os Lusíadas", "Anfitrião", "El-rei Seleuco", "Filodemo". O grande poeta escreveu em versos elegíacos, bucólicos e satíricos.

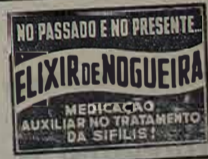

Nelson Trigueiro
 Despachante Municipal
 Av. Nilo Peçanha, 23 (Edifício Nice)-4º andar, sala 7—Tel. 277
 Nova Iguaçu — E. do Rio

Atenção Srs. Construtores e Proprietários

A Pedreira Santo Antonio

Tem sempre em estoque e de ótima qualidade

Pedras de alvenaria — Rústica
 Marroada — Cascalho de Rocha
 Pó de Pedra — Macadames nos. 0-1-2 e 3, bem como areia, borro e saibro

Abilio Augusto Tavora

Escritório e Depósito:
Av. Manoel Duarte, 488
 (antiga Estrada de Madureira)
 Entregas rápidas— Preço sem competidor
NOVA IGUAÇU — E. DO RIO

Terra do Fogo

O Centro de Professores Normais em Ciências e em Letras, de Buenos Aires, sob a presidência do prof. Alberto J. Fesquet, acaba de realizar uma interessante conferencia, com projeções luminosas, sobre o tema "Terra do Fogo — impressões de viagem".
 Ocupou a tribuna a conhecida publicista prof. Primavera Acuña de Mones Ruiz, que foi apresentada ao seletor auditorio pela sta. profa. Maria Angelica Tibiletti.
 Agradecemos a gentileza do convite.

Paulo Duque Estrada Meyer

ADVOGADO
INVENTÁRIOS — CAUSAS CIVEIS
 Rua Getúlio Vargas, 78. Sala 2. Tel. 27, às 3^{as} e 5^{as}. feiras, das 11 às 16 horas. — NOVA IGUAÇU.
 Rua Alcindo Guanabara, 17/31. 14º. andar Salas 1401/2, Ed. R. gina. Tels. 22-1783 ou 21-4543, às 2^{as}, 4^{as} e 6^{as}. feiras, das 10 às 12 — 16 às 18 horas. — RIO.

Dr. Luiz Guimarães

CLÍNICA MÉDICA — CRIANÇAS
 Residência: Av. Santos Dumont, 40
 Telefone, 8
 Das 9 às 11 horas

Dr. M. C. Florence

Doenças das mulheres — Pre-natal — Partos
 Consultório: Ed. Darko. Rua 13 de maio, 29, 16º. andar. salas 1633/34. 2^{as}, 4^{as} e 6^{as}, das 9 às 11 horas — RIO
 Residência: Rua Bernardino Melo, 2085 — Telefone, 19
 Das 16 às 18 horas

CONSULTÓRIO:
 Rua 5 de julho, 41 — Tel. 206
HORARIO:
 (Diariamente)

JUIZ DE DIREITO DA
COMARCA DE NOVA IGUASSU'
Cartório do 5º Ofício

Edital de Praça

O Doutor Acácio Aragão de Sousa Pinto, Juiz de Direito da Comarca de Nova Iguaçu, Estado do Rio de Janeiro, na forma da lei, etc.

Faz saber, a todos quantos este edital com o prazo de trinta dias virem, que o porteiro dos auditórios deste Juízo trará a público pregão de venda e arrematação a quem mais der e maior lance oferecer acima da avaliação, no dia vinte e três de dezembro do corrente ano, às catorze horas, no Edifício do Fórum desta Comarca, os bens de ANTONIO GONCALVES, penhorados a Djalma Ribello, em virtude da ação executiva movida por este ajuizado, abaixo discriminados: Terreno situado à rua Inácio Serra, sem número, atualmente neste Município, medindo de frente pela rua Inácio Serra, duzentos metros, limitando por um lado com o Rio Cachoeira, no local onde segue a rua Maria Braga, por outro lado com a rua Azevedo Junior e com fundos até onde passa hoje a cerca feita pelo Ministério da Guerra, sendo que a linha dos fundos corre em sentido oblíquo e transversal e da frente forma em cada extremidade um ângulo de noventa graus, tendo o terreno a forma de um trapézio irregular, medindo ao todo cerca de 27.400m² (vinte e sete mil e quatrocentos metros quadrados), encontrando-se plantados no terreno 1.500 pés de laranjeiras, mais ou menos em franca produção e outras árvores frutíferas, avaliados em Cr\$ 32.500,00 (trinta e dois mil e quinhentos cruzeiros). E para que chegue a notícia a todos que os queiram arrematar, se passou o presente, que será publicado e afixado de acordo com a lei. Dado e passado nesta cidade de Nova Iguaçu, Estado do Rio de Janeiro, aos catorze dias do mês de outubro do ano de mil novecentos e quarenta e oito. Eu, *Hermes Gomes da Cunha*, Escrivão do 5º ofício, o subscrevi.

Acácio Aragão de Sousa Pinto — Juiz de Direito.

COMARCA DE NOVA IGUASSU'

Cartório da 1ª Circunscrição

EDITAL

Pelo presente edital com o prazo de trinta dias e publicação por três vezes atendendo o que foi requerido por *Isa Imoveis S.A.*, por seu diretor *Rinaldos Santos Jacintho*, com sede à rua do Rosario, 111, 4º andar, no Rio de Janeiro, faz saber ao promitente comprador *José Matias de Almeida Lima*, residente em lugar ignorado, para efetuar neste cartório, os pagamentos das prestações atrasadas num montante de Cr\$ 3.420,00 (três mil quatrocentos e vinte cruzeiros) referente a 57 (cinco e sete) prestações a Cr\$ 60,00 (sessenta cruzeiros) do período de janeiro de 1944 a setembro do corrente ano e as que se foram vencendo até o dia em que efetuar o pagamento, juros de mora e custas deste processo sob pena de o não fazendo ser cancelada a respectiva averbação no Livro 8-A, fls. 227 sob n. 12, sendo objeto do aludido contrato o lote do terreno número quinze B (15-B), medindo 400m², tendo dez metros de frente, dez metros nos fundos por quarenta metros de cada lado, situado na Vila Dagmar, em Belford Roxo. Dado e passado nesta Cidade de Nova Iguaçu, Estado do Rio de Janeiro, aos dezesseis dias do mês de novembro de mil novecentos e quarenta e oito. Eu, *Nicanor Gonçalves Pereira*, sub-escrivão do Registro e datilografista. E eu, *Henrique Duque Estrada Meyer*, Oficial do Registro de Imóveis, o subscrevo e assino. O original foi selado na forma da Lei, afixado no lugar de costume deste cartório. *Henrique Duque Estrada Meyer*. 3-3

Dr. Carvalho de Rezende
MÉDICO OCULISTA

Consultório:
RUA ANDRADAS, 36—Sobrado
— Rio de Janeiro —
HORARIO: 8,30 às 11,30 e 14,30 às 17,00

NOVA GAROTINHA

Comer bem todos gostam, mas para comer bem só no **Restaurante Nova Garotinha**

Restaurante de primeira ordem. Petisqueiras á portuguesa



CAFÉ E BAR

Bebidas de todas as qualidades

Almeida & Cia. Ltda.

Rua Marechal Floriano, 1988—Tel. 129

NOVA IGUASSU — E. DO RIO

Organização Técnica Contabil

DEPARTAMENTO ESPECIALIZADO DE CONTABILIDADE

Serviços de Despachante: Ministério do Trabalho, Institutos de Previdência, Contratos, Distratos, Averbações, Plantas, Defesas Fiscais, Legalização de Firmas, etc.

RENÉ SALUÇO PITANGA GRANADO
DESPACHANTE OFICIAL

MANOEL JOAQUIM RIBEIRO FILHO
PERITO-CONTADOR

MANOEL PEDRO DE ALMEIDA COUTO
CONTADOR

Av. Nilo Peçanha, 23—1º andar—Tel. 436

Ed. "Nice"—NOVA IGUASSU—E. do Rio

JUIZ DE DIREITO DA COMARCA DE NOVA IGUASSU'

Cartório do 5º Ofício

Edital de Leilão

O doutor Acácio Aragão de Sousa Pinto, Juiz de Direito da Comarca de Nova Iguaçu, Estado do Rio de Janeiro, na forma da lei, etc.

FAZ SABER, a todos quantos este Edital com o prazo de vinte dias virem, de conhecimento tiverem ou interessar possa, que, no dia vinte e três de dezembro do corrente ano, às catorze horas, no Edifício do Fórum desta Comarca, o porteiro dos auditórios deste Juízo levará a público pregão de venda e arrematação a quem mais der e maior lance oferecer, independente da avaliação de Cr\$ 25.000,00 (vinte e cinco mil cruzeiros), os bens pertencentes a *Teófilo Verissimo da Cruz*, penhorados por *Alberto Cozza S. A.*, em virtude da ação executiva movida por este ajuizado, abaixo discriminados: Lote de terreno número 23 (vinte e três), da rua *Jafredo Ludolf*, nesta cidade, medindo onze metros de frente, igual largura na linha dos fundos, por ambos os lados, confrontando pelo lado direito com *Manoel Tavares da Luna*, pelo lado esquerdo, com o executado e nos fundos, com *Bernardo da Silva Ribeiro* e com o *Ginásio Leopoldo*, distante cinquenta metros e trinta centímetros da rua *Marechal Floriano Peixoto*, pelo lado esquerdo, com a área total de trezentos e trinta metros quadrados, situado no perímetro urbano, registrado em nome de *Teófilo Verissimo da Cruz*, a fls. 122 do Livro 3-BF, sob o número de ordem 20.338, no Registro de Imóveis da 1ª Circunscrição desta Comarca. Para que chegue a notícia a todos que os queiram arrematar, se passou o presente, que será afixado e publicado de acordo com a lei. Dado e passado nesta cidade de Nova Iguaçu, Estado do Rio de Janeiro, aos trinta dias do mês de novembro do ano de mil novecentos e quarenta e oito. Eu, *Hermes Gomes da Cunha*, Escrivão do 5º Ofício, o subscrevi. *Acácio Aragão de Sousa Pinto*.

INDICADOR Profissional

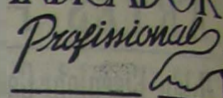

Medico

Dr. Pedro Regina Sobrinho — Médico operador. Partos. Consultas diárias das 8 às 12 hs. — R. Bernardino Melo, 1763. Tel. 284.—Nova Iguaçu.

Advogados

Dr. Paulo Machado—Advogado — R. Getúlio Vargas, 87. Fone: 282. — Nova Iguaçu.

Dr. Antonio Ciani—Advogado — Rua Marechal Floriano, 2039 — Tel. 226 — Nova Iguaçu. — Rua Quitanda, 19 — Tel. 22-4693 Rio de Janeiro.

Tabelião

Cartório do 2º Ofício de Notas — *João Bittencourt Filho*—Oficial do Registro de Títulos e Documentos. Comarca de Duque de Caxias — E. do Rio.

Dentistas

Luiz Gonçalves — Cirurgião Dentista — Diariamente das 8 às 18 horas. Rua Bernardino Melo n. 2139. Telefone, 314. Nova Iguaçu.

RUBEM SILVA — Cirurgião-dentista. — Ed. Carioca, 2º andar, s. 220. Telefone, 42-5951. Rio de Janeiro.

Dr. Pedro Santiago Cassia — Cirurgião Dentista. Ralo X—(Edifício Ouvidor). Rua Ouvidor, 169, 8º andar, sala 811. Telefone, 43-6503 - Rio.

Despachante

Escritório Técnico Comercial—*Santos Neto & Irmão* (Contadores e Despachantes). Serviços comerciais em geral. Rua dr. Getúlio Vargas, 22. Tel. 208 — Nova Iguaçu.

CONSTRUTORES

João Simonato — Construtor licenciado. — Encarrega-se de construções e reconstruções em geral e sob administração. — Res.: Rua Marechal Floriano, 2036 — Casa II — Nova Iguaçu.

Roberto Baroni Soares—Construtor licenciado no Município de Duque de Caxias. Residente em Nova Iguaçu à rua Edmundo de Soares, 304.

Sítios, Chacaras, Fazendas e Casas

Lotes a longo prazo e à vista

Imobiliária de Terrenos Iguacu Ltda.

ESCRITÓRIO:

RUA MARECHAL FLORIANO, 1950
Nova Iguaçu Tel. 132 Estado do Rio

Moinhos Nova Iguaçu Ltda.

AV. NILO PEÇANHA, 439 — NOVA IGUAÇU

Pelos menores preços oferece: Milho em grão, milho picado de todas as qualidades, fubá grosso (vaqueiros), fubá integral, fubá angú, fubá mimoso, creme de arroz, etc.

ÚNICOS DISTRIBUIDORES:

Casa Loureiro Exportadora Ltda.
RUA DA CONCEIÇÃO, 171—Tel. 43-6304—Rio de Janeiro

Oficina Mecânica

REFORMAS DE AUTOS EM GERAL

Pinturas, capotas e estufamentos
Consertos de baterias diversas

Umberto Ambrosi

R. MAJOR ANICETO DO VALE, 72-NOVA IGUASSU—E. do Rio

VALVULAS

PREÇO DE LISTA

Para quantidade, descontos especiais

5% — 10% — 20% e até 30%

CASA LAURA

RÁDIOS — MÓVEIS

Rua Getúlio Vargas, 2

TELEFONE 264 — NOVA IGUASSU'



Seja um rapaz elegante

Fazendo suas roupas só com

DARCY, ALFAIATE

Rua Marechal Floriano, 2363

Nova Iguaçu

Estado do Rio

Dê folga ao estomago

Só depois de ter se completado a digestão no estomago, cerca de quatro horas após a refeição (almoço ou jantar), é que estamos em condições de ingerir nova porção de alimentos. Se o fizermos antes de esgotado esse tempo, perturbaremos a digestão e cansaremos o órgão.

Evite as perturbações digestivas, procurando espaçar de quatro horas suas refeições.

ARMAZEM INDEPENDÊNCIA

Secos e Molhados. — Bebidas nacionais e estrangeiras. — Artigos de 1ª. qualidade. — Entregas rápidas a domicílio.

PALLADINO & CIA.

Praça da Liberdade, 84 - Tel. 424 - Nova Iguaçu



Prefeitura Municipal de Nova Iguaçu

RESOLUÇÃO Nº 49 DE 30 DE NOVEMBRO DE 1948

A Câmara Municipal de Nova Iguaçu decreta e eu sanciono e promulgo a seguinte resolução:

Artigo 1.º — A Receita Geral do Município, para o exercício de 1949, é orçada em Cr\$ 7.000.000,00 e será arrecadada de conformidade com a seguinte distribuição:

Art 2.º — A Despesa Geral do Município, para igual período é fixada em Cr\$ 7.000.000,00 e será efetuada de acordo com a seguinte classificação:

Código	DESIGNAÇÃO DA RECEITA	Efetiva Cr\$	Mutações Patrimoniais Cr\$	Total Cr\$
RECEITA ORDINÁRIA				
I — Receita Tributária				
A) — Impostos				
0.11.1	Imposto Territorial			
	— Imposto Territorial Urbano	350 000,00		
0.12.1	Imposto Predial			
	— Imposto Predial Urbano	1 100 000,00		
0.17.3	Imposto sobre Indústrias e Profissões			
	— Imposto sobre Indústrias e Profissões	750 000,00		
0.18.3	Imposto de Licença			
	— Imposto de Licença	660 000,00		
	— Imposto de Veículos	120 000,00		
	— Taxa de Empachamento	15 000,00		
	— Taxa sobre Matrículas de Animais	25 000,00		
	Total da Receita de Impostos	3 100 000,00		
B) — Taxas				
1.11.2	Taxas Rodoviárias			
	— Taxa de Conservação de Estradas	200 000,00		
1.14.4	Taxa para Fins Hospitalares			
	— Taxa de Hospitalização	120 000,00		
1.15.4	Taxa de Assistência e Segurança Social			
	— Taxa de Assistência Social	40 000,00		
1.17.4	Taxas Emolumentos de Estabelecimento de Ensino			
	— Ginásio Municipal Monteiro Lobato	70 000,00		
1.21.4	Taxas de Expediente			
	— Selos e Emolumentos	300 000,00		
	— Taxa de Transferência e Averbação	150 000,00		
	Total da Receita de Taxas	1 141 000,00		
1.23.4	Taxas de Fiscalização e Serviços Diversos			
	— Taxa de Aferição de Pesos e Medidas	30 000,00		
	— Taxa de Vistoria em Obras	12 000,00		
	— Taxa de Vistoria em Motores	4 000,00		
	— Taxa de Emplacamento	15 000,00		
	Total da Receita de Taxas	61 000,00		
1.24.1	Taxas de Limpeza Pública			
	— Taxa Sanitária	180 000,00		
1.25.1	Taxas de Viação			
	— Taxa de Arruamento e Nivelamento	4 000,00		
	— Taxa de Calçamento	16 000,00		
	Total da Receita de Taxas	20 000,00		
	Total da Receita Tributária			4 241 000,00
II — Receita Patrimonial				
2.01.0	Renda Imobiliária			
	— Locação de Próprios Municipais	57 000,00		
2.02.0	Renda de Capitais			
	— Juros de Depósitos	10 000,00		
	Total da Receita Patrimonial	67 000,00		
III — Receita Industrial				
3.03.0	Serviços Urbanos			
	— Taxa de Consumo D'água	300 000,00		
	Total da Receita Industrial	300 000,00		
IV — Receitas Diversas				
4.11.0	Receita de Mercados, Feiras e Matadouros			
	— Matadouro	400 000,00		
	— Feiras	90 000,00		
	Total da Receita de Mercados, Feiras e Matadouros	490 000,00		
4.12.0	Receita de Cemitérios			
	— Cemitérios	70 000,00		
4.13.0	Receita de Combustíveis e Lubrificantes			
	— Quota prevista no artigo 15 § 4.º da Constituição Federal	120 000,00		
4.14.0	Quota prevista no art. 20 da Constituição Federal			
	— Federal	230 000,00		
	— Quota prevista no art. 20 da Constituição Federal	350 000,00		
	Total das Receitas Diversas	1 260 000,00		
	Total da Receita Ordinária			5 868 000,00
RECEITA EXTRAORDINÁRIA				
6.12.0	Cobrança da Dívida Ativa			
	— Multas	60 000,00		
6.21.0	Operações de Crédito			
	— Eventuais	40 000,00		
	Total da Receita Extraordinária	100 000,00		
	TOTAL DA RECEITA GERAL			7 000 000,00

Código	DESIGNAÇÃO DA DESPESA	Cr\$ Efetiva	Cr\$ Mutações Patrimoniais	Cr\$ Total
CAMARA MUNICIPAL				
Câmara				
8000	Pessoal Fixo	236 600,00		236 600,00
8002	Material Permanente		15 000,00	15 000,00
8003	Material de Consumo	10 000,00		10 000,00
8004	Despesas Diversas	15 800,00		15 800,00
8994	Despesas Diversas	3 000,00		3 000,00
	Total da despesa da verba global	265 400,00	15 000,00	280 400,00
GOVERNO DO MUNICIPIO				
Governo				
8020	Pessoal Fixo	148 200,00		148 200,00
8023	Material de Consumo	2 000,00		2 000,00
8024	Despesas Diversas	2 000,00		2 000,00
8994	Despesas Diversas	70 000,00		70 000,00
	Total da despesa da verba global	222 200,00		222 200,00
DIVISAO DE ADMINISTRAÇÃO				
Serviços Auxiliares				
8040	Pessoal Fixo	180 000,00		180 000,00
8041	Pessoal Variável	59 000,00		59 000,00
8042	Material Permanente		8 000,00	8 000,00
8043	Material de Consumo	40 000,00		40 000,00
8044	Despesas Diversas	56 000,00		56 000,00
	Total da despesa da verba global	335 000,00	8 000,00	343 000,00
AGENCIA MUNICIPAL DE ESTATISTICA				
Agência Municipal de Estatística				
8073	Material de Consumo	2 000,00		2 000,00
8074	Despesas Diversas	6 000,00		6 000,00
	Total da despesa da verba global	8 000,00		8 000,00
DIVISAO DE FAZENDA				
Serviços Auxiliares				
8130	Pessoal Fixo	634 200,00		634 200,00
8131	Pessoal Variável	116 400,00		116 400,00
8900	Pessoal Inativo	80 600,00	20 000,00	100 600,00
8132	Material Permanente	100 000,00		100 000,00
8133	Material de Consumo	60 000,00		60 000,00
8944	Despesas Diversas	15 900,00		15 900,00
8134	Despesas Diversas	2 000,00		2 000,00
8924	Despesas Diversas	50 000,00		50 000,00
8914	Despesas Diversas	148 000,00		148 000,00
3294	Despesas Diversas	58 680,00		58 680,00
8914	Despesas Diversas		200 000,00	200 000,00
8764	Despesas Diversas		12 000,00	12 000,00
3774	Despesas Diversas	1 200,00		1 200,00
8954	Despesas Diversas			
	Total da despesa da verba global	1 266 980,00	232 000,00	1 498 980,00
EDUCAÇÃO PÚBLICA				
Serviços Auxiliares				
8330	Pessoal Fixo	303 000,00		303 000,00
8331	Pessoal Variável	241 200,00		241 200,00
8332	Material Permanente		8 000,00	8 000,00
8333	Material de Consumo	15 000,00		15 000,00
8334	Despesas Diversas	33 000,00		33 000,00
8384	Despesas Diversas	22 200,00		22 200,00
	Total da despesa da verba global	614 400,00	8 000,00	622 400,00
Ginásio Municipal Monteiro Lobato				
8330	Pessoal Fixo	61 800,00		61 800,00
8331	Pessoal Variável	20 000,00		20 000,00
8332	Material Permanente		2 000,00	2 000,00
8333	Material de Consumo	5 000,00		5 000,00
	Total da despesa da verba global	86 800,00	2 000,00	88 800,00
	Total da despesa da verba global	701 200,00	10 000,00	711 200,00



Código	DESIGNAÇÃO DA DESPESA	Efetiva Cr\$	Mutações Patrimoniais Cr\$	Total Cr\$	Código	DESIGNAÇÃO DA DESPESA	Efetiva Cr\$	Mutações Patrimoniais Cr\$	Total Cr\$
SAÚDE PÚBLICA Serviços Auxiliares					Serviços Industriais — Oficinas				
8430	Pessoal Fixo	26 400,00		26 400,00	8090	Pessoal Fixo	88 800,00		88 800,00
8433	Material de Consumo	2 640,00		2 640,00	8691	Pessoal Variável	190 800,00		190 800,00
8434	Despesas Diversas	2 760,00		2 760,00	8692	Material Permanente		10 000,00	10 000,00
8484	Despesas Diversas	124 000,00		124 000,00	8693	Material de Consumo	40 000,00		40 000,00
					8694	Despesas Diversas	30 000,00		30 000,00
		155 800,00		155 800,00			349 600,00	10 000,00	359 600,00
Mercado Municipal					Total da despesa da verba global				
8891	Pessoal Variável	20 400,00		20 400,00			3 279 620,00	240 000,00	3 519 620,00
8893	Material de Consumo	2 000,00		2 000,00	FOMENTO				
8894	Despesas Diversas	1 000,00		1 000,00	Fomento				
		23 400,00		23 400,00	8591	Pessoal Variável	30 000,00		30 000,00
Cemitérios					8593	Material de Consumo	33 000,00		33 000,00
8890	Pessoal Fixo	69 600,00		69 600,00			63 000,00		63 000,00
8891	Pessoal Variável	50 000,00		50 000,00	Total da despesa da verba global				
8893	Material de Consumo	2 000,00		2 000,00					
8894	Despesas Diversas	1 000,00		1 000,00	PROCURADORIA E CONTENCIOSO				
		122 600,00		122 600,00	Procuradoria e Contencioso				
Total da despesa da verba global					8830	Pessoal Fixo	46 800,00		46 800,00
		301 800,00		301 800,00	8132	Material Permanente		1 000,00	1 000,00
DIVISÃO DE ENGENHARIA					8133	Material de Consumo	1 000,00		1 000,00
Serviços Auxiliares					8134	Despesas Diversas	5 000,00		5 000,00
8890	Pessoal Fixo	566 820,00		566 820,00			50 800,00	1 000,00	51 800,00
8891	Pessoal Variável	494 400,00		494 400,00	TOTAL DA DESPESA GERAL				
8892	Material Permanente	20 000,00	70 000,00	90 000,00			6 494 000,00	506 000,00	7 000 000,00
8893	Material de Consumo	20 000,00		20 000,00	Art. 3.º — As dotações fixadas para os elementos — pessoal fixo, pessoal variável, material permanente, material de consumo e despesas diversas — constantes do art. 2.º, terão a distribuição do quadro anexo a esta lei.				
8894	Despesas Diversas	80 000,00		80 000,00	Art. 4.º — Acompanham a presente lei, como tabelas complementares, os seguintes elementos:				
8894	Despesas Diversas	1 116 000,00		1 116 000,00	A) — DA RECEITA:				
8894	Despesas Diversas	120 000,00		120 000,00	Análise da Receita por Incidência				
		2 397 220,00	70 000,00	2 467 220,00	Tabela das Fontes da Receita.				
DIVISÃO DE ENGENHARIA					B) — DA DESPESA:				
Construção e Conservação de Rodovias					Análise da Despesa por Serviço, em cada Órgão Administrativo.				
8820	Pessoal Fixo	42 000,00		42 000,00	Análise da Despesa por Elemento, em cada Órgão Administrativo.				
8821	Pessoal Variável	186 600,00		186 600,00	Tabela discriminativa das subvenções a serem concedidas.				
8822	Material Permanente		60 000,00	60 000,00	Quadro Discriminativo de Obras Públicas a que se refere a Verba 894 — Consignação 12 — Divisão de Engenharia.				
8823	Material de Consumo	13 000,00		13 000,00	Art. 5.º — Revogam-se as disposições em contrário.				
8824	Despesas Diversas	180 000,00		180 000,00	Prefeitura Municipal de Nova Iguaçu, 1.º de Dezembro de 1948.				
		421 600,00	60 000,00	481 600,00	SEBASTIAO DE ARRUDA NEGREIROS — Prefeito				
Serviços Industriais — Água e Esgoto									
8630	Pessoal Fixo	49 200,00		49 200,00					
8631	Pessoal Variável	40 000,00		40 000,00					
8632	Material Permanente		100 000,00	100 000,00					
8633	Material de Consumo	20 000,00		20 000,00					
8634	Despesas Diversas	2 000,00		2 000,00					
		111 200,00	100 000,00	211 200,00					

Quadro a que se refere o artigo 3.º, da Resolução n.º 49 de 30 de Novembro de 1948

CÓDIGO LOCAL				CÂMARA MUNICIPAL			CÓDIGO LOCAL			GOVERNO DO MUNICÍPIO				
				Cr\$ 280 400,00						Cr\$ 222 200,00				
VERBA	Condição	Sub-condição	DESDOBRAMENTO	Total Cr\$	Fixa Cr\$	Variável Cr\$	VERBA	Condição	Sub-condição	DESDOBRAMENTO	Total Cr\$	Fixa Cr\$	Variável Cr\$	
000			TÍTULO I — PESSOAL				020			TÍTULO I — PESSOAL				
			PESSOAL FIXO							PESSOAL FIXO				
			Em Comissão							Em Comissão				
		1	— Para pagamento de subsídio dos vereadores	155 000,00	155 000,00				1	— Para pagamento do subsídio do Prefeito	72 000,00	72 000,00		
			Quadro IV						2	— Para pagamento da representação do Prefeito	12 000,00	12 000,00		
		7	— Para pagamento de gratificação de função	6 000,00	6 000,00					Quadro I				
			Efetivo							4	— Para pagamento de vencimento do pessoal em comissão	21 600,00	21 600,00	
		2	Quadro III											
		6	— Para pagamento de vencimento ao pessoal efetivo	58 800,00	58 800,00				2	Efetivo				
		17	— Para remuneração por substituição a todo pessoal da Secretaria da Câmara, nos termos da legislação em vigor	16 800,00		16 800,00				5	— Quadro II	30 000,00	30 000,00	
										8	b) Quadro Especial	12 600,00	12 600,00	
002			TÍTULO II — MATERIAL	15 000,00		15 000,00								
003			MATERIAL PERMANENTE											
			MATERIAL DE CONSUMO	10 000,00		10 000,00								
004			TÍTULO IV — ENCARGOS CORRENTES											
			SERVIÇOS E ENCARGOS											
			Transporte e Comunicações							023	MATERIAL DE CONSUMO	2 000,00		2 000,00
			— Para o transporte de pessoal e material da Câmara e para as taxas postal, telefônica e telefônica											
		2	Locação de imóveis e equipamentos	6 000,00		6 000,00				024	SERVIÇOS E ENCARGOS			
		3	Assinatura de periódicos e de publicações	4 800,00		4 800,00								
		8	Publicidade e Propaganda	1 000,00		1 000,00								
		13	Serviços adjudicados diversos	3 000,00		3 000,00								
				1 000,00		1 000,00								
994			TÍTULO VI — EVENTUAIS							994	DESPESAS IMPREVISTAS			
			DESPESAS IMPREVISTAS											
			— Para esta verba	3 000,00		3 000,00								
				280 400,00	219 800,00	60 600,00						70 000,00	70 000,00	
											222 200,00	148 200,00	74 000,00	



DIVISÃO DE ADMINISTRAÇÃO — SERVIÇOS AUXILIARES				DIVISÃO DE FAZENDA — SERVIÇOS AUXILIARES						
CÓDIGO LOCAL		Cr\$ 343 000,00		CÓDIGO LOCAL		Cr\$ 1 498 980,00				
VERBA	Classif. n.º	Sub-consignação	DESDOBRAMENTO	Total Cr\$	Fixa Cr\$	Variável Cr\$	DESDOBRAMENTO	Total Cr\$	Fixa Cr\$	Variável Cr\$
			TÍTULO I — PESSOAL							
			PESSOAL FIXO							
040			Em Comissão							
			Quadro I							
	4		— Para pagamento de vencimento do pessoal em comissão	26 400,00	26 400,00					
			Quadro IV							
	7		— Para pagamento de gratificação de função	4 800,00	4 800,00					
			Efetivo							
			— Para pagamento do pessoal efetivo :							
	5		Quadro II	49 200,00	49 200,00					
			a — Quadro Suplementar	13 200,00	13 200,00					
			b — Quadro Especial	56 400,00	56 400,00					
	10		— Para pagamento de gratificação a título de representação a todo o pessoal da Prefeitura, dos Quadros II, III, Suplementar e Especial, quando em serviço, ou estando fóra do Município, nos termos da Legislação em vigor							
	11		— Para remuneração de serviços extraordinários a todo o pessoal da Prefeitura, dos Quadros II, III, Suplementar e Especial, nos termos da Legislação em vigor	2 000,00		2 000,00				
	15		— Para pagamento de diária a todo o pessoal da Prefeitura, dos Quadros II, III, Suplementar e Especial, quando em serviço do Município, mas fóra da sede da Repartição, nos termos da Legislação em vigor	10 000,00		10 000,00				
	17		— Para a remuneração por substituição a todo o pessoal da Prefeitura, dos Quadros II, III, Suplementar e Especial, nos termos da Legislação em vigor	3 000,00		3 000,00				
				15 000,00		15 000,00				
041			PESSOAL VARIÁVEL							
			Mensalista							
	9		— Para pagamento de salário do pessoal extranumerário	51 000,00		51 000,00				
	11		— Para remuneração de serviços extraordinários, a todo o pessoal extranumerário da Prefeitura, nos termos da Legislação em vigor	8 000,00		8 000,00				
042			TÍTULO II — MATERIAL							
043			MATERIAL PERMANENTE	8 000,00		8 000,00				
			MATERIAL DE CONSUMO	40 000,00		40 000,00				
044			TÍTULO IV — ENCARGOS CORRENTES							
			SERVIÇOS E ENCARGOS							
	1		Transporte e Comunicações							
			— Para transporte do pessoal e material da Prefeitura, para taxas Postal, Telefônicas e Telefônicas	10 000,00		10 000,00				
	8		Publicidade e Propaganda							
			— Para publicações no Diário Oficial	6 000,00		6 000,00				
			— Para outras publicações de propaganda Municipal	30 000,00		30 000,00				
	13		Serviços Adjudicados Diversos	10 000,00		10 000,00				
				343 000,00	150 000,00	193 000,00				
			TÍTULO I — PESSOAL							
			PESSOAL FIXO							
			Em Comissão							
			Quadro I							
	4		— Para pagamento de vencimento do pessoal em comissão	50 400,00		50 400,00				
			Quadro IV							
	7		— Para pagamento de gratificação de função	8 400,00		8 400,00				
			Efetivo							
			— Para pagamento do pessoal efetivo :							
	5		Quadro II	288 000,00		288 000,00				
			Quadro III	181 200,00		181 200,00				
			a — Quadro Suplementar	20 400,00		20 400,00				
			b — Quadro Especial	55 800,00		55 800,00				
	16		— Para pagamento de percentagem, nos termos da legislação em vigor	30 000,00		30 000,00				
130			PESSOAL VARIÁVEL							
			Mensalista							
	9		— Para pagamento de salário ao pessoal extranumerário	116 400,00		116 400,00				
900			PESSOAL INATIVO							
			Aposentado							
	18		— Para pagamento de proventos	80 600,00		80 600,00				
			TÍTULO II — MATERIAL							
			MATERIAL PERMANENTE	20 000,00		20 000,00				
			MATERIAL DE CONSUMO	100 000,00		100 000,00				
			TÍTULO IV — ENCARGOS CORRENTES							
			SEGUROS							
			— Para pagamento de seguro do pessoal diarista de obras, tendo em vista o Decreto-Lei Federal n.º 7036, de 1.º de Novembro de 1944, e alteração contida no Decreto-Lei n.º 7527, de 7 de Maio de 1945	20 000,00		20 000,00				
			— Para pagamento do seguro do pessoal efetivo, ao I.P.A.S.E.	40 000,00		40 000,00				
			SERVIÇOS E ENCARGOS							
			Locação de imóveis e equipamentos	5 400,00		5 400,00				
			Encargos Diversos							
			— Para pagamento de auxílio de 5% sobre o vencimento ou salário do pessoal da Tesouraria, nos termos da legislação em vigor	3 500,00		3 500,00				
			Serviços Adjudicados Diversos	7 000,00		7 000,00				
			RESTITUIÇÕES E INDENIZAÇÕES	2 000,00		2 000,00				
			TÍTULO V — OBRIGAÇÕES							
			INSTITUTOS E CAIXAS DE APOSENTADORIAS E PENSÕES							
			— Para pagamento de contribuição aos Institutos e Caixas de Aposentadorias e Pensões	50 000,00		50 000,00				
			ASSISTENCIA SOCIAL							
			— Para pagamento da quota de 1/2% destinada à Legião Brasileira de Assistência	7 000,00		7 000,00				
			— Para pagamento de salário-família	140 000,00		140 000,00				
			— Auxílio para emolumentos ou custas de casamento, nos termos do Decreto-Lei Estadual, de 19 de Outubro de 1944	1 000,00		1 000,00				
			INSTITUTO DOS SERVIÇOS SOCIAIS DO BRASIL							
			— Para pagamento da quota de 1% sobre a Receita Ordinária, de acordo com o artigo 5.º, alínea "F", do Decreto-Lei Federal n.º 7526, de 7 de Maio de 1945	58 680,00		58 680,00				
			AMORTIZAÇÃO E RESGATE DE EMPRESTIMO INTERNO							
			— Para pagamento de amortização do empréstimo interno	200 000,00		200 000,00				
			JUROS DE EMPRESTIMOS INTERNOS							
			— Para pagamento dos juros dos empréstimos internos	12 000,00		12 000,00				
			PENSÕES							
			— Para pagamento de pensão	1 200,00		1 200,00				
				1 498 980,00	876 080,00	622 900,00				
AGENCIA MUNICIPAL DE ESTATISTICA				Cr\$ 8 000,00						
CÓDIGO LOCAL		DESDOBRAMENTO		Total Cr\$	Fixa Cr\$	Variável Cr\$				
			TÍTULO II — MATERIAL							
			MATERIAL DE CONSUMO	2 000,00		2 000,00				
			TÍTULO IV — ENCARGOS CORRENTES							
			SERVIÇOS E ENCARGOS							
			Locação de imóveis e equipamentos	6 000,00		6 000,00				
				8 000,00		8 000,00				



CÓDIGO LOCAL			EDUCAÇÃO PÚBLICA — SERVIÇOS AUXILIARES			Cr\$ 622 400,00		
VERBA	Consignação	Sub-consignação	DESDOBRAMENTO	Total Cr\$	Fixa Cr\$	Variável Cr\$		
330	2		TÍTULO I — PESSOAL					
			PESSOAL FIXO					
			Efetivo					
			— Para pagamento de vencimentos do pessoal efetivo:					
	6		Quadro III	33 600,00	33 600,00			
	8		Quadro Suplementar	239 400,00	239 400,00			
	17		— Para remuneração por substituição, nos termos da lei	30 000,00		30 000,00		
331	3		PESSOAL VARIÁVEL					
			Mensalista					
			— Para pagamento de salário ao pessoal extranumerário	241 200,00		241 200,00		
332			TÍTULO II — MATERIAL					
			MATERIAL PERMANENTE	8 000,00		8 000,00		
333			MATERIAL DE CONSUMO	15 000,00		15 000,00		
334	2		TÍTULO IV — ENCARGOS CORRENTES					
	13		SERVIÇOS E ENCARGOS					
			Locação de imóveis e equipamentos	30 000,00		30 000,00		
			Serviços adjudicados diversos	3 000,00		3 000,00		
384			SUBVENÇÕES E AUXÍLIOS					
			— Para concessão de subvenções ordinárias, nos termos da legislação em vigor	22 200,00		22 200,00		
				622 400,00	673 000,00	349 400,00		

CÓDIGO LOCAL			EDUCAÇÃO PÚBLICA — GINÁSIO MUNICIPAL MONTEIRO LOBATO			Cr\$ 88 800,00		
VERBA	Consignação	Sub-consignação	DESDOBRAMENTO	Total Cr\$	Fixa Cr\$	Variável Cr\$		
			TÍTULO I — PESSOAL					
			Em Comissão					
			Quadro I					
	4		— Para pagamento de vencimento do pessoal em comissão	40 800,00	40 800,00			
			Quadro IV					
	7		— Para pagamento de gratificação de função	21 000,00	21 000,00			
			PESSOAL VARIÁVEL					
			Contratado					
	9		— Para pagamento de salário ao pessoal contratado	20 000,00		20 000,00		
332			TÍTULO II — MATERIAL					
			MATERIAL PERMANENTE	2 000,00		2 000,00		
333			MATERIAL DE CONSUMO	5 000,00		5 000,00		
				88 800,00	61 800,00	27 000,00		

CÓDIGO LOCAL			SAÚDE PÚBLICA — SERVIÇO AUXILIAR			Cr\$ 155 800,00		
VERBA	Consignação	Sub-consignação	DESDOBRAMENTO	Total Cr\$	Fixa Cr\$	Variável Cr\$		
			TÍTULO I — PESSOAL					
			PESSOAL FIXO					
			Efetivo					
			Quadro Suplementar					
	8		— Para pagamento de vencimento do pessoal efetivo	26 400,00	26 400,00			
433			TÍTULO II — MATERIAL					
			MATERIAL DE CONSUMO	2 640,00		2 640,00		
434			TÍTULO IV — ENCARGOS CORRENTES					
			SERVIÇOS E ENCARGOS					
	2		Locação de imóveis e equipamentos	2 760,00		2 760,00		
484			SUBVENÇÕES E AUXÍLIOS					
			— Para concessão de subvenções ordinárias nos termos da legislação em vigor	124 000,00		124 000,00		
				155 800,00	26 400,00	129 400,00		

CÓDIGO LOCAL			SAÚDE PÚBLICA — MERCADO MUNICIPAL			Cr\$ 23 400,00		
VERBA	Consignação	Sub-consignação	DESDOBRAMENTO	Total Cr\$	Fixa Cr\$	Variável Cr\$		
891			TÍTULO I — PESSOAL					
			PESSOAL VARIÁVEL					
			Mensalista					
	9		— Para pagamento de salário ao pessoal extranumerário	20 400,00		20 400,00		
893			TÍTULO II — MATERIAL					
			MATERIAL DE CONSUMO	2 000,00		2 000,00		
894			TÍTULO IV — ENCARGOS CORRENTES					
			SERVIÇOS E ENCARGOS					
	13		Serviços adjudicados diversos	1 000,00		1 000,00		
				23 400,00		23 400,00		

CÓDIGO LOCAL			SAÚDE PÚBLICA — CEMITÉRIOS			Cr\$ 122 600,00		
VERBA	Consignação	Sub-consignação	DESDOBRAMENTO	Total Cr\$	Fixa Cr\$	Variável Cr\$		
890			TÍTULO I — PESSOAL					
			PESSOAL FIXO					
			Efetivo					
			— Para pagamento de vencimentos do pessoal efetivo:					
	6		— Quadro III	61 800,00	61 800,00			
	8		— Quadro Suplementar	7 800,00	7 800,00			
891			PESSOAL VARIÁVEL					
			Diarista					
	9		— Para pagamento de salário ao pessoal extranumerário	50 000,00		50 000,00		
893			TÍTULO II MATERIAL					
			MATERIAL DE CONSUMO	2 000,00		2 000,00		
894			TÍTULO IV — ENCARGOS CORRENTES					
			SERVIÇOS E ENCARGOS					
	13		Serviços adjudicados diversos	1 000,00		1 000,00		
				122 600,00	69 600,00	53 000,00		

CÓDIGO LOCAL			DIVISÃO DE ENGENHARIA — SERVIÇOS AUXILIARES			Cr\$ 1 767 220,00		
VERBA	Consignação	Sub-consignação	DESDOBRAMENTO	Total Cr\$	Fixa Cr\$	Variável Cr\$		
890			TÍTULO I — PESSOAL					
			PESSOAL FIXO					
			Em Comissão					
			Quadro I					
	4		— Para pagamento de vencimento do pessoal em comissão	26 400,00	26 400,00			
			Quadro IV					
	7		— Para pagamento de gratificação de função	3 600,00	3 600,00			
			Efetivo					
			— Para pagamento do pessoal efetivo:					
	5		— Quadro II	52 800,00	52 800,00			
	6		— Quadro III	90 000,00	90 000,00			
	8		— Quadro Suplementar	36 600,00	36 600,00			
			— Quadro Especial	357 420,00	357 420,00			
891			PESSOAL VARIÁVEL					
			— Para pagamento do pessoal extranumerário, a saber:					
	3		— Mensalista	44 400,00		44 400,00		
	4		— Diarista	450 000,00		450 000,00		
892			TÍTULO II MATERIAL					
			MATERIAL PERMANENTE	70 000,00		70 000,00		
893			MATERIAL DE CONSUMO	20 000,00		20 000,00		
894			TÍTULO III — IMÓVEIS					
			IMÓVEIS					
			Aquisição					
	1		— Para diversas desapropriações	80 000,00		80 000,00		
894			TÍTULO IV — ENCARGOS CORRENTES					
			SERVIÇOS E ENCARGOS					
	2		Locação de imóveis e equipamentos	6 000,00		6 000,00		
	12		Obras Públicas	1 100 000,00		1 100 000,00		
	13		Serviços adjudicados diversos	10 000,00		10 000,00		
884			CONSUMO DE GÁS, ELETRICIDADE, ÁGUA, ETC.	120 000,00		120 000,00		
				2 467 220,00	566 820,00	1 900 400,00		

DIVISÃO DE ENGENHARIA
 CAO E CONSERVAÇÃO
 DESDOBRAMENTO
 TÍTULO I — PESSOAL
 PESSOAL FIXO
 Efetivo
 — Para pagamento de vencimentos do pessoal efetivo:
 Quadro III
 — Para pagamento de salário ao pessoal extranumerário
 Quadro Especial
 PESSOAL VARIÁVEL
 — Para pagamento do pessoal extranumerário, a saber:
 Mensalista
 Diarista
 TÍTULO II — MATERIAL
 MATERIAL PERMANENTE
 MATERIAL DE CONSUMO
 TÍTULO IV — ENCARGOS CORRENTES
 SERVIÇOS E ENCARGOS
 Serviços Adjudicados Diversos
 TÍTULO I — PESSOAL
 PESSOAL FIXO
 Efetivo
 — Para pagamento de vencimentos do pessoal efetivo:
 Quadro III
 Quadro Especial
 PESSOAL VARIÁVEL
 Diarista
 — Para pagamento do pessoal extranumerário
 TÍTULO II — MATERIAL
 MATERIAL PERMANENTE
 MATERIAL DE CONSUMO
 TÍTULO IV — ENCARGOS CORRENTES
 SERVIÇOS E ENCARGOS
 Serviços Adjudicados Diversos
 TÍTULO I — PESSOAL
 PESSOAL FIXO
 Em Comissão
 Quadro I
 — Para pagamento de vencimento do pessoal em comissão
 Quadro IV
 — Para pagamento de gratificação de função
 PESSOAL VARIÁVEL
 Contratado
 — Para pagamento de salário ao pessoal contratado
 TÍTULO II — MATERIAL
 MATERIAL PERMANENTE
 MATERIAL DE CONSUMO
 TÍTULO III — IMÓVEIS
 IMÓVEIS
 Aquisição
 — Para diversas desapropriações
 TÍTULO IV — ENCARGOS CORRENTES
 SERVIÇOS E ENCARGOS
 Locação de imóveis e equipamentos
 Obras Públicas
 Serviços adjudicados diversos
 CONSUMO DE GÁS, ELETRICIDADE, ÁGUA, ETC.



DIVISÃO DE ENGENHARIA — CONSTRUÇÃO E CONSERVAÇÃO DE RODOVIAS				DIVISÃO DE ENGENHARIA — SERVIÇOS INDUSTRIAIS — OFICINAS					
Cr\$ 481 600,00				Cr\$ 359 600,00					
CÓDIGO LOCAL	DESDOBRAMENTO	Total Cr\$	Fixa Cr\$	Variável Cr\$	CÓDIGO LOCAL	DESDOBRAMENTO	Total Cr\$	Fixa Cr\$	Variável Cr\$
380	TÍTULO I — PESSOAL PESSOAL FIXO				600	TÍTULO I — PESSOAL PESSOAL FIXO Em Comissão Quadro I			
	Efetivo					— Para pagamento de vencimento do pessoal efetivo em comissão	19 200,00	19 200,00	
	Quadro III				2	Efetivo Quadro Especial			
	— Para pagamento de vencimento do pessoal efetivo	19 200,00	19 200,00			— Para pagamento do pessoal efetivo	69 600,00	69 600,00	
	b — Quadro Especial	22 800,00	22 800,00		691	PESSOAL VARIÁVEL			
						— Para pagamento do pessoal extranumerário, a saber:			
	PESSOAL VARIÁVEL				3	Mensalista	70 800,00		70 800,00
	— Para pagamento do pessoal extranumerário, a saber:				4	Diarista	120 000,00		120 000,00
	Mensalista	36 600,00		36 600,00	692	TÍTULO II — MATERIAL			
	Diarista	150 000,00		150 000,00	693	MATERIAL PERMANENTE	10 000,00		10 000,00
						MATERIAL DE CONSUMO	40 000,00		40 000,00
	TÍTULO II — MATERIAL				694	TÍTULO IV — ENCARGOS CORRENTES			
	MATERIAL PERMANENTE	60 000,00		60 000,00	13	SERVIÇOS E ENCARGOS			
	MATERIAL DE CONSUMO	13 000,00		13 000,00		Serviços Adjudicados Diversos	180 000,00		180 000,00
	TÍTULO IV — ENCARGOS CORRENTES						481 600,00	42 000,00	439 600,00
	SERVIÇOS E ENCARGOS								
	Serviços Adjudicados Diversos	180 000,00		180 000,00					

DIVISÃO DE ENGENHARIA — SERVIÇOS INDUSTRIAIS — AGUA E ESGOTO				FOMENTO					
Cr\$ 211 200,00				Cr\$ 63 000,00					
CÓDIGO LOCAL	DESDOBRAMENTO	Total Cr\$	Fixa Cr\$	Variável Cr\$	CÓDIGO LOCAL	DESDOBRAMENTO	Total Cr\$	Fixa Cr\$	Variável Cr\$
380	TÍTULO I — PESSOAL PESSOAL FIXO				591	TÍTULO I — PESSOAL PESSOAL VARIÁVEL Diarista			
	Efetivo					— Para pagamento de salário ao pessoal extranumerário	30 000,00		30 000,00
	Quadro III	16 800,00	16 800,00		593	TÍTULO II — MATERIAL MATERIAL DE CONSUMO			
	Quadro Especial	32 400,00	32 400,00			— Para esta verba	13 000,00		13 000,00
						— Para aquisição de bissulfureto de carbono, sementes e adubos	20 000,00		20 000,00
	PESSOAL VARIÁVEL						63 000,00		63 000,00
	Diarista								
	— Para pagamento do pessoal extranumerário	40 000,00		40 000,00					
	TÍTULO II — MATERIAL				130	PESSOAL FIXO Efetivo			
	MATERIAL PERMANENTE	100 000,00		100 000,00		b — Quadro Especial			
	MATERIAL DE CONSUMO	20 000,00		20 000,00		— Para pagamento de vencimento ao pessoal efetivo	46 800,00	46 800,00	
	TÍTULO IV — ENCARGOS CORRENTES				132	TÍTULO II — MATERIAL MATERIAL PERMANENTE	1 000,00		1 000,00
	SERVIÇOS E ENCARGOS				133	MATERIAL DE CONSUMO	1 000,00		1 000,00
	Serviços Adjudicados diversos	2 000,00		2 000,00	134	TÍTULO IV — ENCARGOS CORRENTES			
		211 200,00	49 200,00	162 000,00		SERVIÇOS E ENCARGOS			
						Taxas e Custas	3 000,00		3 000,00
							51 800,00	46 800,00	5 000,00

TABELA A QUE SE REFERE O ITEM "B" DO ART. 4.º. SUBVENÇÕES — CONTRIBUIÇÕES E AUXÍLIOS

	Cr\$	Cr\$
a) — EDUCAÇÃO PÚBLICA:		22.200,00
VERBA 384		
Albergue Noturno "Alan Kardec"	3.600,00	
Lar de Jesus	8.000,00	
Escola Paulo de Tarso	2.000,00	
Escola Humildade e Caridade	3.600,00	
Previsão para novas subvenções	5.000,00	22.200,00
b) — SAÚDE PÚBLICA:		124.000,00
VERBA 484		
Associação de Caridade Hospital de Iguassú	84.000,00	
Legião Brasileira de Assistência de Nova Iguaçu		
I — Amparo à Maternidade e Infância	14.000,00	
II — Sociedade de Proteção à criança e à Maternidade de Belford Roxo	20.000,00	34.000,00
Sociedade Fluminense de Assistência aos Lázaros e Defesa contra a Lepra	6.000,00	124.000,00

PLANO DE OBRAS PÚBLICAS A QUE SE REFERE A ALÍNEA "B" DO ART. 4.º RELATIVO À DOTAÇÃO DE CR\$ 1.100.000,00 — VERBA 894 — CONSIGNAÇÃO 12 — OBRAS PÚBLICAS — DIVISÃO DE ENGENHARIA

ESTRADAS DE RODAGEM		Cr\$
a) — Construção de uma estrada ligando Palmeiras a Rio D'Ouro — 6 kl.		24 000,00
b) — Construção de uma estrada ligando o povoado de S. Pedro a Japeri, a saber:		
10 kl. de estrada	40 000,00	80 000,00
duas pontes	40 000,00	
c) — Construção de uma estrada ligando Caramujos a Aljezur, a saber:		
6 kl. de estrada	24 000,00	
uma ponte	6 000,00	30 000,00

d) — Construção de 3 pontes de cimento armado na estrada Queimados-Cabuçu	120.000,00	
e) — Construção de uma ponte de cimento armado na Estrada Itaipú-Miguel Couto	250.000,00	
f) — Construção de uma ponte de cimento armado na Estrada Austin-Queimados	15.000,00	
g) — Reconstrução de uma ponte em Santa Rita	5.000,00	
h) — Construção de uma Estrada entre Figueira e Iguassú Velho	32.000,00	
i) — Reconstrução da Estrada de Rodagem entre Santa Rita e Carlos Sampaio — 7 kl.	28.000,00	
	584.000,00	
PAVIMENTAÇÃO DE RUAS E PRAÇAS		
a) — Calçamento de um trecho da Rua Bernardino Melo — 250 metros	90.000,00	
b) — Calçamento de um trecho da Rua Mendonça Lima — 350 metros	168.000,00	
c) — Calçamento de um trecho da Rua Nilo Peçanha — 300 metros	144.000,00	
d) — Calçamento de um trecho da Rua Marechal Floriano — 300 metros	144.000,00	
e) — Instalação de rede de esgotos e colocação de melos-fios na Rua Nilo Peçanha — 600 metros, a saber:		
melos-fios	48.000,00	
manilhas	30.000,00	78.000,00
f) — Colocação de melos-fios na Rua Otávio Tarquínio — 560 metros	44.800,00	
g) — Calçamento da Rua Onix e da Praça de acesso ao viaduto de Mesquita — 120 metros, a saber:		
Rede de Esgoto — 80 metros	4.800,00	
Melos-fios	6.400,00	
Calçamento	28.800,00	40.000,00
h) — Construção de uma galeria da Praça Manuel Duarte, em Mesquita — 90 metros	9.000,00	
i) — Colocação de melos-fios nas Ruas centrais de Mesquita e rede de esgotos — 1200 metros, a saber:		
Melos-fios	96.000,00	
Rede de esgotos	72.000,00	168.000,00
j) — Construção de uma praça junto à Estação de B. Roxo, com abrigo para ônibus, a saber:		
Calçamento	120.000,00	
Galpão	20.000,00	
Iluminação Elétrica	15.000,00	
Esgotos	10.000,00	165.000,00

k) — Calçamento de um trecho da Rua Rocha Carvalho, em B. Roxo — 80 metros	33.600,00	
l) — Construção de um jardim público, em Japeri	15.000,00	
m) — Colocação de melos-fios nas Ruas Elói Teixeira e Irmãos Guinle, em Queimados	16.000,00	
	1.115.400,00	
ESCOLAS		
a) — Construção de 4 prédios escolares — Morro Agudo — Vila de Cava — Areia Branca e Japeri (Cr\$ 25.000,00, cada um)	100.000,00	
b) — Construção de um prédio escolar em Mesquita.	50.000,00	
	150.000,00	
CEMITÉRIOS		
a) — Construção de um cemitério, em Mesquita, a saber:		
Compra do terreno	50.000,00	
Obras para a construção	40.000,00	90.000,00
b) — Construção de um necrotério no Cemitério de Belford-Roxo	20.000,00	
c) — Construção de um Cemitério em Paineiras.	15.000,00	
	125.000,00	
ABASTECIMENTO D'ÁGUA		
a) — Rede distribuidora de Nova Iguaçu	40.000,00	
b) — Construção de um reservatório e canalização de água para a localidade de Morro Agudo, a saber:		
Reservatório	20.000,00	
Adutora	60.000,00	80.000,00
c) — Canalização de água em diversos logradouros públicos em Belford-Roxo	30.000,00	
	150.000,00	
LIMPEZA PÚBLICA		
a) — Construção de um pósto de limpeza pública em Mesquita	30.000,00	
b) — Construção de um pósto de limpeza pública em Belford-Roxo	30.000,00	
	60.000,00	

Prefeitura Municipal de Nova Iguassú

PORTARIAS

O PREFEITO MUNICIPAL DE NOVA IGUASSÚ Usando das atribuições que lhe confere a legislação em vigor,

CONCEDE, nos termos do art. 28, § 2.º, do decreto-lei n.º 687, de 1 de fevereiro de 1943 e de acordo com o laudo médico, ao extranumerário mensalista, **ILSA CHAVES DE ALMEIDA**, 30 dias de licença, para tratamento de saúde, com salário integral, a partir de 23 de novembro p. p.

Prefeitura Municipal de Nova Iguassú, 7 de dezembro de 1948

CONCEDE, nos termos do art. 170 § 2.º, do decreto-lei n.º 624, de 28 de outubro de 1942, e de acordo com o laudo médico, ao Professor, classe "E", do Quadro Suplementar, **ACI GEORGETE BATISTA LCUREIRO**, 30 dias de licença, por motivo de doença em pessoa da família, a partir de 17 de novembro último.

Prefeitura Municipal de Nova Iguassú, 7 de dezembro de 1948

CONCEDE, nos termos dos artigos 161, § 4.º, e 163 do decreto-lei n.º 624, de 28 de outubro de 1942, e de acordo com o laudo médico, ao Professor, do Quadro Suplementar, **IRENE DA SILVA OLIVEIRA**, 25 dias de licença, com vencimento, para tratamento de saúde, a partir de 3 de novembro último.

Prefeitura Municipal de Nova Iguassú, 7 de dezembro de 1948

CONCEDE, nos termos dos artigos 161, § 4.º, e 163 do decreto-lei n.º 624, de 28 de outubro de 1942, e de acordo com o laudo médico, ao Professor do Quadro Suplementar, **NALDA LEAL CACKO**, 10 dias de

licença, com vencimento, para tratamento de saúde, a partir de 25 de novembro último.

Prefeitura Municipal de Nova Iguassú, 7 de dezembro de 1948

CONCEDE, nos termos do art. 120, item VI, da Constituição Estadual, e de acordo com o laudo médico, ao Contabilista, Classe "L", do Quadro III, **CLCRIS GUIMARÃES SCHRAMM**, quatro meses de licença, com vencimento, a partir de 22 de novembro último.

Prefeitura Municipal de Nova Iguassú, 7 de dezembro de 1948

CONCEDE, nos termos do art. 28, § 2.º, do decreto-lei n.º 687, de 1 de fevereiro de 1943 e de acordo com o laudo médico, ao extranumerário diarista, **VENCESLAU DUQUE BOEMIA**, 6 dias de licença, para tratamento de saúde, com salário integral, a partir de 25 de novembro p. p.

Prefeitura Municipal de Nova Iguassú, 7 de dezembro de 1948

CONCEDE, nos termos do art. 28, § 2.º, do decreto-lei n.º 687, de 1 de fevereiro de 1943 e de acordo com o laudo médico, ao extranumerário diarista, **FAUSTINO DE OLIVEIRA**, 28 dias de licença, para tratamento de saúde, com salário integral, a partir de 4 do corrente.

Prefeitura Municipal de Nova Iguassú, 10 de dezembro de 1948

CONCEDE, nos termos do art. 28, § 2.º, do decreto-lei n.º 687, de 1 de fevereiro de 1943 e de acordo com o laudo médico, ao extranumerário diarista, **AUGUSTO DE ARAÚJO MARQUES**, 15 dias de licença, para tratamento de saúde, com salário integral, a partir de 7 do corrente.

Prefeitura Municipal de Nova Iguassú, 10 de dezembro de 1948

CONCEDE, nos termos dos artigos 161, § 4.º, e 163 do decreto-lei n.º 624, de 28 de outubro de 1942, e de acordo com o laudo médico, ao Professor, Classe G, do Quadro Suplementar, **IVONE GOUVEA**, 20 dias de licença, com vencimento, para tratamento de saúde, em prorrogação.

Prefeitura Municipal de Nova Iguassú, 10 de dezembro de 1948

CONCEDE, nos termos dos artigos 161, § 4.º, e 163 do decreto-lei n.º 624, de 28 de outubro de 1942 e de acordo com o laudo médico, ao extranumerário mensalista, do Quadro Especial, **JOSE LAURINDO DE AZEREDO**, 30 dias de licença, com vencimento, para tratamento de saúde, em prorrogação.

Prefeitura Municipal de Nova Iguassú, 10 de dezembro de 1948

CONCEDE, nos termos dos artigos 161, § 4.º, e 163 do decreto-lei n.º 624, de 28 de outubro de 1942 e de acordo com o laudo médico, ao extranumerário mensalista, do Quadro Especial, **LAURITA BARBOSA RAMOS**, 10 dias de licença, com vencimento para tratamento de saúde, a partir de 2 do corrente.

Prefeitura Municipal de Nova Iguassú, 10 de dezembro de 1948

CONCEDE, nos termos dos artigos 161, § 4.º, e 163 do decreto-lei n.º 624, de 28 de outubro de 1942 e de acordo com o atestado médico, ao Professor, Classe "E", do Quadro Suplementar, **NALDA LEAL CACKO**, 10 dias de licença, com vencimento, para tratamento de saúde, em prorrogação.

Prefeitura Municipal de Nova Iguassú, 10 de dezembro de 1948

Sebastião de Arruda Negreiros
Prefeito

Conselho Florestal do Município de Nova Iguassú

AVISO N.º 1

A Secretaria do Conselho Florestal do Município de Nova Iguassú, avisa a todas as pessoas que possuem carteiras de guardas florestais deste Município, que devem recolher as mesmas até o dia 31 deste mês, a fim de serem revalidadas, de acordo com as novas Instruções baixadas pelas autoridades florestais.

Findo o prazo acima estabelecido, as referidas carteiras, que não forem recolhidas para a necessária revalidação, serão consideradas de nenhum efeito, ficando sujeitas à apreensão pela autoridade policial.

A Secretaria do Conselho atenderá aos interessados, dentro das horas do seu expediente normal — das 11 às 16 horas, exceto aos sábados.

Secretaria do Conselho, em 7 de dezembro de 1948.

JOÃO BAPTISTA CHAGAS

Secretário

Presente de
Conto de cial
Com oito e duas horas do dia 23
de dezembro de 1948
O Prefeito Municipal de Nova Iguassú,
Sebastião de Arruda Negreiros

Presente de Natal

Conto de CIAL BRITO

Eram vinte e duas horas do dia 23 de dezembro de 1947. Sentado na cama e recostado em seu travesseiro, Carlos observava o vulto da esposa, que dormia tranquilamente, e pensava em seus problemas.

Era um rapaz moreno, espadado, de pouco mais de trinta anos de idade, que certamente algum tempo atrás fora um dos alunos mais cobçados pelos professores das morenas de Copacabana, se é que ele frequentara essa praia, mas ostentava agora porte pouco digno de um atleta, acobrinhado ao peso de seus pensamentos, pois os há pesados e leves, por estranho que isso possa parecer.

Pela primeira vez nos quatro anos de vida em comum que se completaram no dia seguinte, ele não daria a sua querida Maria o presente de casamento que já vinha constituindo agradável tradição.

A gravidez de sua companheira, única naquele quatriênio, viera interromper a lua de mel do casal. E, se por um lado trouxera grande alegria pela complementação da felicidade que se aproximava, consumira todas as economias laboriosamente acumuladas em alguns anos.

Ela sofrera muito nos primeiros meses de gestação e estivera quase diariamente nas mãos de especialistas, a consumir remédios caríssimos e submetida a dietas extremamente dispendiosas.

Felizmente, desde o mês anterior a situação parecera normalizar-se. E' verdade que a noça continuava nervosa, acometida às vezes por crises de choro, diante da expectativa do que estava ainda para vir. Entretanto, era coloss passageira, sem que o marido pedisse auxílio médico, mesmo porque, graças a Deus, nós acabamos por nos acostumar com tudo, inclusive com as doenças, quaisquer que elas sejam.

Carlos não lastimava o dinheiro gasto. Pelo contrário, felicitava-se pelo fato de o pai sair, ensinando-lhe o tratamento da esposa sem maiores dificuldades.

Agora, porém, via-se na contingência de abrir uma exceção na regra estabelecida pelos três aniversários anteriores.

Maria era sensata e, por certo, compreenderia. Pelo contrário, até demonstrava sentir-se mortificada ao verificar quanto dispendiosa se tornara. Mas ele é que não queria admitir a possibilidade, prestes a concretizar-se, de ver passar de modo diferente a data sagrada de 24 de dezembro, que acumulava a véspera de Natal com a lembrança do feliz consórcio.

Em 1944, primeiro ano de casado, ofertara-lhe uma radiorolê de doze valvulas, agora silenciosa. Em 1945, um relógio de ouro cravejado de brilhantes. Em 1946 um refrigerador de sete pés, adquirido a custo por intermédio de um amigo, interessado numa casa importadora. Em 1947...

E o rapaz não encontrava solução para seu caso, ainda com a última conta da farmácia por pagar...

Às cinco horas da manhã do dia imediato, foi ele acordado pela esposa, que o chamava, aflita:

— "Carlos! Carlos!"

— "Que é, Maria?"

— "Eu não queria acordá-lo, não. Mas, desde três horas, estou sentindo umas dores muito fortes e agora elas aumentaram de intensidade. A princípio, só voltava a experimentar-las de tempos em tempos, mas quase não há mais intervalos e, praticamente, a dor é uma só, sem interrupções."

— "Espere um pouco. Vou telefonar para o dr. Edgar".

Ainda tonto de sono, Carlos pulou da cama e fez a ligação telefônica. Depois de alguns minutos de angustiada espera, ouviu do outro lado do fio a voz amiga do médico da família.

— "Aqui é o Carlos. Maria deu para sentir umas dores esquisitas, há mais de duas horas e só agora me acordou, porque não resistiu mais".

— "Esquisito, realmente. Segundo me disse o dr. Geraldo, o nascituro só deve vir no próximo mês. Vou dar uma fugida até aí. Você teve sorte em encontrar-me: estou acabando de chegar da rua e ouvi a campainha do telefone. Até já".

Após examinar a moça, o dr. Edgar saiu calmamente do quarto e chamou o marido.

O médico era alto, de cabelos grisalhos, olhos encovados, como de alguém que estivesse permanentemente com sono. irradiava bondade com seu sorriso, sua calma lora do comum e seu senso de humor. Sua presença infundia coragem nos doentes que lhe estavam confiados, mesmo que nada tivesse para fazer ou nada pudesse fazer. Dedicado ao extremo a seus clientes, não tinha hora certa para coisa alguma, podendo-se contar com os dedos as noites de cada ano que dormia tranquilamente, sem chamados a horas mortas. Não sabia esquivar-se ao apelo de um alito sob nenhum pretexto, embora sempre resmungasse um pouco, previamente, num ato de defesa subconsciente. Isto era, aliás, um dos motivos de maior aborrecimento para a boa d. Herminia, sua esposa. A última coisa em que o velho médico pensava era em sua própria pessoa. Em noites de chuva, o fato de estar muito resfriado não o impedia de se meter em seu velho sobretudo e sair ao encontro do doente, momentaneamente esquecido de que o repouso era o que prescrevia a seus clientes, como tratamento essencial, em casos semelhantes. Certa vez (e ele contava a história sempre que se lhe oferecia oportunidade) fora atender a uma moça acometida de cólicas de fígado e, como espirrasse com certa frequência, a dona da casa recitou-lhe, sem a menor cerimônia, um chá de canela bem quente, o que o fez dar boas gargalhadas, quando se encontrou sozinho.

Sem responder ao olhar inquisidor do rapaz, o dr. Edgar sentou-se à mesa da sala e começou a escrever, enquanto lhe dizia:

— "Você deve ir à farmácia acordar o farmacêutico e buscar os medicamentos constantes da lista que estou fazendo. Não é justo que só os médicos acordem cedo, não é verdade?"

— "Mas... por que, doutor? — exclamou o outro assustado.

— "Não discuta, meu amigo. O esperado resolveu antecipar sua vinda a este vale de lágrimas".

— "Mas, dr. Edgar! Ela não vai para um hospital?"

— "E' impossível. Seu estado não permite que se locomova. Espero que tudo correrá bem. Não demore, rapaz! E outra coisa. Telefone para d. Eusebia, mãe de sua senhora".

(Conclue na 13ª página)

Registro Industrial

Firmas multadas por não terem prestado informações estatísticas

Cumprindo dispositivos legais que regulam o fornecimento de informações, aos órgãos competentes, para fins estatísticos, a Inspeção Regional de Estatística, do Instituto Brasileiro de Geografia e Estatística, neste Estado, encaminhou ao Serviço de Estatística da Produção (SEP), do Ministério da Agricultura, os autos de infração lavrados contra as firmas José Baroni e Indústria Cerâmica Xavantes Ltda, de Nova Iguaçu, por não terem prestado, no prazo legal, as informações destinadas ao "Registro Industrial em 1948".

Tomando conhecimento das referidas autuações, o sr. Diretor do SEP multou as empresas faltosas, respectivamente, em Cr\$ 1.000,00 e Cr\$ 500,00

AVISO

A Diretoria das OBRAS DA MATRIZ avisa às pessoas interessadas, que a extração da tómbola de um (1) lote de terreno, ofertado pelo sr. Joaquim Quaresma de Oliveira, será na grande Loteria de Natal.

E pede aos senhores portadores de talões, que tenham a gentileza de recolhê-los à secretaria da Matriz, até a véspera da extração. Ficando sem direito os talões que não forem devolvidos até esta data

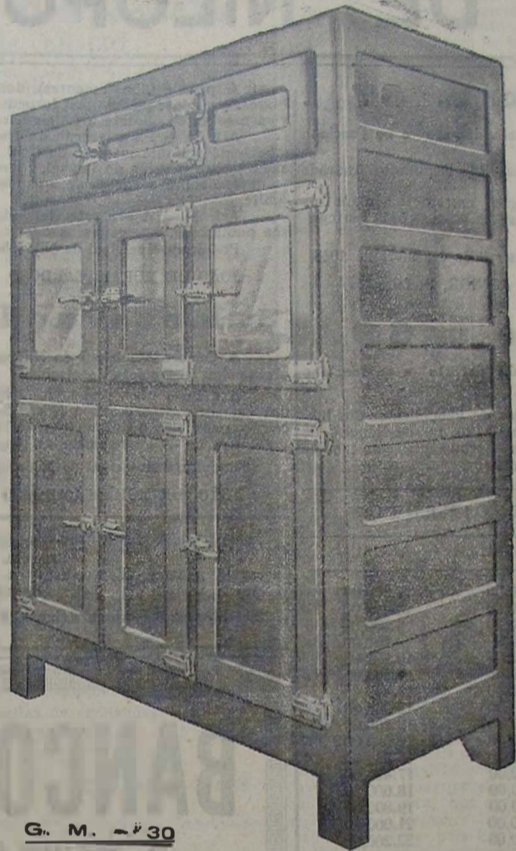

G. M. 30

Concessionário : João R. Cardoso

VENDAS A PRAZO

Rua 13 de Março, 48 -- Tel. 272

NOVA IGUAÇU' — E. DO RIO

COMARCA DE NOVA IGUAÇU EDITAL

De publicação de documentos, em processo de loteamento de terras, com o prazo de 10 dias.

Pelo presente edital, com o prazo de 10 dias, faço saber a quem interessar possa que pela Sociedade Imobiliária Iguassú Ltda, com sede nesta cidade, à Avenida Nilo Pecanha, 23, representada por seu s. c. c. Manoel Quaresma de Oliveira, foram depositados neste cartório, para inscrição nos livros da lei que regula o loteamento de terras, a planta, o memorial, os títulos de domínio e mais documentos alusivos à seguinte área de terreno, de propriedade de Petronílio Rodrigues da Silva, casado, Heracleito Carvalho da Silva, solteiro e Milton Carvalho da Silva, casado, representados pela sociedade depositante nos livros do contrato feito em 8 de junho do corrente ano, registrado no cartório de Títulos e Documentos desta Comarca, no livro n. B.º sob n. 1.185:

— Sorte de terras em Jacutinga, que principia a contar dos terrenos que foram da finada Ana Fucheco seguindo pela Estrada geral do Brejo ao muro da Igreja e dul parte por esse lado de baixo a fazer rumo com as terras de Vitulina de Oliveira. A propriedade supra, ante um plano de urbanização, passou às seguintes confrontações: — pela frente com a estrada Plínio Casado, pela direita com Afonso Jambo da Fonseca, pela esquerda com Manoel Monteiro, herdeiros de Torquato e com Felismina Clara Tercera Leal e na linha dos fundos com Izaura Maíra, com uma área de 64.343 metros quadrados. Aos interessados em impugnações porventura existentes fica marcado o prazo de 30 dias, contado da última publicação do presente. Para constar foi feito o presente e outros de igual teor, para afixação e publicação na forma da lei. Nova Iguaçu, 3 de dezembro de 1948. Eu, Henrique Duque Estrada Meyer, oficial, o subscrevi e assino. Assinado: Henrique Duque Estrada Meyer. A presente cópia confere com o original afixado, onde foram apostos os selos regulamentares. Henrique Duque Estrada Meyer.

2-3

Fundição Esperança

Fundição de Metais, Bronzes Fosforosos para todos os fins, Moldes para Fundição.

Alvaro Esteves Costa

Rua Aripuá, 426 — Est. de Ricardo de Albuquerque — E.F.C.B. — Distrito Federal

Dr. Eduardo Silva Junior

CIRURGIÃO-DENTISTA

CONSULTÓRIO:

RUA RODRIGUES ALVES, 1307
NILOPOLIS — ESTADO DO RIO

Sociedade Laticínios Urua Ltda.

Usina e Entrepósito de Leite

Laboratórios completos para análises de leite

MATRIZ:

AVENIDA FRANCISCA DE ALMEIDA, 1419 (Edifício próprio)
NILOPOLIS — Estado do Rio

FILIAL:

USINA: RUA S. JOÃO BATISTA, 502 (Edifício próprio)
VILA MERITI — E. do Rio

JOSÉ MARIA TEIXEIRA
SOCIO GENEAL

Sorveteria, Bar e Restaurante Sant' Ana

SERVIÇOS DE LANCHE E SORVETES

Cozinha de 1.ª ordem — Especiais pratos á portuguesa e á brasileira—Vinhos finos e de mesa.— Aceitam se encomendas para festas.

J. Soares Pereira

Rua Marechal Floriano, 2180—Tel. 292
Nova Iguaçu Estado do Rio

TIPOGRAFIA DO

CORREIO DA LAVOURA

Executa-se com perfeição qualquer trabalho gráfico

Rua Bernardino Melo, 2075 — Tel. 180 — Nova Iguaçu — E. do Rio

Oficina Mecânica Iguassú

Conserto e reforma geral de automóveis e caminhões. — Solda-se a oxigênio. — Adaptação de freios hidráulicos a qualquer tipo de carro.

DUCCINI & FRANCO

R. Marechal Floriano, 2376—NOVA IGUAÇU—E. do Rio

Presente de Natal

(Conclusão da 11ª página)

Carlos precipitou-se para a rua, depois de dar uma telefonema que deve ter assustado sobremaneira a pessoa que o recebeu.

Enquanto esteve fora, o medico providenciava com a empregada agua quente e jornais velhos, ao mesmo tempo que fervia e punha em ordem seus instrumentos cirurgicos.

Quando Carlos regressou, nervoso e irrequieto, sabranchando os medicamentos pedidos, encontrou o dr. Edgar sentado na sala, fumando e folheando ao acaso uma revista sobre a mesa.

— "Doutor... o que é que há" ? — perguntou, aflito.

— "Nada, rapaz. Calma. Nossa função agora se resume em esperar pela dona Natureza. Todas as providências já foram tomadas. Há muito tempo que não faço partos, mas, com a ajuda de sua sogra — que não deve tardar — tudo correrá bem. Pena é que o dr. Geraldo não esteja na cidade. Sua presença seria mais confortadora... pelo menos para a paciente. E' melhor você ir para o quarto e, a qualquer coisa que haja, venha chamar-me. Vou encostar-me um pouco aqui na poltrona, porque quase não dormi esta noite: tive três chamados... Ah!... Ah!..."

— "Doutor! Doutor! Parece que é agora! Venha depressa!"

— "Agora?... — fez o médico, um tanto aborrecido, acordando, sem compreender plenamente o que se tratava. "Ah! sim... E d. Eusebia?"

— "Ja está lá no quarto."

— "Bem... Você vai substituir-me nesta poltrona."

— "Eu prefiro... ajudá-lo, dr, no que... for possível..."

— "Qual o que... Vocês, maridos, principalmente os maridos de primeira viagem, só servem para atrapalhar. Fique aqui."

Carlos permaneceu na sala, mergulhado em seus pensamentos angustiosos. Nasceria bein a criança, em casa? O médico assistente recomendaria tanto que o parto fosse levado a efeito numa boa casa de saúde... Maria sofreria muito? Não haveria complicações? E não seria melhor a presença de um medico parteiro, com melhor tirocinio que o dr. Edgar, que se vinha dedicando com especialidade à clinica geral? E...

Parecia que já estava ahi havia um século, quando ouviu o ruído de uma porta que se abria. Era o dr. Edgar que se lhe dirigia, sorridente:

— "Parabéns, rapaz! Um robusto menino! Segundo sua sogra parece-se com o pai. Nosso trabalho foi apenas ampará-lo. Quem haveria de dizer que, depois dum gravidez como a de sua senhora, tudo acabasse tão bem assim!"

O pai (que ele agora já merecia o titulo...) não quis ouvir mais nada e entrou no quarto, onde, ao lado de Maria, — pallida, mas feliz — repousava uma criaturinha vermelha, carunculada e a chorar alto, de tal maneira que se admirou de não ter ouvido antes, mesmo através da porta fechada.

— "Maria, querida!...", — soluçou ele, ajoelhando-se ao lado da cama. "Desta vez invertemos os papéis. Todos os anos eu lhe dou um presente de aniversario de nosso casamento. E agora fui eu quem o recebi. O presente mais lindo do mundo. Um filho nosso!"

Mas, instantaneamente, sabia que não se tratava somente de um presente de casamento. Ele e a esposa haviam recebido, de Alguém, uma oferta inestimável, um presente de Natal, que surpreendera o proprio dr. Edgar. Isto é, a antecipaçao do nascimento do garoto e sua vinda feliz e fácil a este mundo pleno de complicações e dificuldades...

Prefeitura Municipal de Nilópolis

Edital de Convocação NA FORMA ABAIXO:

João de Morais Cardoso Junior, Prefeito Municipal de Nilópolis, usando dos poderes que lhe são conferidos pelo inciso II do art. 99 da Constituição Estadual:

CONVOCA, extraordinariamente, a Camara Municipal de Nilópolis, para às quatorze (14) horas, do dia 22 (vinte e dois) do corrente, a fim de tratar dos seguintes assuntos:

- a) — Projeto de Resolução que aprova o Código de Obras deste Município;
- b) — Projeto de Resolução que aprova o Código Tributário deste Município.

Prefeitura Municipal de Nilópolis, 17 do dezembro de 1948

JOÃO DE MORAIS CARDOSO JUNIOR — Prefeito.

"A SOBERANA"

MARcenARIA E CARPINTARIA

DE

Farias, Gonçalves & Cia. Ltda.

JOSÉ FARIAS comunica ao povo Iguassuano, bem como aos Senhores Construtores e amigos, a instalação de sua Oficina á rua Luiz de Lima, 97 (junto à cancela do K-11), nesta cidade, que sob a sua orientação se acha apta para executar quaisquer serviços de instalações para botecoquins, lojas, etc. Carrocerias de caminhões e ESQUADRIAS EM GERAL.

PREÇOS MÓDICOS ORÇAMENTOS GRATIS

A Varanda de Nova Iguassú de Mancel Pereira Bernardes Jr.

Movels de vime em geral, vassouras, espanadores, etc.

Rua Marechal Floriano, 2351-Tel. 67-Nova Iguassú-E. do Rio

CONVITE

O REPRESENTANTE DO MAGAZINE MONTE CASTELO S. A. nesta cidade, Eugenio Beauvallet, em nome da Diretoria desta Organização Comercial, convida todos os srs. Acionistas, residentes neste Município, em Nilópolis e adjacências, a comparecerem à Reunião que se realizará, em única convocação, dia 19 do corrente, ás 16 horas, no Estudo do Serviço de Alto Falantes de Nova Iguassú, á Praça da Liberdade, 58, (antiga 14 de Dezembro), para assunto de interesse dos mesmos. Para essa Reunião estão convidados todos os srs. Acionistas, tenham ou não seus titulos liquidados.

O Representante em Nova Iguassú: Eugenio Beauvallet.

Autorizam:

Thomas Nunes da Fonseca Presidente
Cícero Marcondes Queiroz Tesoureiro
Nova Iguassú, 1 de dezembro de 1948.

COMARCA DE NOVA IGUASSU'

EDITAL

De publicação de documentos, em processo de loteamento de terras, com o prazo de 10 dias, na forma abaixo:

Henrique Duque Estrada Meyer, Oficial da 1ª Circunscrição do Registro de Imóveis da Comarca de Nova Iguassú, Estado do Rio de Janeiro, etc.

Pelo presente Edital, com o prazo de 10 dias, faço saber a quem interessar possa que, por Dona Alice Souto da Silva Couto, casada, sob o regime da separação de bens com Elmano da Silva Couto, de quem é procuradora, foram depositados neste cartório, para inscrição nos termos do Decreto Lei nº 58, de 10 de dezembro de 1937, a planta, o memorial, os liltulos de dominio e mais documentos alusivos á divisao em lotes das seguintes áreas transformadas em uma única, que são as seguintes: — Primeira área — mede de testada pela Estrada de Caioba 230ms., confrontando por um lado com terrenos de Benjamin Pereira de Sant'Ana e por outro com terrenos de Irineu Félix Pedroso, tendo ainda outra testada para a rua Nair Dias, para onde mede 214ms., e nos fundos com diversos sucessores do Dr. Manoel Pinto Ribeiro Pereira de Sampaio, com uma área quadrada de 111.679 metros. — Segunda área — mede 193ms., pela rua Iguassú, 352ms. pela rua Nair Dias e 336ms. pelo lado que divide com a loteante, com a área quadrada de 31.940 metros. Aos interessados porventura existentes fica marcado o prazo de 30 dias, contado da ultima publicação do presente, para efeito de apresentação de impugnação. Dado e passado nesta cidade de Nova Iguassú, Estado do Rio de Janeiro, aos quinze dias do mês de dezembro de mil novecentos e quarenta e oito, quando foi expedido o presente e outros de igual teor, para afixação e publicação nos termos da lei. Eu, Henrique Duque Estrada Meyer, Oficial, o subscrevi e assino. (a.) Henrique Duque Estrada Meyer.

Extraído por copia, estando o original, que foi afixado no

REGISTRO DE IMÓVEIS

COMARCA DE NOVA IGUASSU'

Cartório da 1ª Circunscrição

Pelo presente edital com o prazo de trinta dias e publicações por três vezes, atenuando ao que foi requerido por Lincoln Rodrigues e s/m Abreu Rodrigues, representados por seu bastantc procurador Genésio de Sousa Barros, faz saber aos herdeiros de TOLENTINO BRAGA, residentes em lugar ignorado, que ficam intimados para efetuarem neste cartório, os pagamentos das prestações atrasadas num montante de Cr \$ 5.850,00 (cinco mil oitocentos e cinquenta cruzeiros) referente a 65 (sessenta e cinco) prestações de Cr \$ 90,00 (noventa cruzeiros) do periodo de 10 de novembro de 1943 a 10 de junho de 1944 e mais os impostos prediais de 1944 a 1948, pagos pelos proprietarios, num total de Cr \$ 432,00 (quatrocentos e trinta e dois cruzeiros), sob pena de não fazendo, ser cancelada a respectiva averbação no Livro 8-A, fls. 127, sob n. 84, sendo objeto do aludido contrato o lote de terreno numero 104 (cento e quatro) da rua Arnaldo Tavares em Nilópolis. Dado e passado nesta cidade de Nova Iguassú, Estado do Rio de Janeiro aos nove (9) dias do mês novembro de mil novecentos e quarenta e oito (1948). Eu, Nicanor Gonçalves Pereira, suboficial do Registro e datilografel. E eu, Henrique Duque Estrada Meyer, Oficial do Registro, o subscrevo e assino. — O original foi selado na forma da Lei e afixado no lugar de costume deste cartório.

Henrique Duque Estrada Meyer 3-3

lugar de costume, selado na forma da lei. Eu, Henrique Duque Estrada Meyer, Oficial, a subscrevi e assino. Nova Iguassú, 15 de dezembro de 1948. Henrique Duque Estrada Meyer. 1-3

Mário Guimarães | Fernando Nunes Brigagão

ADVOGADOS

ESCRITÓRIO: AV. NILO PEÇANHA, 23 (EDIFICIO NICE), 2º. ANDAR -- SALA 6

HORARIO (Diariamente)

Das 9 ás 10 horas

Das 11 ás 12 horas

CHEVROLET

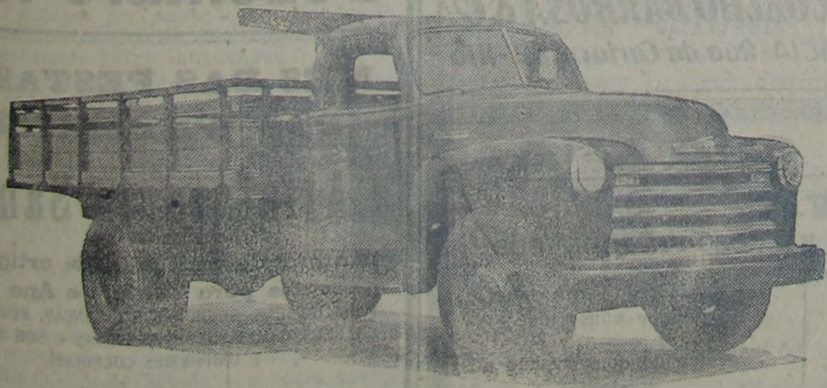

CONCESSIONARIO: JOÃO R. CARDOSO

VENDAS A PRAZO

Rua 13 de Março, 48 - Tel. 272 - Nova Iguassú - Estado do Rio

MANOEL QUARESMA DE OLIVEIRA

Terrenos a longo prazo — Compra — Venda Administração de Imóveis

Nova Iguassú: Av. Nilo Peçanha, 23—2º andar. Tel. 234 Rio: Rua Buenos Aires, 19 — 2º. sala 3 — Tel. 43-8670 ás quintas-feiras das 16 ás 18 horas.

Oficina Mecânica

SOLDA ELÉTRICA E OXIGÊNIO

Serviço de torno mecanico e plaina, consertos de máquinas em geral, reforma em motores de combustão interna, montagem e assentamento de máquinas de qualquer tipo.

Bittencourt & Alarcão Ltda.

Trav. 13 de Março, 24-Tel. 136-NOVA IGUASSU'-E. do Rio

DISTRIBUIÇÃO GRATUITA DE SEMENTES DE HORTALIÇAS

Cresce a produção mundial de fibras vegetais

WASHINGTON (USIS) — A produção mundial de fibras no período 1947-48, segundo cifras publicadas pela Organização de Alimentos e Agricultura das Nações Unidas, aumentou em cerca de um quinto sobre o ano anterior, mas ainda assim é 14 por cento menor que a da estação precedente à guerra.

Não obstante ter sido drasticamente reduzida durante os anos de guerra, a produção mundial de fibras voltou a expandir-se em 1946 e os atuais indícios são de uma colheita apreciavelmente maior no período 1948-49.

Segundo a Organização de Alimentos e Agricultura (FAO), entre os fatores a contribuírem para o esperado aumento, figuram o estímulo do lucro, num confronto com outras colheitas, a atenuação dos controles sobre as áreas de plantio em alguns países e a continuação dos programas de desenvolvimento em outros.

Por outro lado, enquanto a produção mundial de fibras experimentou declínio, o consumo tem-se processado em nível superior à oferta, sendo que em três áreas — Estados Unidos, Domínios britânicos e alguns países latino-americanos, o consumo tem sido mesmo maior que o de antes da guerra. Entretanto, as principais áreas importadoras de fibras da Europa e do Extremo Oriente não atingiram os níveis de antes da guerra no que respeita à manufatura de têxteis.

Ao que informa a FAO, o comércio de fibras no período 1948-49 será influenciado por novos créditos e outros entendimentos de câmbio que têm por fim facilitar as remessas para as regiões tradicionalmente importadoras. — C.

Excursões agrícolas

A Federação Agrícola Americana, por intermédio de suas dependências estaduais e municipais, está realizando um amplo programa de viagens de agricultores e suas famílias, através do país, com o fim de lhes dar oportunidades de estudar novas práticas agrícolas de regiões dos Estados Unidos diferentes daquelas em que eles habitam.

A Federação, no Estado de Indiana, por exemplo, em cooperação com as companhias de estrada de ferro, organizou recentemente uma excursão com 200 agricultores, pelos Estados de Illinois, Iowa, Nebraska, Wyoming, Colorado, Utah, Montana e Arizona. A viagem teve uma extensão de 8.480 quilômetros.

Os excursionistas tiveram ocasião de ouvir de técnicos em agricultura e pecuária ensinamentos sobre métodos usados nas regiões percorridas pelo trem em que viajaram.

A Federação Agrícola Americana, com dependências federais, estaduais e municipais, foi organizada em 1919 "para promover, proteger e representar os negócios e os interesses econômicos, sociais e educacionais dos agricultores da nação". Hoje, com 1275.000 famílias de agricultores filiadas, em 45 Estados e em Porto Rico, a Federação representa aproximadamente 5.500.000 pessoas ligadas à agricultura. — C.

BREVEMENTE SERÁ INSTALADA NESTA CIDADE A FILIAL Nº. 3 DO MAGAZINE MONTE CASTELO S. A. À Avenida Nilo Peçanha, próximo à Cta. Telefônica Fabricação de gelo e refrigerantes. Máquinas e comércio em geral.

LOJAS LA CAVA

J. LA CAVA

CAMARAS FRIGORIFICAS. SORVETEIRAS E BALCÕES FRIGORIFICOS

Geladeiras Comerciais e Domésticas

Acessórios para refrigeração em geral

Rádios — Máquinas

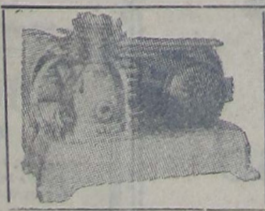

Oficina Modelo para montagem e consertos

Serviço de conservação a domicilio

Chamados noturnos:

R. Mal. Floriano Peixoto, 2397

Rua Marechal Floriano, 2399 - Telefone 325 - Nova Iguaçu - E. do Rio

Comunica-nos a 17ª. Residência Agrícola, com sede à av. Lira Castro, 227, nesta cidade, que está distribuindo gratuitamente sementes de hortaliças, dispoendo também, para revenda, de milho catete e feijão preto para plantio e, bem assim, enxadas de 3 libras para a lavoura.

Congresso dos...

(Conclusão da 1ª página)

Omar Magalhães e Osires Rahal, de Teresópolis, e Irum Santana, de Magé.

Nesse proveitoso Congresso discutiram-se nada menos que 16 teses sobre vários assuntos, inclusive autonomia municipal, discriminação das rendas federais e estaduais, imunidade dos vereadores, criação de vencimentos para vereadores funcionários federais, autarquias e institutos, inconveniência do convênio de ensino primário, saúde pública rural, reforma agrária, defesa da Indústria no Estado, luta pela paz, aumento de vencimentos e abono de Natal, que foram aprovadas. Diversas moções foram ainda aprovadas, salientando-se a de apoio aos jornais que defendem as instituições democráticas.

Para preparar desde logo as bases para um novo conclave, a realizar-se no próximo ano, ficou designada a Comissão Executiva do I Congresso, composta dos vereadores Nilton Guerra, Dionísio Bassi, Ernesto Silveira e Edith Castex Olivier.

Durvalino dos Santos

Despachante Estadual

Rua dr. Getúlio Vargas, 111 1º andar - Sala 103 NOVA IGUAÇU - E. DO RIO

SNES

CORREIO DA LAVOURA

ÓRGÃO INDEPENDENTE FUNDADO EM 22 DE MARÇO DE 1917 Fundador: SILVINO de AZEREDO

Red. e Oficinas: Rua Bernardino Melo, 2075

Telefone, 180

ANO XXXII

NOVA IGUAÇU (Estado do Rio), 19 DE DEZEMBRO DE 1948

N. 1.657

Os preceitos do dia

PRÁTICA IDEAL

Quase todas as doenças são suscetíveis de cura nos primeiros tempos de evolução e, quanto menos avançadas se acham, tanto mais seguro é o êxito e menor o custo do tratamento. Infelizmente, não sentimos o momento exato em que as molestias começam. Graças, porém, aos grandes recursos de que dispõe a medicina, podemos surpreendê-las quando apenas se iniciam. Daí, ser útil mesmo aos que não se julgam doentes, o exame médico periódico.

Faça-se examinar pelo médico e pelo dentista, no mínimo de seis em seis meses.

NEM OITO NEM OITENTA

Tanto o excesso quanto a deficiência de luz são prejudiciais à saúde dos olhos das pessoas que utilizam a visão acurada no trabalho e leitura.

Proteja a visão, obtendo a orientação do oculista sobre a iluminação adequada ao seu trabalho e leitura.

ALIMENTAÇÃO E SAÚDE DAS CRIANÇAS

Verduras, legumes e frutas contêm substâncias que favorecem o desenvolvimento da criança, dão-lhe ossos fortes, dentes saudáveis e boa musculatura. A criança mal alimentada adoece frequentemente e é sempre fraquinha e fraca.

Faça de seu filho uma criança sadia, dando-lhe sempre verduras, legumes e frutas às refeições.

O CAMINHÃO INTERNACIONAL

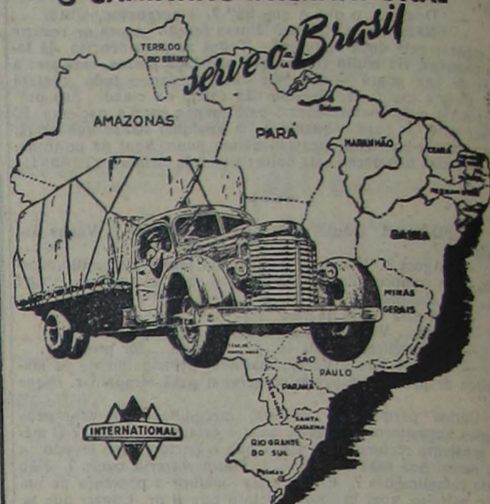

Desde 1926 o International serve o Brasil transportando mercadorias e gêneros de primeira necessidade dos centros produtores aos centros consumidores.

Do Norte ao Sul, a rede de distribuidores e concessionários International está sempre ao dispor dos proprietários de caminhões International para prestar-lhes assistência mecânica necessária.

Concessionários nesta cidade

Alberto Coccozza S. A.

TENDES GRIPPE?
TOME O LEGÍTIMO
ALLUMSATIVUM
DE
COELHO BARBOSA & C^A
FARMACIA - Rua da Carioca, 32 - Rio



Dezembro !...

MÊS DAS FESTAS E DOS PRESENTES

a Alfaiataria Santos

tem grande variedade de artigos de presentes para Natal e Ano Novo PARA HOMENS, SENHORAS E CRIANÇAS. PERFUMES, CHAPÉUS, CAMISAS, ROUPAS FEITAS E SOB MEDIDA, E UNIFORMES COLEGIAIS.

QUE VENDE A PREÇOS DE FESTAS.

Alfaiataria Santos

Rua Mal. Floriano Peixoto, 1968
Telefone 280 - Nesta cidade