

Promulgada a Resolução nº. 15 que cria o Ginásio Municipal

A C. M. P. A. já reexaminou a tabela dos gêneros alimentícios

Chequei, ouvi



LUIZ MAR

Como se esperava, Baroni respondeu na última sessão a Passos, que o acusara de cripto-comunista. O representante da Mesquita não compareceu para ouvir a réplica segura do acusado, daí o líder pedesista desejar Baroni não na Presidência, mas sim no plenário, a fim de poder apartá-lo à vontade. Nada disso, porém. A leitura seria feita da Presidência, porque a acusação, considerada inocente e pueril, envolvia a Mesa, que naquele momento precisava dar explicações à Casa.

Iniciada a leitura, Machado interrompeu o orador: — Feço então a v. exct. que leia mais devagar, para que eu possa anotar os pontos principais.

— Pois não.

Mais adiante, vencido o preâmbulo do documento, o Presidente parou um pouco para se certificar: — Estou lendo depressa?

E Machado, que já tomava notas para a defesa de Passos: — Mais ou menos...

Na ordem do dia, que se prolongou muito, principalmente na discussão das contas do Prefeito, surgiu um requerimento de Machado e Guimarães, pedindo à Casa a aprovação de um voto de congratulações pela vitória das forças democráticas italianas, dando-se conhecimento dessa resolução o Alcido De Gasperi. Machado justificou o pedido, declarando que o povo italiano, amante da liberdade como nós, tinha dado nas urnas a devido resposta aos comunistas, derrotando, assim, os representantes de Moscou no Itália.

Ora, Bossi é que tirou partido da situação, uma vez que já tinha sido criticado de abordar, na Câmara, assuntos internacionais. Ficou satisfeito com a iniciativa dos líderes pedesista e udenista, embora Guimarães procurasse justificar sua atitude, alegando que o fato ocorrido na Itália era excepcional. Bossi comentou que Palmiro Togliatti fora chamada representante de Moscou no Itália, mas ele não iria dizer que Alcido De Gasperi era também lá representante da América do Norte. Fora realmente uma vitória do Partido Democrata-Cristão, mas não considerava absolutamente uma derrota do Partido Comunista, que cresceu extraordinariamente.

Houve, depois, um requerimento aditivo de Alcebiades para que também se desse conhecimento da resolução ao Papa. Otávio, Váller e Bossi não se conformaram com o proposto, mesmo ouvindo o sub-líder udenista dizer, não sei por que cargos de água: "Jesus não poderia ficar distante do Papa". Bossi chegou a lamentar que se quisesse envolver o Papa em questões que lhe não estão afetas e a afirmar que a Santa Sé é uma das nações que mais procuraram manter os focistas no poder.

Quando da discussão das contas do Prefeito, Machado, na ausência de Carmelita, atirou-se a um estudo rápido dos documentos e armou-se de alguns dados para o debate da matéria que, segundo afirmou, fora apresentada sem observância de dispositivos da Lei Orgânica. E disse finalmente:

— Como representante do povo, sou pela rejeição das contas; como político, não tenho ilusões: elas serão aprovadas. Falo assim não para ofender ninguém, mas para que não me chamem de ingênuo. Cumpri o meu dever, estudando e discutindo a matéria e fazendo jus um pouquinho ao título que me deram de meticoloso...

No final da ordem do dia, Bossi fez uma declaração, para que ficasse constando em ata, a respeito do último discurso de Passos, o qual chamou de "amontoados de infâmias, injúrias e intrigas". Bossi foi duro em sua acusação ao representante da Mesquita, tanto que lembrou o decreto que, num momento de revolta, Capistrano de Abreu assinaria se fosse Governador: "Todo brasileiro é obrigado a ter vergonha".

A declaração candente de Bossi mudou as intenções de Machado, que falava em explicação pessoal sobre o discurso de Baroni e sobre o Hospital. Passou a defender Passos, respondendo diversos apartes de Guimarães, Almeida, Jesus, Bossi e Váller. Com isso a sessão se esticou até 1 hora e 25 minutos da madrugada.

Em resumo, parece, da palavra «patranha» empregada por Váller, disse o líder pedesista que o conteúdo da declaração de Bossi era um autêntico «maranhão». Sabem o que é? Procurem no dicionário. Se Machado se lembrasse na hora, talvez tivesse dito «maranhão» para rimar com «patranha»...

(Conclue na 2ª página)



Relembramos, comovidos, com a mais grata satisfação, da visita ao Palácio Brasil, em Montevidéu, a encantadora metropole da Republica Oriental, que fizemos acompanhados da delegação odontologica, em outubro ultimo.

Tem ali a sua sede, condignamente instalada, o "Instituto de Cultura Uruguaio-Brasileiro", com o nobilissimo objetivo de fomentar e manter o intercambio cultural entre os dois paises irmãos.

Foi fundado em agosto de 1940, tendo na sua seção didatica um numero de matriculas de cerca de sete mil alunos. O corpo docente é constituído de professores brasileiros, de nivel universitario, postos à disposição do I. C. U. B. pela Divisão Cultural do nosso Ministerio das Relações Exteriores.

Já tivemos ocasião de nos ocupar, nestas mesmas columnas, de seus cursos: formação de professores, regular, de extensão e especiais, — inclusive da seção de intercambio intelectual, o seu Boletim Mensal e de sua biblioteca, com rica coleção de obras brasileiras.

Senhoras, senhoritas e cavalheiros da alta sociedade uruguaia frequentam as suas aulas, assistem às suas conferencias, seus recitais de literatura e musica, demonstrando palpante entusiasmo pelas coisas do Brasil.

Um dos nossos intelectuais, que ali esteve, durante três anos, gozando as delicias das praias de Pocitos, Malvin, Carrasco... por conta dos cofres do nosso Tesouro, concedeu impressionante entrevista a um dos matutinos cariocas, considerando ser uma inutilidade o Instituto de Cultura Uruguaio-Brasileiro, que deveria ser extinto com urgencia...

E' triste, tristissimo perder-se a "mamata" numa época de carestia, de pesados tributos de renda, nas suas diferentes cedulas!...

Têm encantos paradisiacos os passeios pelas "ramblas", praças da Independencia e Constituição, rua Sarandi...

Tem a palavra, pela ordem, o prof. Mauricio de Medeiros, destacada figura da imprensa

A LAPIS...

Perfidia ou Infantilidade?

Silvino Silveira

...Vi a biblioteca do Instituto, repleta de obras brasileiras e na hora em que a visitei (8 da noite) lá estavam ainda jovens uruguaiois, de ambos os sexos, a consultar livros brasileiros.

O Instituto de Cultura Uruguaio-Brasileiro resulta da aplicação de um Convenio entre os nossos dois países, no qual o Brasil perdoava uma velha dívida do Uruguaio e o Uruguaio se obrigava a estipendar com os juros de tal dívida uma obra de intercambio cultural com o Brasil.

Não se trata, pois, de um desperdício de nosso dinheiro, mesmo que fosse realmente um desperdício.

A seção didatica, a qual pertenceu o entrevistado, tem várias seções: um "curso de formação" de professores,

cuja finalidade é a formação de professores da lingua portuguesa; um "curso regular", cuja finalidade é o ensino da Lingua Portuguesa e Literatura Brasileira; um "curso de extensão", de nivel universitario, destinado a dar assistencia técnico-pedagógica aos professores de lingua portuguesa e cursos especiais, sem exames, com objetivo de cultura geral sobre coisas brasileiras.

Quando lá estive, ouvi dizer que o Governo Uruguaio tinha incluído o ensino da lingua portuguesa em seu curso secundário, o que tornava necessária a formação dos respectivos professores. Com isso, era de esperar ainda maior desenvolvimento num dos cursos mantidos pelo Instituto.

Em suma, tanto quanto se pode observar em 10 dias de contacto com uma instituição, tive a impressão de que o Instituto Uruguaio-Brasileiro constitui excelente obra de aproximação intelectual entre os dois povos e a tem realizado com plena eficiencia.

Lavrando o nosso protesto contra a perfidia ou infantilidade de tão mau patricio, queremos consignar o amavel agradecimento que nos endereçou o ilustre prof. Albino Pelxoto Junior, diretor da seção didatica do Instituto de Cultura Uruguaio-Brasileiro, às justas referencias que fizemos à modelar instituição.

CORREIO DA LAVOURA

Diretor-Gerente: AVELINO DE AZEREDO Fundador: SILVINO DE AZEREDO Diretor-Secretário: LUIZ DE AZEREDO

ANO XXXII NOVA IGUAÇÚ (Estado do Rio), DOMINGO, 23 DE MAIO DE 1948 N. 1.627

RECORDANDO

AYLTON AZEREDO DA SILVEIRA

Estivemos, há uns dias atrás, revendo umas revistas do passado. Quem ouve falar em passado, logo faz idéias de coisa muito antiga. Não é este, contudo, o nosso caso. Todas elas eram originárias do ano de 1943 para cá, nascidas em pleno eram já segunda guerra mundial, suficientemente antigas, porém, para que retratassem com bastante fidelidade o quanto é efêmero isto a que damos o nome de momento presente.

Transcorria, naquele tempo, acesa a batalha. As conferencias dos chamados grandes se sucediam: Cairo, Criméia, Potsdam, e com elas os compromissos e as reiteradas afirmações de cooperação pacifica para o após guerra.

Que vemos hoje entretanto? Se não lamentamos a sorte dos que morreram dentro da noite pensando no alvorecer, é porque ainda cremos que um dia esta manhã virá.

Que almejamos nós? Não é a liberdade, a igualdade e a fraternidade? Não é a paz? Onde os lemas dos fundadores da república? Por que lutarmos, então, uns contra os outros se podemos falar, se podemos nos entender?

O homem se deixa envolver por lutas inglórias porque, se bem que raciocine com clareza individualmente, assim não acontece na multidão, em vista de, cremos, não ser esta constituida como normalmente todo corpo fisico da natureza, com órgãos que têm funções especificas, dirigidos pelo principal, o de comando, e sim de um todo heterogêneo e amorfo, facilmente sugestionável, sujeito a histerias violentas e, por isso mesmo, exposto à audácia do primeiro aventureiro que explore seus pontos fracos. Não precisamos ir longe. Entre nós, quem governa, por exemplo, não é quem entende de economia politica, de sociologia e possui outros requisitos indispensáveis ao bom governante. E quem sabe falar bem, fazer discurso. A multidão aplaude, vibra nas campanhas eleitorais e depois fica ai esquecida num canto, posta de lado. E' sempre assim. Não pode ser outra a forma pela qual se explica o fato de saírem à rua as multidões clamando por guerras e depois estas mesmas ruas sejam o cenário onde esta mesma multidão volta para, desta feita, chorar os prejuizos causados pela hecatombe. Acaso não pensaram nisto, antes, os homens que lá estiveram?

Enquanto não tivermos adquirido a consciência da vida em sociedade, enquanto não formos esclarecidos para separar o joio do trigo, seremos sempre expoliados pelo egoismo dos poderosos e pela má fé dos sem caráter. Enquanto houver na terra uma injustiça, ai estará a semente de uma nova luta. A violència gera injustiças, e desta maneira caímos em um círculo vicioso do qual somente a educação coletiva nos arrancará.



— O projeto que org niza o quadro de funcionários da Câmara custou, mas foi aprovado. E as nomeações, quando serão feitas?

— A resposta não é fácil. Mas o motivo dessa demora, segundo dizem, é o excesso de candidatos aos cargos e, como sabe o amigo, a Câmara desta cidade está muito longe de comportar o número de funcionários que tem a do Distrito Federal...

BELO HORIZONTE. SANATÓRIO STA. TERESINHA

Para doentes do aparelho respiratório. — Diretor: Dr. Luiz de Azoredo Coutinho. — Alimentação boa e cuidada. — Pneumotorax — Raios ultra-violeta — RAIOS X. Avenida Carandaí nº 938. — Fone: 2-1513.

ARTHRITISMO-GOTA-RHEUMATISMO

LYCETOL

GRANULADO DE GIFFONI-O MELHOR DISSOLVENTE DO ACIDO URICO

FRANCISCO GIFFONI & CIA.-RUA T. DE MARCO, 17 -

NOTICIAS DA CAMARA

Sessão de segunda-feira, dia 17. - Lettura da ata que foi aprovada com retificação de Machado, Guimarães, Haddad, Bassi e Jesús. Lettura do expediente. Antes de entrar na ordem do dia, o Presidente leu um discurso, respondendo a Passos e dando explicações á Casa. Na ordem do dia foram aprovados: um voto de solidariedade ao jornal carioca "O Radical", em vista do atentado que sofrera; um voto de congratulações ao Governador fluminense, empenhado que está em manter as imunidades dos vereadores neste Estado; um voto de congratulações pela vitória das forças democráticas Italianas, dando-se conhecimento dessa resolução a Ataide De Gasperi e ao Papa; e o balanço geral oferecido pela Divisão de Fazenda (contas do Prefeito). Em explicação pessoal falaram Bassi e Machado sobre política, havendo longa discussão em torno do ultimo discurso de Passos. Para a ordem do dia da sessão de amanhã está anunciada a 2ª discussão dos projetos nos. 11 e 13.

CAMARA MUNICIPAL RESOLUÇÃO N. 15

Ementa: - Cria o Ginásio Municipal de Nova Iguaçu e dá outras providencias.

A Camara Municipal decreta e eu promulgo a seguinte Resolução:

Art. 1º - Fica criado um Ginásio Municipal, com sede nesta cidade, o qual se regerá pelas leis federais que lhe forem applicadas.

§ único - Enquanto não for expedido o regimento interno próprio, será adotado o regimento de seus congêneres estaduais.

Art. 2º - O Ginásio Municipal poderá funcionar provisoriamente no prédio do Grupo Escolar "Rangel Pestana", em horário compatível, sem prejuizo do ensino primario ali ministrado.

Art. 3º - Serão cobradas as taxas únicas de Cr\$ 20,00 e 50,00, respectivamente para a matrícula e mensalidade, de todas as séries.

§ único - Nos meses de janeiro e fevereiro o aluno ficará sujeito ao pagamento de 50% da taxa de mensalidade.

Art. 4º - Ficam criados, no "quadro permanente", os seguintes cargos, de provimento em comissão:

1 (um) - Diretor do Ginásio Municipal de Nova Iguaçu, padrão "X";

1 (um) - Secretário do Ginásio Municipal de Nova Iguaçu, padrão "P";

Art. 5º - Ficam criadas, no "quadro permanente", as seguintes funções gratificadas:

1 (um) - Auxiliar de Secretaria, com Cr\$ 6.000,00 anuais;

1 (um) - Porteiro - Zelador, com Cr\$ 3.000,00 anuais;

2 (dois) - Chefes de Disciplina, com Cr\$ 3.000,00 anuais;

2 (dois) - Serventes, com Cr\$ 3.000,00 anuais.

Art. 6º - Os professores do Ginásio Municipal de Nova Iguaçu serão contratados, em numero suficiente para o ensino das matérias constantes do Curso Ginásio e serão remunerados por hora de aula, de acordo com a tabela em uso nos estabelecimentos congêneres.

Art. 7º - Esta lei entrará em vigor a partir de 1º de setembro de 1948 e as nomeações para os cargos ora criados serão feitas quando se tornarem necessárias, revogadas as disposições em contrário.

Prefeitura Municipal de Nova Iguaçu, 4 de maio de 1948.

SEBASTIÃO DE ARRUDA NEGREIROS - Prefeito.

Comissão Municipal de Preços e Abastecimento 3ª RESOLUÇÃO

Preços máximos permissíveis em todo o Município de Nova Iguaçu

Table with columns for ARROZ, CARNE SECA, FUBÁ, BANHA, SAL, ALCOO, SABÃO, MACARRÃO, MILHO. Lists various food items and their maximum prices in Cr\$.

AVISO

Fica avisado o publico de que, em caso de recusa do proprietario do estabelecimento em atender á presente tabela, poderá telefonar para 189, a fim de que a Delegacia de Polícia providencie a respeito do fiel cumprimento da presente tabela. A presente tabela deve ser afixada em local bem visível. O preço de cada mercadoria deve ser afixado sobre a mesma em cartaz bem legível.

Esta resolução entrará em vigor no dia 24 de maio de 1948 Nova Iguaçu, 20 de maio de 1948. SEBASTIÃO DE ARRUDA NEGREIROS - Presidente

VIDA SOCIAL

Quadrinha

- Será Lourdes, Leita ou Nêia A Rotinha da Primavera? - Ora essa, amigo, que ideia! Adivinho... quem me dera!

Sabedoria

Se não és feliz de todo, não maldigues tua sorte! Pois a Ventura se é grande nos da Saudade mais forte.. LUIZ OTÁVIO

DATAS INTIMAS

- Fizeram anos neste mês: - 10, menina Avani Fernandes Granado; - 17, jovem Silvino de Azeredo Neto; - 17, menina Maria José (1º aniversário), filha do sr. José Max Penha Vilela e de d. Maria Iracema Ferreira Vilela; - 18, Maurice dos Santos Pinto, residente em Osvaldo Cruz; - 18, sr. Carlos de Sousa Fernandes; - 18, menino Osvaldo Luiz, filho do sr. Osvaldo Mendes de Oliveira e de d. Maria Marcos de Oliveira; - 19, menino Luiz Felipe, filho do sr. Rodolfo Quaresma de Oliveira e de d. Aídeia Costa Quaresma de Oliveira; - 19, jovem Nilton da Silveira Assunção; - 19, jovem Elísio Flores; - 19, sr. José Valente; - 19, d. Ana Fernandes Granado, esposa do sr. René Granado; - 20, menino Gerson (1º aniversário), filho dileto do sr. Avelino Martins de Azeredo e de d. Maria José Belém de Azeredo; - 20, sr. Bernardino Sena Rocha, residente em Avelar; - 20, d. Maria Moraes Coutinho; - 20, jovem Otacilio da Silva Falcão; - 20, sr. João Marques Pereira; - 21, sta. Fatima Andai, residente no Rio; - 21, sr. João Martins de Azeredo; - 21, jovem Luiz dos Reis; - 21, d. Anita Castro Watkins, esposa do eng. W. W. Watkins; - 21, menina Deyse Maria, filha do sr. Obertal Santos e de d. Adir Costa Santos; - 22, sr. Vergilio Ferreira Duarte; - 22, jovem Helcio de Araujo da Cunha; - 22, menina Maria Alice, filha do sr. José Valente e de d. Adelaide Valente de Almeida; - 22, menina Maria Ligia (1º aniversário), filha do sr. Valdemar Margarido Lopes e de d. Maria Orbeta Mendonça Lopes.

Fazem anos hoje:

- sr. Marcelino Pais; - d. Emeralda Ramalbeda, esposa do sr. Narciso de Almeida Ramalbeda; - d. Dulva Gomes Jorge, esposa do prof. José Jorge.

NOIVADO

No dia 16 deste, contratou casamento com a sta. Cella Fonseca, filha do sr. Tomás Joaquim da Fonseca e de d. Paula de Oliveira, o jovem Hilton Silva, filho do sr. Luiz Augusto Tiago da Silva e de d. Lucilada Rodrigues da Silva.

Também no dia 16 do fluente,

fizeram noivos o jovem José Martins Laia, filho do sr. Inácio Martins Laia e de d. Maria da Conceição, e a sta. Ida Lacana, filha do sr. José Lacana e de d. Teresa Lacana.

CASAMENTO

Realizou-se no dia 18 deste o enlace matrimonial da sta



Coisinha

Não se vê mais a sta. E. P. e, por conseguinte, a gente fica na impossibilidade de admirar os seus lindos olhos azuis. Poderá informar o J. J. onde ela se encontra?

A sta. L. R. Q. S., que é mimosa e bela como uma princesa encantada, se conhece o seu príncipe não pode vê-lo sem falar-lhe. Ela dá a impressão de a tristeza estar morando em seu coração...

A encantadora O. F., tão simples e natural, falta dizer para quem voia a este mundo de Deus. Se ela não tem coração, vá lá, mas se tem e não diz nada é porque sente muita dificuldade em escolher um entre dezenas de admiradores...

"O amor é como o fogo: quanto mais abafado está melhor se conserva" Quem escreveu isto foi Depuy.

Já disse Fontenele que "esperar felicidade demasiado grande é um obstáculo para a felicidade".

Parece que todos gostaram do novo penteado da galante L. C. V., porque domingo ao grupo de seus antigos admiradores outros se reuniram, louvando a sua beleza primaveril.. Por falar na sta. L. C. V., quem é e como se chama a sua encantadora colega? Parece alguém que me apareceu num lindo sonho de amor..

Duque Estrada

Quinta-feira, dia 20, transcorreu o aniversário natalicio do sr. Henrique Duque Estrada Meier, tabelião do Cartório do 2º. Ofício desta Comarca. Pessoa muito relacionada nesta cidade, foi



o sr. Duque Estrada, por motivo da passagem de seu natalicio, cumprimentado por seus numerosos amigos.

Na véspera, por iniciativa de seus companheiros de trabalho e sinceros admiradores, foi inaugurado no Cartorio do 2º. Ofício o retrato do seu estimado tabelião, quando lhe prestaram as homenagens mais expressivas de amizade.

AGRADECIMENTO

Cipriana Soares Portela e Jovita Soares Ferreira agradecem de publico ao estimado clinico Mauro Arruda a atenção que dispensou á sua irmã Veridiana Soares dos Santos, como seu médico assistente. Estando já a enferma em estado de convalescença, graças á competência profissional do dr. Mauro Arruda, é com a maior satisfação que lhe manifestam aqui a sua gratidão. Maio de 1948.

IRACEMA GUIMARÃES COM O SR. ARISTOTELES ALVIM.

Serviram de testemunhas no ato civil, por parte da noiva, o sr. Oscar A. Guimarães e Senhora e por parte do noivo o ten. Acrísio Amorim e Senhora. Na cerimonia religiosa, ás 17 horas, as testemunhas foram as mesmas do ato civil.

ANIVERSÁRIOS DE CASAMENTO

A 19 do corrente, fez anos o estimado casal René Granado - Ana Fernandes Granado. Ontem passou o aniversário do distinto casal Avelino de Azeredo - Maria José Belém de Azeredo.

COMUNICAÇÃO

Levo ao conhecimento dos senhores contribuintes que o prazo para o pagamento, sem multa, do Imposto Predial relativo ao 1º semestre deste ano, encerrar-se á impeterevelmente no dia 31 do corrente mês, tendo em vista que não será possível haver prorrogação porque a Câmara Municipal se encontra em sessões extraordinárias e a materia não foi arrolada na ordem da convocação. Nova Iguaçu, 21 de maio de 1948. SEBASTIÃO DE ARRUDA NEGREIROS - Prefeito

CHEGUEI, OUVI E...

(Conclusão da 1ª página)

Estranhou Machado que Bassi, inimigo da Polícia, fosse se levantar em arquivo policial para acusar Passos que, segundo declarou, tem progredido, embora sem cultura e egresso de uma corporação militar. "Ele já foi consagrado pelo povo". Muitos acharam isto força de expressão de Machado e um elogio como nunca Passos recebera...

Machado - Passos foi processado sim, mas por lesões corporais. Agrediu um bicheiro em Mesquita, um mau elemento, fisicamente mais forte que ele. E por sinal que o religioso de v. excia... (ele se dirigiu a Guimarães, que o aparteara) Almeida, intervirindo - Era colega de Passos... Machado - Passos já fez jogô de bicho em Mesquita? Almeida - Já.

Machado - E ele foi processado alguma vez por isso? Almeida - Creio que não, mas já correu muito... Machado - V. excia já morava em Mesquita e viu? Almeida - Eu não, a minha familia sim, mas não importa, porque muito gente viu...

Machado, que estava mais calmo que nunca, disse depois que Almeida fica como que atrás do tóco e só aparece (com os seus apartes) para atacar...

Haddad, em aparte, procurou auxiliar Machado na defesa de Passos, dizendo que seu colega falava a verdade, embora usasse uma linguagem rude. Valter - Linguagem bruta!

Guimarães - Agressiva, rude não, porque o discurso está até bem escrito... Muito se discutiu ainda sobre a competência de Passos e se fôra ele ou não o autor do discurso lido por Haddad. Jesús lembrou o Aleijadinho, que trabalhava com os pés, mas precisou do auxilio de Guimarães, porque não estava bem clara a sua intenção de dizer que Passos metera os pés pelos mãos...

Já no fim da sessão, Machado notou algo estranho em Guimarães, que parecia concentrado, e perguntou-lhe: - Vai tomar notas para me apartar ou vai receber algum espirito santo de orleão? Provocou risos a pergunta do líder passedista, porque todos compreenderam logo sua critica maliciosa... Praticamente terminado a sessão, Machado confessou de bom humor - O que houve afinal foi uma mexida no lino do Jesús...

José Vitorino

O sr. José Vitorino Monteiro James, ex-secretario do prefeito Arruda Negreiros, acaba de ser nomeado secretario assistente do Presidente da Camara do Distrito Federal.

Qual a mais linda jovem iguaçuana de 1948?

- Leita R. Quintana da Silva 470 votos; Rosina Niculau Clavelo 470; Marina Alves Damasceno 370; Lourdes Rabelo Guimarães 350; Lilia Licurici Torino 280; Sildira Pereira Soares 220; Alcinea Gonzalez Morelle 100.

Receita

Receita Municipal de Nova Iguaçu. Balanço da Receita e Despesa relatado ao mês de abril de 1948.

Despesa

Despesa Municipal. Balanço da Receita e Despesa relatado ao mês de maio de 1948.

Despesa Municipal. Balanço da Receita e Despesa relatado ao mês de maio de 1948.

Despesa Municipal. Balanço da Receita e Despesa relatado ao mês de maio de 1948.

Despesa Municipal. Balanço da Receita e Despesa relatado ao mês de maio de 1948.

Despesa Municipal. Balanço da Receita e Despesa relatado ao mês de maio de 1948.

Despesa Municipal. Balanço da Receita e Despesa relatado ao mês de maio de 1948.

Despesa Municipal. Balanço da Receita e Despesa relatado ao mês de maio de 1948.

Despesa Municipal. Balanço da Receita e Despesa relatado ao mês de maio de 1948.

Despesa Municipal. Balanço da Receita e Despesa relatado ao mês de maio de 1948.

Prefeitura Municipal de Nova Iguaçu

Divisão de Fazenda - Contadoria
Balancete da Receita e Despesa relativo
ao mês de abril de 1948

RECEITA

Receita ordinária	
I - Tributária	
Impostos	180.020,30
Taxas	53.742,70
II - Patrimoniais	
III - Industriais	3.870,00
IV - Diversas	604,00
Receita extraordinária	42.396,90
	136.928,40
Total da Receita Orçamentaria	367.557,30
Receita extraorçamentaria	22.775,20
Total da Receita Geral	390.332,50
Saldo do mês anterior	968.925,20
Total Geral	1.359.257,70

DESPESA

Câmara Municipal	
Câmara	26.678,00
Governo do Município	
Governo	10.380,10
Serviços Auxiliares	
Divisão de Administração	51.214,00
Agência Municipal de Estatística	700,00
Divisão de Fazenda	97.985,90
Serviços Auxiliares	
Educação Pública	75.070,00
Serviços Auxiliares	
Saúde Pública	3.300,00
Serviços Auxiliares	2.500,00
Mercedo Municipal	7.560,00
Cemitérios	241.373,90
Divisão de Engenharia	
Serviços Auxiliares	8.290,00
Serviços Industriais	57.066,70
a) Água e Esgoto	2.666,00
b) Oficina	4.700,00
Fomento	589.424,60
Procuradoria e Contencioso	21.024,60
Total da Despesa Orçamentaria	610.449,20
Despesa extraorçamentaria	298.299,10
Total da Despesa Geral	908.748,30
Saldo que passa para maio:	
Em Caixa	26.783,50
Em Bancos e Correspondentes	311,30
- No Banco do Brasil S. A.	173.632,20
- No Banco Ind. Brasileiro S. A.	32.933,50
- No Banco Com. e Ind. de Minas Gerais S. A.	76.186,20
- Na Caixa Econômica	116.032,00
Em Poder do Est. do Rio de Janeiro	24.630,70
Em poder de Diversos Responsáveis	
Em poder de Agentes Pagadores	
Total geral	1.359.257,70

Classificação do saldo	
Disponível	3.581,30
Não disponível	
Depósitos Especificados	573.472,70
Depósito de Diversos Origens	171.754,50
	748.808,50

Contadoria, em 10 de maio de 1948.

VISTO: Sebastião de Arruda Negreiros, Prefeito - Norberto Finamore Marques, Chefe da Divisão de Fazenda - Silvio Bueno Soares, Tesoureiro - Alexandre Rafael, Chefe dos Serviços da Contabilidade.

Observações para o Balancete de abril de 1948
RECEITA

CÓDIGO - 0-18-3
Foram transferidas, na coluna 11, do Imposto de Licença para o Imposto de Veículos, a importância de Cr\$ 207,00.

CÓDIGO - 1-21-4
Da Taxa de Transferência e Averbação a quantia de Cr\$ 55,20 para a Taxa de Aferição de Pesos e Medidas - Código 1-23-4.

CÓDIGO - 1-23-4
Da Taxa de Vistoria de Obras a quantia de Cr\$ 17,20 para a Taxa de Aferição de Pesos e Medidas.

CÓDIGO - 6-12-0
Foi anulada na coluna 11 a quantia de Cr\$ 405,10, em virtude da restituição feita pelo processo n. 129/158/48. - Receita anulada.

Contadoria, em 10 de maio de 1948

ALEXANDRE RAFAEL - Chefe dos Serviços da Contabilidade

Dr. Luiz Guimarães

CLÍNICA MÉDICA - CRIANÇAS
Residência: Av. Santos Dumont, 40
Telefone, 8

Das 9 às 11 horas

Dr. M. C. Florence

Doenças das senhoras - Pre-natal - Partos
Consultório: Ed. Darke, Rua 13 de maio, 23, 16º andar, salas 1633/34. 2ª, 4ª e 6ª, das 9 às 11 horas - RIO
Residência: Rua Bernardino Melo, 2085 - Telefone, 19

CONSULTÓRIO:
Rua 5 de Julho, 41 - Tel. 206
HORARIO:
(Diariamente)

Das 16 às 18 horas



Em cada refrigerador

Frigidaire



da
GENERAL MOTORS

está a experiência de 28 anos
de liderança em refrigeração!



Cada refrigerador garantido pela marca Frigidaire está implicitamente garantido também pela General Motors! Em seu proveito, desfrute desta dupla garantia... escolha um Frigidaire - desde 1918 o pioneiro e líder da refrigeração!

FRIGIDAIRE - MARCA EXCLUSIVA DA GENERAL MOTORS

Concessionário Frigidaire em Nova Iguaçu:

JOÃO R. CARDOZO
Trav. 13 de Março, 48

TERRENOS A LONGO PRAZO

Manoel Quaresma de Oliveira

Encarrega-se de loteamentos e vendas de casas e sítios. - Administração de bens. - Compra e venda de imóveis. - Lotes residenciais, comerciais e chácrinhas, com pequena entrada e prestações suaves, sem juros.

EM NOVA IGUAÇU: Av. Nilo Peçanha, 23 - 5º andar - sala 14 - fone 234 - todos os dias, inclusive nos domingos.

NO RIO DE JANEIRO: Rua Buenos Aires, 19 - 2º andar - sala 3 - fone 43-8670 - às quintas feiras das 16 às 18 horas.

A CASA LAUDAN

Vende e conserta máquinas de escrever, somar, calcular e registradoras.

Artigos para escritório, e papelaria. Arquivos e cofres. Fogões a óleo e querosene dos últimos tipos. Artigos de alumínio

R. Marechal Floriano, 2405 - N. Iguaçu

Dedo no nariz...

Quando se leva o dedo ao nariz, fere-se com facilidade a mucosa que o reveste interiormente. Os germes conduzidos pelas mãos e unhas são capazes de causar infecções locais, que podem trazer complicações graves, como meningites, septicemias, etc.

Evite sempre esgaravatar o nariz com os dedos. Prefira assoá-lo suavemente. SNES.



ROUPAS PARA HOMEM

Alfaiataria Santos
R. Mal. Floriano, 1968
TEL. 290 - NOVA IGUAÇU

COMARCA DE NOVA IGUAÇU

Edital

De reforma parcial de plano de loteamento, com o prazo de 10 (dez) dias e publicação por 3 (três) vezes, na forma abaixo:

Henrique Duque Estrada Meyer, Oficial da 1ª circunscrição do registro de imóveis da comarca de Nova Iguaçu, Estado do Rio de Janeiro, por nomeação na forma da lei, etc.

Pelo presente Edital com o prazo de 10 dias e publicação por três (3) vezes, faço saber a quem interessar possa que por Custodio Domingues Corrêa e sua mulher Dona Aurora Graça Corrêa foi dada entrada neste cartório, sendo desde logo anexada ao processo, de uma planta de reforma parcial do loteamento do "Bairro da Luz", e do respectivo memorial descritivo, esclarecendo, tanto a planta como o memorial, que as quadras nele referidas, em virtude da reforma introduzida, passaram a ser constituídas da seguinte forma: Quadra 27, lotes numerados (2), medindo 18 ms de frente, 5 ms. nos fundos, 25 ms. pela direita e 20 ms. pela esquerda; três (3), 14 ms. de frente, mesma largura nos fundos, 24 ms. pela direita e 25 ms. pela esquerda; quatro (4), 17 ms. 50 de frente, mesma largura nos fundos, 21 ms. pela direita e 24 ms. pela esquerda; cinco (5), 19 ms. de frente, mesma largura nos fundos, 18ms. pela direita e 21 ms. pela esquerda, todos com frente para o prolongamento da Avenida Santos Dumont; oito (8), onze (11) ms. de frente, mesma largura nos fundos, 35 ms. pela direita e 32ms. pela esquerda; nove (9), medindo 12 ms. de frente, mesma largura nos fundos, 32 ms. pela direita e 28 ms. pela esquerda; dez (10), medindo 14ms 50 pela frente, mesma largura nos fundos, 28ms. pela direita e 24ms. pela esquerda; e onze (11), medindo 17ms.50 de frente, mesma largura nos fundos, 24 ms. pela direita e 18 ms. pela esquerda, todos com frente para a Rua Luiz Tomaz. Quadra 28, lotes numerados um (1), medindo 16 ms. de frente, mesma largura nos fundos, por 25ms. de cada um dos lados; com frente para a rua Cruzeiro do Sul; dois (2), medindo 13ms. de frente, mesma largura nos fundos, por 32 ms. de cada um dos lados; e três (3), (parte da inscrição n. 70 e parte da de n. 97) medindo 13ms. de frente, mesma largura nos fundos, por 32 ms. de cada um dos lados, ambos com frente para a rua Luiz Tomaz; quatro (4), medindo 12 ms. de frente, mesma largura nos fundos, por 32 ms. de cada um dos lados, assim com os de números cinco (5) e seis (6), tendo o último 13 ms. de frente, todos com frente para a rua Humberto de Campos; sete (7), medindo 16 ms. de frente, mesma largura nos fundos por 25 ms. de cada um dos lados, assim como os de número oito (8) e nove (9), todos com frente para a rua Cruzeiro do Sul; dez (10), medindo 13 ms. de frente, mesma largura nos fundos, por 32 ms. de cada um dos lados, com frente para a rua Humberto de Campos; e finalmente o de n. dezessete (16), medindo 12 ms. de frente (12 ms. de frente) mesma largura nos fundos, por 30 ms. de cada um dos lados, assim como o de n. dezessete (17). Fica concedido aos interessados o prazo de trinta dias, para efeito de impugnação, contado a partir da última publicação do presente. Para constar foi feito o presente e outros de igual teor, para afixação e publicação, na forma da lei. Dado e passado nesta cidade de Nova Iguaçu, Estado do Rio de Janeiro, aos doze (12) de maio de mil novecentos e quarenta e oito. Eu, Henrique Duque Estrada Meyer, Oficial, o datilografar, subscrevi e assino. Henrique Duque Estrada Meyer.

Certifico, para os fins de direito, que o edital a que se refere a presente copia, estando selado na forma da lei, foi afixado no lugar de costume. O referido é verdade e dou fé. - Nova Iguaçu, 12 de maio de 1948. O Oficial: Henrique Duque Estrada Meyer. 2-2



RADIOS

PILOT - PHILCO - R. C. A. - EMERSON

Rua Getulio Vargas, 2 — Telefone 264 — Nova Iguassú

CASA LAURA

MENSAGEM AO Cachoeirense ausente

A 29 de junho de 1948 será comemorado pela décima vez o Dia de Cachoeiro: — a sua festa, cachoeirense ausente. E, cachoeirense, você o sabe, é todo aquele que, aqui nascido ou aqui tenha vivido, levou, para outras terras, um pedaço de Cachoeiro de Itapemirim em sua saudade. A cidade que não o esquece dedica-lhe, anualmente, esse dia festivo, para o qual se eufetia com desvelado carinho, na expectativa emocionada do reencontro tão desejado.

E porque você tem sabido compreender a significação afetiva dessa comemoração anual, nesses dois lustros consolidou-se uma tradição singular e, podemos mesmo dizer, de expressão além de estadual, nacional, pelos característicos de que se revestem as festas populares com que a sua cidade lhe presta um comovida homenagem.

Um grande e belo programa está sendo cuidadosamente elaborado para o Dia de Cachoeiro de 1948. Assim, a par das tradicionais comemorações em louvor ao Apóstolo São Pedro, Padroeiro de nossa terra, cerimônias cívicas, demonstrações artísticas, competições esportivas, exposições de pecuária e de produtos industriais e agrícolas do Município, bailes populares, festejos típicos serão levados a efeito com o colorido e a vibração que, desde 1939, fizeram com que o Dia de Cachoeiro merecesse a classificação de «a festa popular n. 1 do Estado do Espírito Santo e uma das mais expressivas de todo o Brasil».

Já foi solicitado à Leopoldina Railway o abatimento de 50% que tem concedido anualmente nos preços das passagens dos que se destinarem a Cachoeiro e todos os ônibus inter-urbanos estabelecerão horários especiais de viagem para esta cidade, bem como a Estrada de Ferro Itapemirim.

Tudo permite, portanto, prever um êxito ainda maior que o dos anos anteriores às comemorações de 1948: — mas, para isso, é indispensável a sua presença, que a festa é sua, cachoeirense ausente.

Cachoeiro de Itapemirim, abril de 1948.

A COMISSÃO

Toda correspondência deverá ser endereçada a Newton Braga — Cachoeiro de Itapemirim — Estado do Espírito Santo.

Externato Fluminense

Matrículas abertas para os cursos Primário, Admissão e Art. 91

AULAS DIURNAS E NOTURNAS

R. Bernardino Rêlc, 1225 - Nesta

Dr. Eduardo Silva Junior

CIRURGIÃO-DENTISTA

CONSULTÓRIO:

RUA RODRIGUES ALVES, 1307 NILOPOLIS — ESTADO DO RIO

REFRIGERADORES

FRIGIDAIRE

Instalações Comerciais com Unidades FRIGIDAIRE

Oficinas de consertos e montagem

João R. Cardoso

ATENDE-SE A DOMICÍLIO

TRAV. 13 DE MARÇO, 48 — Fone 272

Pode responder a estas?

a) — Onde e quando foi inaugurada a primeira linha de bondes do mundo? b) — Como se chama a membrana que reveste as fossas nasais? c) — Onde se encontra a caverna mais profunda do mundo?

(Respostas na 8ª página)

A Varanda de Nova Iguassú de Mancel Pereira Bernardes Jr.

Móveis de vime em geral, vassouras, espanadores, etc.

Rua Marechal Floriano, 2351-Tel. 67-Nova Iguassú-E. do Rio

Banhos de sol

O banho de sol é particularmente benéfico: estimula a nutrição geral, porque ativa a circulação superficial do sangue e excita o sistema nervoso; transforma o ergosterol da pele em vitamina D, cuja função é fixar o cálcio no organismo, assim melhorando as condições dos ossos, dentes, sangue e nervos; e, pelo robustecimento físico, dá ao indivíduo alegria e sensação de bem estar.

Incorpore aos seus hábitos o banho de sol diário, mas evite excessos que transformem o benefício em prejuízo. — SNES.

Nelson Trigueiro

Despachante Municipal

Av. Nilo Paçanha, 23 (Edifício Nice)-4º andar, sala 7—Tel. 277

Nova Iguassú — E. do Rio

Seguro de vida

Acidentes Pessoais e do Trabalho, Fogo, Automóveis, Fidejuidade.

Roberto Cabral

Corretor Oficial

R. Governador Portela, 314 Tel. fone, 418

CAMISAS

Alfaiataria Santos

R. Mal. Floriano, 1968

TEL. 280 — NOVA IGUASSU

Oficina Mecânica

SOLDA ELÉTRICA E OXIGÊNIO

Serviço de torno mecânico e plaina, consertos de máquinas em geral, reforma em motores de combustão interna, montagem e assentamento de máquinas de qualquer tipo.

Bittencourt & Alarcão Ltda.

Trav. 13 de Março, 24-Tel. 136-NOVA IGUASSU-E. do Rio

Prefeitura Municipal de Nilópolis

Divisão de Fazenda — Contadoria Balancete da Receita e Despesa relativo ao mês de abril de 1948

RECEITA

RECEITA ORÇAMENTARIA	
Receita ordinária	
I — Tribotaria	
Impostos	62.300,40
Taxas	45.141,70
III — Industriais	952,10
IV — Diversas	6.319,20
Receita extraordinária	34.591,00
Total da Receita Orçamentaria	149.134,30
Receita extrajornamentaria	
Depositos de Diversas Origens	9.786,50
Total da Receita Geral	157.920,80
Saldo do mês anterior	226.962,90
Total Geral	384.884,10

DESPESA

DESPESA ORÇAMENTARIA	
Câmara Municipal	
Câmara	25.917,50
Governo do Município	
Governo	7.669,00
Divisão de Administração	
Serviços Auxiliares	16.295,50
Divisão de Fazenda	
Serviços Auxiliares	51.036,10
Educação Pública	
Serviços Auxiliares	9.699,00
Saúde Pública	
Cemitérios	3.388,30
Divisão de Engenharia	
Serviços Auxiliares	86.261,40
Serviços Industriais	
a) Água e Esgoto	3.886,60
b) Oficina	13.072,70
Fomento	
Fomento	3.880,00
Total da Despesa Orçamentaria	221.107,10
Despesa extrajornamentaria	
Receita a anular	3.000,00
Deposito de Diversas Origens	3.750,00
Depositos Especificados	5.262,20
Total da Despesa Geral	233.119,30
Saldo que passa para maio:	
Em Caixa	111.838,60
No Banco Itajubá S. A., Cj Movimento	5.034,20
No Banco Itajubá S. A., Cj Prazo Fixo	12.000,00
— Na Caixa Econômica	4.930,80
Em poder de Agentes Pagadores	17.966,10
Total geral	384.884,10

Classificação do saldo

Não disponível

Depositos de Diversas Origens 52.992,60

Depositos Especificados 126.816,10

Saldo que passa para o mês de Maio 151.764,80

Deficit Verificado 25.043,90

Contadoria, em 10 de maio de 1948.

Visto: João de Moraes Cardoso Junior — Prefeito.

Mário de Araújo da Cunha — Tesoureiro "Q". — Maria Aparecida da Fonseca — Chefe dos Serviços de Contabilidade.

Armazem Independencia

Matriz: Praça 14 de Dezembro, 84 - Tel. 424

Filiais: Rua Bernardino Melo, 1697, Tel. 409 - Rua Marechal Floriano, 2312,

Tel. 67 e Praça da Matriz, em Austin, Tel. 2

Conservas, bebidas nacionais e estrangeiras Secos e molhados de primeira qualidade. — Ferragens, lenha e carvão Entregas a domicilio — VENDAS A DINHEIRO

FRANCISCO BARONI & FILHA

Município de Nova Iguassú

Estado do Rio

Postarias
Fabrica de Tamano
Santo Antonio
Antonio Soeiro de Carv
Fabrica de
Grande depósito de
Rua Marechal P
NOVA IGUASSU

Prefeitura Municipal de Nova Iguaçu

PORTARIAS

O Prefeito Municipal de Nova Iguaçu, usando das atribuições que lhe confere a legislação em vigor,

Concede, nos termos do art 120, item IV da Constituição Estadual, ao Professor classe "F", do quadro Suplementar, Solange Ferreira Fraga, a partir de 15 do corrente, seis meses de licença especial, com vencimento.

Prefeitura Municipal de Nova Iguaçu, 10 de maio de 1948.

Concede, nos termos dos artigos 161, § 4º, e 163 do decreto-lei n. 624, de 28 de outubro de 1942, e de acordo com o atestado médico, ao extranumerário mensalista do Quadro Especial, Aramido Soares, 20 dias de licença, com salário integral, para tratamento de saúde, em prorrogação.

Prefeitura Municipal de Nova Iguaçu, 12 de maio de 1948.

Concede, nos termos do art. 28, § 1º, do decreto-lei n. 687, de 1 de fevereiro de 1943, e de acordo com o laudo médico, ao extranumerário diarista, Henrique Chenicharro, cinco dias de licença, com salário integral, para tratamento de saúde, a partir de 4 do corrente.

Prefeitura Municipal de Nova Iguaçu, 12 de maio de 1948.

Resolve nomear, de acordo com o art. 15, item IV, do decreto-lei n. 624, de 28 de outubro de 1942, Valdemir Correa Lobo para exercer, interinamente, o cargo de Fiscal de Distrito, Classe "J", do Quadro II, vago com a exoneração do funcionário Miguel Julio dos Santos, a partir desta data.

Prefeitura Municipal de Nova Iguaçu, 12 de maio de 1948.

Concede, nos termos do art. 166 do decreto-lei n. 624, de 28 de outubro de 1942, e de acordo com o laudo médico, ao extranumerário mensalista do Quadro Especial, Abelardo Travassos Vêras, 180 dias de licença, com salário integral, em prorrogação.

Prefeitura Municipal de Nova Iguaçu, 15 de maio de 1948.

Concede, nos termos do art 120, item VI, da Constituição Estadual, e de acordo com o laudo médico, ao Professor, Classe "E", do Quadro Suplementar, Ací Georgete Batista Loureiro, quatro meses de licença, com vencimento, a partir de 26 de abril último.

Prefeitura Municipal de Nova Iguaçu, 17 de maio de 1948.

Concede, nos termos dos artigos 161, § 4º, e 163 do decreto-lei n. 624, de 28 de outubro de 1942, e de acordo com o atestado médico, ao Professor, Classe "F", do Quadro Suplementar, Luiza Chambarelli, 20 dias de licença, com vencimento, para tratamento de saúde, a partir de 10 de maio.

Prefeitura Municipal de Nova Iguaçu, 17 de maio de 1948.

Concede, nos termos do art 28, § 2º, do decreto-lei n. 687, de 1 de fevereiro de 1943, e de acordo com o laudo médico, ao extranumerário mensalista, Luiz Maximino Basile, 20 dias de licença, para tratamento de saúde, com salário integral, em prorrogação.

Prefeitura Municipal de Nova Iguaçu, 17 de maio de 1948.

Concede, nos termos dos artigos 161, § 4º, e 163, do decreto-lei n. 624, de 28 de outubro de 1942, e de acordo com o atestado médico, ao extranumerário mensalista do Quadro Especial, José Laurindo de Azeredo, 10 dias de licença, com salário integral, para tratamento de saúde, a partir de 4 do corrente.

Prefeitura Municipal de Nova Iguaçu, 17 de maio de 1948.

SEBASTIÃO DE ABRUDA NEGREIROS — Prefeito

Fábrica de Tamancos Santo Antonio

EXECUTA-SE COM PERFEIÇÃO QUALQUER ENCOMENDA. ACEITAM-SE PEDIDOS PARA O INTERIOR.

Antonio Soeiro de Carvalho

AV. DR. MANOEL DUARTE, 292-A
Nova Iguaçu E. do Rio

J. VIEIRA & Cia.

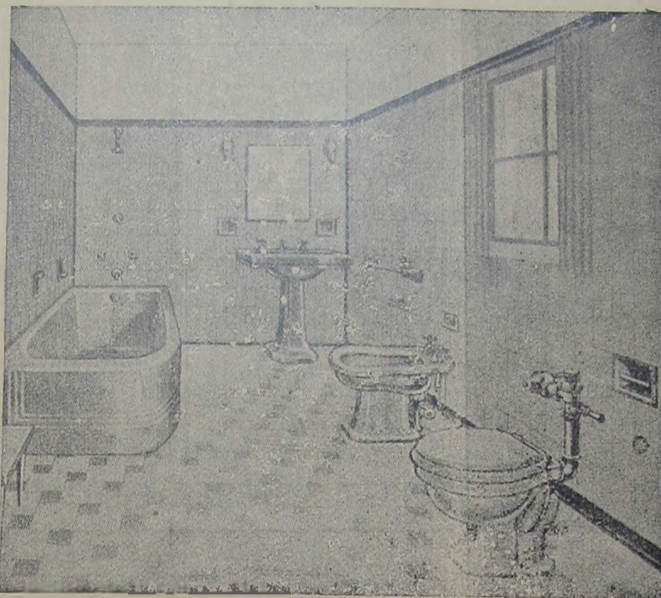

Aparelhos sanitarios — Azulejos — Mosaicos — Ladrilhos hidraulicos B R C.

Cerâmicas: "São Caetano" e "C & B" — Filtros — Metais — Fogões e fogareiros elétricos "Rei" — Fogões — Chuveiros.

Ventiladores — Lampadas — Materiais para instalações elétricas e hidraulicas.

LOJA E ESCRITÓRIO:

Rua Marechal Floriano Peixoto, 2191 - Tel. 263

Nova Iguaçu — E. do Rio



FRACOS e ANÊMICOS
TOMEM
Vinho Creosolado
"SILVEIRA"
Grande Tônico

PERFUMARIAS CADA COISA A SEU TEMPO

Alfaiataria Santos

R. Mal. Floriano, 1968
TEL. 280 — NOVA IGUAÇU

Atenção, muita atenção...

Não é anúncio, é apenas um conselho a quem vai comprar, ou a quem já tem rádio. Compre-o nesta ou naquela casa, não importa, porém quando "engulçar" ou for preciso fazer qualquer modificação, não procure esta ou aquela casa; procure a mais antiga e especializada que lhe garante todo o serviço. Oficina dirigida pelo mais antigo técnico, e aparelhada para qualquer montagem ou reforma. Válvulas e material a preço de lista. Tem sempre rádios novos e de ocasião a preços sem concorrência.

RADIOTÉCNICA MOREIRA

PRAÇA 14 DE DEZEMBRO, 32, Tel. 127

Fábrica de Fogos Universal

Grande depósito dos fogos marca UNIVERSAL

Sortimento variado. = Preços especiais para revendedores

Rua Marechal Floriano Peixoto, 1796

(EM FRENTE À CABINE DA E. F. C. B.)

NOVA IGUAÇU — E. DO RIO

INDICADOR

Profissional

Medicos

Dr. Pedro Regina Sobrinho — Médico operador. Partos. — Consultas diárias das 8 às 16 hs. — R. Bernardino Melo, 1763. Tel. 284. — Nova Iguaçu.

Dr. Adolpho S. Rezende. — Clínica Geral, Cirurgia, Partos. — Diariamente, exceto às 2ªs. feiras. — Rua Bernardino Melo, 1717 — Fone 183. — Nova Iguaçu

Advogados

Dr. Paulo Machado-Advogado — R. Getulio Vargas, 87. Fone: 232. — Nova Iguaçu.

Dr. José Basilio da Silva Junior — Advogado — Escritório: Rua da Quitanda, 50, 1º andar. S. 1. Tel. 43 6642.

Dr. Antonio Ciani- Advogado. Rua Marechal Floriano, 2039 — Tel. 226 — Nova Iguaçu. — Rua Quitanda, 19 — Tel. 22 4693 Rio de Janeiro.

Tabolião

Carteria do 2º Ofício de Notas — João Bittencourt Filho — Oficial do Registro de Títulos e Documentos. Comarca de Duque de Caxias — E. do Rio.

Dentistas

Luiz Gonçalves — Cirurgião Dentista — Diariamente das 8 às 18 horas. Rua Bernardino Melo n. 2139. Telefone, 314. Nova Iguaçu.

Dr. Pedro Santiago Coscia — Cirurgião Dentista. Ralo X-(Edifício Ouvidor). Rua Ouvidor, 169, 8º andar, sala 811. Telefone, 43-6503 - Rio.

RUBEM SILVA — Cirurgião-dentista. — Ed. Carioca, 2º andar, s. 220. Telefone, 42-5951. Rio de Janeiro.

Despachante

Escritório Técnico Comercial — Santos Netto & Irmão (Contadores e Despachantes). Serviços comerciais em geral. Rua dr. Getulio Vargas, 22. Tel. 208 — Nova Iguaçu.

CONSTRUTORES

João Simonato — Construtor licenciado. — Encarrega-se de construções e reconstruções em geral e sob administração. — Res.: Rua Marechal Floriano, 2036 — Casa II — Nova Iguaçu.

Roberto Baroni Soares — Construtor licenciado no Município de Duque de Caxias. Residência em Nova Iguaçu á rua Edmundo Soares, 304.

Validação de diplomas de Escolas de Comércio por correspondência

Registro de Economistas — Contadores — Atúdios — Professores e Diplomas de Escolas Superiores. Rua 1º de Março, 97 — 1º andar. Telefone 23-4686 — Associação dos Atúdios — Contadores — Economistas. Aceita procuração do interior do Brasil.

Curso de Bacharel e Perito

Para os diplomados ou não diplomados em contabilidade, Brasileiros ou estrangeiros. Informações para todas as endereços do interior dos Estados. Carta para resposta. ESCOLA DE COMERCIO E CIENCIAS — Caixa Postal n. 3.024, Rio de Janeiro. Registro de diplomas de escolas de comercio ou superiores. Rua 1º de Março, 97, 1º andar. Telefone 23-4686. Prof. Lupercio Pentecoste. Expediente das 10 às 17 horas. Aceita procuração do interior do País e alunos por correspondência e legalização de Atúdios na forma do projeto 1250.

Sendero de Libertad

MEDITANDO a la vera del camino detengo el paso y miro hacia el pasado: desfilan como en cine continuado las imágenes mil de mi Destino.

Los años de mi andar de peregrino revivo: pobre, sí, mas no doblado, y de la LIBERTAD enamorado, porque ella es paz, antorcha, don divino.

Y así, luchando, firme en el sendero que mi sentir proclama verdadero, tranquilo sigo en busca de mi estrella.

Nada en mis convicciones hace mella... ¡Estoy en mis ideales tan seguro, que el presente es pasado y es futuro!

JOSÉ J. BERRUTTI

Buenos Aires, 1947.

Oficina Mecânica Iguassú

Conserto e reforma geral de automóveis e caminhões. — Solda-se a oxigênio. — Adaptação de freios hidráulicos a qualquer tipo de carro.

DUCCINI & FRANCO

R. Marechal Floriano, 2376—NOVA IGUASSÚ—E. do Rio

Indicador Comercial Farmacia

Farmacia e Drogeria Central—Rua Marechal Floriano, 2194, Tel. 16 — Nova Iguassú. Depositario dos Produtos Seabrina e Victory. Farmaceutico A. P. Gulmarães Victory.

Casas Funerarias

Casa Santo Antonio — Serviço Funerario — Guilhermina Ferreira da Silva. Rua Marechal Floriano, 2018. Tel. 86 — Nova Iguassú.

Casa São Sebastião—Caixões e cordões - Osvaldo J. dos Santos. Av. Nita Peçanha, 39. Tel. 283 — Nova Iguassú.

Diversos

Delfim Pereira Montenegro — Construtor. Av. Santos Dumont, 626 - Telefone, 69 — Nova Iguassú.

S. M. Terraça — Copias e papéis heliográficos. R. Uruguaiana, 112-1º and. Fones: 23-4968 23-2663 e 43-8826.

Fotografo Iguassú — Lauro de Oliveira. Chamados a domicilio. Telefone, 146 — Nova Iguassú.

Mandioca e alpim — Compra-se qualquer quantidade. Rua S. Sebastião, 1695 (lunetas -Belfora Texe—Estado do RJ

CHAPÉUS RAMENZONI Alfaiataria Santos R. Mal. Floriano, 1968 TEL. 280 — NOVA IGUAASSÚ

Seja um rapaz elegante

Fazendo suas roupas só com

DARCY, ALFAIATE

Rua Marechal Floriano, 2363

Nova Iguassú

Estado do Rio

BANCO DO BRASIL S. A.

O MAIOR ESTABELECIMENTO DE CRÉDITO DO PAÍS

Filial de Nova Iguassú - Estado do Rio: Praça 14 de Dezembro, 98

Telefs.: 4 (Contadoria) e 25 (Gerência)-End. Tel.: "Satélite"-Caixa do Correio, 3

Condições para as contas de depósitos

Depósitos sem limite 2 % a. a.

Depósito inicial mínimo, Cr\$ 1.000,00. Retiradas livres. Não rendem juros os saldos inferiores àquela quantia, nem as contas liquidadas antes de decorridos 60 dias a contar da data de abertura.

Depósitos Populares — Limite de Cr\$ 10.000,00 . . . 4 1/2 % a. a.

Depósitos mínimos, Cr\$ 50,00. Retiradas mínimas, Cr\$ 20,00. Não rendem juros os saldos: a) inferiores a Cr\$ 50,00; b) excedentes ao limite; c) das contas encerradas antes de decorridos 60 dias da data da abertura.

Depósitos limitados — Limite de Cr\$ 50.000,00 . . . 4 % a. a.
— Limite de Cr\$ 100.000,00 . . . 3 % a. a.

Depósitos mínimos, Cr\$ 100,00. Retiradas mínimas, Cr\$ 50,00. Não rendem juros os saldos inferiores a Cr\$ 100,00. Demais condições idênticas às de Depósitos Populares.

Depósitos a Prazo Fixo:

Por 6 meses	4 % a. a.
Por 12 meses	5 % a. a.
Com retirada mensal da renda, por meio de cheques:	
Por 6 meses	3 1/2 % a. a.
Por 12 meses	4 1/2 % a. a.
Depósito mínimo—Cr. 1.000,00.	

Depósitos de Aviso Prévio:

Para retiradas mediante prévio aviso:	
De 30 dias	3 1/2 % a. a.
De 60 dias	4 % a. a.
De 90 dias	4 1/2 % a. a.
Depósito inicial mínimo — 1.000,00.	

Letras a prêmio: Selo proporcional. Condições idênticas às de Depósito a Prazo Fixo

Faz, nas melhores condições, tôdas as operações bancárias

COBRANÇAS — TRANSFERÊNCIAS DE FUNDOS.
DESCONTOS de letras, saques e cheque sobre esta ou quaisquer outras praças.
EMPRÉSTIMOS em contas correntes com caução de duplicatas.
CRÉDITO AGRÍCOLA a longo prazo, sob a garantia exclusiva da fruta.
CRÉDITO PECUÁRIO a longo prazo para custeio de criação, aquisição de gado para engorda, recriação, etc.
CRÉDITO INDUSTRIAL para a compra de matérias primas e reformas, aperfeiçoamento e aquisição de maquinário.

São atendidos, com a maior presteza, todos os pedidos de informações e esclarecimentos sobre quaisquer operações da Carteira de Crédito Agrícola e Industrial, que se acha em pleno funcionamento.

Agências em tôdas as capitais e principais cidades do Brasil
Correspondentes nas demais e em todos os países do mundo



SAIBA MAIS ESTA

— Antero de Quental suicidou-se com um tiro, na praça principal da cidade onde nasceu, gritando apenas uma palavra: "Esperança".

— "O Prisioneiro dos Aimarás", da autoria de Franz Trejler, é o maior romance de aventuras já escrito sobre as montanhas e planícies da Colômbia e fixa aspectos da vida caudillesca daquele país, quando em formação.

— O primeiro livro publicado por Dante Alighieri intitulou-se "Vita Nuova", em 1295, e reunia sonetos e canções que compusera em louvor de Beatriz.

— Mais uma contribuição à literatura folclórica nacional vêm de prestar as "Edições Melhoramentos", com a publicação, em um só volume, da obra de Lindolfo Gomes, "Contos Populares Brasileiros".

— A verdadeira personagem do romance de Defoe — "Robinson Crusoe" — chamava-se realmente Alexandre Selkirk, marinheiro nascido em Lige, no distrito de Fife, Escócia, e abandonado misteriosamente em 1704 na ilha de Juan Fernandez, no sul do Pacífico.

Editais

(De Praça com o prazo de 20 dias)

O doutor Acácio Aragão de Sousa Pinto, Juiz de Direito da Comarca de Nova Iguassú, Estado do Rio de Janeiro, por nomeação na forma da lei, etc.

Faz saber aos que o presente vierem ou dele conhecimento tiverem que o Porteiro dos Auditorios venderá em praça, por preço superior à avaliação, no próximo dia 10 de junho, às 14 horas, no Edifício do Fórum desta Comarca, sito à Praça João Pessoa, sobrado, nesta cidade, os bens pertencentes a Americo Vesputio Alvarez, penhorados no acção de Excessão de Penhor, depois acção executiva que lhe move o Banco do Brasil S. A. constante do seguinte: Lote de terreno que mede vinte e sete metros e cinquenta centímetros de frente para a rua Boa Vista, igual largura na linha dos fundos, onde confronta com a meirada Margarida Alvarez, por setenta e cinco metros e cinquenta centímetros na parte que faz face para a Travessa Projetada e setenta e um metros na fase que confronta com o quinhão da herdeira Zulmira Alvarez, nesta cidade, dentro do perímetro urbano, terreno esse situado nesta cidade, primeiro distrito municipal, avaliado em Cr\$ 40.000,00 (quarenta mil cruzeiros). Quem nos mesmos quiser lançar, compareça no dia, hora e local mencionados que o Porteiro dos Auditorios entregará os bens a quem mais oferecer acima da avaliação. Para que chegue ao conhecimento de todos, foi passado o presente, que será afixado e publicado na forma da Lei Dado e passado nesta cidade de Nova Iguassú, Estado do Rio de Janeiro, aos onze dias do mês de maio do ano de mil novecentos e quarenta e oito. Eu, Egas Carlos Moniz Sodré de Aragão, Escrivão e subscritevo. Em, Egas Carlos Moniz Sodré de Aragão, Escrivão e subscritevo O Juiz de Direito: Acácio Aragão de Sousa Pinto.

A presente copia confere com o original — Egas Carlos Moniz Sodré de Aragão. 2-3

Nova Garotinha

Restaurante de primeira ordem Petisqueiras á portuguesa CAFE' E BAR Babidas de todas as qualidades



Almeida & Cia. Ltda.

Rua Marechal Floriano Peixoto, 1985

NOVA IGUAASSU' - Tel. 129 - E. DO RIO

Organização Técnica Contabil

SOB A DIREÇÃO DOS CONTADORES

MANOEL JOAQUIM RIBEIRO FILHO

— E —

MANOEL PEDRO DE ALMEIDA COUTO

Contratos — Distratos — Legalizações de Firmas — Pagamentos de Impostos — Defesas — Averbações, etc. DEPARTAMENTO ESPECIALIZADO DE CONTABILIDADE Agentes de "A Piratininga", Cia. Nacional de Seguros Gerais e Acidentes de Trabalho.

Praça 14 de Dezembro, 50—Sob.—Tel. 436

NOVA IGUAASSU' — E. do Rio

Classificação geral de aplicação
Jardim de Infância
Escola Estadual de Artes e Ofícios
Heráclio Sampaio de Arruda
1º Ano Primário
Herculano Martins Pereira
Antônio Younes
2º Ano Primário
Luiz Luiz Ladeira Guimarães
Emílio Pimenta de Moraes
Fátima Moral e Helaine Vilalobos
3º Ano Primário
Maurício Chizzora Vidal Corrêa
Helena Vilalobos Boças
Lúcia Chaves de Almeida
4º Ano Primário
Wellington Viana e Irene Dimoulis
Richard Helge Arvid Johnston
Assem Abrão e Artur da Silva F
5º Ano Primário
Luiz de Almeida Moraes
Sônia Maria de Sousa Marques
Valdir Louzada Pinto
6º Ano Ginasial
Antônio Brando
Ely dos Santos
José Cardoso Távora
7º Ano Ginasial
Otilia Soares Graziado
Vanda Simionato e Marlene Pacheco
Sura Younes
DESPORTOS
Futebol — A primeira série ginasial
Campeão do Gintão, batendo a segunda série
dos scores de 11 e 4 x 3
Basquetebol — Continua o Campeonato do Gintão.
Futebol americano (Rugby) —
do qual venceu o selecionado branco pela
de 1 x 5
Voleibol — Venceu a segunda série
tendo a primeira série ginasial.
Tênis — Continuam os treinos de
orientação do sr. José de Vasconcelos, tenista
Tênis Clube, estando a equipe feminina, que
primeira equipe a se formar no gênero, em
treino intensivo.
Piquete-Pongue — Continua o
Internato de Piquete-Pongue do Gintão.
Oficina Mecânica
REFORMAS DE AUTOS EM GER
Pinturas, capotas e estufamento
Consertos de baterias diversas
Umberto Ambrosio
R. ILDUIR ANICETO DO VALE, 72-NOVA IGUAASSU
TERRENO — NOVA IGUAASSU' — Vendo o
sítio, elegantes, situado 20 x 60, distante 300 m
do centro da Vila, com água encanada, luz
de Cr\$ 200,00. O terreno presta-se para construção
de casa de 3 cômodos antigos, com uma re
fina com 120.000,00. Facilidade para construção
de casa de 3 cômodos em Nova Iguassú.
Fones: 45-700-224 No Rio: Rua Buenos Aires,
nº 3 — as contas-feitas das 10 às 18 horas.

Notícias do Ginásio Afranio Peixoto

Classificação geral de aplicação

Jardim de Infância

- 1º lugar, Eduardo Chagas Muniz
- 2º « Enf de Andrade Costa
- 3º « Heráido Senne de Arruda

1º Ano Primário

- 1º lugar Hecilda Martins Pereira
- 2º « Maria de Lourdes de Sousa Marques
- 3º « Anice Younes

2º Ano Primário

- 1º lugar Maria Luiza Ladeira Guimarães
- 2º « Eunice Pimenta de Moraes
- 3º « Fatima Murad e Helaine Vilarinho Bouças

3º Ano Primário

- 1º lugar Mariazinha Chrizanta Vidal Corrêa
- 2º « Helena Vilarinho Bouças
- 3º « Leólia Chaves de Almeida

4º Ano Primário

- 1º lugar Wellington Viana e Irene Dimoulitza
- 2º « Richard Helge Arvid Johnston
- 3º « Assem Abraão e Artur da Silva Filho

5º Ano Primário

- 1º lugar Luiza de Almeida Moraes
- 2º « Sonia Maria de Sousa Marques
- 3º « Valdir Louzada Pinto

1º Ano Ginásial

- 1º lugar Antonizeli Brandão
- 2º « Elias dos Santos
- 3º « José Cardoso Távora

2º Ano Ginásial

- 1º lugar Odila Soares Granado
- 2º « Vanda Simonato e Marlene Pacheco da Silva
- 3º « Surea Younes

DESPORTOS

Futebol — A primeira série ginásial sagrou-se campeã do Ginásio, batendo a segunda série ginásial pelos scores de 2 x 1 e 4 x 3.

Basquetebol — Continua o Campeonato de basquetebol do Ginásio.

Futebol americano (Rugby) — O selecionado azul venceu o selecionado branco pela contagem de 8 x 5.

Voleibol — Venceu a segunda série ginásial batendo a primeira série ginásial.

Tenis — Continuam os treinos de tenis sob a orientação do sr. José de Vasconcelos, tenista do Tijuca Tennis Clube, estando a equipe feminina, que é, aliás, a primeira equipe a se formar no gênero, em Nova Iguaçu, em treino intensivo.

Pingue-Pongue — Continua o Campeonato Interno de Pingue-Pongue do Ginásio.

Filhos de Iguassú F. C.

RESUMO DAS RESOLUÇÕES DO DIA 18 - V - 1948

a) — Aprovar a ata da reunião anterior; b) — conceder demissão ao sócio de matrícula n. 134, de acordo com o pedido feito; c) — oficiar ao sr. João Ferreira Filho sobre o pedido feito e responder para aguardar data oportuna; d) — acusar o recebimento e arquivar o ofício do Adrianino A. C.; e) — incluir no quadro do Departamento Feminino a sta. Terezinha Seabra Rezende; f) — acusar o recebimento do ofício enviado pelo Diretor de Esportes e conceder penalidades de acordo com os Estatutos desta Associação aos seguintes atletas: Alívio Chambarrelli e Machelm Pereira Lopes, pena de suspensão por 90 dias, atendendo ao que dispõe o § 1º do art. 18, em combinação com a letra B, § 2º do mesmo art., e Milton Pereira Lopes, pena de eliminação, de acordo com o item 2 do art. 18, letra B; g) — enviar memorandum para comparecerem à sede social, a fim de se desculparem, os seguintes jogadores: Waldemiro dos Santos Silva, Orlandino Felix da Cunha, Renato Cortes, Mario da Costa Mixo, Haroldo Gurjol, Jordão Boges, Jair Ribeiro Pinto, Luiz Amaral e Alcides Rabelo; h) — conceder e fazer constar em ata um voto de louvor aos seguintes jogadores: Wilson Costa, Teofilo Kelli Bichara, Maurício dos Santos, Elmo Costa, Nelson Vieira Rocha, Eneidino Ferreira, e aos diretores: Moacyr da Costa Souza, Guihermano de Carvalho, Armando Gonçalves e Antonio Micho.

NOTA O Presidente, querendo prestigiar a Comissão dos Festejos de Santo Antonio, deixa de realizar uma domingueira dançante, no próximo domingo.

ANTONIO MICHÓ — 2º Secr.

LINHAS EM GERAL
Alfaiataria Santos
R. Mal. Floriano, 1938
TEL. 280 — NOVA IGUAÇU

E. C. Iguaçu

RESUMO DOS ATOS DO SR. PRESIDENTE:

a) — Tomar conhecimento e arquivar os ofícios recebidos da Legião Espirita Francisco de Assis e do sr. Oberthal Santos; b) — atender ao pedido da L.D., conforme ofício n. 10148, daquela entidade; c) — oficiar ao associado Darci José Pereira, convidando-o para auxiliar de assistente técnico do futebol, de acordo com a indicação do sr. Diretor Geral de Esportes; d) — incluir no quadro social, como contribuintes, Maquirino Giraldo, Napoleão de Sá Peixoto e Eni Pimenta de Moraes; como aspirante, Antonio Rodrigues Mendes e, como atletas, Ismael Marques de Sousa e Valter dos Santos Oliveira; e) — nomear, por proposta do Diretor de Tesouraria, o associado João Ferreira Filho para auxiliar daquela seção; f) — agradecer ao sr. Luiz Valter Coull e a sta. Gislaíne Duarte Pereira as gratificações oferecidas para a discoteca do Clube.

Nova Iguaçu, 19-V-1948.
OSMAR LAPORT DA MOTA
1º Secretário

Nota Oficial

A Diretoria do E. C. Iguaçu leva ao conhecimento dos srs. associados que se encontra a disposição dos mesmos, na secretaria deste Clube, devidamente registrado no Cartório de Registro de Títulos e Documentos desta Comarca, o recibo pelo qual o sr. Francisco Baroni deu plena, geral e irrevogável quitação do débito que esta agremiação mantém para com esse grande benemérito do Clube, decorrente da construção das arquibancadas na praça de esportes da rua da Concordia.

Nova Iguaçu, 19 de maio de 1948
ALBERTO NOGUEIRA NETTO
Presidente

Dr. Carvalho de Rezende
MÉDICO OCULISTA

Consultório:
Rua Buenos Aires, 135-9º and.
— Rio de Janeiro —
HORARIO: 8,30 às 11,30 e 14,30 às 17,00

Prefeitura Municipal de Nilópolis

Decreto n. 3, de 28 de abril de 1948

O Prefeito Municipal de Nilópolis, usando das atribuições que lhe são conferidas em Lei,

DECRETA:

Art. 1º — Ficam concedidas, no corrente exercício, subvenções ordinárias na importância de Cr\$ 50.000,00 (cinquenta mil cruzeiros) aos estabelecimentos de ensino e entidade recreativa abaixo discriminados:

Instituto Filgueiras	Cr\$ 25.000,00
Ginásio Profissional de Nilópolis	» 7.000,00
Educandário Vista Alegre	» 5.000,00
(Sociedade Fluminense de Assistência aos Lazaros)	» 4.000,00
Colégio Paroquial São José	» 4.000,00
Associação Espirita Seara de Jesus	» 3.600,00
Escola Amor e Obediência	» 3.600,00
Banda de Música Lira Fluminense	» 1.400,00

Art. 2º — A despesa decorrente deste decreto correrá pela Verba 384 — Educação Pública — Serviços Auxiliares.

Art. 3º — O presente decreto entrará em vigor a partir da data de sua publicação, revogadas as disposições em contrário.

Prefeitura Municipal de Nilópolis, 28 de abril de 1948.

JOÃO DE MORAIS CARDOSO JUNIOR, Prefeito

Decreto n. 4, de 28 de abril de 1948

O Prefeito Municipal de Nilópolis, usando das atribuições que lhe são conferidas em Lei,

DECRETA:

Art. 1º — Fica concedida, no corrente exercício, subvenção ordinária na importância de Cr\$ 5.000,00 (cinco mil cruzeiros) à Policlínica de Nilópolis.

Art. 2º — A despesa decorrente deste decreto correrá pela Verba 484 — Saúde Pública — Serviços Auxiliares — Subvenções e Auxílios.

Art. 3º — O presente decreto entrará em vigor a partir da data de sua publicação, revogadas as disposições em contrário.

Prefeitura Municipal de Nilópolis, 28 de abril de 1948.

JOÃO DE MORAIS CARDOSO JUNIOR, Prefeito

Portaria de 8 de maio de 1948

O Prefeito Municipal de Nilópolis, usando das atribuições que lhe confere a legislação em vigor,

Resolve designar os funcionários Elisabeth Teixeira da Cruz, Maria Aparecida da Fonseca e Marlo de Araujo da Cunha, respectivamente, Secretário "S", Chefe de Seção de Contabilidade e Tesoureiro "Q", para constituírem a Comissão de Estudo da situação do Quadro do pessoal efetivo e apresentar sugestões para a reestruturação e revisão da tabela dos extranumerários mensalistas.

Prefeitura Municipal de Nilópolis, 8 de maio de 1948.

JOÃO DE MORAIS CARDOSO JUNIOR — Prefeito

Dr. Alfredo Soares

CLINICA DE CRIANÇAS

CONSULTORIO: Rua Marechal Floriano, 1950 — Tel. 182

2ª, 3ª, 4ª, e 6ª. — Sábado das 15 às 17 horas

RESIDENCIA: Rua Antonio Carlos, 145 — Tel. 288

Oficina Mecânica

REFORMAS DE AUTOS EM GERAL

Pinturas, capotas e estufamentos
Consertos de baterias diversas

Umberto Ambrosi

R. MAJOR ANICETO DO VALE, 72-NOVA IGUAÇU-E. do Rio

TERRENO NOVA IGUAÇU — Vendo ótimo terreno, medindo 20 x 60, distante 300 metros da Estação, com água encanada, luz, rede telefônica, calçamento, situado à Rua Paulo Frontim, existindo no mesmo uma Vila com 3 casas antigas, com uma renda mensal de Cr\$ 500,00. O terreno presta-se para construção de uma avenida. Preço: Cr\$ 120.000,00. Facilita-se parte do pagamento. Tratar com Manoel Quaresma, em Nova Iguaçu, à Av. Nilo Peçanha, 45 Fone 234. No Rio: Rua Buenos Aires, 19, 2º andar, sala 3 — às quintas-feiras das 16 às 18 horas.

Sociedade Laticínios União Ltda.

Usina e Entrepósito de Leite
Laboratórios completos para análises de leite

MATRIZ:

AVENIDA FRANCISCA DE ALMEIDA, 1419 (Edifício próprio)
NILÓPOLIS — Estado do Rio

FILIAL:

USINA: RUA S. JOÃO BATISTA, 502 (Edifício próprio)
VILA MERITI — E. do Rio

JOSÉ MARIA TEIXEIRA
SOCIO GERENTE

FUBÁ REAL EMPACOTADO

FABRICADO COM MILHO DESPOLPADO

Um produto que se impõe pelo seu alto valor alimentício. Sua qualidade e seu sabor não se encontram em nenhum outro. O melhor entre os melhores.

FUBÁ REAL EMPACOTADO

UM PRODUTO DA

Moagem Brasil, de IRMÃOS COUTINHO



O sal faz aumentar a produção do leite

TRABALHOS DO MÊS DE MAIO

o Pomicultor

Nos pomares já podem ser podadas as árvores que têm perdido todas as folhas: os frutos estragados ou que secaram no pé devem ser eliminados e enterrados, não consentindo ainda que fiquem no chão os últimos caídos. Os frutos do chão devem ser apanhados e enterrados para não servirem de pasto às larvas dos insetos que os furam e inutilizam. Sendo em grande quantidade, devem ser transportados para as pocilgas, onde os porcos os devorarão com gosto.

As macieiras atacadas nas raízes pelos piolhos laníferos devem ser arrancadas, desinfetando-se as covas, para se plantarem outras espécies diferentes. As partes aparecerão pulverizadas com a emulsão de querosene desdobrada em água quente por meio de um pincel grosso.

Algumas já podem ser enxertadas, sobretudo as exóticas de procedência europeia, ficando as laranjeiras para julho a setembro.

É neste mês que amadurecem as excelentes pinhas da Baía («Anona squamosa»), colhendo-se abundantemente abacaxis, lima, laranjas, limões doces, cidras, limões ingleses, tangerinas, mandarinas, etc.

A estrumeadeira deve estar constantemente regada para se decompor, rapidamente, o esterco em fermentação, podendo-se lhe ajuntar, nas diversas camadas estratificadas, um pouco de cal; mas a estrumeadeira deve ser coberta, ainda que seja de sapê.

Do criador de gado

Entrou o tempo propício à fenação, em que as chuvas não estorvam, sabido como é que o feno perde 20% de seu valor, se apanha chuva.

Termina com este mês, como vimos, a época do nascimento dos bezerros nos rebanhos leiteiros. Os bois magros que entraram nas invernações, depois de comeadas as águas (novembro-dezembro), já devem estar prontos para o matadouro, daqui por diante.

EM algumas regiões do mundo onde seria difícil a produção do milho ou do trigo devido ao forte calor ou às secas severas, os sorgos (*Sorghum vulgare, Pers.*), converteram-se num artigo importante na economia agrícola. Não só são utilizadas como alimentos para os animais, mas constituem, também, com frequência, uma parte principal da dieta humana. Na China, Índia e África, milhões de indivíduos dependem desse cereal, como base para sua existência diária.

O sal é indispensável a todos os animais porque entra na composição dos tecidos do organismo, sobretudo nos líquidos e secreções orgânicas. Estimula a função digestiva, aumentando a secreção da saliva, suco gástrico, bilis e suco intestinal e favorecendo a digestão ou pelo menos contribuindo eficazmente na dissolução de alguns dos principais alimentos que, noutras circunstâncias, não poderiam ser assimilados. Sendo um excitante das secreções, o sal faz aumentar a produção do leite, ativa a excreção urinária e a transpiração cutânea, facilitando a eliminação das substâncias tóxicas.

Esta ação excitante das funções fisiológicas resulta em aumento de apetite e aquisição de peso, o que torna o sal imprescindível para os animais de engorda. Do mesmo modo, o sal favorece a fecundidade do gado e a robustez das crias.

Relativamente à quantidade de sal que deve ser ministrada ao gado, as experiências realizadas indicam 60 gramas diárias para um boi de trabalho ou uma vaca leiteira, ao passo que, para um boi de engorda, devem ser dadas de 80 a 150 gramas por dia, conforme o seu peso.

São variados os modos de dar sal ao gado. Isso pode ser feito dissolvendo o sal na água e molhando os alimentos, principalmente quando se trata de forragens, feno ou palhas que sejam velhas ou duras. É muito recomendável o sistema que consiste em entretear com finas camadas de sal a forragem recolhida e armazenada em reserva. Dêse modo o sal age como um fator de conservação da forragem, impedindo sua fermentação, e será ministrado junto com as rações.

Um modo prático e econômico é colocar o sal em pedras nos poteiros, onde as reses acodem instintivamente a tomá-lo. Nas criações extensivas é mais usado distribuir o sal no campo, em cochos apropriados por ocasião dos requeijos.

Pode responder a estas?

(Respostas)

a) — Em Bowery, N. Y., em 1832; b) — Pituitária; c) — Em Grenoble, França, com 2.193 pés de profundidade.

UNIFORMES COLEGIAIS

Alfaiataria Santos
R. Mal. Floriano, 1968
TEL. 280 — NOVA IGUASSÚ

CORREIO DA LAVOURA

FUNDADO EM 22 DE MARÇO DE 1917

Red. e Oficinas: Rua Bernardino Melo, 2075

Telefone, 144

ANO XXXII

NOVA IGUASSÚ (Estado do Rio), 23 DE MAIO DE 1948

N. 1.627

OS PRECEITOS DO DIA

Um Produto da INTERNATIONAL HARVESTER

POSIÇÃO PARA DORMIR

Na maioria dos casos, as pessoas dormem em posições incomodas. Os grandes travesseiros, por exemplo, mantêm a cabeça alta de mais e em posição forçada. Nessas condições ficam comprimidos o esfago, a traquéia e os vasos sanguíneos já existentes.

Ao dormir, repouse melhor, descansando a cabeça sobre um travesseiro pequeno e macio.

PROVA DECISIVA

Há pessoas nas quais o exame clínico mais apurado nada consegue descobrir. Os raios X, entretanto, podem revelar, nos pulmões, lesões tuberculosas, graves e extensas. São casos de lesões mudas, mais frequentes do que se pensa.

Quando se sentir doente e o exame clínico nada revelar, faça examinar, imediatamente, os pulmões pelos raios X.

CUIDADO COM A "PELE DA UNHA"

A "pele da unha" ou cutícula acompanha o crescimento da unha, a cuja base fica aderente. Com o tempo, vai-se distendendo, até que se rompe. Formam-se, em consequência, pequenos ferimentos que podem infeccionar-se e transformar-se em "unheiros". Para evitar que tal aconteça, a cutícula deve ser delicadamente afastada e aparada com tesoura própria.

Evite os unheiros, cuidando convenientemente da cutícula das unhas.

FUMO E SAUDE

O uso constante do fumo produz uma intoxicação ou envenenamento crônico, que se manifesta por irritabilidade, nervosismo, falta de apetite, palpitações, pulso irregular.

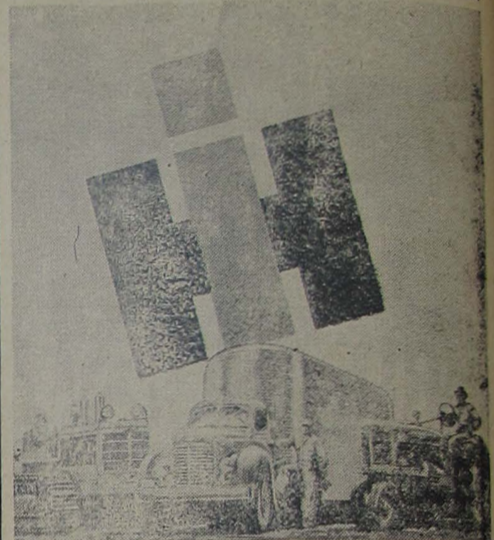

Esta Marca Significa

Produto da INTERNATIONAL HARVESTER

Faça ESTA MARCA — o símbolo aqui ilustrado — o seu guia quando tiver necessidade de adquirir produtos com estes fabricados pela International Harvester. É uma nova marca para um velho nome conhecido em todo o mundo — INTERNATIONAL HARVESTER.

Peça-nos informações sem compromisso.

Concessionários nesta cidade

Alberto Coccozza S. A.

ataques de falsa angina de peito, transtornos de visão, além de outros sintomas.

Livre-se de numerosas perturbações orgânicas, abandonando o hábito de fumar ou, pelo menos, restringindo-o ao mínimo.

SNES

O MEL

O mel serve de calmante. É suficiente tomar-se uma ou duas colheres de bom mel antes de deitar-se para se ter um sono tranquilo e reparador.

LOJAS LA CAVA

STEWART WARNER

Rádios

AM FM TELEVISION

R-1951

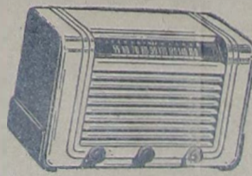

Bicicletas "Phillips" para "Ladies", "Boys" e homens

Caixas para Radios e Radiolas (produtos da Radioarte)

Refrigeradores domésticos

"Alaska"

Aparelhos eletrônicos

Oficinas de reformas e consertos

R. Marechal Floriano, 2399

Nova Iguaçu - E. do Rio

TENDES GRIPPE?
TOMAE O LEGÍTIMO
ALLIUMSATIVUM
DE
COELHO BARBOSA & CIA
FARMACIA - Rua da Carioca, 32 - Rio

Horticultura - Avicultura

RAÇÕES BALANCEADAS

para pintos, frangos, galinhas e porcos, a mistura mais perfeita para um rápido crescimento e engorda.

Faça as suas compras na HORTICULTURA-AVICULTURA, no Mercado Municipal

Agencia Chevrolet Iguassú



Peças e Acessórios em Geral

Concessionária dos produtos

de General Motors do Brasil

e distribuidora das Geladeiras Frigidaire

Peças e Comatas de todas as marcas. — Oficina mecânica a cargo de técnicos competentes.

PRODUTOS MOBILIL INSETICIDAS SHELL TOX

João R. Cardozo

Representantes da Shell Mex Brazil Ltd.

Rua 13 de Março, 48 — Tel. 272

NOVA IGUASSÚ E. DO RIO

Mário Guimarães | Fernando Nunes Brigagão

ADVOGADOS

ESCRITÓRIO: AV. NILO PEÇANHA, 23 (EDIFÍCIO NICE), 2º ANDAR - SALA 6

HORARIO (Diariamente)

Das 9 às 10 horas

Das 11 às 12 horas

Termina amanhã, sem multa, do in...
Chequei, ouvi...
e ANOTEI...
LUIZ MA...
Esta na última sessão de segunda-feira, ad...
problemas específicos da falta de cimento, acen...
nessa parte mensal é irrisória, não atende às necess...
necessárias. E lamenta também o câmbio negro do...
nacionais, os preços. Solicitado por Mich...
mas clara em sua enunciação, respondeu o orador qu...
da ocasião, que tinha assento naquela Casa, seria...
dentro um pouco.

Quando se discute um voto de aplauso ou de de...
depois de haver, na Câmara Federal, de um projeto...
liga os vereadores municipais, Guimarães se manifes...
por encerrar o projeto em o valor que lhe quan...
tidade, a propósito, uma crítica publicada no "Diário...
de Brasília, que tinha assento naquela Casa, seria...
dentro um pouco.

Quando se discute um voto de aplauso ou de de...
depois de haver, na Câmara Federal, de um projeto...
liga os vereadores municipais, Guimarães se manifes...
por encerrar o projeto em o valor que lhe quan...
tidade, a propósito, uma crítica publicada no "Diário...
de Brasília, que tinha assento naquela Casa, seria...
dentro um pouco.

Quando se discute um voto de aplauso ou de de...
depois de haver, na Câmara Federal, de um projeto...
liga os vereadores municipais, Guimarães se manifes...
por encerrar o projeto em o valor que lhe quan...
tidade, a propósito, uma crítica publicada no "Diário...
de Brasília, que tinha assento naquela Casa, seria...
dentro um pouco.