

A Camara aprovou um abono de Cr\$ 500,00 aos servidores municipais

Considerando ilegais, o Prefeito vetou as Resoluções, uma que concedia adicionais de vencimentos aos funcionários municipais e outra que criava uma subprefeitura em Belford Roxo

LUIZ DE AZEREDO escreveu:

DUAS VIDAS -- DOIS EXEMPLOS



A família iguassuana, unida afetuosamente desde a sua formação, de quando em quando sente, no coração, a dôr de um golpe que lhe reserva o destino, leva tempo a conformar-se com a realidade da morte, chora dos seus membros mais caros a separação, como que se abraça com a saudade

na ansia de reviver um passado feliz ou de fazer voltar uma página no livro luminoso da vida.

Mas, os que ficam ainda a vêr a beleza do céu e a grandiosidade da terra em que nasceram, vão-se aos poucos se refazendo do transe pungente por que passam, acabam aceitando o irremediável e ficam até confortados com a lembrança que deixaram os seus entes queridos que se foram dêste mundo, com a lembrança de sua atuação notável na sociedade e das boas obras que conseguiram realizar com esforço, dedicação e perseverança.

De fato, é um consolo para os que ficaram o saberem que, na folha de serviços dos que não mais existem materialmente, muita coisa se registra de bom, de útil, de apreciável. E é uma vitória magnífica dos que viveram, lutaram, venceram todos os obstáculos que se lhes depararam no caminho e chegaram ao ponto em que chegaram, merecendo a admiração e o respeito de todos nós.

O mérito das criaturas se avalia, aos olhos de Deus, por suas virtudes morais, pelo que fizeram na salvaguarda do bem, da verdade e da justiça, pelo que construíram a benefício da coletividade.

A Parca veio cortar o fio da vida de Norival Chaves, o desportista mais conhecido por Tatú. E escreveu-o de quem, filho de tradicional e conceituada família de Nova Iguaçu, antes que tivesse completado o cinquentenário de sua existência, gozava realmente da simpatia e da amizade de quantos por felicidade o conheceram. Porque Tatú, tanto no quadro de funcionários municipais que honrou cumprindo o seu dever, quanto no setor esportivo, em que teve larga atuação, foi, modesto e simples como sempre viveu, um colega e amigo insubstituível, um coração aberto a todos os que, companheiros de ideal desde os primeiros passos do antigo Iguaçu, ao pé do velho sobrado dos Battistoni, começaram a praticar e vinham praticando, com a colaboração de valores novos, o esporte por amor ao esporte.

O traço característico de sua personalidade foi este: leal, simples, bom, tendo como a sua paixão maior a prática salutar do esporte, querendo ver a grandeza de sua terra através de seus filhos fortes, coesos e disciplinados, buscando pelo próprio esforço realizar todos os seus ideais.

Tatú, se lhe chegou a hora de sair do nosso convívio, se não pisa mais os nossos gramados para jogar, apitar as partidas ou orientar com a sua experiência os novos, os principiantes, se não comenta mais com aquele seu extraordinário entusiasmo os fatos esportivos a que assistia gostosamente, deixou a todos os companheiros, quando do partiu, o exemplo de sua vida simples e boa, fazendo de cada um que encontrava não só um admirador, mas também um amigo sincero.

No dia 18 de janeiro foi o que se viu: todos choraram a sua morte, velhos, moças e rapazes, sentindo ter parado definitivamente um coração tão bondoso.

Ainda abalada com a perda de um de seus membros mais estimados, a família iguassuana segunda-feira última, recebeu com pesar a notícia do falecimento de um varão ilustre, que havia acompanhado de perto, como elemento ativo no comércio e figura de relevo na sociedade,

CORREIO DA LAVOURA

Diretor-Gerente: AVELINO DE AZEREDO Fundador: SILVINO DE AZEREDO Diretor-Secretário: LUIZ DE AZEREDO ANO XXXI NOVA IGUAÇÚ (Estado do Rio), DOMINGO, 1 DE FEVEREIRO DE 1918 N. 1.611

SETORES IMPORTANTES

AVLTON AZEREDO DA SILVEIRA

Falam muito, atualmente, a respeito do desdobramento de dois ministérios em quatro: o atual Ministério de Educação e Saúde Pública se dividiria em um de Educação e outro de Saúde Pública, enquanto que o do Trabalho, Indústria e Comércio se bifurcaria em: M. do Trabalho e M. da Indústria e Comércio.

Antes de outra qualquer consideração, tal medida traz-nos o péso de maiores despesas para os cofres públicos já tão combalidos, acarretam gastos vultosos que ultrapassam a capacidade de um país pobre como é o nosso.

Por outro lado, fica-se na esperança de que, concretizado o fato, a sub-divisão administrativa proporcione maiores facilidades aos dirigentes e um cuidado mais sério e eficaz das autoridades pelos problemas de real interesse da coletividade. Os benefícios da descentralização dos governos são inúmeros, contando-se dentre eles o fato de que fica ao alcance de uma autoridade menos influente quanto ao âmbito de suas atribuições, porém, mais eficiente quanto à produção desenvolvida, em virtude de ser possível um contacto mais estreito com os dirigidos, uma atuação visando mais de perto o interesse popular. Vejamos o caso dos municípios: quanto maiores, maior a influência de seus dirigentes e maior, também, o abandono a que ficam completamente relegadas certas regiões menos favorecidas em favor das privilegiadas. A renda que por ventura o Fisco conseguisse obter deveria ser empregada no local onde fôra arrecadada.

Pensando nisto, julgamos quão bom seria que a maior parte da receita de toda a nação fosse empregada em educar e sanear. Somente assim nossas escolas primárias, secundárias, superiores não lutaríamos com tanta falta de verba e nosso povo viveria melhor, morreria menos das epidemias que assolam nosso solo. Nestes dois setores de importância primordial, todo esforço é aceito e desejável. O essencial é que cada organismo cumpra a sua finalidade sem desvirtuar as boas intenções iniciais e sem lançar mão de malabarismos demagógicos.

BELO HORIZONTE - SANATÓRIO STA. TERESINHA

Para doentes do aparelho respiratório. — Diretor: Dr. Luiz de Azeredo Coutinho. — Alimentação boa e cuidada. — Pneumotorax — Raios ultra-violeta — RAIOS X. Avenida Carandaí nº 938. — Fone: 2-1513.

BEXICA RINS, PROSTATIA, URETHRA, DIATHESE URICA E ARTRITISMO UROFORMINA DE GIFFONI ANTISEPTICO - DESINFECTANTE E DIURETICO

toda a evolução de Nova Iguaçu nestes últimos decênios: o sr. Deoclécio Dias Machado.

Era um valor do passado, respeitável não só pelo contingente do seu esforço empregado no engrandecimento de nossa terra, senão ainda pela dignidade, pela honradez, pela reserva moral que representava o homem em nosso meio social.

Ao lado de sua vida de trabalho, de constante e duro pelear entre os que plantaram, neste querido recanto do território fluminense, as primeiras e benditas sementes do seu progresso, Deoclécio Dias Machado pôde construir seu lar, tornou-se digno chefe de família como esposo dedicado e pai carinhoso que soube educar e conduzir seus filhos no caminho do bem.

Mas, cansado ao cabo de 80 anos de uma vida edificante, foi Deoclécio Dias Machado descansar na mansão dos justos, dos que fizeram por merecer as graças de Deus.

Para seus filhos, pa a geração dos moços iguassuanos, ele deixou o belo exemplo do amor ao trabalho honesto, à família, a religião, a terra em que nasceu.

Uma e outra são duas vidas que já se foram, mas que ficaram, quando aqui estiveram de paz, e as linhas neuras que devemos seguir se queremos ser simples e bons, se queremos ser admirados e queridos mesmo depois da morte.

A LÁPIS...

PROJETO INFELIZ

Silvino Silveira



O sr. Pedroso Junior, deputado federal, acaba de apresentar à Câmara um projeto estendendo aos "dentistas praticos licenciados" a regalia do exercicio profissional por todo o territorio da Republica...

E' uma audacia, um erro desse modesto ocupante de uma das poltronas do Palacio Tiradentes.

Tal attitude destoa completamente da sã moral, da rota impressa pelas nossas autoridades do ensino, pelos governantes, pelo distinto professorado, pelas benemeritas agremiações de classe que, com toda a energia, procuram elevar, enaltecer, estimular a proficiência do cirurgião-dentista brasileiro. Aqueles que fazem da odontologia o balcão mercenário para saciar a gula pouco escrupulosa... são vergastados ou desprezados!

As questões odontológicas, não obstante a má vontade de certos "cientistas" e de alguns governos, têm sido valorizadas, com grandes provas de carinho, simpatia, respeito e gratidão, ante os assinalados serviços que os dentistas prestam à sociedade.

A profilaxia dentaria é um problema capital para a saúde do homem.

Mas, deixando de parte certas considerações, voltemos ao "projeto infeliz"...

De há muito se vem procurando elevar o preparo do profissional brasileiro, com a introdução de cadeiras no curso odontológico, com a mesma base inicial do curso medico, a exemplo dos demais países da America.

Em recente Congresso de Professores de Odontologia, reunido na Cidade Maravilhosa, foi aprovada, unanimemente, a ampliação do curso para quatro anos, nas escolas officiais e officalizadas, acrescentando-se de uma nova serie para doutorado ou especialidade.

O cirurgião-dentista, — aqui repetimos, — com a regularidade do seu curso, intervem sempre que se lhe offereça oportunidade, na extirpação de um tumor fibroso, na curetagem de uma necrose pro-

funda, na dilatação de um adeno-flegmão, na incisão de um abscesso flutuante, pelas acções adquiridas de anatomia geral e de seus conhecimentos de anatomia topográfica.

São fatores etiológicos desconhecidos dos que não perulstraram pelos bancos academicos.

O Estado Novo ao criar e regulamentar, va multiplicidade de seus "decretos-leis", a situação dos "dentistas praticos licenciados", teve o objetivo do amparo de velhos profissionais, nas respectivas localidades, notadamente nas que não tivessem cirurgiões-dentistas.

Muitos desses "praticos", com inauditos esforços e perseverança, estudaram nas nossas faculdades e, hoje, honram a classe odontologica.

Não cerramos olhos aos que combatem o "dentista pratico", não.

Insurgimos apenas, contra o desvirtuamento da concessão humanitaria, do aureo periodo da Republica Nova.

A ampliação do deputado Pedroso é perigosa para o genero humano, subtrai o estímullo da juventude estudiosa, sera a derrota das realizações do ensino.

O ministro Bento de Faria, uma das melhores glorias da jurisprudencia brasileira, comentador merito de nossas Codigos Commercial e Penal, autor de importantes obras que ultrapassaram as nossas fronteiras, concue que — "uma coisa é o direito de exercer certa profissão e outra a liberdade de exercicio desta mesma profissão; são cousas que se completam, mas não se confundem. Só pode ter o livre exercicio quem tem o direito de exercer. A garantia constitucional é ampla desde que para o livre exercicio de qualquer profissão se tenha adquirido o direito de exercê-la pela observancia dos preceitos regulamentares".

Soriano de Souza, ilustre jurista, assim se expressa: "A verdadeira liberdade não rapõe, antes reclama as garantias legais; ela só tem um inimigo a combater — o arbitrio, um mal a evitar — a oppressão, um bem a conseguir — o direito".

As diretorias dos sindicatos e das associações de classe, entusiastas das grandes causas, sem arreeterem em face de quaisquer obstaculos, indubitavelmente, já protestaram contra o infeliz projeto.

A sua homologação, seja-mos coerentes, será a infallivel decadencia do ensino odontologico no Brasil, um achincalhe à nobilissima profissão!

EDIÇÃO DE HOJE:

8 PÁGINAS

Preço: Cr\$ 0,50

Nova Diretoria da Cooperativa de Laticínios

Quinta-feira, numa assembléa verdadeiramente democrática, foi reeleita para o biênio de 1948-1950, a seguinte diretoria da Cooperativa de Laticínios de Nova Iguassú, renovando-se apenas o diretor-gerente e os membros do Conselho Fiscal:

Presidente, José Justino de Oliveira; diretor comercial, Manoel Lima Ferreira e diretor-gerente, João da Luz Gonçalves de Sousa.

Conselho de Administração: José Martins e José Soares. Conselho Fiscal: Francisco Baroni, Manoel Augusto Muguet e Joaquim Cunha. Suplentes dr. Cleon Cavalcanti, José Anacleto Rosa e Gabriel Soares.

A referida assembléa realizou-se após magnífico churrasco, na av. cel. Francisco Soares, onde a Cooperativa está construindo a sua usina.

O sr. Manoel Lima Ferreira, apesar de ter transferido sua residência para Jacareí, no Estado de S. Paulo, foi reeleito graças aos seus esforços desenvolvidos em benefício da Cooperativa.

Grande batalha de confete

Promovida por uma comissão, composta dos associados do Iguassú-Alberto Nogueira Neto, Artur Adriano Maurício, Nicanor Gonçalves Pereira, Osvaldo Soares, José de Moura, Lamarina Pires de Melo, José Fernandes, Lourival Nunes e Wilson Nogueira, vai realizar-se hoje, na rua Marechal Floriano, grande batalha de confete.

Serão distribuídos premios ao melhor "Bolo" ou "Escola de Samba", e à fantasia mais original.

Cine Verde

HOJE - Jornais Nacional e da Fox; um desenho; o drama: "Jesse James", com Tyrone Power, Nancy Kelly e Henry Fonda; e a continuação do filme em serie: "Os demonios do Circulo Vermelho".

AMANHÃ E TERÇA-FEIRA - Jornais Nacional e Paramount; o drama: "Apaixonadamente", com Pedro Lopes Lagar; e o drama: "Vingança de morte", com William Gargan, Jean Rogers e Phillip Reed.

QUARTA E QUINTA-FEIRA - Jornal Nacional; o drama: "O homem de cinzento", com Margaret Lockwood, James Mason e Phyllis Calvert; e o filme: "Mentiroso", com Betty Hutton e Michael Chekchov.

SEXTA, SABADO E DOMINGO - Jornais Nacional e da Fox; o drama: "30 segundos sobre Toquilo", com Van Johnson, Robert Walker e Spencer Tracy e a continuação do filme em serie: "Os demonios do Circulo Vermelho".

PREDIO NOVO

Vende-se o de n. 47 da rua Vista Alegre. Preço de ocasião. Tratar com Trigueiro. Av. Nilo Peçanha, 23-4º and., sala 7. Telefone, 277.

VIDA SOCIAL

DATAS INTIMAS

Fizeram anos no mês p lido:

- 8, menino Edmar, filho do sr. Ibiacy T. de Magalhães e de d. Ester Antunes de Magalhães;

- 26, sr. Felpe Mitre;

- 27, sta. Odúlia Giraldo;

- 27, d. Yolanda Porto Dias, esposa do sr. Carlos Porto Dias;

- 27, sta. Yvone Giffoni, residente no Rio;

- 27, jovem Valter Faria Pacheco;

- 27, d. Madalena Cham-barelli;

- 28, sta. Lacy Cardoso;

- 28, d. Haydée Monteiro Borges, esposa do sr. Wilson Borges;

- 28, menina Nubia, filha do sr. Antonio Moisés Saad e de d. Maria Baroni Saad;

- 28, dr. J. L. Santos Filho, diretor do Ginásio Todos os Santos;

- 28, menino Humberto Jr. (1º aniversário), filho do dr. Humberto Gentil Baroni e de d. Laurinda Carvalho Baroni;

- 29, sr. Gumerindo Fernandes Bouças;

- 30, sta. Joêsa Mendes;

- 30, sta. Elaine Guimarães;

- 30, menina Vanda Marla, filha do sr. João Manoel Teixeira e de d. Floribela G. Teixeira;

- 30, d. Jaci Cruz de Sousa, esposa do sr. João da Luz Gonçalves de Sousa;

- 30, menino José, filho do sr. José Monteiro;

- 31, menino Francisco Neto, filho do sr. José Baroni e de d. Euridice Baroni.

Fazem anos hoje:

- deputado José Manhães;

- sr. Alfredo Bernardo Ribeiro;

- sta. Nair Pinto;

- menina Sandra (1º aniversário), filha do sr. Carlos Marques Rolo e de d. Gioconda Baroni Rolo.

NOIVADO

A 24 de janeiro ultimo, contratou casamento com a graciosa sta. Aldair Ferreira da Silva Pinto, filha da viuva Saturnina Ferreira da Silva Pinto, o sr. Jorge Carneiro Campos, filho da viuva Ambrosina Carneiro Campos.

ANIVERSÁRIO DE CASAMENTO

A 26 do mês p. lido, fez anos o jovem casal José Pereira de Sousa-Luiza Lopes de Sousa.

FALECIMENTO

Na madrugada de segunda-feira, faleceu nesta cidade o sr. Deoclécio Dias Machado, deixando viuva d. Maria Fróes Machado e seis filhos maiores.

Seu enterro, com numeroso acompanhamento, verificou-se à tarde do mesmo dia, inumando-se o corpo na sepultura 125 do quadro 1.

Cobriram-na as seguintes cordões: Ao pai extremo, ultimo adeus de seus filhos; Saudades dos filhos Zuleica, José e netos; Saudades eternas de sua esposa; Homenagem da Família Rolim; Última homenagem da Família Bittencourt; Saudades de seu cunhado Francisco do Carmo Fróes e Família, e Último adeus dos membros do PSD de São João de Meriti.

COSTUREIRA

PRECISA-SE para casa de família. Rua Rita Gonçalves, 265.

O homem do campo e seu amor á terra

Na sessão de quinta-feira, o vereador Dionísio Bassi, salientando que suas palavras não ecoaram em vão, teve oportunidade de ler o artigo de nosso diretor secretário, intitulado "O homem do campo e seu amor á terra", e pedir que ele constasse dos anais da Câmara, atendendo à repercussão que tivera, no Município, o relato fiel, feito na imprensa, da situação aflitiva de um punhado de humildes trabalhadores de Vila de Cava. O pedido de Bassi foi aprovado unanimemente.



O vereador Bassi

JESÚS DE CASTRO VIEIRA

A 27 de janeiro ultimo, transcorreu o aniversário natalício do sr. Jesú de Castro Vieira, eleito vereador à Câmara Municipal de Nova Iguassú. O representante do distrito de Belford Roxo e sub-líder da União Democrática Nacional recebeu, nesse dia, expressivas homenagens de todos os seus colegas, amigos e admiradores.



Coisinha

A interessante moreninha A. V. N. sumiu de uma vez. Dizem que, agora, só aparece para o jovem A. G. L. ... Está a jovem e bela G. G. toda caída pelo moreno metido a grãfino que arranjou. Parece que, para ela, é Deus no céu e ele na terra. Pois sim... De Paul Gerald: - O homem não havia sido criado para amar. Foram as mulheres que lhe ensinaram o amor. Ele as ultrapassou. Que que há com a sta. N. A. C.? Nada de retrair-se, meu bem. O Carnaval está aí, e também tristezas não pagam dívidas... Pela amostra que se tem visto, nos poucos bailes carnavalescos já realizados aqui, as garotas vão brilhar e enlouquecer muita gente. Entre outras, as que estão mais credenciadas para as festas de Momo I são: C. D. P., N. A. B., G. J. S., D. M. S., G. D. P., N. A., A. C. B., N. C. S., L. C. V., A. L. P., e M. R. O. Parece que a graciosa E. C. já se "prende" e não vai querer nada com o

Noticias da Camara

Sessão de segunda-feira, dia 19

Início da sessão às 20 hs. e 15', estando ausentes Gotellip e Valter. Leitura da ata que foi aprovada. Não houve expediente. Sobre a Mesa, um requerimento de Carmelita pedindo informações ao Prefeito sobre o numero de casas beneficiadas com a rede de esgotos.

Machado voltou a falar sobre as reivindicações ainda não satisfelitas dos moradores da trav. Quaresma, e Gulmarães pediu um voto de pesar pelo falecimento de Norival Chaves (Tatú), solidarizando-se com essa homenagem da Câmara ao estmado desportista iguassuano Machado e Bassi Este solicitou se prestasse identica homenagem a Herculano Fernandes Pereira, ex topógrafo da Prefeitura há pouco falecido.

Estando presente o vereador Juvenal Pereira dos Santos, o Presidente o convidou a reocupar sua cadeira. Este vereador, discursando depois, afirmou que estava ali para cumprir o seu mandato até o fim, porque encontrara a justiça de seu lado.

Machado ocupou a tribuna para dizer que, se não fôra possível expurgar definitivamente da Câmara aquele vereador, ficava registrada pelo menos a sua boa vontade em fazê-lo. E acusou o Tribunal de, sofrendo coação do Governo não ter seguido as normas usuais no julgamento do mandato de segurança.

Antes de passar à ordem do dia, o Presidente deu conhecimento à Casa do esparcamento sofrido em Mesquita por Pergentino Gotellip, Valdemar Maurício Bonfim e Rubens Ribeiro. Depois de longo debate, foi aprovado o projeto que cria uma subprefeitura em Belford Roxo, inclusive sua redação final.

Bassi, em explicação pessoal, leu um voto do juiz Ribeiro da Costa contra a cassação de mandatos, e abordou depois os acontecimentos de Mesquita, fazendo por fim uma indicação para se dar ciência dos fatos ao Chefe de Policia e ao Governador do Estado.

QUEIJOS DE TODAS AS MARCAS LATICINIOS IVAM MATOS Fone 286

DEOCLÉCIO DIAS MACHADO

A Família Deoclécio Dias Machado, ainda comovida com as demonstrações de solidariedade que recebeu no duro golpe por que passou, com o falecimento do seu querido chefe, agradece a todos os parentes e amigos que enviaram pesames e coroas, bem como aos que acompanharam o enterro, confortando-a moralmente.

Outrossim, convida a todos para a missa de 7º dia, que deverá realizar-se amanhã, dia 2 de fevereiro, às 9 horas, na Matriz desta cidade.

Filhos de Iguassú P. C.

RESUMO DAS RESOLUÇÕES DO DIA 27 - I - 1948

a) - Cancelar a matricula no quadro de atletas dos srs. Otacilio Pereira Roxo, Sebastião Cervinho Ferreira Lima e Cezar Nepomuceno Reis; b) - oficiar ao sr. Euclides Francisco Monteiro, solicitando-lhe o comparecimento no proximo dia 3, na sede social, a fim de esclarecer detalhes referentes à proposta apresentada para arrendamento do bar; c) - conceder demissão, conforme pede, do Dep. Feminino, á sta. Wanda de Castro Cardoso; d) - tomar conhecimento e arquivar o ofício do sr. Otacilio da Silva Chaves; e) - aprovar as propostas e incluir no quadro de contribuintes os srs. Antonio Mendes, Albertino Ferreira de Pinho, José Maria Marques; e no Departamento Feminino, classe "B", a sra Hilda Feres Melo e stas. Judith Farias de Almeida, Valerina Neves, Nair Magalhães, Adelina Rodrigues, Maria Helena Magalhães, Arlete Garcia e Léa Valladao Lima; f) - lançar em ata um voto de pesar pelo passamento do sr. Deoclécio Dias Machado, promotor de nosso associado dr. Paulo Fróes Machado, tomando-se luto por três dias.

AVISO

A diretoria avisa que a entrada nas dependências do clube só será permitida mediante apresentação da carteira social e recibo do mês corrente. Os convites relativos aos festejos carnavalescos do corrente ano serão postos à disposição dos interessados a partir do proximo dia 2, na barraca de fogos fronteira á sede social. Armando Gonçalves, secretario

LOJAS LA CAVA

STEWART WARNER Radios

AM FM TELEVISION R-1951

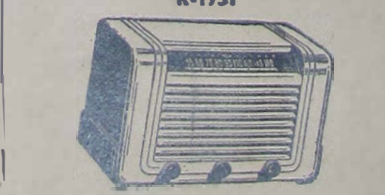

Bicicletas "Phillips" para "Ladies", "Boys" e homens Caixas para Radios e Radiolas (produtos da Radioarte) Refrigeradores domesticos "Alaska" Aparelhos eletricos Oficinas de reformas e concertos

R. Marechal Floriano, 2399 Nova Iguassú - E. do Rio

Ginásio Afranio Peixoto

Rua Afranio Peixoto - Tel. 50 - Nova Iguassú

As aulas do curso primario terão inicio a 16 deste mes, e as do curso ginásial a 1º de março. Horario dos cursos infantil, primario e admisão das 7 30 ás 11 30 hs., e o do ginásial das 12 ás 17 hs.

MEU PAI

A O despertar d'aurora daquele, para mim, solene 23 de janeiro, amanheceste nos páramos etéreos das praias celestes, ante o Eterno Jardineiro, que fez das criaturas as flores de seu amor. Momento culminante aquele! Ali tudo se me deparava extraordinariamente emotivo, vossa face, enrugada pelos sóis escaldantes e ventos ásperos da existência, em que batalhastes tenazmente com a adversidade, vossa Fé robusta que desde os primeiros passos me foi um farol de sublime brilho sem jaça ali estavam estampadas num semblante misticamente piedoso Embora o péso da enfermidade vos tivesse enxugado as carnes, quase esquelético, ainda ostentáveis o vosso rosário franciscano, como quem terça armas em renhida peleja que é, afinal, a maior de todas, aquela em que se luta com o inimigo da alma e com a agonia no desprendimento da matéria; e então, ó sublime visão! Aqueles olhos que eu lhes admirava a unção com que, curvados e fixos, fitavam a Hóstia Santa durante a vossa octogenária e honrada existência, estavam agora, ao deixar o orbe e a numerosa família a quem deixastes como herança as salutares virtudes e os exemplares tesouros da Religião da Santa Igreja: amar a Deus e ao próximo, fitos no céu, num êxtase do batalhador que tem a vista o limiar da vitória; do soldado de Cristo, que lhe ouve as palavras: — "Vem, filho querido, toma posse de teu reino"; do céu, que se vos anteabria com sua luz maviosíssima ao acorde das musas angélicas em festas que são a plenitude da Natureza a despontar em palmas para os eleitos.

Partistes!
Só me foi dado ouvir vos uma única exclamação: — "Ajudai-me". Expressão esta que a Igreja aconselha a praticar "in extremis".

Pastistes, bom paizinho, mas por mercê que Deus vos dispensou, hoje mais que nunca sinto vossa assistência paternal. Um ano já passou, mas parece-me apenas um dia. Um dia simplesmente, quando antes e depois do trabalho vos pedia a bênção.

Continuai, pois, conosco.
Continuai a viver como sócio fundador da Liga Católica, como membro do Apostolado da Oração, como devoto de Santa Teresinha de Jesus, como irmão Franciscano, como confrade de São Vicente de Paulo. "Os justos as suas obras seguem".

Continuai presente à nossa oração, quer no Templo quer na família, a todos animando e exortando. Veje-vos seguir na nossa frente para a Igreja nos dias do Senhor, e vão todos, desde o mais pequenino ao mais velho. Deve isto constituir para vós um prêmio e suma alegria.

Continuai com o nosso vigário, padre Müsch, abrindo as portas do Santuário de Santo Antônio diariamente às 5 horas, hora em que vos alcançastes a Eternidade; ajudando ainda à santa Missa, tocando a campainha e com as almas presentes recitar a Confissão Geral pura nossa edificação. Então, nós outros que ainda ficamos no cumprimento de nossa missão, guiados por esse Anjo que está dirigindo a Paróquia que vós tanto amastes e por quem ele tem dado seu suor copioso, para elevá-la aos cumes gloriosos da Jerusalém celeste, qual outro Moisés, iremos por sua mão venerável juntar-nos na Casa do Senhor, podendo assim eu de novo escutar essas vozes mútuas, ininterruptas e suaves:

— Meu pai!
— Meu filho!

Tereópólis, 23-1-48.
VITORINO MATOS

Indicador Comercial
Farmacia

Farmacia e Drograria Central — Rua Marechal Floriano, 2194. Tel. 16 — Nova Iguaçu. Depósito de Produtos Seabrina e Victory Farmaceutico A. P. Guimarães Victory.

Casas Funerarias

Casa Santo Antonio — Serviço Funerário — Guilherme Ferreira da Silva. Rua Marechal Floriano, 2018. Tel. 86 — Nova Iguaçu.

Casa São Sebastião — Calções e cordões — Osvaldo J. dos Santos. Av. Nilo Peçanha, 39. Tel. 283 — Nova Iguaçu.

Diversos

Dolfin Pereira Montenegro — Construtor. Av. Santos Dumont, 626 — Telefone. 69 — Nova Iguaçu.

S. M. Torraca — Cópia e papéis heliográficos. R. Uruguaiana, 112-1º and. Fones: 23-4968 23-2663 e 43-8826.

Fotografia Iguaçu — Lauro de Oliveira. Chamados a domicílio. Telefone, 146 — Nova Iguaçu.

Mandioca e alpim — Compre-se qualquer quantidade, á rua S. Sebastião, 1695 (fundos) - Belford Roxo — Estado do Rio.

FRACOS e ANEMICOS
TOMEM
Vinho Creosotado "SILVEIRA"
Grande Tônico

Em cada refrigerador **FRIGIDAIRE**

da **GENERAL MOTORS**

está a experiência de 28 anos de liderança em refrigeração!

Cada refrigerador garantido pela marca **FRIGIDAIRE** está implicitamente garantido também pela **General Motors!** Em seu proveito, desfrute desta dupla garantia... escolha um **FRIGIDAIRE** - desde 1918 o pioneiro e líder da refrigeração!

FRIGIDAIRE - MARCA EXCLUSIVA DA GENERAL MOTORS

Concessionário Frigidaire em Nova Iguaçu:
JOÃO R. CARDOZO
Trav. 13 de Março, 48

Seleções do Reader's Digest

Sobre a mesa de trabalho temos mais um número da popular revista "Seleções", em sua edição de janeiro de 1948, cuja oferta devemos ao seu Representante Geral no Brasil, sr. Fernando Chinaglia, com escritório á Av. Presidente Vargas, 502 — 19º andar, no Rio.

Condensando em suas páginas aquilo que de mais interessante se publica nos grandes jornais e revistas do mundo, os números de "Seleções" são aguardados com a mais compreensível ansiedade por numerosos leitores.

A presente edição, com tantas outras, corresponde plenamente ao enorme interesse de seus leitores, destacando-se em trezentos os seguintes trabalhos: "Continuarei sendo professora" — Lúcia Grace Erdman; "Pode-se fazer chover" — "Country Gentleman"; "Há lugar para o pequeno negociante" — "Future"; "Ajudem os jovens a casar cedo" — "Better Homes & Gardens"; "Frutos amargos da educação norte-americana" — "This Week Magazine"; "Com as mãos também se aprende" — "Recreation"; "Musica para as crianças" — "The Baltimore Sunday Sun"; e o condensado do livro "A esposa do sargento Mike" — por Benedic e Nancy Freedman.

LATICINIOS IVAM MATOS
Entrega tudo em sua casa
Telefone para 286



SAIBA MAIS ESTA

— Apesar de atribuída a vários povos e personagens, não se sabe ao certo quem inventou a escrita. Os mais apontados como prováveis autores são os fenícios, assírios, gregos, Cadmo, Abraão e Moisés.

— "Amar é viver", uma das principais obras do celebrado Constandio C. Vigil, acaba de aparecer em nosso país.

— H. G. Wells, ao morrer, deixou uma fortuna superior a cinco milhões de cruzeiros.

— A popularíssima "Cartilha do Povo", de autoria do prof. Lourenço Filho, considerado o livro de maior venda, atingiu agora sua 496ª edição.

— Petrarca faleceu em 1374, aos 70 anos de idade, em sua própria mesa de trabalho, quando estudava um códice antigo.

Nelson Trigueiro
Despachante Municipal
Av. Nilo Peçanha, 23 (Edifício Nice) — 4º andar, sala 7 — Tel. 277
Nova Iguaçu — E. do Rio

Mário Guimarães | Fernando Nunes Brigagão

ADVOGADOS

ESCRITÓRIO: AV. NILO PEÇANHA, 23 (EDIFÍCIO NICE), 2º ANDAR - SALA 6

HORÁRIO (Diariamente)

Das 9 às 10 horas

Das 11 às 12 h ras

Horticultura - Avicultura

RAÇÕES BALANCEADAS

para pintos, frangos, galinhas e porcos, a mistura mais perfeita para um rápido crescimento e engorda.

Faça as suas compras na **HORTICULTURA - AVICULTURA**, rua Marechal Floriano, 2401

Em breve: filial no Mercado Municipal

COLITES?

Diarreias, má digestão, catarras dos intestinos, flatulência, falta de apetite? A **LUNGACIBA** como um poderoso tônico amargo, ativa o órgão digestivo, combatendo as diarreias, o catarro intestinal e estimulando o apetite.

FLORA MEDICINAL

J. Monteiro da Silva & Cia.

RUA 7 DE SETEMBRO, 193/195 — RIO DE JANEIRO

Vende-se em todas as drogarias e farmácias

(Cada pote de R\$ 5,00 — 10,00 — 15,00)

Seja um rapaz elegante

Fazendo suas roupas só com

DARCY, ALFAIATE

Rua Marechal Floriano, 2363

Nova Iguaçu

Estado do Rio

A RADIOTÉCNICA MOREIRA é a mais antiga oficina e casa de radios especializada e mantém um moderno e bem montado laboratório, para montagens, reformas e conserto de qualquer aparelho de alta precisão, com garantia e preço módico. PRAÇA 14 DE DEZEMBRO, 32, TEL. 127.

Oficina Mecânica Iguaçu

Conserto e reforma geral de automóveis e caminhões. — Solda-se a exigência. — Adaptação de freios hidráulicos a qualquer tipo de carro.

DUCCINI & FRANCO

R. Marechal Floriano, 2376 - NOVA IGUAÇU - E. do Rio

"QUE NUESTROS VINCULOS ESPIRITUALES SIGAN EL CURSO DE FRANCA Y SINCERA CONFRATERNIDAD AMERICANA".

(Mensagem, no Ano Bom, do Ilustre escritor argentino José Bibberman aos diretores desta folha)

COMARCA DE NOVA IGUAÇU
CARTORIO DA 1ª CIRCUNSCRIÇÃO

Editais

DE INTIMAÇÃO COM O PRAZO DE TRINTA (30) DIAS E PUBLICAÇÃO POR TRÊS VEZES

Pelo presente edital, com o prazo de trinta dias a publicação por três vezes, atendendo o que me foi requerido por Isa Imoveis S. A., pelos seus diretores, Raul dos Santos Jacinto e Pedro Avelino, com sede à rua do Rosário, 111-4º andar, na Capital da República, faz saber ao compromissário comprador Maria do Carmo de Souza dos Santos, residente em lugar ignorado, intimada para nesta cartório efetuar os pagamentos das prestações atrasadas, sob pena de o não fazendo, ser cancelada a respectiva averbação nº 269 às fls. 45 do L. 8C, compromissário do lote nº 7 da quadra G, na rua Silvino Rocha, na Vila Dagmar, em Belford Roxo, devedora da quantia de Cr\$ 2.700,00 de 45 prestações de Cr\$ 60,00. Fica pois dita compromissária compradora acima mencionada, vir pagar as prestações atrasadas, sob pena de o não fazendo ser cancelada a dita averbação. Dado e passado nesta Cidade de Nova Iguaçu, Estado do Rio de Janeiro, aos dezoito dias do mês de dezembro de mil novecentos e quarenta e sete (1947). Eu, Maria Conceição Campos Aquino, sub-oficial o datilografei. E eu, Henrique Duque Estrada Meyer, Oficial do Registro o subscreevo e assino. Henrique Duque Estrada Meyer.

Pelo presente edital, com o prazo de trinta dias a publicação por três vezes, atendendo o que me foi requerido por Isa Imoveis S. A., pelos seus diretores Raul dos Santos Jacinto e Pedro Avelino, com sede à rua do Rosário 111, 4º andar, na Capital da República, faz saber ao compromissário comprador Luiz Pereira de Souza, residente em lugar ignorado, intimado a comparecer neste cartório para efetuar os pagamentos das prestações atrasadas, sob pena de o não fazendo, ser cancelada a respectiva averbação nº 42 da quadra B, na rua Henrique Rocha, na Vila Dagmar, em Belford Roxo, devedor da quantia de Cr\$ 2.400,00 de 40 prestações de Cr\$ 60,00. Fica pois dito compromissário comprador acima mencionado, vir pagar as prestações atrasadas sob pena de o não fazendo, após constituído em mora, nos termos da lei, ser cancelada a dita averbação. Dado e passado nesta Cidade de Nova Iguaçu, Estado do Rio de Janeiro, aos dezoito dias do mês de dezembro de mil novecentos e quarenta e sete (1947). Eu, Maria Conceição Campos Aquino, sub-oficial o datilografei. E eu, Henrique Duque Estrada Meyer, Oficial do Registro o subscreevo e assino. Henrique Duque Estrada Meyer.

Pelo presente edital, com o prazo de trinta dias e publicação por três vezes, atendendo o que me foi requerido por Isa Imoveis S. A., pelos seus diretores Raul dos Santos Jacinto e Pedro Avelino, com sede na Capital da República à rua do Rosário, 111-4º andar, faz saber ao compromissário comprador Manoel Silverio, residente em lugar ignorado, intimado a comparecer neste cartório para efetuar os pagamentos atrasados das prestações atrasadas sob pena de o não fazendo, ser cancelada a respectiva averbação nº 275, às fls. 45 do L. 8C, compromissário do lote nº 8C, na rua Frederico Rocha, na Vila Dagmar, em Belford Roxo, devedor da quantia de Cr\$ 1.640,00 de 41 prestações de Cr\$ 40,00. Fica pois dito compromissário comprador vir pagar as prestações atrasadas, sob pena de o não fazendo, após constituído em mora nos termos da lei, ser cancelada a dita averbação. Dado e passado nesta Cidade de Nova Iguaçu, Estado do Rio de Janeiro, aos dezoito dias do mês de dezembro de mil novecentos e quarenta e sete (1947). Eu, Maria Conceição Campos Aquino, sub-oficial o datilografei. E eu, Henrique Duque Estrada Meyer, Oficial do Registro o subscreevo e assino. Henrique Duque Estrada Meyer.

Em o subscreevo e assino. Henrique Duque Estrada Meyer.

Pelo presente edital, com o prazo de trinta dias e publicação por três vezes, atendendo o que me foi requerido por Isa Imoveis S. A., pelos seus diretores Raul dos Santos Jacinto e Pedro Avelino, com sede à rua do Rosário, 111-4º andar, na Capital da República, faz saber ao compromissário comprador Judite Pires, residente em lugar ignorado, intimada a comparecer neste cartório para efetuar os pagamentos das prestações atrasadas sob pena de o não fazendo, ser cancelada a respectiva averbação nº 271 às fls. 45 do L. 8C, compromissária do lote nº 44 da quadra B, na rua Henrique Rocha, na Vila Dagmar, em Belford Roxo, devedora da quantia de Cr\$ 2.220,00 de 37 prestações de Cr\$ 60,00. Fica pois dita compromissária compradora acima mencionada vir pagar as prestações atrasadas sob pena de o não fazendo, após constituída em mora, nos termos da lei, ser cancelada a dita averbação. Dado e passado nesta cidade de Nova Iguaçu, Estado do Rio de Janeiro, aos dezoito dias do mês de dezembro de mil novecentos e quarenta e sete (1947). Eu, Maria Conceição Campos Aquino, sub-oficial o datilografei. E eu, Henrique Duque Estrada Meyer, Oficial do Registro o subscreevo e assino. Henrique Duque Estrada Meyer.

Pelo presente edital, com o prazo de trinta dias e publicação por três vezes, atendendo o que me foi requerido por Isa Imoveis S. A., pelos seus diretores Raul dos Santos Jacinto e Pedro Avelino, com sede à rua do Rosário, 111-4º andar, na Capital da República, faz saber ao compromissário comprador Artur Eugenio dos Santos, residente em lugar ignorado, intimado a comparecer neste cartório para efetuar os pagamentos das prestações atrasadas, sob pena de o não fazendo, ser cancelada a respectiva averbação nº 272 às fls. 45, do L. 8C, compromissário do lote nº 15 da quadra E, na rua Roberto Rocha, na Vila Dagmar, em Belford Roxo, devedor da quantia de Cr\$ 1.200,00 de 30 prestações de Cr\$ 40,00. Fica pois dito compromissário comprador acima mencionado vir pagar as prestações atrasadas sob pena de o não fazendo, após constituído em mora nos termos da lei, ser cancelada a respectiva averbação. Dado e passado nesta Cidade de Nova Iguaçu, Estado do Rio de Janeiro, aos dezoito dias do mês de dezembro de mil novecentos e quarenta e sete (1947). Eu, Maria Conceição Campos Aquino, sub-oficial o datilografei. E eu, Henrique Duque Estrada Meyer, Oficial do Registro o subscreevo e assino. Henrique Duque Estrada Meyer.

Pelo presente edital com o prazo de trinta dias e publicação por três vezes, atendendo o que me foi requerido por Isa Imoveis S. A., pelos seus diretores Raul dos Santos Jacinto e Pedro Avelino, com sede à rua do Rosário, 111-4º andar, na Capital da República, faz saber ao promissário comprador Maria Julia da Conceição, residente em lugar ignorado, intimada a comparecer neste cartório para efetuar os pagamentos das prestações atrasadas, sob pena de o não fazendo, ser cancelada a respectiva averbação nº 267 às fls. n. 45 do L. 8C, compromissária dos lotes ns. 3 e 4, da quadra "A", na Vila Dagmar, em Belford Roxo, devedora da quantia de Cr\$ 2.800,00 de 28 prestações de Cr\$ 100,00. Fica pois dita compradora acima mencionada, vir pagar as prestações atrasadas, sob pena de o não fazendo, após constituído

Dr. Luiz Guimarães

CLÍNICA MÉDICA - CRIANÇAS
Residência: Av. Santos Dumont, 40
Telefone, 8

Das 9 às 11 horas

Dr. M. C. Florence

Doenças das senhoras - Pre-natal - Partos
Consultório: Ed. Durkó. Rua 13 de maio, 23, 16º andar, salas 1633, 24, 25, 43 e 62, das 9 às 11 horas - RIO
Residência: Rua Bernardino Melo, 2085 - Telefone, 19

CONSULTÓRIO:
Rua 5 de Julho, 41 - Tel. 206
HORÁRIO:
(Diariamente)
Das 16 às 18 horas

REFRIGERADORES FRIGIDAIRE

Instalações Comerciais com Unidades FRIGIDAIRE

Oficinas de consertos e montagem

João R. Cardoso

ATENDE-SE A DOMICÍLIO

TRAV. 13 DE MARÇÓ, 48 - Fone 272

em mora nos termos da lei, ser cancelada a dita averbação. Dado e passado nesta Cidade de Nova Iguaçu, Estado do Rio de Janeiro, aos vinte e três dias do mês de dezembro de mil novecentos e quarenta e sete (1947). Eu, Maria Conceição Campos Aquino, sub-oficial o datilografei. E eu, Henrique Duque Estrada Meyer, Oficial do Registro, o subscreevo e assino. Henrique Duque Estrada Meyer.

Pelo presente edital, com o prazo de trinta dias e publicação por três vezes, atendendo o que me foi requerido por Isa Imoveis S. A., pelos seus diretores Raul dos Santos Jacinto e Pedro Avelino, com sede à rua do Rosário 111, 4º andar, na Capital da República, faz saber ao compromissário comprador Luiz Andrade Silva, residente em lugar ignorado, intimado para neste cartório efetuar os pagamentos das prestações atrasadas sob pena de o não fazendo, ser cancelada a respectiva averbação nº 270 do L. 8C às fls. 45, compromissário do lote nº 13 da quadra I, na rua Alberto Rocha, devedor da quantia de Cr\$ 2.650,00 de 53 prestações de Cr\$ 50,00. Fica pois dito compromissário comprador acima mencionado, intimado para dentro do prazo aqui mencionado vir pagar as prestações atrasadas, sob pena de o não fazendo e após constituído em mora, nos termos da lei, ser cancelada a dita averbação. Dado e passado nesta Cidade de Nova Iguaçu, Estado do Rio de Janeiro, aos dezoito dias do mês de dezembro de mil novecentos e quarenta e sete (1947). Eu, Maria Conceição

Campos Aquino, sub-oficial o datilografei. E eu, Henrique Duque Estrada Meyer, Oficial do Registro o subscreevo e assino. Henrique Duque Estrada Meyer.

Pelo presente edital, com o prazo de trinta dias e publicação por três vezes, atendendo o que me foi requerido por Isa Imoveis S. A., pelos seus diretores Raul dos Santos Jacinto e Pedro Avelino, com sede à rua do Rosário, 111 4º andar, na Capital da República, faz saber ao compromissário comprador Luiz Gonzaga de Oliveira, residente em lugar ignorado, intimado a comparecer neste Cartório, para efetuar os pagamentos das prestações atrasadas sob pena de o não fazendo, ser cancelada a respectiva averbação nº 266 às fls. 45 do L. 8C, compromissário do lote nº 24 da quadra H, da rua Alberto Rocha, em Vila Dagmar, Belford Roxo, devedor da quantia de Cr\$ 2.450,00 de 49 prestações de Cr\$ 50,00. Fica pois dito compromissário comprador acima mencionado, vir pagar as prestações atrasadas sob pena de o não fazendo, após constituído em mora nos termos da lei, ser cancelada a dita averbação. Dado e passado nesta cidade de Nova Iguaçu, Estado do Rio de Janeiro, aos dezoito dias do mês de dezembro de mil novecentos e quarenta e sete (1947). Eu, Maria Conceição Campos Aquino, sub-oficial o datilografei. E eu, Henrique Duque Estrada Meyer, Oficial do Registro o subscreevo e assino. Henrique Duque Estrada Meyer. Os originais estão selados em conformidade com a lei.

Nova Garotinha

Restaurante de primeira ordem
CAFÉ E BAR
Bebidas de todas as qualidades
Almeida & Cia. Ltda.



Rua Marechal Floriano Peixoto, 1988
NOVA IGUAÇU - Tel. 129 - E. DO RIO

A CASA LAUDAN

Vende e conserta máquinas de escrever, somar, calcular e registradoras.

Artigos para escritório, e papelaria. Arquivos e cofres. Fogões a óleo e querosene dos últimos tipos.

R. Marechal Floriano, 2405 - N. Iguaçu

Posto de Serviço Automobilístico "ESSO"

Oficina mecânica, Borracheiro, Eletricista, Pintura Duco, Capoteiro, Box de lubrificação, Peças e acessórios, Pneus, Camaras de ar e Baterias.

Monteiro dos Santos & Cia.

Representadores da Standard Oil Company of Brasil
Rua Marechal Floriano, 2422 - Tel. 83
Nova Iguaçu E. do Rio

Armazem Independencia

Matriz: Praça 14 de Dezembro, 84 - Tel. 424

Filiais: Rua Bernardino Melo, 1697, Tel. 409 - Rua Marechal Floriano, 2312,

Tel. 67 e Praça da Matriz, em Austin, Tel. 2

Conservas, bebidas nacionais e estrangeiras
Secos e molhados de primeira qualidade. - Ferragens, lenha e carvão
Entregas a domicilio - VENDAS A DINHEIRO

FRANCISCO BARONI & FILHA

Município de Nova Iguaçu

Estado do Rio



Um dia voltei à Nova Iguaçu...

ALAMIRO DOS SANTOS GIANNINI

Foi numa manhã linda de um sábado de janeiro, que fui rever Nova Iguaçu... O sol estava ardente como um coração que ama... Brilhava como tantos olhos que deparamos na vida, bem no nosso caminho. E seu calor, vivificante, tonificava, dava mais vida, mais alegria aos seres e às coisas. O azul celeste do céu era um encantamento para os olhos!

Desde a véspera que já havia resolvido ir, naquele sábado luminoso, à Nova Iguaçu. O meu contentamento, a minha satisfação, a minha alegria em rever esse povo amável e hospitaleiro, trabalhador e ordeiro eram tão grandes que, dificilmente, conseguia convencer-me de que, afinal, ia voltar a esse pedaço de terra, onde, durante quatro anos e meio, labutara também, no meu setor, — a Administração Pública, — entre essa gente boa e esses ótimos companheiros de trabalho.

Por vezes eu não sabia onde encontrar a linha divisória que separava a minha saudade dessa terra e dessa gente, da minha alegria em voltar, embora por minutos, ao seu convívio amável e carinhoso.

A proporção que o trem, velozmente, se aproximava da terra dos laranjais em flor, dos laranjais pejados de frutos dourados, — que são o orgulho dos iguaçuanos, — eu me perguntava a mim mesmo se todos aqueles conhecidos e amigos, que deixara nesse lindo pedaço do Brasil, ainda se lembrariam de mim, com a mesma saudade com que eu me lembrava e me lembrei deles, muitas e muitas vezes...

Quem conhece, porém, o coração, a afetividade, a educação moral e os sentimentos de caráter e de religião dessa gente não poderia ter dúvidas quanto a este ponto: Eles se lembravam de mim como eu me lembrava deles, — com saudades, com muitas saudades.

Ao saltar do trem, fui encontrando, um a um, todos os ex-companheiros, colegas de trabalho e pessoas com as quais tivera a felicidade indizível de travar relações de amizade.

Estava, finalmente, pisando ruas de Nova Iguaçu! Ao defrontar-me com uma senhora, — modelo de mãe amantíssima e de esposa carinhosa, da mistura com as suas qualidades apreciáveis de funcionária da Prefeitura local, — ela se lembrou de que, quando eu estivera em Campos, também em missão do Departamento das Municipalidades, escrevera um modesto trabalho, uma crônica despretenciosa sobre os lindos olhos da mulher campista... E me indagava delicadamente, como boa iguaçuana, se as moças de Nova Iguaçu, se o seu povo, sempre tão amável e cativante, não mereciam da minha pena um artigo também.

Esse pedido, feito por uma senhora com quem tivera a honra de trabalhar, cotidianamente, durante tantos anos, me sensibilizou de tal forma que não pude deixar de escrever mais esta crônica, eu que não sou e nunca fui escritor ou jornalista...

Tive vontade de responder a essa gentil companheira de trabalho, quando me falou no assunto, que o artigo, a crônica que reclamava da minha pena, há muito que já estava escrita... Escrita e publicada... Não em letra de forma, no jornal da cidade, mas em letras de ouro, dentro do meu coração!

VOCÊ SABE LÊR ?

Então tem o dever de interessar-se pelas origens da nossa miséria. Leia

UM MUNDO LIVRE

Ensaio sobre o único meio de voltarmos a ser homens verdadeiramente livres. Exposição filosófica ao alcance de qualquer inteligência mediana. Comprido em 265 pag., formato pequeno e de agradável leitura, para gente de espírito avançado. Um livro que é pequeno por fora, mas grande por dentro. Cr \$ 25,00 em todas as livrarias; onde não houver, sem aumento, pelo reembolso. Th. Quaas — Rio. R. Luiz de Camões, 75, S. 603.

Saudades sinceras

UM ADEUS AO TATÚ

Perdeu Iguaçu, há pouco, um de seus diletos filhos; a morte roubou nos da vista, mas eternizou-o em nossos corações.

Caminhaste, Tatú, por este mundo, deixando em tua passagem a beleza de teus sentimentos.

Quem privou contigo reconhece a formação espiritual de que eras dotado, deixando sempre a caridade como um vínculo de tua passagem.

Todos aqueles que tiveram a felicidade de recorrer à árvore frondosa de tua bondade, colheram ihe sempre os frutos benfazejos.

Deixaste aqui na Terra verdadeiros amigos, feitos pelo teu sentimento de humanidade; deixaste, também, espíritos obscuros, agora já com a clarividência da luz, formados para enfrentar a tempestade da vida.

Eu que privei contigo desde a infância, sei o quanto me foi bom esse convívio.

Tu que possuías um coração magnânimo e filantrópico, terás agora a redenção divina, serás acolhido na Eternidade conforme foste nesta terra...

Terás aí, Tatú, o prêmio da tua humilde bondade, da tua lealdade, e do teu sacrifício.

Assim, partiste para o Além, mas nunca partirás dos nossos corações.

Nova Iguaçu, 19/1/47.

ANTONIO DOMINGOS LOPES

GELADEIRA

Vende-se uma em estado de nova, com 4 1/2 pés. Preço Cr \$ 6.000,00. Tratar com Nelson Trigueiro. Av. Nilo Peçanha, 23 — 4º and., sala 7.

Com os produtos do International Harvester V. S. obtém a proteção de 115 anos de experiência e serviço.

Para Cargas Leves

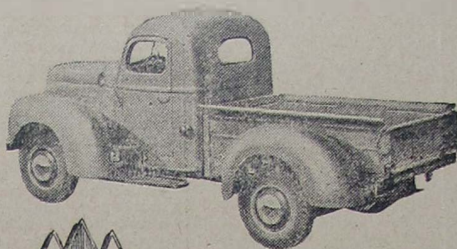

A verdadeira economia está em escolher o caminhão adequado ao serviço a realizar. Seja qual for a sua carga, existe sempre um International com a capacidade exata para fazer o trabalho com máximo rendimento. Estude conosco o modelo adequado às suas necessidades e peça-nos informações sem compromisso.

CAMINHÕES INTERNACIONAL

Concessionários nesta cidade

Alberto Coccozza S. A.

ALTEROSA de janeiro

Vem ainda circulando em todo o país o número de janeiro da querida revista da família brasileira: ALTEROSA. Apresentando na capa, numa belíssima tricromia, a estrela Junis Paiva, o número de Ano Novo confirma a esplêndida trajetória da grande revista, cuja edição de Natal constituiu um acontecimento de relevo na imprensa ilustrada do país.

São seis contos atraentes, todos ilustrados a cores, que a edição de janeiro apresenta, de autoria de escritores novos. Entre os artigos, destacam-se: "Se você toca piano...", de Indício Paderewsky; "Cinco conselhos arábicos", de Zulma Nunez; "Lady Hamilton", delicioso artigo sobre a vida e os amores da grande dama, por Helen Davies; "Carta de amor decente", originalíssima crônica de Alberto Olavo Hã, também, interessantes reportagens: "A escola do bem estar e a fábrica do tempo", admirável reportagem remetida direta e especialmente da Suíça por Olga Oby; "Os programas das assíriadas", e "Eugenia e Brez", — analisando vários educandários belorizontinos através de suas seções de educação física.

Além dessas atrações ALTEROSA de janeiro traz ainda a continuação da engraçada novela de Gilberto de Alencar, "O crime da rua do Sapão", v. a. a. páginas de humorismo, 10 ilustradas, com: "De mês a mês", "Quitandinha" e "Pungos de História", assim como "Sugestões para a sua lar", "Tapete mágico", "Sedus e plumas" e as demais seções de todos os meses.

ALTEROSA de janeiro é um compromisso de interesse que possuem os dirigentes da revista para a família do Brasil em torná-la cada vez melhor.

CONSERVAS, DOCES Laticínios IVAMMATOS, Tel 286

Oficina Mecânica

SOLDA ELÉTRICA E OXIGÊNIO

Serviço de torno mecânico e plaina, consertos de máquinas em geral, reforma em motores de combustão interna, montagem e assentamento de máquinas de qualquer tipo.

Bittencourt & Alarcão Ltda.

Rua 13 de Maio, 23 - Tel. 126 - NOVA IGUAÇU - E. do Rio

INDICADOR Profissional

Médico

Dr. Pedro Regina Sobrinho — Médico operador. Paris. — Consultas diárias das 8 às 16 hs. — R. Bernardino Melo, 1763 Tel. 284 — Nova Iguaçu.

Advogados

Dr. Paulo Machado-Advogado — R. Getúlio Vargas, 87. Fone: 282. — Nova Iguaçu.

Dr. José Basílio da Silva Junior — Advogado — Escritório: Rua da Quitanda, 50, 1º andar. S. 1. Tel. 43 6542.

Dr. Antonio Cianci-Advogado. Rua Marechal Floriano, 2039 — Tel. 226 — Nova Iguaçu. — Rua Quitanda, 19. Tel. 22-4693 Rio de Janeiro.

Tabolião

Cartório do 2º Ofício de Notas — João Bittencourt Filho — Oficial do Registro de Títulos e Documentos. Comarca de Duque de Caxias — E. do Rio.

Preceitos do dia

Conforme o clima

As fritadas e os demais alimentos gordurosos exigem muito tempo para a digestão. O abuso de pratos gordurosos, em climas quentes como o nosso, é mais absurdo do que o de sorvetes e bebidas geladas, nos climas frios.

Evite o abuso de alimentos gordurosos e adote alimentação adequada ao clima do país.

Prevenção da difteria

A vacina é o melhor recurso para evitar a difteria, doença grave e traçante. É feita por meio de injeções completamente indolores e, salvo pequena reação local, não traz incômodos ou perturbações. Os Centros de Saúde aplicam, gratuitamente, a vacina anti-diférica.

Se seu filhinho completou seis meses, leve-o sem demora ao médico, ao Centro de Saúde mais próximo, para que o vacine contra a difteria.

Gaste bem seu dinheiro

Mais do que a pobreza, é a ignorância a verdadeira causa da má nutrição. Gasta-se muito em carne, arroz e feijão, farinhas, batata, temperos e doces e pouco em leite, legumes, verduras, ovos e frutas, que são alimentos de inestimável valor.

Aproveite bem seu dinheiro reservando a maior parte para ovos, leite, legumes, verduras e frutas. SNES

Dentistas

Luiz Gonçalves — Cirurgião Dentista — Diariamente das 8 às 18 horas. Rua Bernardino Melo n. 2139. Telefone, 314. Nova Iguaçu.

Dr. Pedro Santiago Coscia — Cirurgião Dentista. Raio X (Edifício Ouvidor). Rua Ouvidor, 169, 8º andar, sala 811. Telefone, 43-6503 — Rio.

RUBEM SILVA — Cirurgião-dentista. — Ed. Carioca, 2º andar, s. 220. Telefone, 42-5951. Rio de Janeiro.

Despachante

Escritório Técnico Comercial — Santos Netto & Irmão (Contadores e Despachantes). Serviços comerciais em geral. Rua dr. Getúlio Vargas, 22. Tel. 208 — Nova Iguaçu.

CONSTRUTORES

João Simão — Construtor licenciado. — Encarrega-se de construções e reconstruções em geral e sub-administração. — Res.: Rua Marechal Floriano, 2036 — Casa II — Nova Iguaçu.

Roberto Borani Soares — Construtor licenciado no Município de Duque de Caxias. Residente em Nova Iguaçu à rua Edmundo Soares, 304.

Casa Laura

Nos seus 2 Departamentos

Rádios — Móveis

Apresenta o mais variado sortimento de todos os artigos de qualidade garantida.

Móveis
Tapetes
Colchões
Geladeiras
Rádios
Bicicletas

R. Bernardino Melo, 1985
ESQ. DE GETULIO VARGAS, 2
TEL. 264 — Nova Iguaçu

"La Amistad, la Justicia y el Amor es la trilogia fundida en el crisol de la sublimidad".

(Mensagem, no Ano Bom, do festejado poeta argentino Benito Corra aos diretores desta folha)

Escreveu JOSÉ BIBBERMAN:

Romain Rolland

*Espirito superior,
Alma bueno,
Siempre serena,
vibrante de amor.*

Com Romain Rolland, de cada escritor francês, reapareceu uma figura de elevada magnitude.

Espirito ardente na discussão, aberto às ecumênicas manifestações humanas, era um fervoroso defensor da paz.

Escritor excepcional: sua pena, arquite luminosa, irradiava constantemente, marcando diretrizes de vida das esperanças.

Suas ações foram norteadas por análise conscienciosa, profunda; não obstante viver a Europa em completa noite escura, batalhava com intrepidez, sem desfalecimentos.

Em 1919, lança seu famoso "Clerambault". Seu rebate delineou uma pauta de conduta positiva, extraordinária, transcendente.

Ora, se na roda da grande confusão e da sanguinolenta tragédia, houvessem escutado sua voz clamorosa, não chegaria a repetir-se novamente o massacre descomunal.

Adversário da guerra e da crueldade, afastadas da verdadeira civilização, preservava uma paz serena, sem claudicações, com a suprema alegria de um viver sadio. Era integro arauto das causas humanas.

Consignamos que a obra pensante de Romain Rolland possui unidade conceitual, orgânica, latente, delineando horizontes essencialmente magnânicos. E ao sentir-se cavalheiro do Ideal, cidadão do mundo, exigia terminantemente harmonia de conceitos e de sentimentos reais, augurando tolerância, longe do fascioso odio e do fúnebre rancor...

Sempre foi idealista formoso; sua vasta cultura empregava em ações nobres, portanto, a sua filosofia estendeu-se mancomunadamente disputando contensão e superioridade, pela fraterna aliança entre todas as nações.

Como cultor das belas letras, suas admiráveis páginas falam de sua inteligência e de sua inquietude animica, condensando uma efetiva idealidade criadora.

Romain Rolland nos deixou em seus ensaios e livros medulosos um elevado ensinamento, refletindo todos eles fundamental ética construtiva, fiel expressão de suas qualidades límpidas e humanitárias.

Podemos dizer, sem nos equivocarmos, que o trabalho fecundo realizado por Romain Rolland, no campo social e intelectual, terá em tempo não remoto um lúcido destino, pleno de projeções sabiamente racionais.

Buenos Aires — República Argentina.

Trad. de Silvino Silveira.

Homenagem ao poeta Benito Corra

Os jornalistas e escritores argentinos: José Bibberman, Emilio A. Blas, Rafael Camarroti, Juan Durante, Soli S. Iconicof, Alfredo Mezzi, Félix Musculino (h.), Mario J. Riccitelli, Meyer Rubinovitch e Leonardo Santariero realizaram há pouco, em Buenos Aires, um "Vino d'Honor" em homenagem ao festejado poeta Benito Corra, na publicação de seu novo livro intitulado "Em torno da espiritualidade humana".

Os intelectuais portenhos distinguiram o nosso companheiro de trabalho Silvino Silveira, membro da "União Cultural Americana", com um convite especial, como um dos admiradores e amigos particulares do autor de "Entre Inleblas", para tomar parte na grandiosa solenidade, o mesmo fazendo com os diretores desta folha, que se congratula com a justa homenagem tributada ao poeta Benito Corra.

AVISO

Tendo chegado ao meu conhecimento que foi estampado na imprensa um anúncio em que se oferece a locação do prédio de minha propriedade, sito nesta Cidade, à rua Getúlio Vargas n.º 30, aviso que se trata de um artifício de pessoas interessadas em impedir a ação de despejo por mim proposta contra o inquilino, pois, na verdade, não é meu intento alugar o referido prédio de que necesito, integralmente, para minha residência.

Nova Iguaçu, 27 de janeiro de 1948.

Maria Miquelina Duarte de Azevedo Moura.

PRD 2

Radio Cruzeiro do Sul

APRESENTA, DIARIAMENTE, DAS 16 HORAS AS 16 e 30 HORAS, O INDICADOR COMERCIAL DE NOVA IGUAÇU.

Gentileza do alto comércio iguaçuano.

Anuncia neste programa e estará contribuindo para o engrandecimento deste prospero Município.

ORGANIZAÇÃO VALDIR MACHADO
LOCUÇÃO: JOSÉ DUBA

A Escola de Corte e Alta Costura

de Mme. Azeredo

Confere diplomas pela Academia de Corte e Alta Costura do Rio de Janeiro

Rua Marechal Floriano, 2239
Telefone, 180

NOVA IGUAÇU E. DO RIO

Vendem-se

dois terrenos lotes de terreno nesta cidade, à rua dr. Otavio Tarquinio, medindo cada um 13x50, distante 50 metros da esquina da rua Marechal Floriano Peixoto. Tratar com R. Quaresma, à rua Getúlio Vargas, 62, ou rua cel. Alfredo Soares, 216, nesta cidade.

COMARCA DE NOVA IGUAÇU Edital

De publicação de documentos para inscrição do plano de loteamento de terras, como abaixo se declara:

Henrique Duque Estrada Meyer, Oficial da Primeira Circunscrição do Registro de Imóveis da Comarca de Nova Iguaçu, Estado do Rio de Janeiro, por nomeação na forma da lei, etc.

Pelo presente edital, com o prazo de 10 dias o publicação por 3 vezes, faz saber a quem interessar possa que por Adherbal Augusto da Assis e sua mulher, foram depositados neste cartório, para inscrição nos termos do Decreto-lei n.º 58, de 10 de dezembro de 1937, regulamentado pelo Decreto n.º 3.079, de 15 de setembro de 1938, a planta do loteamento de uma área de terras, com 12.312ms2, com frente para a rua Projetada fronteira à faixa reservada da Cia. Carris Luz e Força do Rio de Janeiro, medido a começar da esquina da rua dos Cajueiros 23ms, daí segue linha paralela à rua dos Cajueiros com 49ms, quebrando para a esquerda numa linha paralela à rua Projetada com 13ms10, aí quebrando para a esquerda outra paralela à rua dos Cajueiros, com 50ms, daí segue outra linha com frente para a rua Projetada, com 54ms40 até encontrar o limite da propriedade de Alexandre Rodrigues, de frente a fundos do lado direito 180ms00, do lado esquerdo 174ms, na linha dos fundos, 70ms confrontando do lado direito com Alexandre Rodrigues, do lado esquerdo com a rua dos Cajueiros fazendo esquina e, nos fundos, com Lafayette Pimenta da Moraes e nas linhas quebradas, confronta com os vendedores dr. Cleon Cavalcanti de Holanda Lima e sua mulher, dentro do perímetro urbano. Uma área de terreno com 18.675ms2,25 fazendo frente para a rua dos Cajueiros, medindo 257ms de frente, tendo na linha dos fundos 256ms, onde limita com propriedade de Alexandre Rodrigues, tendo de frente a fundos do lado direito 70 ms onde limita com a área já descrita e 72ms de extensão do lado esquerdo onde limita com os vendedores Lafayette Pimenta da Moraes, no lugar denominado Campo dos Cajueiros, dentro do perímetro urbano. Para constar foi passado o presente e outros de igual teor, para afiação e publicação no "Correio da Lavoura" e "Diário Oficial" do Estado, por cuja publicação é concedido o prazo de 30 dias para efeito de impugnações por parte de terceiros. Dado o passado nesta Cidade de Nova Iguaçu, Estado do Rio de Janeiro, aos oito dias do mês de janeiro de mil novecentos e quarenta e oito. Eu, Henrique Duque Estrada Meyer, Oficial do Registro, o subscrevo e assino. Henrique Duque Estrada Meyer 3--3

Seguro de vida

Acidentes Pessoais e do Trabalho, Fogo, Automóveis, Fidelidade.

Roberto Cabral

Corretor Oficial
R. Governador Portela, 314
Telefone, 418

Agencia Chevrolet Iguassú



Peças e Acessórios em Geral

Concessionária dos produtos do General Motors do Brasil e distribuidora das Geladeiras Frigoríficas

Pneus e Camaras de todas as marcas. — Oficina mecânica a cargo de técnicos competentes.

PRODUTOS MOBIL OIL INSETICIDAS SHELL TOX

João R. Cardozo

Representante da Shell Mex Brazil Lte.

Rua 13 de Março, 48 — Tel. 272
NOVA IGUAÇU E. DO RIO

J. VIEIRA & Cia.

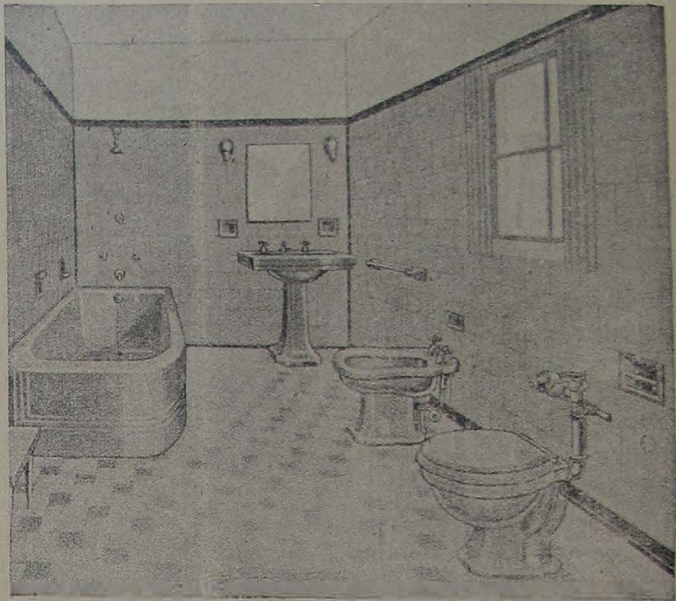

Aparelhos sanitarios — Azulejos — Mosaicos — Ladrilhos hidraulicos B R C.

Cerâmicas: "São Caetano" e "C e B" — Filtros — Metais — Fogões e fogareiros elétricos "Rei" — Fogões — Chuveiros.

Ventiladores — Lampadas — Materiais para instalações elétricas e hidraulicas.

LOJA E ESCRITORIO:

Rua Marechal Floriano, 2191 — Tel. 263

DEPOSITO:

R. Marechal Floriano, 2243-Nova Iguaçu-E. do Rio

Imobiliária Japery

Escritorio Central

Joubert Modesto da Silva
Escl. particular

Raul Antonio da Silva Junior
Despachante

R: Mal Floriano, 2126-Fone 249



Dr. Carvalho de Rezende

MÉDICO OCULISTA
Consultorio:
Av. Marechal Floriano, 87-2º
— Rio de Janeiro —
HORARIO: 8,30 às 11,30 e 14,00 às 17,30

Terrenos a longo prazo

Compra e venda de imóveis - Administração de bens.
Lotes margeados pela av. Brasil, variante da Rio-São Paulo, desde Cr\$ 12.000,00, com ou sem benfeitorias; entrada desde 10%, sem juros. Prestações desde Cr\$ 150,00

Sociedade Urbanizadora Limitada

NOVA IGUAÇU RIO — R. Buenos Aires, 19,
Av. Nilo Peçanha, 23, 2º and., sala 3, fone 23-5635
5º and., sala 14, fone 234 As 5ª-feiras, das 16 às 18 h.

Oficina Mecânica

REFORMAS DE AUTOS EM GERAL

Pinturas, capotas e estufamentos
Consertos de baterias diversas

Umberto Ambrosi

R. MAJOR ANICETO DO VALE, 72-NOVA IGUAÇU E. DO RIO

Dr. Eduardo Silva Junior

CIRURGIÃO-DENTISTA

CONSULTORIOS:

R. Bernardino Melo, 1763 R. Rodrigues Alves, 1307
Nova Iguaçu Nilópolis

A Varanda de Nova Iguaçu de Manoel Pereira Bernardes Jr.

Móveis de madeira em geral, vassouras, tapetes, etc.
Rua Marechal Floriano, 2351-Tel. 67-Nova Iguaçu-E. do Rio



Prefeitura Municipal de Nilópolis

Resolução n. 7, de 29 de novembro de 1947

Criando o quadro de servidores da Câmara Municipal. A Câmara Municipal de Nilópolis decreta e sanciona a seguinte resolução:

Art. 1º - Fica criado o quadro de servidores da Câmara Municipal, composto dos seguintes cargos isolados: Um (1) Secretário - Padrão "O"; Um (1) Oficial Legislativo - Padrão "L"; Um (1) Escrivão Datilógrafo - Padrão "J"; Um (1) Porteiro - Padrão "I".

Art. 2º - O provimento dos cargos de que trata o artigo anterior poderá ser feito em caráter efetivo, independentemente de concurso.

Art. 3º - Fica aberto o crédito especial de Cr\$. 3.950,00 (três mil novecentos e cinquenta cruzeiros), para ocorrer, no corrente exercício, às despesas referentes aos cargos ora criados.

Art. 4º - Esta resolução entra em vigor na data de sua publicação, revogadas as disposições em contrário.

Sala das Sessões, 29 de novembro de 1947.

ALFREDO DE ALMEIDA ALENTEJANO - Presidente.

Resolução n. 19, de 29 novembro de 1947.

Criando uma caixa pequena para a Câmara Municipal de Nilópolis. A Câmara Municipal de Nilópolis, usando das atribuições que lhe confere a Legislação em vigor decreta, e sanciona a seguinte resolução:

Art. 1º - Fica criada uma caixa pequena de Cr\$. 1.000,00 (um mil cruzeiros) a cargo do Secretário da Câmara Municipal.

Art. 2º - Fica fixado em noventa (90) dias, a contar do ato do adiantamento, o prazo para prestação de contas da caixa pequena criada por esta Resolução.

Art. 3º - Revogam-se as disposições em contrário.

Salas das Sessões, 29 de novembro de 1947.

ALFREDO DE ALMEIDA ALENTEJANO - Presidente.

INSPECTORIA DE RENDAS

Tabela de licença para o Carnaval

Cosa Comercial, negociando Artigos de Carnaval, antes dos Quatro Grandes Dias e durante os mesmos, ao horário até 1 (uma) hora da manhã, por mês:		conforme a discriminação acima, mais o Imposto Diversões, de acordo com o Art. 74, alínea a, da Lei Tributaria em vigor.	
0.17.3 Ind. e Prof. Cr\$. 30,00	0.17.3 Ind. e Prof. Cr\$. 5,00	Tabeleiro ou barraca, negociando Artigos de Carnaval, até 1 (uma) hora da manhã, por dia:	
0.29.7 Ad. 20% 6,00	0.29.7 Ad. 20% 1,00		
0.18.3 Alvará 100,00	0.18.3 Alvará 10,00		
0.21.4 Guia 4,50	1.15.4 Ass. Social 0,20		
0.29.7 10% 14,00	0.21.4 Guia 2,00		
0.29.7 5% 7,00	0.29.7 10% 1,80		
	0.29.7 5% 0,90		
		1-3	

Qualquer outra Cosa Comercial que desejar ficar aberta até 1 (uma) hora da manhã, durante os Quatro Dias, por mês:

0.17.3 Ind. e Prof. Cr\$. 10,00	0.17.3 Ind. e Prof. Cr\$. 5,00
0.29.7 Ad. 20% 2,00	0.29.7 Ad. 20% 1,00
0.18.3 Alvará 20,00	0.18.3 Alvará 5,00
0.21.4 Guia 4,50	1.15.4 Ass. Social 0,20
0.29.7 10% 3,60	0.21.4 Guia 2,00
0.29.7 5% 1,80	0.29.7 10% 1,30
	0.29.7 5% 0,70

Beiles publicos, cobrando entrada, por dia: A importância de Cr \$ 41,90, Nilópolis, 27 de janeiro de 1948.

VISTO:

AFRO RAUNHEITE DE MELLO - Chefe da Inspectoria de Rendas
JOÃO DE MORAIS CARDOSO JUNIOR - Prefeito

Sociedade Laticínios União Ltda.

Usina e Entrepoto de Leite
Laboratórios completos para análises de leite

MATRIZ:

AVENIDA FRANCISCA DE ALMEIDA, 1419 (Edifício próprio)
NILÓPOLIS - Estado do Rio

FILIAIS:

Rua Marechal Floriano, 2131 - NOVA IGUAÇU - E. do Rio

USINA: RUA S. JOÃO BATISTA, 502 (Edifício próprio)
VILA MERITI - E. do Rio

JOSÉ MARIA TEIXEIRA
SOCIO GERENTE

Externato Fluminense

Matriculas abertas para os cursos Primario, Admissão e Art. 91

AULAS DIURNAS E NOTURNAS

R. Bernardino Melo, 1225 - Nesta

Dr. Alfredo Soares
CLINICA DE CRIANÇAS
CONSULTORIO: Rua Marechal Floriano, 1980 - Tel. 132
2da, 3aa, 4aa, e 6aa. - Sábado das 15 às 17 horas
RESIDENCIA: Rua Antonio Carlos, 145 - Tel. 288

COMARCA DE NOVA IGUAÇU

Editais

De publicação de documentos, em processo de loteamento de terras, como abaixo se declara:

Henrique Duque Estrada Meyer, Oficial da 1a. circunscrição do registro de imóveis da Comarca de Nova Iguaçu, etc. Pelo presente edital, com o prazo de dez (10) dias e publicação por três (3) vezes, no Diário Oficial e no Correio da Lavoura, faça saber que por Noltino Pereira e sua mulher Antonia Francisca Pereira foram depositados neste cartório a planta, os títulos de domínio e mais documentos relativos ao loteamento de uma área de terras, desmembrada de maior porção, de propriedade dos loteantes, qual assim se caracteriza: - área de terras à Estrada de Cabuçú, para a qual mede, de quem olha de dentro do terreno, 149ms,20, pelo lado direito, seguindo uma curva, numa extensão de 243 ms, 70, confronta com a Estrada de Madureira, seguindo num percurso de 89 ms, 50, confronta com terras de propriedade do espólio de Cornelio Manoel dos Santos; fazendo confrontação, pelo lado direito, numa extensão de 100 ms, com o sr. Ribeiro. Para efeito de impugnação, nos termos da lei, é concedido o prazo de 30 dias, contado da ultima publicação. Para constar foi feito o presente e outros de igual teor, para publicação e afixação. Dado e passado nesta cidade de Nova Iguaçu, aos 28 de janeiro de 1948. Eu, Henrique Duque Estrada Meyer, Oficial, o subscrevo e assino. Henrique Duque Estrada Meyer. A presente cópia confere com o original afixado, no qual foram opostos os selos recomendados pela lei. Nova Iguaçu, 28 de janeiro de 1948. Henrique Duque Estrada Meyer.

1-3

De publicação de documentos, em processo de loteamento de terras, como abaixo se declara:

Henrique Duque Estrada Meyer, Oficial da 1a. circunscrição do registro de imóveis da Comarca de Nova Iguaçu, etc.

Pelo presente edital, com o prazo de dez (10) dias e publicação por três (3) vezes, faça saber que por Anesio de Almeida e sua mulher Olga Celestina Gliberti Almeida foram depositados neste cartório, para inscrição nos termos da lei reguladora do loteamento de terras, a planta, os títulos de domínio e mais documentos referentes à seguinte área de terras de sua propriedade: - área de terras com frente para a Estrada que vai de Austin a Carlos Sampaio, a 1.335 ms, da estação de Austin, medindo de frente 81 ms, de largura nos fundos 131 ms, 68, e de extensão, pelo lado direito 435 ms, 35 confrontando com Olimpio Oliveira, de quem da estrada olha para o terreno, sendo também conhecido por Olimpio Alves, ao lado direito com Victor Pio Pedro, e fundidos com a fazendas Reunidas Normandia. Para efeito de impugnações por parte de terceiros, fica marcado o prazo legal de 30 dias, a contar da ultima publicação do presente. Para constar foi feito o presente e outros de igual teor para publicação e afixação. Dado e passado nesta cidade de Nova Iguaçu, aos 28 de janeiro de 1948. Eu, Henrique Duque Estrada Meyer, Oficial, o subscrevo e assino. Henrique Duque Estrada Meyer. A presente cópia confere com o original afixado, no qual foram opostos os selos recomendados pela lei. Nova Iguaçu, 28 de janeiro de 1948. Henrique Duque Estrada Meyer.

1-3

E. C. Iguaçu

RESUMO DOS ATOS DO SR. PRESIDENTE:

a) - Inserir em ata um voto de pesar em virtude do falecimento do progenitor dos associados srs. dr. Paulo Frós Machado, Deoclécio Dias Machado Filho e José Frós Machado, husterar im funeral no pavilhão do Clube durante três dias e oficiar a família entulada, apresentando condólcias; b) - atender ao pedido formulado pelo sr. Luciano Nogueira Romalho; c) - conceder carteiras sociais das sras. Dayse Modesto da Silva, Dulce Modesto da Silva, Conceição de Oliveira Vaz, Ivone de Oliveira Vaz, Luete Lopes, Terzinha Braga Lopes, Dina da Conceição Gomes, Lido Robles Quintana da Silva, Myrian Moraes de Araújo da Cunha e das sras. Zélia de Araújo Gentil Baroni, Maria Moraes de Araújo da Cunha e Ana Robles da Silva; d) - Incluir no Departamento Feminino as sras. Edith Tavares, Gilna Rodrigues Lobo, Adylles de Souza Filho, Georgina André, Maria da Conceição Iglesias, Olivia Miranda, Helena Marques de Lemos, Ereny de Paula Mendes, Balsa Barbosa, Hilda de Oliveira, Alice de Jesus Castelo e Georgina Borges; e) - incluir no quadro social, como contribuintes: José Carvalho Barbosa Sobrinho, José Chambarrelli, Felirundo Perez Villar, Geraldo Licurci, Edgard Borges de Menezes e Edson Simionato; f) - admitir no quadro social, como aspirantes: Luiz Augusto Esteves da Costa, Valmyr Vieira Fernandes e Vitor Augusto Corrêa; g) - readmitir no quadro social, como contribuintes: Ivam Matos, Manoel Santiago, Derrmeado Gouvea e Alcindo Rajael; h) - convidar o associado José Vitorino Monteiro James para orador oficial do Clube; i) - oficiar ao benemérito sr. Francisco Baroni, do Shell Esporte Clube, ao Sr. Nelson Ramos e à sra. Antonia Bastos; j) - fazer realizar no próximo domingo (hoje), uma domingueira carnavalesca, das 20 às 24 horas; l) - oficiar ao Presidente do Filhos de Iguaçu F. C., ao dr. Mario Guimarães e ao dr. Fernando Nunes Brigagão, convidando-os para tomarem parte nas festividades que serão realizadas em homenagem aos jogadores do Clube que se sagraram campeões no último campeonato promovido pela L. I. D.

Nova Iguaçu, 28-1-1948.

HELIO SOMA - 2º Secretário

QUEIJOS MINAS E PRATO

Laticínios IVAM MATOS. Tel. 286

Agradecimento

Impossibilitado de fazer, pessoalmente, aos que colaboraram com a minha gestão a frente da Agência Municipal de Estatística deste Município, venho tornar público os meus agradecimentos e, ao mesmo tempo, solicitar que continuem dando o valioso apoio que sempre deram aquela repartição, a fim de que o novo Agente, sr. Eny Fimenta de Moraes, possa desincumbir-se com eficiência e brilho dessa árdua missão.

Aprovito ainda a oportunidade para me colocar a disposição dos meus amigos, na Inspectoria Regional de Estatística Municipal, em Niterói.

Nova Iguaçu, 22 de janeiro de 1948.

Sebastião de Mattos Filho

Comece agora...



A sua geladeira com 5 anos de garantia

Do Ginásio Leopoldo

Para estímulo dos alunos, a nova Diretoria dará «gratuidade por um ano, meio ano e três meses» aos «três primeiros lugares» nos «exames de admissão» deste mês de fevereiro.

Está em funcionamento o curso gratuito de admissão.

Por motivos de ordem interna, as matriculas nos cursos ginásial e comercial foram abertas a 20 de janeiro e serão encerradas com a lotação já prefixada. Nossas desculpas aos retardatarios pela possível falta de vagas no turno desejado.

R. MARECHAL FLORIANO, 1.074, tel. 29 - Nesta

Palestras Espiritas

Como de habito, no 1º. domingo de cada mês, estão anunciadas para hoje, no Centro Espiritista Fé, Esperança e Caridade, às 16 horas, três palestras, que serão feitas pelos srs. cel. Pedro Delfino Periera Filho, dr. Francisco Manoel Brandão e prof. Newton Gonçalves de Barros.

CORREIO DA LAVOURA

ÓRGÃO INDEPENDENTE

Registrado, de acordo com o decreto federal n. 24.776 de 14 de julho de 1954, no Cartório do 7º Ofício de Notas.

Fundador: Silvino de Azeredo

Publicase aos domingos

ASSINATURAS: ANUNCIOS

Ano . . . Cr\$ 30,00
Semestre . . . 15,00
Num. avulso . . . 0,50
N. atrasado . . . 0,70

Preço por centimetro: 1ª pagina Cr\$ 4,00
Pag. impares = 3,50
pares ou indeterminadas Cr\$ 3,00

Publicações a pedido, preço por linha: Cr\$ 0,80

Para anúncios a longo prazo, descontos especiais.

Toda correspondência sobre anúncios deve ser dirigida à gerencia deste jornal.

R. Bernardino Melo, 2075-Tel. 180-Nova Iguaçu - E. do Rio

Causa de insucesso na aplicação dos adubos

A. MENEZES SOBRINHO

Algumas vezes registra-se um insucesso na aplicação dos adubos, o que pode ser devido a varios motivos:

- 1º) Aplicação de um adubo de assimilação muito lenta em culturas de ciclo rápido;
- 2º) Adubação incompleta, faltando um dos elementos nobres — azoto, fósforo ou potassa;
- 3º) Excesso de acidez na terra, sendo então necessário corrigi-lo com calcário, antecipadamente;
- 4º) Falta de materia organica no solo. Deve-se aplicar o estrume de curral, palha de café, bagaço de cana curtido ou qualquer outro residuo organico;
- 5º) Ausencia de um dos "elementos menores": boro, cobre, zinco, etc.;
- 6º) Aplicação de um adubo mal moído. A farinha de ossos é o caso mais frequente: o agricultor deve exigir uma farinha finamente moída, recusando os produtos grosseiros, mal preparados;
- 7º) Misturas com adubos incompatíveis, física ou quimicamente;
- 8º) Emprego de mistura adulterada com substancias inertes ou de pouco valor fertilizante. O agricultor deve precaver-se contra esses prejuizos eventuais, sendo de toda conveniencia enviar uma amostra da mistura com o seu certificado de garantia aos institutos oficiais, a fim de verificar a exatidão das porcentagens contidas nas etiquetas. O "Instituto Agronomico" de Campinas analisa gratuitamente qualquer amostra de adubo, a pedido dos senhores agricultores e, quando as porcentagens não estão de acôrdo, é multado o comerciante que tentou lesar o fazendeiro;
- 9º) Insuficiencia de um dos elementos necessários à planta;
- 10º) Aplicação tardia;
- 11º) Mau preparo do terreno. Numa terra mal lavrada, mal preparada, a incorporação dos adubos será defeituosa e incompleta, resultando mau aproveitamento;
- 12º) Condições atmosféricas adversas.

Semente de bracatinga

Bracatinga é a arvore que cresce até 4 metros anualmente. Não precisa fazer viveiro e nem mudar. Semeia-se nos quintais, nas roças, etc. Cada alqueire de terra produz até 1.000 m3 de lenha. Cada 2.000. Sementes e Instruções por intermedio do Reembolso Postal, Cr\$. 20,00 — cif. Carta a J. M. Salinet, Cozilha, Mun. Passo Fundo, R. G. do Sul.

Aliança do Lar Ltda.

Sede: Av. Rio Branco, 91-5º andar
RIO DE JANEIRO

Carta Patente n. 113—Expedida pelo Tesouro Nacional
Plano Federal do Brasil — "X" "Y" "Z"
e "Plano Aliança"

Resultado do sortelo realizado no dia 28 de janeiro de 1948, pela Loteria Federal do Brasil, de acôrdo com o artigo 9º do Decreto-Lei n. 7930 de 3 de setembro de 1945, revogado pelo de n. 8953 de 26 de janeiro do ano pp. conforme circular n. 2 da Diretoria de Rendas Internas de 8 de janeiro de 1946.

Plano Especial—premiado o N. 0510
0510—Milhar—Primeiro premio no valor de Cr\$ 10.000,00
510—Centena— Premio no valor de Cr\$ 1.200,00
Inversão do milhar — Premio no valor de Cr\$ 300,00

Plano Popular—premiado o N. 0510
0510—Milhar—Primeiro premio no valor de Cr\$ 5.000,00
150—Centena— Premio no valor de Cr\$ 600,00
Inversão do milhar — Premio no valor de Cr\$ 200,00

"PLANO ALIANÇA"
Série 4, Numero 0510, no valor de Cr\$ 50.000,00 — Tipo Liberal
Milhar de qualquer série . . . Cr\$ 2.500,00 —
Centena . . . Cr\$ 600,00 —
Inversão do milhar . . . Cr\$ 200,00 —
Inversão da centena . . . Cr\$ 60,00 —
Série 4, Numero 0510, no valor de Cr\$ 25.000,00 — Tipo Classico
Milhar de qualquer série . . . Cr\$ 1.250,00 —
Centena . . . Cr\$ 300,00 —
Inversão do milhar . . . Cr\$ 100,00 —
Inversão da centena . . . Cr\$ 30,00 —

Adaptado ao Decreto N. 7930
Série 4, numero 0510, no valor de Cr\$ 40.000,00—Tipo Liberal
Milhar de qualquer série no valor de Cr\$ 5.000,00—
Centena no valor de Cr\$ 1.200,00—
Milhar na ordem inversa, no valor de Cr\$ 2.000,00—
Série 4, numero 0510, no valor de Cr\$ 20.000,00—Tipo Classico
Milhar de qualquer série, no valor de Cr\$ 2.500,00—
Centena no valor de Cr\$ 600,00—
Milhar na ordem inversa, no valor de Cr\$ 1.000,00—

Rio de Janeiro, 28 de janeiro de 1948.
VISTO: R. Pessoa Ramalho—Fiscal Federal,
Eduardo F. Lobo — Diretor Tesoureiro,
O. Peçanha — Diretor Gerente.

Observação — O proximo sortelo realizar-se-á no dia 28 de fevereiro de 1948 (sábado), pela Loteria Federal do Brasil, de conformidade com o Decreto Lei 7930 de 3 de setembro de 1945.

Convidamos os srs. prestamistas contemplados, que estejam com os seus titulos em dia, a virem à nossa sede, para receberem seus premios de acôrdo com o nosso Regulamento.

COMARCA DE NOVA IGUASSÚ

Edital

De publicação de documentos, em processo de loteamento de terras, como abaixo se declara

Henrique Duque Estrada Meyer, Oficial da 1ª circunscrição de registro de imóveis da Comarca de Nova Iguaçu, etc

Pelo presente edital, com o prazo de dez (10) dias e publicação por três (3) vezes, no Diário Oficial e Correio da Lavoura, faço publico que por Custodio Domingos Corrêa e sua mulher Aurora Graça Corrêa foram depositados neste cartorio, para inscrição nos termos do Decreto Lei nº 58, de 10 de dezembro de 1937 e seu Regulamento nº 3.079, de 15 de setembro de 1938, a planta, os titulos de dominio e mais documentos relativos ao loteamento de uma area de terreno da sua propriedade, contendo 26.775 metros quadrados, medindo 22ms. de frente para a Estrada de Madureira, 110 metros na linha dos fundos, confrontando com a faixa da Light por 566 metros pelo lado esquerdo, confrontando com Carmen Diz Alfaro, Francisco Teixeira Borges e João Silva e pelo lado direito, em linha quebrada de 410 metros a partir da Estrada de Madureira, numa deflexão para a esquerda, 172 metros até encontrar o valão e finalmente 135 metros por esse valão até encontrar a linha dos fundos, confrontando por esse lado com os loteantes. A quem interessar possa fica marcado o prazo de 30 dias, a contar da ultima publicação, para apresentação de impugnações, porventura existentes. Para constar foi feito o presente e outros de igual teor, para publicação e afixação nos termos da

CORREIO DA LAVOURA

FUNDADO EM 22 DE MARÇO DE 1917

Red. e Oficinas: Rua Bernardino Melo, 207

Telefone, 186

ANO XXXI

NOVA IGUAÇÚ (Estado do Rio), 1 DE FEVEREIRO DE 1948

N. 1.611

Vista uma camisa da Alfaiataria Santos

E ORGULHE-SE DO SEU BOM GOSTO

Faça hoje mesmo uma visita à

Alfaiataria Santos

(ANTIGA ALFAIATARIA GLOBO)

A maior e melhor casa de Nova Iguaçu

Rua Marechal Floriano, 1968

TELEFONE, 280 — Nesta cidade



lei Dado e passado nesta cidade de Nova Iguaçu, aos 28 de janeiro de 1918 Eu, Henrique Duque Estrada Meyer, Oficial, o subscrovo e assino. Henrique Duque Estrada Meyer. A pre-

sente cópia confere com o original afixado, no qual foram apontados os selos recomendados pela lei. Nova Iguaçu, 28 de janeiro de 1948. Henrique Duque Estrada Meyer. 1-3

Vende-se ótima máquina de escrever, portatil, Cr\$. 1.800,00. Preço de ocasião. Rua Paulo Frontin, 60—Nesta cidade. 2

BANCO DO BRASIL S. A.

O MAIOR ESTABELECIMENTO DE CRÉDITO DO PAÍS

Filial de Nova Iguaçu - Estado do Rio: Praça 14 de Dezembro, 98

Telefs.: 4 (Contadoria) e 25 (Garênciã)-End. Tel.: "Satélite"-Caixa do Correio, 3

Condições para as contas de depósitos

Depósitos sem limite 2 % a. a.

Depósito inicial minimo, Cr\$ 1.000,00. Retiradas livres. Não rendem juros os saldos inferiores àquela quantia, nem as contas liquidadas antes de decorridos 60 dias a contar da data da abertura.

Depósitos Populares — Limite de Cr\$ 10.000,00 . . . 4 1/2 % a. a.

Depósitos minimos, Cr\$ 50,00. Retiradas minimas, Cr\$ 20,00. Não rendem juros os saldos: a) inferiores a Cr\$ 50,00; b) excedentes ao limite; c) das contas encerradas antes de decorridos 60 dias da data da abertura.

Depósitos limitados — Limite de Cr\$ 50.000,00 . . . 4 % a. a.
— Limite de Cr\$ 100.000,00 . . . 3 % a. a.

Depósitos minimos, Cr\$ 100,00. Retiradas minimas, Cr\$ 50,00. Não rendem juros os saldos inferiores a Cr\$ 100,00. Demais condições identicas às de Depósitos Populares.

Depósitos a Prazo Fixo:

Por 6 meses 4 % a. a.
Por 12 meses 5 % a. a.
Com retirada mensal da renda, por meio de cheques:
Por 6 meses 3 1/2 % a. a.
Por 12 meses 4 1/2 % a. a.
Depósito minimo—Cr. 1.000,00.

Depósitos de Aviso Prévio:

Para retiradas mediante prévio aviso:

De 30 dias 3 1/2 % a. a.
De 60 dias 4 % a. a.
De 90 dias 4 1/2 % a. a.
Depósito inicial minimo — 1.000,00.

Letras a prêmio: Selo proporcional. Condições identicas às de Depósito a Prazo Fixo

Faz, nas melhores condições, todas as operações bancárias

COBRANÇAS — TRANSFERÊNCIAS DE FUNDOS.

DESCONTOS de letras, saques e cheques sobre esta e quaisquer outras praças.

EMPRÉSTIMOS em contas correntes com caução de depósitos.

CRÉDITO AGRÍCOLA a longo prazo, sob a garantia exclusiva da fruta.

CRÉDITO PECUÁRIO a longo prazo para custeio de criação, aquisição de gado para engorda, recriação, etc.

CRÉDITO INDUSTRIAL para a compra de materias primas e reformas, aperfeiçoamento e aquisição de maquinário.

São atendidos com a maior presteza, todos os pedidos de informações e esclarecimentos sobre quaisquer operações da Carteira de Crédito Agrícola e Industrial, que se acha em pleno funcionamento.

Agências em todas as capitais e principais cidades do Brasil e correspondentes nas demais e em todos os países do mundo