



# Hoje, o eleitor deve ir votar conscientemente

Na boa escolha dos homens que irão dirigir a nossa terra é que repousa a sorte da coletividade

LUIZ DE AZEREDO escreveu:

## IGUASSUANOS, ÀS URNAS!



Chegou, finalmente, o dia da autonomia política do Município de Nova Iguaçu.

Cessada a campanha eleitoral, que se desenvolveu bem acesa, procurando cada facção convencer os eleitores de que o direito, a justiça e a democracia estão de seu lado, pois levantam a bandeira de seus ideais só os homens radicados na terra iguaçuana e conhecedores de perto de todos os problemas que afligem o povo, vão hoje realizar-se as eleições municipais ansiosamente esperadas, a fim de, constituindo os Poderes Legislativo e Executivo, emanciparem politicamente o Município de Nova Iguaçu, restituindo ao povo o direito que lhe tiraram de escolher livremente aqueles que podem e devem governá-lo.

Apesar do esforço incompreensível de muitos, querendo lançar a confusão, preferindo às vezes a mentira à verdade dos fatos, a paixão partidária que tudo deturpa para destruir, à serenidade das atitudes que só pode inspirar para o bem comum de todos, mesmo assim desajudado e falto dos bons exemplos, parece-nos que o povo iguaçuano, graças ao seu grande amor à terra e sua atenção constante aos problemas locais, está mais seguro de sua vontade, está mais comprometido de seu dever nesta hora decisiva para este recanto do solo fluminense, em que nasceu, vive e trabalha com os olhos postos na grandeza de seu futuro.

Os milhares de eleitores que ainda possuímos, no momento em que soam os clarins da liberdade iguaçuana, anunciando aos munícipes que podem intervir de novo na direção de seu destino, devem compreender a significação deste pleito e todo fazerem dentro da ordem, da disciplina e do respeito à Carta Magna para que o passo que vão dar seja firme, largo e consciente, na certeza de que se movimentam para atingir um nobre objetivo, que é a consolidação definitiva da democracia e o bem-estar da coletividade, através da realização de todas as suas necessidades mais urgentes.

O voto é um direito e ao mesmo tempo um dever do cidadão. Por seu intermédio é que se faz prevalecer a vontade popular, elevando aos mais altos postos na política e na administração da coisa pública os mais democratas, os mais queridos, os mais dignos e capazes. O eleitor iguaçuano, que conhece todos os que se apresentam, nesta eleição, aos cargos eletivos, não pode ficar hoje comodamente em casa, sob pena de cometer crime eleitoral e — o que será pior e mais grave — de não sufragar nas urnas os mais credenciados para engrandecerem a terra dos laranjais. Nem um só poderá ficar alheio à parada cívica de hoje. Que saiam todos à rua, reunam suas cédulas para prefeito, vereador e vice-governador do Estado, procurem onde fica sua seção e a ela compareçam e votem com sua consciência, sem cogitar de satisfazer a amigos, nem de pagar obrigações a quem quer que seja, porque o que está em jogo é o alto interesse do Município, que precisa ser dirigido como merece. E depois retornem tranquilos às suas casas, porque cumpriram o seu dever conforme os ditames de sua consciência de cidadãos e eleitores esclarecidos. É a grande oportunidade de o nosso eleito.

## CORREIO DA LAVOURA

Director-Gerente: AVELINO DE AZEREDO Fundador: SILVINO DE AZEREDO Director-Secretário: LUIZ DE AZEREDO  
ANO XXXI NOVA IGUAÇU (Estado do Rio), DOMINGO, 28 DE SETEMBRO DE 1947 N. 1.593

A LÁPIS...

## Mais um ano que passou...

Silvino Silveira



Há oito anos, na data precisa de 25 de setembro de 1939, o Destino inexorável, cruel, nos privou do convívio pessoal, diuturno, de Silvino de Azeredo, o nosso Chefe e Amigo de todos os instantes.

Volvemos a olhar para o calendário, mais uma vez, e deparamos com o registro do aniversário do passagem de um dos maiores arautos e paladinos do progresso de nossa estremecida Pátria.

Silvino de Azeredo escalara tão alto nível no jornalismo fluminense, depois de haver passado pelo magisterio, sem mais títulos que sua vigorosa personalidade, sua circunspeção inconfundível e sua honradez inatacável.

Deu ao CORREIO DA LAVOURA o melhor contingente de suas energias guiadas

por uma inteligência criadora e vigorosa. A politicagem não conseguiu atraí-lo... Jamais transformara esta folha em balcão de comércio a retalho, apanhando as migalhas do banquete dos detentores do poder, nas guloseimas do suor do povo, o bode expiatório de todas as traquibernas. A sua altivez flutuava sobre a venalidade, como um perfume sobre o lodo. Jamais homenageara a Mentira em todas as suas formas convencionais. Sempre trazia na divisa de lutar a inscrição da Verdade. Eram bem conhecidas a sua integridade moral, a sua repulsa ao oportunismo, o que constitui inestimável patrimônio para nós, os continuadores das diretrizes de sua obra. Sempre lhe pairava no semblante a luz fulgurante do entusiasmo.

Compatrihara, no vigor da sonhadora juventude, ao lado do grande José do Patrocínio, de memoráveis comícios, expondo-se aos perigos das tropelias e dos punhais dos sicários, na campanha em prol do Abolicionismo, no mais sacrossanto dos deveres cívicos e humanitários. Silvino de Azeredo era impalável na censura aos erros dos dirigentes. Condenava a fraude eleitoral do regime implantado em 15 de novembro de 1889, herdada da extinta Monarquia... Podia, se o quisesse, ver o seu nome sufragado nas urnas sem conchavos. Tinha merecimento próprio, u ma verdadeira legião de admiradores. Sempre fugira ao artificialismo das conquistas fáceis, das manobras covardes e miseráveis dos titereiros do mandonismo. Não tinha receio dos crocodilos da vingança nem das serpentes do ódio. O seu coração era todo

## O COMPLEXO SOCIAL

AYLTON AZEREDO DA SILVEIRA

Quando nós observamos a natureza verificamos que há uma imensa escala de seres, desde os unicelulares, em que uma única célula recebe todos os encargos orgânicos, até os multicelulares, em que cada órgão componente do organismo é constituído de uma infinidade de células, cada qual com sua obrigação específica. Nos primeiros, os trabalhos são realizados de forma bastante rudimentar. Nos outros, muitas células operam em conjunto, executando todos juntos e com muito maior perfeição, as diversas fases em que se subdivide o vida orgânico. Possibilitam, assim, um mais amplo desenvolvimento dessa mesma vida, que atinge a mais altos níveis, até a cristalização que conhecemos na espécie humana e que chamamos inteligência. Este trabalho conjunto exige, contudo, como uma espécie de pagamento em troca dos benefícios que outorga, um sincronismo perfeito, uma harmonia impecável e que não pode falhar. Quando falha o ritmo, está doente todo o organismo.

Esta graduação que se observa nos seres que conhecemos hoje, deve, também, ter havido no tempo. Os primeiros seres que habitaram a terra, segundo supomos em nossos dias, devem ter sido do tipo rudimentar de que tratamos. A própria natureza foi, com a correr dos séculos, se encarregando de aperfeiçoá-los. E o homem nos é apresentado como o final da escala zoológica.

O mesmo fenômeno se observa nos núcleos sociais. A princípio também rudimentares, bastando-se a si mesmos, desajando e atingindo pouco. Depois, progredindo, fazendo criações capazes de aumentar o conforto de todos, agregando-se, condensando as populações de modo que hoje somente as grandes cidades podem proporcionar certos garantias (luz e água, necessidade de hoje) e que nasceram do trabalho conjunto dos indivíduos que constituem a sociedade. É preciso, porém, como no caso dos organismos, que esse trabalho conjunto seja harmônico. Do contrário, também a sociedade adoece.

É, então, que se caracteriza perfeitamente a necessidade e a missão do administrador, do governante. Estudar, trabalhar, estimular e se esforçar no sentido de manter o equilíbrio das células que formam a sociedade. Não basta calçar ruas, enfeitar as cidades, atacar com superficialidade os problemas públicos. Um planejamento econômico é essencial a um governo, um plano que equilibre, produção, distribuição e consumo, ou seja a circulação e a vida das riquezas potenciais da terra. O Governo que disto se descuidar estará, sem dúvida, fadado ao mais completo fracasso.

bondade, amor. Ninguém o superava no amor, na dedicação à Família — esse sorrir de muitos pela felicidade de cada um de seus membros. "Devemos recordar, com carinho, os que estão do outro lado da vida, revivendo-lhes a memória querida, os gestos, as palavras, os hábitos, porque só assim o morto não nos abandona e a morte não nos mortifica. — escreve Carlos Tavares de Lira. A memória dos pósteros não pode fixar, ainda, na medida do seu valor... "Entretanto, tudo nele foi grande, principalmente a sua alma imaculada, cuja grandeza se emoldurou na bondade, que fez a larga colheita de afeições que foi entesourando pela vida afora. Foi um coração generoso que, como todos, teve o seu mundo de segredos. Mas sempre agasalhou os pobres e os infelizes. Nem houve quem, sabendo-o ele, precisasse de amparo sem o ter. Privando de sua intimidade, pude penetrar as profundezas daquele coração

grande, de onde se voltava sempre, com as mãos cheias de perolas".

As palavras, acima, escritas em homenagem fraternal e comovida a um intelectual há pouco desaparecido, bem podem ser aplicadas à lembrança, à evocação da figura de nosso Diretor.

Fere-se, nesta data, o pleito que vai integrar todos os municípios fluminenses no regime da Lei, na escolha dos seus Poderes Executivos e Legislativos com a ardua responsabilidade da direção político-administrativa. Das urnas depende o futuro de Nova Iguaçu.

Compenetrem-se os candidatos na abnegação, tenacidade e força de vontade de Silvino de Azeredo, que sempre dispensara o máximo carinho a tudo quanto se relacionasse com o engrandecimento da Terra de Nilo Peçanha.

Aqui perdura e há de perdurar a luz do seu belo espírito de lutador infatigável e de sonhador impenitente!

INSOLAÇÃO TYPHO-UREMIA INFECCOES INTENTINAES E URINARIAS EVITAM-SE USANDO UROFORMINA DE GIFFONI - EM TODAS AS PHARM. E DROGARIAS FRANCISCO GIFFONI & Cia. R. 17 de MARÇO, 17 - RIO

BELO HORIZONTE - SANATÓRIO STA. TERESINHA Para doentes do aparelho respiratório. — Director: Dr. Luis de Azeredo Coutinho. — Alimentação boa e cuidada. — Pneumotorax — Raios ultra-violeta — RAIOS X. Avenida Cerandaf nº 938. — Fone: 2 1513.

# É através do voto que se exerce a soberania popular



# Dia da Laranja

Visitou esta cidade, na vesperta, o Governador do Estado

As comemorações do Dia da Laranja, este ano, conquanto não tenham se revestido do brilhantismo da primeira vez, por motivos que se compreendem e não pagam a pena aqui enumerar, transcorreram muito além das expectativas pessimistas, e de modo suficiente a não deixar passar em branco nenhum o dia que se consagra ao pomo de ouro, que é a fonte de maior riqueza do Município e deve ser por isso mesmo, todos os anos e antes de mais nada, uma festa nitidamente popular, com a colaboração indistinta de todas as classes produtoras e do Governo Municipal.

O Governador do Estado do Rio, cel. Edmundo de Macedo Soares e Silva, honrou Nova Iguaçu com sua visita, chegando aqui domingo à tarde acompanhado de numerosa comitiva, da qual faziam parte altas autoridades municipais e estaduais.

S. excia., com o objetivo de assistir ao início da festa da laranja e verificar pessoalmente, em contacto com exportadores e produtores, a situação real da citricultura iguaçuana, aproveitou o ensejo para fazer, em companhia do prefeito dr. Humberto Berutti e demais autoridades, inclusive o deputado dr. Mario Guimarães, várias visitas, quando recebeu expressivas homenagens, especialmente no futuro Grupo Escolar e no Mercado Santo Antonio. O cel. Edmundo de Macedo Soares e Silva foi, ainda, em visita ao Edifício da Prefeitura Municipal, à casa de embalagem de frutas do sr. Francisco Baroni, à barragem que se constrói na Cachoeira, ao edifício do Forum, à Rádioarte, a vários pomares na Estrada de Madureira, e à casa de embalagem de frutas do sr. Pantaleão Rinaldi, de onde regressou ao Rio. Teve s. excia. oportunidade de usar da palavra, em resposta àqueles que o saudaram, no futuro Grupo Escolar, ao proceder ao plantio da árvore, no "Packing-house" do sr. Baroni e no Mercado Santo Antonio, ao inaugurar a exposição que ali se fez da laranja, merecendo aplausos calorosos pelo modo objectivo com que focalizou os fatos ligados à citricultura iguaçuana e à sua posição como Governador do Estado.

## Festa da Primavera

Consoante estava anunciada, verificou-se a 20 do corrente a esperada festa da Primavera na sede do clube Filhos de Iguaçu, quando foi coroada solenemente a rainha deste ano, a graciosa sta. Gisllene Duarte Pereira e realizado grande baile em sua homenagem.

A referida festa, graças ao esforço de seus organizadores, principalmente do sr. Eurico Côrtes, assinalou um brilhante acontecimento na vida social do alvi-rubro. No salão do querido clube, em festa de flores e de luzes, a rainha e as princesas, ricamente vestidas, anunciaram muito bem, com formosura, graça e beleza, a aproximação da linda Primavera.

## ATENÇÃO!

Na relação de seções que publicamos na 3ª pagina, para orientar os nossos leitores-eleitores, deve observar-se a seguinte retificação:

Na 1ª seção, onde se lê: Ab e Al, leia-se Ab a Al.

Na 2ª seção, em vez de Am, Az e I, leia-se Am a Az e I.

A 28ª seção é: G, H, I, J, exceto Joaquim e José, e mais Y.

Na 31ª seção, em vez de 1898, leia-se: 1989.

Na 50ª seção, em vez de Ab e Al, e Ab a Al.

A 60ª seção é: J, menos João, José e Joaquim.

E a 65ª seção é: Manoel e T.

## Baile da Primavera

No próximo dia 4 de outubro será realizado, na sede do E. C. Iguaçu, o seu tradicional Baile da Primavera, quando se fará a coroação da rainha deste ano, eleita por expressiva



maioria de votos, a gentil sta. Leida Wanzeller.

A festa de sábado, no glorioso alvi-negro, promete constituir um dos acontecimentos sociais mais deslumbrantes em nossa sociedade.

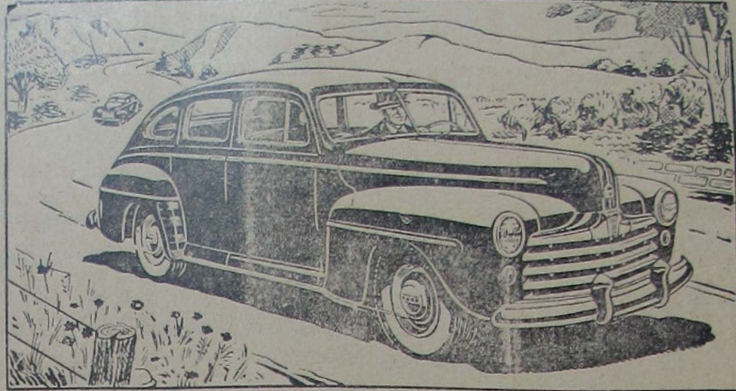

## FORD NA VANGUARDA... em qualidade e serviço!

● Admire as linhas elegantes do Ford.. entre num deles e veja que conforto, que beleza interior. Tome, depois, a direção... o seu possante motor responderá ao menor apêlo do seu comando, com presteza e suavidade. E o senhor concordará que Ford continua na vanguarda.

**Lembre-se:** seu Ford será sempre mantido em forma, em nossa casa, porque — temos mecânicos especializados — usamos peças Ford legítimas — adotamos métodos aprovados pela Ford — possuímos ferramentas especiais para Ford. Traga-nos seu Ford para uma inspeção periódica, ele se sentirá "em casa"... e o sr. também.

### OUÇA MOMENTOS MUSICAIS FORD, ÀS 21:30 HORAS

AS 3as. FEIRAS: Rádio Nacional, em ondas longas (980 kcs) e curtas (30.86 m - 9.720 kcs).  
AS 4as. FEIRAS: Rádio Tupi, em ondas longa (1.040 kcs) e Rádio Difusora São Paulo, em ondas longas (360 kcs) e curtas (49.22m - 6.095 kcs e 3.50 m - 11.765 kcs)



NÓS CONHECEMOS MELHOR O SEU FORD!

Revendedor nesta cidade:

**G. Argenta**

## Cine Verde

HOJE — Jornais Nacional e da Fox; um desenho; o filme: "Ninguém vive sem amor", com Shirley Temple e Jerome Courtland; e a continuação do filme em serie: "O Arqueiro Verde".

A's 10 horas: "Sessão Passatempo".

AMANHÃ E TERÇA-FEIRA — Jornais Nacional e Paramount; o drama: "Paixão de zingaro", com Charles Boyer, Loretta Young, Phillips Holmes e Jean Parker; e Fred Brady e Jeff Donnell no filme: "Dancemos esta noite"; e o final do filme em serie: "Bandidos das selvas".

QUARTA E QUINTA-FEIRA — Jornais Nacional; o filme: "Alibi do falcão", com Tom Conway e Rita Corday; e o drama: "O espeto da rosa", com Judith Anderson, Michael Chekhov.

SEXTA, SABADO E DOMINGO — Jornais Nacional e da Fox; um desenho; o drama: "Sangue e areia", com Tyrone Power, Linda Darnell e Rita Hayworth; e a continuação do filme em serie: "O Arqueiro Verde".

## EDITAL

COMARCA DE NOVA IGUAÇU  
Registro de Imóveis da 2ª Circunscrição

Pelo presente, atendendo ao que lhe foi requerido por Henrique Pires Bastos e Jair Alvares Pires e suas mulheres, intima Nair Alencar Buslik, atualmente residente em lugar ignorado para vir a este cartório, à rua Getulio Vargas n. 126, nesta cidade, pagar a importância do Cr\$ 3.000,00, provenientes de prestações atrasadas, em razão do contrato de promessa de compra e venda do lote de terreno n. 45, da rua Itatinga, situado em Queimados, 2º distrito deste Município, firmado com os requerentes, sob pena de, decorrido o prazo legal, ser o mesmo considerado rescindido e cancelada a respectiva averbação, nos termos do art. 14, § 5º, do Decreto n. 3.079, de 15 de setembro de 1938. Nova Iguaçu, 25 de setembro de 1947. O Oficial: *Hermes Gomes da Cunha.* 1-2

## Terrenos

Vendem se lotes às ruas Rangel Pestana e 5 de Julho, nesta cidade. Preço 25 e 30.000,00 cruzeiros. Tratar à rua Alfredo Soares, 85, e 4 ou Getulio Vargas, 56

## Farmacias de plantão

Farmacia S. Geraldo — Rua Marechal Floriano, 2228. Telefone, 131.

Farmacia São Daniel Ltda. — Rua Bernardino Melo, 1717 — Tel. 183.

Dr. Carvalho de Rezende  
MÉDICO OCULISTA  
Consultório:  
Rua Uruguiana, 136 sob.  
Fone, 43 8341 — Rio de Janeiro  
HORARIO: 8,30 as 11,30 e 14,00 as 17,30

## NASCIMENTO

A 22 deste nasceu a menina Elizete, filha do prof. Leonardo C. de Almeida e de d. Elza Silva de Almeida.

## Mamão

A Fabrica Delrio compra quaisquer quantidades de mamão tirado de vez. Paga-se de acordo com a qualidade da fruta.

## LATICINIOS IVAM MATOS

Grande deposito de queijos de todas as qualidades, recebidos diretamente do Sul de Minas.

Entregas rapidas a domicilio

Rua Marechal Floriano, 2395 - N. Iguaçu

## Dr. Luiz Guimarães

CLÍNICA MÉDICA — CRIANÇAS  
Residência: Av. Santos Dumont, 40  
Telefone, 8

Das 13 às 16 horas

## Dr. M. C. Florence

Doenças das senhoras — Pre-Natal — Partos  
Consultório: Md. Darke, Rua 13 de maio, 23, 16º andar, salas 1683/84. 2as, 4as e 6as, das 9 às 11 horas — RIO  
Residência: Rua Bernardino Melo, 2085 — Telefone, 19

CONSULTÓRIO:  
Rua 5 de Julho, 41 — Tel. 206  
HORARIO  
(Barrameda)

Das 15 às 18 horas

## Seja um rapaz elegante

Fazendo suas roupas só com

## DARCY, ALFAIATE

Rua Marechal Floriano, 2363

Nova Iguaçu

Estado do Rio



# ATENÇÃO!

## Onde os eleitores iguassuanos devem votar

### 1º Distrito

- 1ª seção, masculina. *Ab e Al, na Divisão de Fazenda da Prefeitura Municipal.*
- 2ª seção, masculina. *Am, Az e I, na Inspetoria de Rendas do Estado.*
- 3ª seção, masculina. *Antonio e B, no Centro de Saúde.*
- 4ª seção, masculina. *C e F, na Recebedoria de Rendas.*
- 5ª seção, masculina. *D e E, no Cartório do Registro Civil, na Rua Getúlio Vargas, 124, sob.*
- 6ª seção, masculina. *G e José, com primeiro sobrenome até inicial J, no Cartório do 4º Ofício.*
- 7ª seção, masculina. *José com sobrenome de letras L a Z e eleitores de letra W, no Cartório do 2º Ofício.*
- 8ª seção, masculina. *K, L e M, no Cartório do 3º Ofício.*
- 9ª seção, masculina. *Manoel e N, na Associação dos Fruticultores.*
- 10ª seção, masculina. *O e P, na Divisão de Engenharia da Prefeitura Municipal.*
- 11ª seção, masculina. *Joaquim, J, T, U, V, X, Y e Z, no Centro Espírita, andar terraço.*
- 12ª seção, masculina. *João e H, na Escola Pública n. 3.*
- 13ª seção, masculina. *Q, R e S, na Legião Brasileira de Assistência.*
- 14ª seção, feminina. *M, na Inspeção Escolar.*
- 15ª seção, feminina. *D, F, G, K e L, no E. C. Iguassú.*
- 16ª seção, feminina. *O, P, Q, R, S, T, U, V, W e Z, na Rua Getúlio Vargas, 78.*
- 17ª seção, feminina. *A e B, no Grupo Escolar.*
- 18ª seção, feminina. *C, E e H, na Rua Marechal Floriano, 2039.*
- 19ª seção, feminina. *N, I, J e Y, no Filhos de Iguassú F. C.*

### Morro Agudo

- 20ª seção, nomes masculinos e femininos. *A a I, inclusive, e mais as letras S e Y, na Escola Pública n. 7.*
- 21ª seção, nomes masculinos e femininos. *J a Z, exceto as letras S e Y, no Facking-House, de José Macedo de Araujo.*

### Austin

- 22ª seção, nomes masculinos e femininos. *A a I, na Escola Municipal Rodrigues Alves.*
- 23ª seção, nomes masculinos e femininos. *J a Z, no Pucking-House Goodwin Coozza.*

### Mesquita

- 24ª seção, feminina. *A a H, inclusive, no Ginásio Leopoldo (filial).*
- 25ª seção, feminina. *I a Z, no Ginásio Leopoldo (filial) sala 2.*
- 26ª seção, masculina. *Toda a letra A, na Escola Barão de Mesquita.*
- 27ª seção, masculina. *B, C, D, E e F, no Clube Recreativo.*
- 28ª seção, masculina. *G, H, J, I e os de nome João, na rua Unis, 52.*
- 29ª seção, masculina. *Joaquim, José, L e I, na Praça Manuel Duarte, Sob.*
- 30ª seção, masculina. *M, N e O, na Praça Manuel Duarte, Inju.*
- 31ª seção, masculina. *P, Q, R, S, U, V, W e Z, na rua da Sabedoria, junto ao n. 1898.*

### Queimados

- 32ª seção, masculina. *A, B, C e D, no Barracão da Coop. dos Citricultores.*
- 33ª seção, masculina. *E, F, G, H, I, K, L, R e Y, na Escola Municipal Elias Teixeira.*
- 34ª seção, masculina. *M, N, O, P, Q, S e T, na sede dos Queimados F. C.*
- 35ª seção, feminina. *A a Z, no Cartório do Registro Civil.*
- 36ª seção, masculina. *J, U, V, W e Z, no Posto de Higiene.*

### Japerí

- 37ª seção, nomes masculinos e femininos. *A, B, C, D, E, F, G, H, I, K, L, N e Y, na Escola Pública da Praça Belém, 3.*
- 38ª seção, nomes masculinos e femininos. *J, M, O, P, Q, R, S, T, U, V, W, X e Z, no Sálão America.*

### Cava

- 39ª seção, nomes masculinos e femininos. *A, B e C, Predio em construção, á rua Maria Custodia.*
- 40ª seção, nomes masculinos e femininos. *D, E, F, G, H, I, K, L, W e Y, na Escola Municipal Nilo Peçanha.*
- 41ª seção, nomes masculinos e femininos. *M, N, O, P, Q e R, na Escola Estadual n. 15.*
- 42ª seção, nomes masculinos e femininos. *J, S, T, U, V, X e Z, no Posto Medico.*

### Belford Roxo

- 43ª seção, masculina. *A e B, no Grupo Escolar, salão n. 1.*
- 44ª seção, masculina. *C a G, no Grupo Escolar, salão n. 2.*
- 45ª seção, masculina. *H, I, J, menos os de nome José, K, L e Y, no E. C. Belford Roxo.*
- 46ª seção, masculina. *José, M e N, no Grupo Escolar, salão n. 3.*
- 47ª seção, masculina. *O a Z, exceto Y, no Clube dos 40.*
- 48ª seção, feminina. *A a K e Y, no Cartório do Registro Civil.*
- 49ª seção, feminina. *L a Z, menos Y, no Escritorio Drauzio Reis.*

### Município de Nilópolis

- 50ª seção, masculina. *Ab e Al, na Escola 22.*
- 51ª seção, masculina. *Am a Az, no E. C. Ideal.*
- 52ª seção, masculina. *Antonio, no Grêmio Teatral Recreativo de Nilópolis.*
- 53ª seção, masculina. *B e L, no E. C. Estrela do Progresso.*
- 54ª seção, masculina. *C, I o Y, na Escola n. 31.*
- 55ª seção, masculina. *D e P, na Escola n. 29.*
- 56ª seção, masculina. *E, na Escola Mendonça Lima.*
- 57ª seção, masculina. *F e V, na Escola Batista.*
- 58ª seção, masculina. *G e W, na Escola n. 28.*
- 59ª seção, masculina. *H o N, no E. C. Nova Cidade.*
- 60ª seção, masculina. *J, no Curso Pedro II, sala I.*
- 61ª seção, masculina. *João, na rua Mens Barreto, 44.*
- 62ª seção, masculina. *José, com o 1º sobrenome de A a L, na Escola Brasil.*
- 63ª seção, masculina. *José, com o 1º sobrenome de M a Z, e Joaquim, na Escola n. 30.*
- 64ª seção, masculina. *M e U, no Curso Pedro II, sala 2.*
- 65ª seção, masculina. *Manoel e J, na Sociedade dos Auxílios e Beneficência Estrela.*
- 66ª seção, masculina. *K, O, Q, X e Z, na Caixa Beneficente e Funerária Amparo Popular.*
- 67ª seção, masculina. *R e S, no Externato Sto. Antonio.*
- 68ª seção, feminina. *A, no E. C. Independente.*
- 69ª seção, feminina. *B, C, D e S, no Clube Nilopolitano.*
- 70ª seção, feminina. *E, F, G e U, na Av. Miranda, 22.*
- 71ª seção, feminina. *H, I, J e Y, na Augusta e Respeável Loja Maçonica, sala da frente.*
- 72ª seção, feminina. *K, L e M, exceto Maria e N, na Augusta e Respeável Loja Maçonica, sala dos fundos.*
- 73ª seção, feminina. *Maria, na sede da Banda de Musica 28 de Setembro.*
- 74ª seção, feminina. *O, P, Q, R, T, V, W, X e Z, na Escola Paroquial São José.*

Em cada refrigerador  
**Frigidaire**



da  
**GENERAL MOTORS**  
está a experiência de 28 anos  
de liderança em refrigeração!



Cada refrigerador garantido pela marca Frigidaire está implicitamente garantido também pela General Motors! Em seu proveito, desfrute desta dupla garantia... escolha um Frigidaire-desde 1918 o pioneiro e líder da refrigeração!

FRIGIDAIRE - MARCA EXCLUSIVA DA GENERAL MOTORS

Concessionário Frigidaire em Nova Iguaçu:  
**JOÃO R. CARDOZO**  
Trav. 13 de Março, 48

### Seleções do Reader's Digest

Temos em mãos um exemplar da popular revista "Seleções", em sua edição de setembro de 1947, cuja oferta devemos á proverbial gentileza do sr. Fernando Chinaglia, seu representante geral no Brasil, com escritório á Av. Presidente Vargas, 502, 19º andar - no Rio.

O extraordinário interesse despertado pelas edições dessa revista encontra justificativa no carinho e esmero com que os editores procuram selecionar a matéria redacional, variada e atraente, representando cada edição uma verdadeira enciclopédia de coisas úteis e interessantes para deleite dos amantes da boa leitura.

Entre os muitos trabalhos do presente número encontramos os seguintes: "O que ocorreu na Grécia", - Winston Churchill, "Os operários não fazem greve por prazer" - "The Progressive", "Do que é a vida e a longevidade" - Raymond Pearl; "Empregos para quem tem idéas" - John R. Tunis, "O herói suco de Budapeste" - Ralph Wallace, "O que meus olhos viram em três dias" - Helen Keller; "O temor paralisu Viena" - "The New Leader" e o condensado do livro de E. M. Barrows: - "Como Perry abriu as portas do Japão".

### ACERTARÁ SEMPRE!

Comprando na Farmacia, Drogeria e Perfumaria  
**SÃO DANIEL Ltda.**  
Rua Bernardino Melo, 1717 Fone, 183

### Embaixada Odontológica Brasileira

Deverá seguir para a República Argentina, por via aérea, na próxima quinta-feira, 2 de outubro, o nosso prezado companheiro dr. Silvino Silveira, diretor do Departamento de Turismo do "Sindicato dos Odontologistas do Rio de Janeiro" e um dos organizadores da Embaixada Odontológica Brasileira, em visita de intercâmbio cultural e científico às agremiações de Buenos Aires e Montevideo, no Uruguai.

A embaixada, constituída de odontologistas, que fazem parte numerosos médicos e famílias receberá varias honrarias nas capitais platinas.

**Nelson Trigueiro**  
Dospachante Municipal  
Av. Nilo Peçanha, 23 (Edifício Nica)-4º andar, sala 7-Tel. 277  
Nova Iguaçu - E. do Rio

### Prevenção onimoda

No combate á febre tifíca, a água de beber tem que ser fervida. Deve sê-lo, também, a que se destina á lavagem de frutas, legumes e vasilhame, os quais, sem essa providência, contaminados pela água podem vetular a doença.

Evite a febre tifíca fervendo a água de beber, e a que se destina á lavagem de frutas, legumes e vasilhas em que se preparam alimentos.

SNES

### Seguro de vida

Acidentes Pessoais e do Trabalho, Fogo, Automóveis, Fidelidade.

**Roberto Cabral**  
Corretor Oficial  
R. Governador Pristia, 314  
Telefone, 418

**Vendo** o predio n. 56 e respectivo terreno, da rua Major Ancieto do Vale, nesta cidade Preço unico C/\$ 100.000,00 Tratar á rua Mariano de Moura n. 79, com o proprietario.

**Vende-se** uma casa na rua Barão de Tingüá, 585 Tratar pelo telefone: 256

### Dr. Eduardo Silva Junior

CIRURGIÃO-DENTISTA  
CONSULTÓRIOS:  
R. Bernardino Melo, 1763 R. Rodrigues Alves, 1307  
Nova Iguaçu Nilópolis

### INDICADOR Profissionais

**Médico**  
Dr. Pedro Regina Sobrinho - Médico operador Partos. - Consultas diárias das 8 ás 16 hs. - R. Bernardino Melo, 1763. Tel. 284 - Nova Iguaçu.

**Advogados**  
Dr. Paulo Machado-Advogado - R. Getulio Vargas, 87. Fone: 282. - Nova Iguaçu.

Dr. José Basilio da Silva Junior - Advogado - Escritório: Rua da Quitanda, 50, 1º andar. S. I. Tel. 43 6542.

Dr. A. Martins Pereira. - Residência: R. Marechal Floriano, 2057 - Sobrado, diariamente. Nova Iguaçu.

Dr. Antonio Ciani - Advogado. Rua Marechal Floriano, 2039 - Tel. 226 - Nova Iguaçu. - Rua Quitanda, 19 - Tel. 22-4693 Rio de Janeiro.

**Tabelião**  
Cartório do 2º Ofício de Notas - João Bittencourt Filho - Oficial do Registro de Títulos e Documentos. Comarca de Duque de Caxias - E. do Rio.

**Dentistas**  
Luiz Gonçalves - Cirurgião Dentista - Diariamente das 8 ás 18 horas. Rua Bernardino Melo n. 2139. Telefone, 314. Nova Iguaçu.

Dr. Pedro Santiago Coscia - Cirurgião Dentista. R. X- (Edifício Ouvidor). Rua Ouvidor, 169, 8º andar, sala 811. Telefone, 43-6503 - Rio.

RUBEM SILVA - Cirurgião-dentista. - Rua 13 de Maio, 23 - 5º and., Sala 503 - Edifício Dark - Rio.

**Despachantes**  
Escritório Técnico Comercial - Santos Netto & Irmão (Contadores e Despachantes). Serviços comerciais em geral. Rua dr. Getulio Vargas, 42. Tel. 208 - Nova Iguaçu.

Ybicuy T. de Magalhães - Aj. Despachante - Serviços comerciais. Escritas, Transferências, Averbações.-Esc. e Res.: rua dr. Getulio Vargas, 165. Tel. 243 - Nova Iguaçu.

Cid do Couto Pereira - Despachante oficial junto á Recebedoria. Esc.: Av. Nilo Peçanha, 54. Tel. 234 - Res.: rua Bernardino Melo, 1595.

Marinho Magalhães - Despachante Oficial da Policia. Trata de todo serviço administrativo desta repartição. Rua dr. Getulio Vargas, 52. Tel. 316 - Nova Iguaçu.

**CONSTRUTORES**  
João Simonato - Construtor licenciado. - Encarrega-se de construções e reconstruções em geral e sob administração. - Res.: Rua Marechal Floriano, 2036 - Casa II - Nova Iguaçu.

Roberto Baroni Soares - Construtor licenciado no Município de Duque de Caxias. Residente em Nova Iguaçu á rua Edmundo Soares, 304.

**ASSINAR** o jornal da terra em que se vive, é trabalhar pelo progresso dessa mesma terra.





Comarca de Nova Iguaçu EDITAL

Henrique Duque Estrada Meyer, Oficial da 1ª Circunscrição do Registro de Imóveis da Comarca de Nova Iguaçu, Estado do Rio de Janeiro, por publicação na forma da lei, etc.

Pelo presente edital, com publicação por três vezes, faço saber aos compromissários-compradores abaixo relacionados que pelo promitentes-vendedores, Guinle Irmãos foi dirigida a este cartório cujo teor é o seguinte: — Guinle Irmãos — Seção de terrenos. — Avenida Rio Branco ns. 1351137 - 3º andar — Rio de Janeiro. Tel. 23-1845. — Ilmo. Sr. Oficial do Registro de Imóveis da 1ª Circunscrição de Nova Iguaçu Guinle Irmãos, estabelecidos na Capital Federal, à Avenida Rio Branco, 1351137, 2º andar, vêm requerer a V. S. se digno fazer intimar os compromissários-compradores de terrenos situados na "Fazenda da Posse", 1º distrito desse Município, abaixo enumerados, todos eles de residências ignoradas, para que, dentro de 30 dias (art. 14 do Dec.-lei n. 58, de 1937), paguem em cartório seus respectivos débitos, mais juros de mora na forma contratual e custas na forma legal, e bom assim as prestações que se vencerem até a data do pagamento, tudo conforme os respectivos contratos do compromisso de compra e venda, devidamente averbados, sob pena de cancelamento, nos termos expressos do § 3º do citado art. 14, expedidas as necessárias certidões: 1) Sarah Feldmann, compromissária do sítio n. 16, na Estrada da Guarita, devedora de Cr\$ 16.684,40, 53 prestações mensais de Cr\$ 214,80 cada uma, contrato n. 1725, de 28 de fevereiro de 1936, devidamente averbado; 2) Antonio Silva, compromissário do sítio n. 99, na Estrada de Ambai, de Cr\$ 54.000,00, de 60 prestações mensais de Cr\$ 900,00 cada uma, contrato n. 1959, de 5 de outubro de 1938, devidamente averbado nesse cartório no livro 8-A, fls. 94 v n. 120; 3) Pedro Dias Leonard, compromissário do lote de terreno n. 35 a 37, da quadra n. 10, à rua Pernambuco e ns. 9 a 12, da quadra n. 9 na rua Pernambuco, na 2ª área, devedor de Cr\$ 9.104,70, 89 prestações mensais de Cr\$ 102,30 cada uma, contrato n. 1966, de 18 de maio de 1937, devidamente averbado nesse cartório; 4) Sidião Xavier Gonçalves, compromissário do lote de terreno n. 47 da zona de chacaras "H" na Estrada "B", devedor de Cr\$ 1.450,00, 29 prestações mensais de Cr\$ 50,00 cada uma, contrato n. 2374, de 19 de novembro de 1938, devidamente averbado nesse cartório no livro n. 8-A, fls. 85, n. 73; 5) Altamiro Pereira, compromissário do lote de terreno n. 56 da zona de chacaras "H" na Estrada "C", devedor de Cr\$ 1.971,20, 28 prestações mensais de Cr\$ 70,40 cada uma, contrato n. 2397, de 8 de março de 1939, devidamente averbado nesse cartório no livro, digo, devidamente averbado; 6) Joaquim Lopes de Moraes, compromissário dos lotes n. 17 e 18, da zona de chacaras "K" na Estrada "F", devedor de Cr\$ 10.717,00, 35 prestações mensais de Cr\$ 306,20 cada uma, contrato n. 2469, de 31 de julho de 1940, devidamente averbado nesse cartório no livro n. 8-A, fls. 261, sob n. 402; 7) Pedro Alcantara Albuquerque, compromissário do lote de terreno n. 39, da zona de chacaras "H" na Estrada "D", devedor de Cr\$ 3.344,20, 46 prestações mensais de Cr\$ 72,70 cada uma, contrato n. 2636 de 31 de março de 1942, devidamente averbado nesse cartório no livro 8-B, fls. 97 v n. 601; 8) Etelvina Gomes de Pinho, compromissária do lote de terreno n. 21 da zona de chacaras "I" na Estrada "D", devedora de Cr\$ 3.285,00, 45 prestações mensais de Cr\$ 73,00 cada uma, contrato n. 2.676, de 10 de agosto de 1942, devidamente averbado nesse cartório no livro 8-B, fls. 137 v, n. 679; 9) Amador Borges, compromissário do lote de terreno n. 22, da zona de chacaras "I" na Estrada "D", devedor de Cr\$ 3.789,50, 53 prestações mensais de Cr\$ 71,50 cada uma, contrato n. 2694 de 24 de março de 1943, devidamente averbado nesse cartório no livro 8-B, fls. 289 v, sob n. 767; 10) Afonso Pereira, com-

promissário do lote de terreno n. 25, da quadra 8 na avenida Maranhão na 2ª área, devedor de Cr\$ 2.016,00, 42 prestações mensais de Cr\$ 48,00 cada uma, contrato n. 2770, de 24 de março de 1943, devidamente averbado nesse cartório no livro 8-B, fls. 210 sob n. 762; 11) Paulino de Almeida Cabral, compromissário do lote de terreno n. 86, da quadra 6 da avenida Araguaia, na 2ª área, devedor de Cr\$ 1.280,00, 92 prestações de Cr\$ 40,00 cada uma, contrato n. 2812, de 8 de maio de 1944, devidamente averbado nesse cartório no livro 8-C, fls. 4 v, sob n. 956; 12) Wilson Muguet, compromissário dos lotes de terrenos ns. 17 e 18 da quadra n. 7 na chacinha de Moquetá, na rua "A", devedor de Cr\$ 1.665,00, 15 prestações mensais de Cr\$ 11,00 cada uma, contrato n. 2.896, de 6 de julho de 1944, devidamente averbado nesse cartório no livro 8-C, fls. 4, sob n. 955; 13) João Lira, compromissário do lote de terreno n. 20, da quadra n. 1 da rua "A", na chacinha de Moquetá, devedor de Cr\$ 1.440,00, trinta prestações mensais de Cr\$ 48,00 cada uma, contrato n. 2911, de 10 de julho de 1944, devidamente averbado nesse cartório no livro 8-C, fls. 3 v, sob n. 940; 14) Jorge dos Santos, compromissário do lote de terreno n. 11, da quadra n. 11 da rua "H", na chacinha de Moquetá, devedor de Cr\$ 1.296,00, 27 prestações mensais de Cr\$ 48,00 cada uma, contrato n. 2951, de 2 de outubro de 1944, devidamente averbado nesse cartório no livro 8-C, fls. 6, n. 488; 15) Jonas Gomes Barroso, compromissário do lote de terreno n. 37, da quadra n. 1 da rua "A", na chacinha de Moquetá, devedor de Cr\$ 1.520,00, 19 prestações mensais de Cr\$ 80,00 cada uma, contrato n. 3.099, de 14 de novembro de 1945, devidamente averbado nesse cartório no livro 8-C, fls. 98, n. 1262; 16) Nair Pires da Silva, compromissária do lote de terreno n. 14, da quadra n. 12 da rua Moquetá na 2ª área, devedora de Cr\$ 1.140,00, 19 prestações mensais de Cr\$ 60,00 cada uma, contrato n. 3.102, de 19 de dezembro de 1945, devidamente averbado nesse cartório, no livro 8-C, fls. 98, sob n. 1269; 17) José Castor de Albuquerque Maranhão, compromissário do lote de terreno n. 33, da zona de chacaras "C", à Estrada Delta, devedor de Cr\$ 1.360,00, 17 prestações mensais de Cr\$ 80,00 cada uma, contrato n. 3.116, de 16 de janeiro de 1946, devidamente averbado nesse cartório no livro 8-C, fls. 98 e 99, sob n. 1.282; 18) Maria Helena Ferreira Reis, compromissária do lote de terreno n. 6, terreno n. 42, da quadra n. 6, na rua Amazonas, 2ª área, devedora de Cr\$ 1.171,80, 42 prestações mensais de Cr\$ 27,90 cada uma, contrato n. 2.776 de 29 de novembro de 1943, devidamente averbado nesse cartório no livro 8-B, fls. 286 v sob n. 855; 19) Luiz Ferreira Reis, compromissário do lote de terreno n. 43, da quadra 6, na rua Amazonas, na 2ª área, devedor de Cr\$ 837,00, 30 prestações mensais de Cr\$ 27,90 cada uma, contrato n. 2.777 de 29 de novembro de 1943, devidamente averbado nesse cartório no livro 8-B, fls. 285 v sob n. 848. Outrossim, requer a V. S. a expedição da certidão a que se refere o art. 14, § 5º do Decreto-lei n. 3.079, de 15 de setembro de 1938, na hipótese dos referidos compromissários compradores não solverem seus débitos aqui reclamados. Nestes termos, p. p. deferimento. Nova Iguaçu, 30 de agosto de 1947. Guinle Irmãos. Sobre estampilhas federais de Cr\$ 9,80. Dado e passado nesta cidade de Nova Iguaçu, aos quatro de setembro de 1947. Eu, Henrique Duque Estrada Meyer, Oficial, subscrevo e assino.

Henrique Duque Estrada Meyer 3-3

Trabalhos gráficos? Na redação deste jornal

Mário Guimarães | Fernando Nunes Brigagão

ADVOGADOS

ESCRITÓRIO: AV. NILO PEÇANHA, 23 (EDIFÍCIO NICE), 2º ANDAR - SALA 6

Das 9 às 10 horas

HORARIO (D.áriamente)

Das 11 às 12 horas

EDITAL

Comarca de Nova Iguaçu Registro de Imóveis da 2ª Circunscrição

Faço publico, de acordo com o que determina o art. 2º, do Decreto-lei n. 58, de 10 de dezembro de 1937, que foram depositados neste cartório, a rui Getúlio Vargas, 126, nesta cidade, o memorial, planta e documentos por Alvaro Duncan Ferreira Pinto, casado, advogado e Humberto Bressan, casado, do comercio, residentes e domiciliados respectivamente na Av. 7 de Setembro, 91, em Niterói e rua Professor Gabilão, 308, no Distrito Federal, relativos ao loteamento de uma área de terra situada na zona rural de Queimados, 2º distrito deste Município, no lugar denominado Caramujos, representando 636.836,00m2, medindo 1.148,00m, pela Estrada Queimados-Caramujos, desde a faixa, contendo o rio dos Poços até a concordância da referida Estrada com a Estrada dos Aíhos; 95,00m, pela referida Estrada dos Aíhos; 1.034,00m, por uma linha da Estrada dos Aíhos, até a faixa, contendo o aludido rio dos Poços, confrontando com João Nunes Ferreira; e 438,00m por uma linha que define uma faixa de largura uniforme de 5,00m, na margem do citado rio, cuja área, sob a denominação de Vila Caramujos, foi dividida em 327 lotes, de diversas dimensões, 13 quadras, 11 ruas e 2 travessas, de conformidade com a planta aprovada pela Prefeitura deste Município, lotes esses destinados a venda em prestações. As impugnações dos que se julgarem prejudicados, deverão ser apresentadas em cartório dentro do prazo de 30 dias, contados da 3ª e última publicação do presente. Nova Iguaçu, 19 de setembro de 1947. O Oficial: Hermes Gomes da Cunha.

Lotes de terrenos

Vendo 3 (três) lotes de 10 x 50, inclusive uma esquina, juntos ou separados, à rua Presidente Sodré, a dez metros da estação. Preço Cr\$ 25.000,00 cada. Facilite parte do pagamento. Informações detalhadas com Manoel Quaresma. Edifício Nice, 5º andar, sala 14, fone 234. Nesta.

Sociedade Laticínios União Ltda.

Usina e Entrepósito de Leite Laboratórios completos para análises de leite

MATRIZ:

AVENIDA FRANCISCA DE ALMEIDA, 1419 (Edifício proprio) NILOPOLIS - Estado do Rio

FILIAIS:

Rua Marechal Floriano, 2131 - NOVA IGUAÇU - E. do Rio

USINA: RUA S. JOÃO BATISTA, 502 (Edifício proprio)

VILA MERITI - E. do Rio

JOSÉ MARIA TEIXEIRA SOCIO GERENTE

Oficina Mecânica Iguaçu

Conserto e reforma geral de automóveis e caminhões. — Solda-se a oxigênio. — Adaptação de freios hidráulicos a qualquer tipo de carro.

DUCCINI & FRANCO

R. Marechal Floriano, 2376 - NOVA IGUAÇU - E. do Rio

REFRIGERADORES FRIGIDAIRE

Instalações Comerciais com Unidades FRIGIDAIRE

Oficinas de consertos e montagem

João R. Cardoso

ATENDE-SE A DOMICILIO

TRAV. 13 DE MARÇO, 48 - Fone 272

Raul Antonio da Silva Junior

DESPACHANTE MUNICIPAL

Trata-se de Escritas, Contratos, Distratos, Escrituras, Plantas, Loteamentos, etc.

ESCRITÓRIO:

R. Mat. Floriano, 2126-Fone 249 ao lado da Prefeitura

RESIDENCIA:

Rua 5 de Julho, 89 Nova Iguaçu - E. do Rio

Armazem Independencia

Matriz: Praça 14 de Dezembro, 84 - Tel. 424

Filiais: Rua Bernardino Melo, 1697, Tel. 409 - Rua Marechal Floriano, 2312,

Tel. 67 e Praça da Matriz, em Austin, Tel. 2

Conservas, bebidas nacionais e estrangeiras

Secos e molhados de primeira qualidade. — Ferragens, lenha e carvão

Entregas a domicilio — VENDAS A DINHEIRO

FRANCISCO BARONI & FILHA

Município de Nova Iguaçu

Estado do Rio

Indicador Comercial Farmacia

Farmacia e Drogeria Central - Rua Marechal Floriano, 2194, Tel. 16 - Nova Iguaçu. Depositarior dos Produtos Seabriga e Victory. Farmaceutico A. P. Guimarães Victory.

Casas Funerarias

Casa Santo Antonio - Serviço Funerario - Guilhermina Ferreira da Silva. Rua Marechal Floriano, 2018. Tel. 86 - Nova Iguaçu

Casa São Sebastião - Caixões e cordas - Osvaldo J. dos Santos. Av. Nilo Peçanha, 39. Tel. 283 - Nova Iguaçu.

Diversos

Altivo Ribeiro - Agrimensor - Levantamentos topográficos - Planos urbanização e loteamentos - Rua Rita Gonçalves, 459 - Nova Iguaçu.

Delfim Pereira Montenegro - Construtor. Av. Santos Dumont, 626 - Telefone, 69 - Nova Iguaçu.

S. M. Terraça - Copias e papéis hellográficos. R. Uruguaiana, 112-1º and. Fones: 23-4968, 23-2663 e 43 8826.

Fotografia Iguaçu - Lauro de Oliveira. Chamados a domicilio. Telefone, 146 - Nova Iguaçu.

Mandioca e alpim - Compra-se qualquer quantidade, à rua S. Sebastião, 1695 (fundos) - Belford Roxo - Estado do Rio.

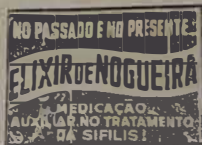

Trabalhos gráficos? Na redação deste jornal



COMARCA DE NOVA IGUASSU

**Edital**

De intimação a compromissários-compradores faltosos, como abaixo se declara

Henrique Duque Estrada Meyer, Oficial da 1ª Circunscrição do Registro de Imóveis da Comarca de Nova Iguaçu, Estado do Rio de Janeiro, por nomeação na forma da lei, etc.

Pelo presente Edital a ser publicado por três (3) vezes no Diário Oficial do Estado e no Correio da Lavoura, pelo prazo de dez (10) dias, contado após a terceira e última publicação, ficam os compromissários-compradores faltosos, abaixo relacionados, a requerimentada Administradora Imobiliária Rio S/A, com sede no Rio de Janeiro, á rua 7 de setembro n. 184, sobrado, intimados para, neste cartório, solverem os respectivos débitos, sob pena de, constituídos em mora, serem canceladas as respectivas averbações: 1) - Albino de Abreu, lote n. 25, quadra 11, com frente para a rua 8, em atraso com 8 prestações á razão de Cr\$ 90,00, no total de Cr\$ 720,00, sendo o contrato o de n. 456, averbado no livro 8-C, fls. 630, sob n. 507; - 2) Manoel Domingos Felipe de Sousa, lote n. 29 e lote n. 31, da quadra 7, com frente para a rua 7, em atraso com 12 prestações, á razão de Cr\$ 210,00 no total de Cr\$ 2.520,00, sendo o contrato o de n. 482, averbado no livro 8-C, fls. 64 v, sob n. 529; 3) - Neuza Ribeiro Afonso, lote n. 18, quadra 9, com frente para a Estrada de Rodagem que vai para Retiro, em atraso com 8 prestações de Cr\$ 150,00, no total de Cr\$ 1.200,00, sendo o contrato o de n. 522, averbado no livro 8-C, fls. 181 v, sob n. 598; 4) - Argerino Gomes da Silva, lote n. 28, quadra 16, com frente para a rua 11, em atraso com 8 prestações de Cr\$ 150,00, no total de Cr\$ 1.200,00, sendo o contrato o de n. 523, averbado no livro 8-C, fls. 181, sob n. 579; 5) - Giovanni da Costa Barreiros, lotes ns. 26, 27, 28, 29, 30, 31, 32 e 33, da quadra 5, com frente para a rua 6, em atraso com 10 prestações de Cr\$ 1.800,00 no total de Cr\$ 18.000,00, sendo o contrato o de n. 511, averbado no livro 8-C, fls. 181, sob n. 567. Dado e passado nesta cidade de Nova Iguaçu, Estado do Rio de Janeiro, aos dez dias do mês de setembro de mil novecentos e quarenta e sete. Eu, Henrique Duque Estrada Meyer, Oficial, o ditologo-grafer, subscrevo e assino. Henrique Duque Estrada Meyer.

**Prefeitura Municipal de Nova Iguaçu**

**DESPACHOS DO PREFEITO MUNICIPAL**

8824, Manoel Lima Ferreira : D.ferido nos termos do parecer do sr. Dr. Procurador. 8728, Gerson Domingos de Nascimento : Indeferido.

**DESPACHOS DO CHEFE DA DIVISÃO DE ADMINISTRAÇÃO**

7982, Eduardo Elias José; 9192, Felipe Augusto Pinto; 9342, Joaquim de Oliveira Carvalho; 9311, Jovino Francisco Pereira; 9090, Agostinho dos Santos : Certifiquem-se. 9615/45, Oscar Pereira Gomes; 8218, Ana Angelina Pires da Veiga; 9414, R. doarte Ltda.; 8862, Antonio Ramos Sobrinho; 9500, Vergilino Eduardo Diniz : Em exigencia 9348, Joaquim de Abreu Salgado; 9421, Antonio Rodrigues; 9423, José Ramos de Moura; 9469, Antonio de Sousa; 9326, Edmundo Moura da Silva; 9203, José Dias de Assis; 8820, Afonso Cardoso; 9270, José Procopio; 9364, Deolinda da Silva Vigné; 9456, Luiz Augusto Liago da Silva; 9373, Americo Batista Neves; 9455, Manoel Tavares de Lima; 8116, Augusto de Sousa Teixeira; 9269, José Bento; 9431, Olga Vilarinho Bouças; 9235, Joaquina Rosario de Sricha; 8914, Antonio Mendes de Carvalho; 8721, Agostinho dos Santos; 9329, Caixa de Aposentadoria de Penões de Serviços Telefonicos do Distrito Federal; 9378, Benedito Lino Teixeira; 8742, Osvaldo José dos Santos : Qitem-se preliminarmente.

**DESPACHOS DO CHEFE DA DIVISÃO DE ENGENHARIA**

9145, Nicolau Rodrigues da Silva; 9121, Azaclito Cavadas; 8330, Henrique Duque Estrada Meyer; 8733, Sebastião José Pereira; 9205, Serafim Felix da Silva e outra; 9367, Ventura Moreira; 9029, Mario José das Neves; 9268, José Bernardo Cardoso : Deferidos 8557, Anton o Valadares Perruce; 8982, José de Almeida; 5261, Edmundo Ferreira de Azevedo; 6246, Honório Ferreira de Freitas; 9302, Boanerges de Nazaré Torres Filho : Em exigencias.

**DESPACHOS DO CHEFE DA DIVISÃO DE FAZENDA**

8006, Florentina de Oliveira : Legalize, preliminarmente, a construção do predio em apreço. 8912, Benedito Moreira da Costa; 9461, Belerhydes Barcelos; 9405, Mario Guimarães e Fernando Nunes Brigagão; 9459, Geraldo Idefonso; 9081, Jacinto Gomes Coelho; 9369, Augusto Georg Otto Laudan; 9308, Fernando Martins Moreira : Deferidos como se informa. 9256, Aladim Nogueira Penedi; 8925, Manoel Soares Leitão; 9138, Jurandir da Costa Sousa; 8805, Otavio Moreira de Melo; 8941, Mariana Alta Bulhões; 8928, Constantino de Sousa Rola; 9216, Odila Pedrosa; 9217, Renato Pedrosa; 8863, Maria Teresa Ferreira e outra; 8102, João Marques Pereira; 8732, Manoel Casado de Lima : Transiram-se.

**Posto de Serviço Automotivístico "ESSO"**

Oficina mecanico, Borracheiro, Eletricista, Pintura Duco, Capoteiro, Boxs de lubrificação, Peças e acessórios, Pneus, Camaras de ar e Baterias.

**Monteiro dos Santos & Cia.**

Revendedores da Standard Oil Company of Brasil  
Rua Marechal Floriano, 2422 - Tel. 83  
Nova Iguaçu E. do Rio

**Oficina Mecânica**

SOLDA ELÉTRICA E OXIGÊNIO

Serviço de torno mecanico e plaina, consertos de máquinas em geral, reforma em motores de combustão litéa, montagem e assentamento de máquinas de qualquer tipo.

**Bittencourt & Alarcão Ltda.**

Rua 13 de Maio, 23 - Tel. 136 - NOVA IGUAÇU - Est. do Rio



**FRACOS e ANÊMICOS**  
TOMEM  
Vinho Creosolado  
"SILVEIRA"  
Grande Tônico

**Trabalhos graficos?**  
Na redação deste jornal

**Ginásio Afranio Peixoto**

SOB INSPEÇÃO FEDERAL

**Mantém os cursos:**

Jardim da Infancia, Primário, Admissão e Ginasial

Rua Afranio Peixoto - Tel. 50 - Nova Iguaçu - E. do Rio

**UM ACONTECIMENTO NA CIDADE!**

**Alfaiataria Santos**

**ESTA EM FESTA!**

**Comemorando seu 19.º aniversário**

**Uma pequena amostra de alguns preços:**

Pasta Colipe	2.80	Esmalte Cutex	4.00
» Odol	3.70	» Fatima	4.00
» Gessy	4.00	Baton Michel, pequeno	3.60
» Colinas	4.30	Sabão Aristolino	6.70
Sab. Vale Quanto Pesa, um	4.50	Gumex em pó	3.10
» Dorly, caixa	5.40	Gilete Azul, 1,2 dezena	4.50
» Eucalol »	8.10	» Futebol, 1,2 dezena	2.00
» Rosas Peças de Calça, caixa	10.80	Pente Guarany	3.10
» Lever, caixa	8.10	Toalha de rosto branca	7.60
» Lac. l »	10.80	» banho	26.80
» Gessy »	8.10	Souquetes colegiais, todas as cores	8.80
Oleo Dirce, grande	3.60	Camisas olimpicas, artigo fino	31.30
» Lima, pequeno	3.60	Lã Supimpa, nov-lo	1.90
» Olo-Lira	9.70	Chapéus Ramenzoni, desde	180.00
» Qu nolen	13.50	Gravatas de seda, desde	13.30
Talco Ross, grande	6.70	Camisas de tricoline, lisa	53.80
» Eucalol, grande	6.70	Pijamas de tricoline, lisa	114.70
» Gessy »	6.70	» cor	139.90
» Johnson »	6.70	Cuecas de tricoline, branca	35.80
Loção Brilhante	13.50	Colarinho Marvelo	10.80
» Fenomeno	13.50	Meias extra fortes	4.50
Leite Colonta	9.00	Paletós de verão	35.80
» Rosas	9.00	Suspensorios Ipú	19.60

**Durante este mês vendas sem lucros**  
**Brindes a todos os fregueses nas**  
**compras superiores a Cr\$ 10.00**  
**SÓMENTE 30 DIAS DE**

**Milagres de Setembro**

DA

**Alfaiataria Santos**

Rua Marechal Floriano, 1968 - Tel. 280

Nova Iguaçu

E. do Rio

— A —

**Casa Laura**

**Nos seus 2**  
**Departamentos**  
**Rádios — Móveis**

Apresenta o mais variado sortimento de todos os artigos de qualidade garantida.

Móveis  
Tapetes  
Colchões  
Geladeiras  
Rádios  
Bicicletas

R. Bernardino Melo, 1985  
ESQ. DE GETULIO VARGAS, 2  
TEL. 264 - Nova Iguaçu





## A CEVADA

Tem a cevada possibilidades de alcançar grande desenvolvimento no Brasil. Ao lado das condições meliográficas favoráveis nos Estados do Sul, encontra larga colocação no mercado interno. As fabricas de cerveja estimulam mesmo a sua cultura. Há estações experimentais no Rio Grande do Sul e no Paraná. As variedades até agora cultivadas, como sejam a Continental, a Hann, a Chevalier, a Argentina ou a Printia, têm dado resultados animadores.

## CORREIO DA LAVOURA

FUNDADO EM 22 DE MARÇO DE 1917  
Red. e Oficinas: Rua Bernardino Melo, 2075  
Telefone, 180  
ANO XXXI NOVA IGUASSÚ (Estado do Rio), 28 DE SETEMBRO DE 1947 N. 1.593

OS brotos de semente de soja germinada são ricos em vitamina C e proteínas que os bromatologistas da Universidade de Cornell estão convencidos de que podem ser empregados em substituição à carne, às hortaliças frescas e até aos sucos de frutas. Os grãos podem ser comidos crus, em saladas ou então cozidos como as vagens, em 10 a 20 minutos.

## OS PRECEITOS DO DIA

### EM BEM DA TRANQUILIDADE

As vezes, o exame radiológico dos pulmões não revela a tuberculose. Entretanto, decorridos alguns meses novo exame poderá surpreender a doença.

Faça examinar seus pulmões pelos raios X, pelo menos de seis em seis meses.

### NEM OITO, NEM OITENTA

Os sapatos de salto alto deformam os pés e prejudicam a saúde. No entanto, a passagem para saltos baixos, com o fim de corrigir esses inconvenientes, deve ser feita aos poucos, para que o organismo e principalmente os pés, não se resintam com a mudança.

Procure acostumar-se aos sapatos de salto baixo, mas faça-o gradativamente, diminuindo aos poucos o tamanho dos saltos.

### A CARNE NA ALIMENTAÇÃO

A carne fornece ao corpo substâncias necessárias à constituição dos vários tecidos. Mas, consumida em excesso, torna-se inconveniente porque, entre outros motivos, dá ensejo à formação de ácidos prejudiciais ao organismo.

Não coma carne em excesso. Usá-la uma vez por dia é suficiente.

### BANHOS, FRIOS OU QUENTES

Os banhos, frios ou quentes, são igualmente usados para o azeite do corpo. Os banhos frios estimulam a pele e o organismo e são mais indicados em nosso clima. Os banhos quentes só são aconselháveis em casos especiais, principalmente pelos efeitos benéficos sobre o sistema nervoso.

SNES

**A RADIOTÉCNICA MORBIRA** é a mais antiga oficina e casa de radios especializada, e mantém um moderno e bem montado laboratório, para montagens, reformas e conserto de qualquer aparelho de alta precisão, com garantia e preço modico. PRAÇA 14 DE DEZEMBRO, 32, TEL. 127.



**TENDES GRIPPE?**  
**TOMAE O LEGÍTIMO**  
**ALLIUM SATIVUM**  
DE  
**COELHO BARBOSA & CIA**  
FARMACIA - Rua da Carioca, 32 - Rio

## EDITAL

### COMARCA DE NOVA IGUASSÚ

De publicação de escritura de instituição de Bem de Família, com o prazo de 30 dias, na forma abaixo:

Henrique Duque Estrada Meyer, Oficial da Primeira Circunscrição do Registro de Imóveis da Comarca de Nova Iguaçu, Estado do Rio de Janeiro, por nomeação na forma da lei, etc.

Pelo presente Edital, de publicação de escritura de instituição de Bem de Família, com o prazo de trinta (30) dias, faz saber a quem interessar passa que, por Emílio Lambert Filho e sua mulher dona Helena Lambert, por escritura lavrada em quinze (15) dos correntes mês de maio, no livro n. 92, fls. 47v, do cartório do 2º Ofício desta Cidade, foi instituída a cláusula de Bem do Família sobre o seguinte bem imóvel de sua propriedade: — "Casa de n. setecentos e noventa e nove (799) da rua Otavio Tarquino, dentro do perímetro urbano desta cidade, dividida em dependências no

cessárias a residência da família, construída num terreno que mede 80ms. de frente; 10ms. na linha dos fundos, onde confronta com os instituidores, 26ms. pelo lado direito, confrontando com José Monteiro Varanda e 63ms., 60cms. numa linha do lado esquerdo, que confronta com João Pallot, linha essa que em 30ms. quebra para dentro do terreno, subindo após, até a linha da frente, com 96ms,70, tendo como confrontantes os instituidores, tudo avaliado em cem mil cruzeiros (Cr\$ 100.000,00). E, para que chegue ao conhecimento de todos os interessados, porventura existentes, foi passado o presente para publicação pela imprensa local. Dado o passado nesta cidade de Nova Iguaçu, Estado do Rio de Janeiro, aos dezesseis dias do mês de setembro de mil novecentos e quarenta e sete. Eu, Henrique Duque Estrada Meyer, Oficial, o subcrevo o assino. Henrique Duque Estrada Meyer

2-8

## Colégio Santa Maria

PARA AMBOS OS SEXOS

### CURSOS

Infantil, primário, admissão, datilografia, caligrafia, taquígrafia e escrituração mercantil

Matriculas abertas diariamente, das 8 às 11, das 13 às 17 e das 19 às 21 horas.

Direção de **JOÃO CARLOS DE SOUSA**  
RUA MARECHAL FLORIANO, 2178 — NOVA IGUASSÚ

## A Varanda de Nova Iguaçu de Manoel Pereira Bernardes Jr.

Móveis de vime em geral, vassouras, espanadores, etc.

Rua Marechal Floriano, 2351-Tel. 67-Nova Iguaçu-E. do Rio

## Agencia Chevrolet Iguaçu



Peças e Acessórios em Geral

Concessionária dos produtos da General Motors do Brasil

e distribuidora das Geladeiras Frigidaire

Pneus e Camaras de todas as marcas. — Oficinas mecanica a cargo de técnicos competentes.

PRODUTOS MOBILIL INSETICIDAS SHELL TOX

**João R. Cardozo**

Representantes da Shell Mex Brazil Lte.

Rua 13 de Março, 48 — Tel. 272

NOVA IGUASSÚ E. DO RIO

## COLITES?

Diarréias, má digestão, catarras dos intestinos, flatulência, falta de apetite? A LUNGACIBA com um poderoso tônico amargo, ativa o órgão digestivo, combatendo as diarréias, o catarro intestinal e estimulando o apetite.

É UM DOS PRODUTOS MAIS PROCURADOS DA

## FLORA MEDICINAL

**J. Mantelro da Silva & Cia.**

RUA 7 DE SETEMBRO, 193/195 — RIO DE JANEIRO

Vende-se em todas as drogeries e farmacias

(Lic. pelo D. N. S. P. sob o n. 10 em 9-1-1918)

## Oficina Mecânica

REFORMAS DE AUTOS EM GERAL

Pinturas, capotas e estufamentos

Consertos de baterias diversas

**Umberto Ambrosi**

R. MAJOR ANÍETO DO VALE, 72 NOVA IGUASSÚ E. DO RIO

# BANCO DO BRASIL S. A.

O MAIOR ESTABELECIMENTO DE CRÉDITO DO PAÍS

Filial de Nova Iguaçu - Estado do Rio: Praça 14 de Dezembro, 98

Telefs.: 4 (Contadoria) e 25 (Gerência) - End. Tel.: "Satélite" - Caixa do Correio, 3

## Condições para as contas de depósitos

Depósitos sem limite . . . . . 2% a. a.

Depósito inicial mínimo, Cr\$ 1.000,00. Retiradas livres. Não rendem juros os saldos inferiores àquela quantia, nem as contas liquidadas antes de decorridos 60 dias a contar da data da abertura.

Depósitos Populares — Limite de Cr\$ 10.000,00 . . 4 1/2% a. a.

Depósitos mínimos, Cr\$ 50,00. Retiradas mínimas, Cr\$ 20,00. Não rendem juros os saldos: a) inferiores a Cr\$ 50,00; b) excedentes ao limite; c) das contas encerradas antes de decorridos 60 dias da data da abertura.

Depósitos limitados — Limite de Cr\$ 50.000,00 . . 4% a. a.

— Limite de Cr\$ 100.000,00 . . 3% a. a.

Depósitos mínimos, Cr\$ 100,00. Retiradas mínimas, Cr\$ 50,00. Não rendem juros os saldos inferiores a Cr\$ 100,00. Demais condições idênticas às de Depósitos Populares.

### Depósitos a Prazo Fixo:

Por 6 meses	4% a. a.
Por 12 meses	5% a. a.
Com retirada mensal da renda, por meio de cheques:	
Por 6 meses	3 1/2% a. a.
Por 12 meses	4 1/2% a. a.
Depósito mínimo—Cr. 1.000,00.	

### Depósitos de Aviso Prévio:

Para retiradas mediante prévio aviso:	
De 30 dias	3 1/2% a. a.
De 60 dias	4% a. a.
De 90 dias	4 1/2% a. a.
Depósito inicial mínimo — 1.000,00.	

Letras a prêmio: Selo proporcional. Condições idênticas às de Depósito a Prazo Fixo

Faz, nas melhores condições, tôdas as operações bancárias

COBRANÇAS — TRANSFERÊNCIAS DE FUNDOS.

DESCONTOS de letras, saques e cheques sobre esta ou quaisquer outras praças.

EMPRÉSTIMOS em contas correntes com caução de depósito.

CRÉDITO AGRÍCOLA a longo prazo, sob a garantia exclusiva da fruta.

CRÉDITO PECUÁRIO a longo prazo para custeio de criação, aquisição de gado para fogaça, recriação, etc.

CRÉDITO INDUSTRIAL para compra de matérias primas e reformas, aposteioamento e aquisição de maquinário.

São atendidos, com a maior presteza, todos os pedidos de informações e esclarecimentos sobre quaisquer operações da Caixa de Crédito Agrícola e Industrial, que se acha em pleno funcionamento.

Agências em tôdas as capitais e principais cidades do Brasil

Correspondentes nas demais e em tôdos os países do mundo