

# Correio da Lavoura

DIRETOR-GERENTE:  
AVELINO DE AZEREDO

Fundador: Silvino de Azeredo

DIRETOR-SECRETÁRIO:  
LUIZ DE AZEREDO

ANO XXVI

Nova Iguaçu (Estado do Rio), Domingo, 14 de Março de 1943

N. 1.356

## PROBLEMAS O CARNAVAL A LAPIS... FERROVIARIOS QUE PASSOU... A volta dos pardais

GERALDO N. SERRA

(Especial da U. J. B. para o CORREIO DA LAVOURA)

Já se disse que o Brasil, pela sua própria imensidão territorial, é um país que precisa fazer muita coisa em seu próprio proveito. Grandes e complexos são os problemas que temos a resolver, e a iniciativa particular precisa do apoio de um governo como o que atualmente temos — rico de realizações e projetos — para que o nosso país atinja a posição que merece no concerto das nações. Educação, povoamento, higiene, desenvolvimento econômico, transportes, etc., tudo isso e mais alguma coisa. Mas o governo presidido pelo sr. Getúlio Vargas vai, na medida do possível, resolvendo tais problemas, pois boa vontade não lhe falta.

No que toca ao problema dos transportes — e, neste setor, destacamos o ferroviário — o Brasil nestes últimos anos muito tem progredido, pois os governos bem aquilataram que o nosso país precisa, através de um perfeito serviço de rodo-ferroviação, vencer um grande inimigo que é a imensidão territorial do Brasil.

Ainda agora vêm de ser divulgados os dados referentes à marcha dos trabalhos para a articulação ferroviária do país, e isso testemunha eloquentemente a visão com que o chefe da nação situa e enfrenta os nossos grandes problemas.

A ligação entre a Estrada de Ferro Central do Brasil e a E. F. Leste Brasileiro está apenas por quinhentos e quarenta e dois quilômetros, distribuídos por cinco etapas. Até 1930 foram construídos 114 quilômetros des-

sa extensão. Em 1940 a Inspectoria Federal de Estradas, que atualmente se denomina Departamento Nacional de Estradas de Ferro, empreendeu a reconstrução de ambos aqueles trechos. Destarte, a Central do Brasil terminou os estudos dos 250 quilômetros de Monte Azul a Montes Claros, dos quais mais de 60 estão prontos para o assentamento de trilhos. Os trabalhos se processam com celeridade e, assim sendo, em meados deste ano, de acordo com as determinações do presidente Vargas e do ministro Mendonça Lima, será inaugurada toda a linha em agosto de 1943.

Apesar das dificuldades decorrentes da guerra e mesmo devido à natural complexidade do assunto, dentro de pouco tempo poderemos ir até o extremo Norte do país por via férrea. Com isto conquistaremos duas coisas ao mesmo tempo: aproximaremos os brasileiros de norte a sul e valorizaremos as terras por onde as fitas de aço passarão. Há mais. Com isso aproveitaremos mais as riquezas em amplas e férteis regiões que se povoam e prosperam, rasgando novos horizontes e núcleos de população e produção na indústria, na lavoura e na pecuária. No dia em que tal se der — e ele está bem próximo — podemos estar certos que é mais um cometimento de alto valor que devemos ao presidente Getúlio Vargas, a quem a nação deve tantos e tão inestimáveis serviços, merecendo, portanto, as palmas de todos os brasileiros.

Felizmente já findou o reinado de Momo, e não vivemos mais de fantasias, de sonhos e de loucuras. Pensemos, pois, na realidade do presente e volvamos as nossas vistas para o labor que antes já nos absorvia.

\* \* \*

O Carnaval este ano, naturalmente, senão em afluência de povo, que nesta cidade foi extraordinária, principalmente no segundo dia, perdeu, tanto na rua como nos clubes, aquele esplendor de luzes e fantasias doiradas dos anos anteriores, aquela alegria estufante, aquela vontade louca de se expandir cantando, gritando e gargalhando num turbilhão de gente feliz, esquecida por completo das agruras da vida.

\* \* \*

Tudo isso era, antes, o reinado da Folia. Os clarins anunciavam aos quatro ventos, com sons agudos, a chegada do soberano mais popular e querido na terra. O povo, então, acorria ao seu encontro, ouvindo o apito ordenando evoluções, prestava ao rei bizarro e folgado a sua grande homenagem de simpatia e solidariedade, ao som da cuíca, do pandeiro, do reco reco, do tamborim...

Eram três dias de deslumbramentos, três dias de liberdade, de conquistas, de loucuras, de sonhos doirados, de ilusões...

\* \* \*

Hoje, tudo já acabou. Tudo é cinza e nada mais. Foi-se o efêmero reinado de Momo, o rei nado do pandemônio.

Pensemos, pois, na

(Conclue na 2ª página)

Silvino Silveira

Está anunciada para amanhã a reabertura das aulas das escolas primárias. São os grupos de crianças, na mais comunicativa alegria, que vão em demanda dos estabelecimentos de ensino, na doce expectativa de se tornarem úteis à Família, à Sociedade e à Pátria. São os irrequietos pardais que se congregam à sombra de frondosa árvore, na mais eloquente das solidariedades.

Sem maiores comentários, para maior esclarecimento do interesse que o Estado Nacional, sob a orientação suprema do sr. Getúlio Vargas, tem demonstrado na solução do problema educacional, vejamos alguns dos dispositivos da Carta Magna de 10 de novembro de 1937:

Art. 127 — "A infância e a juventude devem ser objeto de cuidados e garantias especiais por parte do Estado, que tomará todas as medidas destinadas a assegurar-lhes as condições físicas e morais de vida e de harmonioso desenvolvimento das suas faculdades.

O abandono moral, intelectual ou físico da infância e da juventude importará falta grave dos responsáveis por sua guarda e educação, e cria ao Estado o dever de providências de conforto e dos cuidados in-

dispensáveis à sua preservação física e moral.

Aos pais miseráveis assiste o direito de invocar o auxílio e proteção do Estado para a subsistência e educação da sua prole".

Transcrevamos o art. 129: "A infância e a juventude, a que faltarem os recursos necessários à educação em instituições particulares, é dever da Nação, dos Estados e dos Municípios assegurar, pela fundação de instituições públicas de ensino em todos os seus graus, a possibilidade de receber uma educação adequada às suas faculdades, aptidões e tendências vocacionais.

O ensino prevocacional e profissional destinado às classes menos favorecidas é, em matéria de educação, o primeiro dever do Estado. Cumprir-lhe dar execução a esse dever, fundando institutos de ensino profissional e subsidiando os de iniciativa dos Estados, dos Municípios e dos indivíduos ou associações particulares e profissionais.

E' dever das indústrias e dos sindicatos econômicos criar, na esfera de sua especialidade, escolas de aprendizes, destinadas aos filhos de seus operários ou de seus associados. A lei regulará o cumprimento desse dever e os poderes que caberão ao Estado sobre essas escolas, bem como os auxílios, facilidades e subsídios a lhes serem concedidos pelo poder público".

Vejamos o que diz o art. 130: "O ensino primário é obrigatório e gratuito. A gratuidade, porém, não exclui o dever de solidariedade dos pais para com os mais necessitados; assim, por ocasião da matrícula, será exigida aos que não alegarem, ou notoriamente não puderem alegar escassez de recursos, uma contribuição módica e mensal para a caixa escolar".

Finalizemos com a transcrição do art. 131: "A educação física, o ensino físico e o de trabalhos manuais serão obrigatórios em todas as escolas primárias, normais e secundárias, não podendo nenhuma escola de qualquer desses graus ser autorizada ou reconhecida sem que satisfaça aquela exigência".

### CORTES E

#### RECORTES

Ha pessoas que sentem fortes receios, quando se manifestam certos fenômenos naturais, como, por exemplo: os trovões e os vendavais. Este temor é denominado "astrofobia". Como se sabe, a palavra grega fobia significa horror, medo.

\* \* \*

O motivo das lagostas viverem no fundo das águas é serem seus corpos demasiado pesados, para poderem nadar.

\* \* \*

O primeiro serviço de correio aéreo, estabelecido no mundo, inaugurou-se experimentalmente em 15 de maio de 1918, entre Nova York e Washington.

BEXIGA, RINS, PROSTATA  
URETHRA, DIATHESE URICA  
E ARTHRITISMO  
**UROFORMINA**  
DE GIFFONI  
ANTISEPTICO-DESINFECTANTE E DIURETICO

Lavoura  
para aquisição de  
NOVA Iguaçu



**Para Você,  
Garota Bonita!**

**Professorinha...**

Crônica de SARITA

Professorinha de escola rural... Moça bonita que se levanta mais cedo do que o sol, que segue pelas estradas úmidas de orvalho, rumo à casinha branca de cal, onde a molecada das fazendas vizinhas forma uma fila de farrapos, remedos e barrigas arredondadas de anquilôstomo...

— Menino! Eu já disse para você tomar remédio! Heroína obscura de todos os dias, mocidade crucificada, mãe prematura de filhos alheios, que espeta no ar sonolento das classes preguiçosas, num gesto-simbolo, contra o analfabetismo, uma régua de pau...

— Vamos! Abram o livro!... Moça bonita de olhos sonhadores e taciturnos que sonha romances tropicalíssimos, envenenados pelo mormaço perigoso que se infiltra no sangue, que mexe nos músculos, que vibra na carne, que canta na alma, que embala nas noites compridas, povoadas de zumbidos dos pernilongos...

Parece-me ver, ante a carteira, o vulto moreno, de olhar quente, brilhando, a voz macia, cansada, perguntar um pouco de taboada:

— Um e um? E, num recolhimento demorado, íntimo, assim como quem sonha acordado, ela vê o jardim, a banda que toca no jardim e o namorado.

Professorinha bonita, heroína obscura de todos os dias, eu queria, mas queria mesmo, erguer uma estátua para você...

Para você... para mim... porque eu também já perguntei muitas vezes:

— Um e um?

**Conselhos de Beleza**

**JOELHOS MACIOS** — Escove-os todos os dias com sabão e água quente, depois faça-lhes uma massagem, com o seguinte: lanolina, 20 gramas; vaselina, 20 gramas; cânfora, 5 gramas; extrato fluido de hamamelis, 2 gramas. Em poucos dias toda a rugosidade terá desaparecido.

**O VALOR DO LIMÃO** — Os trabalhos domésticos prejudicam as mãos, especialmente quando se fazem os serviços de cozinha. Para esse inconveniente basta o seguinte tratamento: duas colheres das de sopa de glicerina e o suco de meio limão.

**D. Adelina Filizola  
Gomes**

Depois de longo período de sofrimentos, veio a falecer á tarde do dia 9 do corrente, em sua residencia, na rua Aimoré, 190, apartamento 103, na Penha, a exma. sra. d. Adelina Filizola Gomes, esposa do fiscal da Policia Civil, sr. Reginaldo Gomes, e irmã do nosso companheiro de trabalho, sr. Sila Filizola.

O passamento dessa estimada senhora, aos 37 anos de idade, causou profundo pesar no circulo de suas relações, onde a extinta, pelos seus dotes de coração, gozava de inumeras amizades.

Seu enterro verificou-se á tarde do dia seguinte, no cemiterio de Inhauma, acompanhando o seu corpo, que repousa na sepultura 46.358, Q. 49, grande numero de pessoas amigas da familia enlutada.

Sobre ela viam-se corôas e flores naturais, que diziam, de modo muito expressivo, da ultima homenagem de todos aqueles que realmente estimavam a falecida.

**Farmácias de plantão**

Farmacia Fluminense — Rua Bernardino Melo, 2085. Telefone, 20.

Farmácia Santo Antonio — Praça 14 de Dezembro, 52-A. Telefone, 12.

**HORA DE NOVA IGUASSÚ**

Diariamente, das 10 às 11 horas, na RADIO SOCIEDADE FLUMINENSE

**Miguel Pereira**

**SOCIEDADE AMIGOS DA AMERICA**

O sr. General Manoel Rabello, Presidente da Sociedade Amigos da America, solicita ás pessoas que honraram aquela entidade com sua valiosa adesão, por meio de cartas e telegramas, que, por meios de organização dos serviços de secretaria e tesouraria, tenham a gentileza de preencher propostas impressas, nas quais declararão: — nome por extenso, nacionalidade, profissão, residencia, local de trabalho e quota de contribuição.

Os referidos impressos devem ser procurados no Banco do Brasil, com o representante da Sociedade, funcionário da que le estabelecimento, — sr. Alceu Kremer Pinto Dias.

(ass.) General Manoel Rabello.

**ESPORTES**

Está em organização uma liga de esportes, com a finalidade de incrementar a cultura física e proporcionar a realização de campeonatos entre as entidades esportivas que a ela se filiareem. Na reunião preliminar para fundação da nova instituição foi nomeada uma comissão para elaborar os estatutos.

**NOMEAÇÃO**

Foi recebida com muito agrado a nomeação do diretor do Ginásio Miguel Pereira, sr. Edgard da Silveira Cravo, para prof. da Escola Profissional Ferroviária de Governador Portela.

(Do correspondente)

**ANUNCIO** é, antes de tudo, instrumento; não deve sair desse terreno.

**CAL VIRGEM**

A preços módicos, atendo a pedidos de cal virgem fresca, ótima, despachada de Barroso, em sacos de papel, vagão de 12.000 quilos. Pó de pedra com brilho, das cores vermelha, rósea, amarela e cinzenta, para revestimento de predios.

**TANCREDO L. BRAGA**

AV. 7 DE SETEMBRO, 650-TEL. 2595-JUIZ DE FÓRA-MINAS

**Curiosidades**

É conhecido pelo apelido de "ano sem verão" o ano de 1816, nos EE. Unidos, pois que nevou durante todos os meses do verão!

Uma observação demonstrou que as folhas de chá, colhidas pela manhã, têm melhor sabor do que as que são colhidas á tarde.

O uso do couro na fabricação de objetos remonta a tempos muito antigos. Já os egípcios conheciam a maneira de tratá-lo, e, na China, têm-se descoberto pedaços de couro de mais de 3.000 anos.

**PACIENCIA** e sucesso caminham sempre paralelamente.

**INDICADOR PROFISSIONAL**

**MEDICOS**

**DR. HUMBERTO GENTIL BARONI** — Clinica Medica — Av. Nilo Peçanha, 134 — Tel. 310 — Nova Iguaçu.

**DR. ADOLPHO BRANDAO FILHO** — Clinica Medica — Vias urinarias — Av. Rio Branco, 128 — 5º andar, s. 501 — (Ed. Assicurazioni) — Tel. 1409 — 2ª, 4ª e 6ª — das 14 às 16 horas — Rio.

**DR. DOMINGOS DE BARROS RAMOS** — Clinica Medica — Doenças do Aparelho Genito Urinario — Av. Rio Branco, 108, S. 401 — Ed. Martinelli — Tel. 42-6385 — Res. R. 24 de Maio n. 1257 — Tel. 29-6579 — Rio.

**ADVOGADOS**

**DR. PAULO MACHADO** — Advogado — R. Getulio Vargas, 87 — Fone: 282 — Nova Iguaçu — 2ª, 4ª e 6ª, das 4 às 6 — R. da Quitanda, 19, 1º andar, S. 1 — Tel. 42-3264 — Rio.

**DR. ORLANDO MONIZ DIAS LIMA** — Advogado — Res.: Alfredo Soares, 123 — Tel. 250 — Nova Iguaçu.

**JOSE BASILIO DA SILVA JUNIOR** — Advogado — Escritório: R. da Quitanda, 50, 1º andar, S. 1 — Tel. 43-6648 — Res.: R. Senador Furtado, 116, apto. 105 — Tel. 28-7292.

**DENTISTAS**

**LUIZ GONÇALVES** — Cirurgião Dentista — Diariamente das 8 às 18 horas. R. Bernardino Melo, 2139 — Tel. 314 — Nova Iguaçu.

**DR. PEDRO SANTIAGO COSCIA** — Cirurgião Dentista — Raio X — Edifício Ouveador — R. Ouveador, 169, 8º andar, sala: 811 — Tel. 43-6503 — Rio.

**TABELIÃES**

Cartorio do 7º Ofício de Notas — **JOAO BITTENCOURT FILHO** — Oficial do Registro de Titulos e Documentos — R. Dr. Getulio Vargas, 218 — Tel. 277 — Nova Iguaçu.

**CARTORIO DIRCEU PILLAR GONÇALVES** — Nilopolis — 7º D. do Município de N. Iguaçu — (Antigo Costa Madeira) — R. Mario Monteiro, 114 — Tabellão e Escritório do Registro Civil.

**DESPACHANTES**

Escritório Técnico Comercial — **SANTOS NETTO** — (Contador e Despachante Oficial) — Serviços comerciais em geral — R. Dr. Getulio Vargas, 42 — Tel. 208 — Nova Iguaçu.

**ANTONIO CIANI** — Despachante Oficial da Prefeitura — R. Marechal Floriano, 2039 — Tel. 226 — Nova Iguaçu.

**JOSE CARLOS DIAS DE CASTRO** — Despachante Oficial do Estado — R. Marechal Floriano, 2039 — Tel. 226 — Nova Iguaçu.

**OCTACILIO ACCIOLY AMORIM** — Despachante Municipal — Trata de licenças na Prefeitura e nas Coletorias. — Marechal Floriano, 2035 — Tel. 285 — Nova Iguaçu.

**MARINHO MAGALHAES** — Despachante Oficial da Policia. — Trata de todo serviço administrativo desta repartição. — R. Dr. Getulio Vargas, 20 — Tel. 316 — Nova Iguaçu.

**LUIS F. SOARES** — Desp. Oficial da Prefeitura — Trav. Manoel Corrêa, 106 - Sob. CAXIAS

**Anuncios neste Indicador**

Preço por linha — Cr\$ 0,60



# HOSPITAL DE IGUAASSU'

Relatorio do ano de 1942 apresentado á Mordomia pela provedora d. America Xavier da Silveira

(Conclusão)

## AGOSTO

O sr. Antonio de Oliveira Carvalho foi o 8º Mordomo a entrar em exercicio. A arrecadação de sua gestão foi de Cr. \$ 15.560,60, tendo as despesas atingido Cr. \$ 15.305,90, donde resultou um saldo de Cr. \$ 254,70.

No mês de agosto foi recebida a subvenção do Estado, relativa ao segundo semestre.

Ainda na gestão desse Mordomo foram compradas roupas brancas, importando essas compras em Cr. \$ 1.005,00.

## SETEMBRO

O Mordomo do mês de setembro foi o sr. Sebastião Herculanio de Matos. Atendendo a que, nesse mês, a arrecadação não atingiu a previsão da receita, possível não lhe foi a realização de despesas extraordinárias. Preciso, entretanto, não foi fazer a supressão de qualquer despesa normal, as quais foram atendidas, resultando ainda um saldo de Cr. \$ 72,90.

Não passou, entretanto, essa gestão sem uma realização digna de nota. É que foram registados os novos Estatutos, os quais, assim, tomaram as características que lhes dão valor legal.

## OUTUBRO

O sr. Angelo Di Gregorio foi o decimo Mordomo a entrar em exercicio. Sua gestão foi também util á nova administração desta Associação. Encontrando o caminho já bastante aplainado, não teve muito o que realizar com os recursos normais do período de sua gestão. Não deixou, por isso, de seguir o ritmo das gestões anteriores. Todos os serviços foram atendidos em suas necessidades com absoluta regularidade, tendo ainda melhora-

do a montagem do Laboratorio. A arrecadação do mês superou a previsão da receita em Cr. \$ 625,50, tendo sido apresentado um saldo de Cr. \$ 136,40.

## NOVEMBRO

O sr. Manuel de Souza Coelho foi o Mordomo do decimo primeiro mês do ano. Suplente, foi chamado a assumir o exercicio em virtude do Mordomo sr. Pantaleão Rinaldi não o ter feito.

Nesse mês a arrecadação atingiu Cr. \$ 19.097,70, superando em Cr. \$ 5.980,00 a previsão da receita. Com essa diferença disponível facil foi ao Mordomo emprender varias realizações, no sentido de melhor aparelhar o Hospital e a fim de poder dar amplo desempenho aos seus objetivos. É assim que ampliou a montagem do Laboratorio, adquiriu uma nova enceradeira elétrica e comprou passadeiras de borracha para todo o Hospital, providencia que é digna de justos aplausos, pois que veio proporcionar o meio de mais perfeito ser o silencio, tão necessario aos doentes internados.

Um dos motivos do "supervit" acusado foi o recebimento da Subvenção do Estado, relativa ao terceiro trimestre do ano.

O saldo acusado foi de Cr. \$ 203,10.

## DEZEMBRO

Encerrou-se o primeiro ano da nova administração desta Associação de Caridade com a gestão do Mordomo sr. Ernesto Moreira, que se empenhou em atender ás necessidades de todos os serviços, dando a cada um o indispensavel para os tornar melhores e mais efficientes. O seu trabalho foi mais de retoque do que de iniciati-

vas e nem por isso, entretanto, menos merito apresenta a sua gestão.

A arrecadação atingiu Cr. \$ 15.243,40. Superada foi a previsão da receita em Cr. \$ 2.126,70. Feitas todas as despesas, o saldo acusado foi de Cr. \$ 682,30.

Da perfunteria análise da gestão de cada Mordomo resulta claro e inquestionavel o exito integral que obteve a Mordomia no seu primeiro ano de administração. Para essa vitória alcançada, entretanto, além do trabalho dos senhores Mordomos, muito colaborou a administradora sra. Maria de Souza Araujo, cuja dedicação constitue um dever ressaltar.

Rehabilitados os serviços do Hospital, não quer isso dizer que concluida esteja a tarefa da Mordomia, por isso mesmo que a mais ardua agora é que se apresenta a oportunidade de ser encetada. Torna-se premente a ampliação dos serviços que presta o Hospital á população pobre do Municipio. E assim é que urge ser colocado o Hospital em condições de poder atender aos doentes menores, que, por não possuir enfermaria especial, não os pôde receber. Nesse sentido é que a Mordomia precisa mobilizar os seus esforços, toda a sua boa vontade.

Cabe-me o dever de ressaltar a valiosa cooperação da Prefeitura Municipal desta cidade, sem a qual esta Associação de Caridade não poderia realizar nada do que realizou, muito embora a dedicação e o esforço da Mordomia.

Cumprida a determinação constante do art. 20, nº. 4, dos Estatutos, aguardo o pronunciamento da Mordomia.

Nova Iguaassu', 5 de Fevereiro de 1943.



# EDITAL

Extrato do Edital de segunda praça, com o prazo de 20 dias

O doutor Luiz Miguel Pinaud, Juiz de Direito da Vara Cível desta Comarca de Nova Iguaassu', Estado do Rio de Janeiro, por nomeação na forma da lei, etc.

Faz saber, que no próximo dia 16 de março do corrente ano, ás quatorze horas, no Edifício do Forum desta Comarca, serão vendidos em segunda praça, por preço não inferior ao da avaliação, os bens penhorados a Aurino Sá Freire de Santana, na ação executiva que lhe move o Dr. Rubens Stuckenbruck, bens esses constantes do seguinte: Predio e terreno á rua Cameron nº. 108, em Retiro, 1º. distrito deste Municipio, o predio coberto de telhas, construído de pedra, cal e tijolos e o terreno medindo

dez metros de frente, igual largura na linha dos fundos, por quarenta metros de extensão da frente aos fundos, avaliados em dez mil cruzeiros, e se não houver licitante, serão os mesmos imóveis postos em leilão. Melhores esclarecimentos constam do Edital afixado na porta do Edifício do Forum desta Comarca. Nova Iguaassu', 16 de fevereiro de 1943. Eu, *Roseo Deoclecio Pontes*, Escrivão substituto o subscrevi. (a) *Luiz Miguel Pinaud*.

3 - 3

**A**SSINAR o jornal da terra em que se vive, é trabalhar pelo progresso dessa mesma terra.

## Coisas caseiras

Para preparar cola para marmore, em 100 gramas de silicilato de potassa, juntam-se 10 gramas de polvilho e 20 gramas de queijo macio, seco, ralado.

Para que apareça como perfeito, o brilho dos espelhos que tenham arranhões, misture-se um pouco de vermelho inglês com o alcool com que se esfrega. Deixe-se secar e, logo, esfrega-se com uma camurça.

# INDICADOR COMERCIAL

### FARMACIAS

**FARMACIA E DROGARIA CENTRAL** - R. Marechal Floriano, 2194 - Tel. 16 - Nova Iguaassu' - Depositario dos Produtos Seabrina e Victory - Farmaceutico A. P. Guimarães Victory.

**HOMEOPATIA** - Cruzeiro do Sul - Faz Milagres... R. Marechal Floriano, 2356 - Tel. 262 - Nova Iguaassu'.

### NAO DESESPERE...

Ainda Ha Remedio! Na Drogaria Homeopatica - Cruzeiro do Sul - Encontrará a Salvação.

### Casas Funerarias

**CASA SAO SEBASTIAO** - Caixões e cordas - Osvaldo J. dos Santos - Av. Nilo Peçanha, 39 Tel. 283 - Nova Iguaassu'.

**CASA SANTO ANTONIO** - Serviço Funerario - Guilhermina Ferreira da Silva - R. Marechal Floriano, 2018 - Tel. 86 - Nova Iguaassu'.

### DIVERSOS

**MANDIOCA E AIPIM** - Compra-se qualquer quantidade, á rua S. Sebastião, 1695 - Fundos - Belford Roxo - Estado do Rio.

**RAPIDO IGUAASSU'** - Consertos de calçados em geral, com perfeição, etc. ALVARO S. CALIXTO & PAI - Av. Nilo Peçanha, 33 - Nova Iguaassu'.

**TINTURARIA NOVA ERA** - Lava, Ting e conserta roupa. Reformam-se chapéus - Atende-se pelo tel. 292 - Alvaro Robles Quintana - R. Marechal Floriano, 2175 - Nova Iguaassu'.

**DELFIN PEREIRA MONTENEGRO** - Construtor, Av. Santos Dumont, 626 - Tel. 69 - Nova Iguaassu'.

**ARTEFATO DE COURO** - Arreios para montaria, charrete, carroças e todos os pertences - Consertos em geral - Osmar F. Matta - R. Mal. Floriano 2319

**FOTOGRAFIA IGUAASSU'** - Lauro de Oliveira - Chamados a domicilio - Tel. 323 - Nova Iguaassu'.

**FERNANDO PRADO** - Por atacado e a varejo - Aguardente e todos os generos do País. - R. Bernardino Melo, 2321 - Tel. 306 - Nova Iguaassu'.

**A FUTURISTA** - Cabeleireiro, ondulações permanentes e perfumaria - Ayres Roza - R. Marechal Floriano, 2015 - Tel. 173 - Nova Iguaassu'.

**CIA. FRIGORIFICO IGUAASSU' S. A.** - Carnes e Produtos Derivados, Fri. Industrial. - Sede: Nova Iguaassu' - Est. do Rio - Tel.: Nilopolis, 2 - Escr. Rio - R. da Quitanda, 20, 8º andar. Tel. 42-1502.

### OFICINAS

**CUTELARIA MARANDOLA** - Anolam-se tesouras, navalhas, maquinas, bisturis, etc. Consertam-se vitrolas e oxida qualquer peça. - R. Mal. Floriano, 2019 - Nova Iguaassu'.

**OFICINA DE FERREIRO E BOMBEIRO HIDRAULICO** - Solda a Oxigenio - Benedito Barbosa - R. Barros Junior, 29 - Nova Iguaassu'.

### ANUNCIOS NESTE INDICADOR

Preço por linha - Cr\$ 0,60

# PREFEITURA MUNICIPAL DE NOVA IGUAÇU



## REQUERIMENTOS DESPACHADOS

1021, Nicoleta Carvalho Borges; 1240, Geraldo Fonseca; 1294, Joaquim Moreira da Silva; 1220, Antonio Carneiro dos Santos; 598, Moszek Fiszman; 589, René Salucio Pitanga; 544, José da Costa; 1187, Henedina de Souza Torres; 1292, Custodio de Souza; 1007, Manuel de Souza Barcelos; 632, Bernardina Lamouijer de Araujo; 1287, Macedo Serra & Cia.; 7253, Delfim Mauricio & Cia. Ltda.; 610, João Soares da Silva; 1280, Herman Hoffman; 1278, Adolfo Côrtes Filho; 551, Antonio Gonçalves Fraga.

Como requer, nos termos das informações.

1222, Orlando Justo da Costa; 1614, José Borges de Albuquerque; 956, Empresa de Terrenos Triangulo Ltda.; 957, Augusto Portugal; 954, João Sibanto Saes S. A.; 1596, Salomão Feldman; 64, João Martins Duarte; 865, Odilon Antunes; 1340, Elvira Chuf Carias e outro; 790, Virgilio Matias; 1003, Jaime Salustiano dos Santos; 1001, Walter Duarte da Silva; 1002, Joel Mendes Pereira Nunes; 1003, José Ernesto Freire; 1590, David Caetano Ferreira; 7328, José da Silva Ribeiro; 7228, Avelino José Bittencourt.

Certifique-se o que constar.

1359, João da Cunha Oliveira Rodrigues; 506, Franklin Alves Freixo; 1154, Tereza Beck; 1166, Antonieta Beriozi; 1502, José Macedo de Araujo; 1530, Antonio Candido de Almeida; 570, José Dias Pereira; 486, José dos Santos; 955, João Simplicio; 545, Antonieta Vital Guimarães; 225, Dagoberto Ribeiro Sobral.

Satisfaça a exigencia da D. de Fazenda.

7431, Manuel Luiz Rabelo Junior; 1343, Francisco Daniel Pinto; 6727, Cia. Materiais de Construção; 6721, Antonio Arruda.

Satisfaça a exigencia da D. de Engenharia.

1248, João Ferreira Guimarães; 1503, Gracinda de Jesus; 1595, Tereza Beck; 1469, Beatriz de Jesus; 1019, Manuel Simões Moraes; 1148, Artur da Silva Braz; 1249, João Ferreira Guimarães.

Quile-se preliminarmente com os impostos em débito.

1650, Cia. de Carris, Luz e Força do Rio de Janeiro; 631, Maria de Lourdes Nascimento Coelho; 1006, João Rocha da Silva; 1350, Odail Humberto; 1667, Cid Trigueiro Soares; 1463, Manuel Neves da Silva; 938, Manuel Lemos; 132, Geog Wilhelm Lambert Hamers; 372, M. L. de Azevedo & Cia. Ltda.; 648, Eduardo Vitor; 1709, Juan Abdo Guban; 1700, Francisco Pimenta S. Moraes; 1685, Carlos da Silva Lima; 1704, Antonio de Sá Bittencourt; 1691, Adio Vieira; 1679, Acacio & Cunha; 1711, Wilson Bittencourt; 1692, José Justino de Azevedo; 1693, Albino de Moraes; 1690, Angelo Antunes de Matos; 1710, Manuel Francisco Ferreira; 1707, João Batista; 1706, Abilio Augusto Dias; 1549, 1673, 1674 e 1675, Cia. de Cigarros Souza Cruz; 498, Elza Coelho da Silva; 1714, Irmãos Breves; 1716, Sociedade Citricola Comercial Ltda.; 1705, Pantaleão Rinaldi & Cia.; 702, Manuel Pinto; 1565, Fernando Gonçalves Almeida; 1620, Acacio Pereira Pinto; 1701, Damato & Irmão; 1712, José Marques; 1663, José Macedo de Araujo; 1649, José Januario de Castro; 1619, Alberto Coccoza S. A.; 1665, Valentin Ferreira Guimarães; 1659, Nestor Pereira dos Santos; 1666, J. Guimarães & Filho; 1668, Miguel Menezes Barbosa; 1655, Paulo Moreira da Silva; 1630, Sebastião Barbosa Borges; 1632, José Xavier de Mendonça; 1643, Eutiquio Sampaio; 1631, José Maciel de Mendonça; 1633, Cesar Augusto Henrique; 1637, Souza Matos & Cia.; 1638, Felipe Pereira de Brito; 1634, João R. Cardoso; 1664, Geraldo Torres & Cia.; 1598, Marcos Pedro; 1642, José Alves da Silva; 1641, Serafim José Ribeiro; 1635, José de Oliveira da Costa Ferreira; 1640, José Maria Pereira; 1661 e 1662, Gonçalves Pereira & Costa; 1652, Bernardino José Ferreira; 1658, Vital Valadares; 1656, Empresa Hidro Técnica Ltda.; 1660, Arnaldo Augusto Queijo; 1648, Carlos Alexandre; 1653, Alcides Aranda; 1654, Augusto dos Santos; 1657, Cia. Deodoro Industrial; 1644, 1646, 1647 e 1645, Cia. Progresso Industrial do Brasil; 1636, S. A. Martuscelo; 1579, Mario Pereira Marques; 1548, Leopoldo & Julio Berkowitz; 1547, Julio Berkowitz; 1567, Waldemar Miranda Couto; 1552, Joaquim da Silva Oliveira; 1558, Navarro &

Gojzalez; 1559, Adelino de Jesus Afonso; 1563, José de Barradas Macedo; 1564, Gabriel de Souza Amaral; 1562, João Batista Pinto; 1561, Afonso Gomes Dias; 1560, Anie Bulcão; 1580, Manuel da Silva Falcão; 1703 e 1578, Carmine Papaleo Montouira; 1583, José Macedo de Araujo; 1579, João Verissimo da Cunha; 1577, E. N. Dib & Filho; 1576, Washington de Souza Dantas; 1581, J. D. Debli; 1568 e 1575, Cia. Antartica Paulista S. A.; 1571, Mario Pereira Marques; 1573, Candido Marinho; 1572, Joaquim Miguel; 1543, Manuel da Silva; 1244 e 1245, Francisco Batista; 1048, Admed Maluf; 861, Hassen Salim; 707, Murias & Cia.; 1532, Cia. Frigorifico Iguassú S. A.; 1507, Emilio Jansen Ferreira; 1510, Jacomo Gavazzi; 1511, Assenção & Gomes; 1508, Celso de Moraes Maciel Didier; 1514, Cia. de Cigarros Souza Cruz; 1509, Celso de Moraes Maciel Didier; 1505, Pacheco Ferreira & Cia.; 1517, Oto Francisco de Paulo; 1518, Manuel Joaquim Rosa; 1516, Eliseu Vitorio; 1504, José Simões; 1506, Soares Pinto & Cia.; 1536, Roderigo Borges de Menezes; 1534, Rodrigues & Adelino; 1537, Sebastião Ribeiro Tavares; 796, José Habib Kabbaz; 1338, Frida Gerstler; 1477, Firmino dos Santos; 1622 e 1467, Ernesto Moreira; 1238, Artur Silva; 1333, Karklins Karlis; 1235, Antonio de Almeida Lima; 1234, Angelo Lauria Filho; 1251, Origenes Pinto de Araujo; 1501, Perla Sznajderman; 1513, José Visconti; 1523, A. Lima & Cia.; 1555, Carlos Augusto de Aguiar; 1553, Lionel Pinto de Oliveira; 1554, Leopoldo Machado Barbosa; 1556, Avelino Soares dos Santos; 1557, Manuel Pinheiro; 1623, Alberto Alves de Almeida; 1606, Agostinho Marçal Gomes; 1617, João da Luz; 1621, Embaixada Portuguesa; 1618, Cia. Ultra Gaz S. A.; 1629, J. A. Pacheco; 1615, Fernando Alves Barbosa Prado; 1628, Alberto Coccoza; 1616, Otavio Januzzi; 1582, Antonio Joaquim Gonçalves; 1602, Julio Rabelo Guimarães; 1600, Manuel Batista de Souza.

Como requer.

## Caxias

201, Estamparia Leão S. A.  
Como requer, nos termos das informações.

137, Waldemar José de Araujo; 199, Emp. Melhoramentos de Caxias Ltda.; 188, Guilherme & Melo; 63, Manuel Roque Alves; 2440, Antonio Pereira da Silva.  
Como requer.

505, José Rebelo; 413, José Ribeiro de Melo.  
Certifique-se o que constar.

1448, José dos Santos Viana.  
Autorizo o pagamento.

150, Empresa de Melhoramentos de Caxias Ltda.  
Autorizo a aquisição e a execução das obras necessárias à construção da nova galeria.

## Vila Meriti

90, Jeronimo Andrade.  
Autorizo o pagamento.

663, José Monteiro Carneiro; 295, Antonio José da Costa; 48, Rachid Raad Tannure; 507, Belarmino Manuel da Silva; 670, Herdeiros de Tomaz de Souza Peixoto e outros; 500, Oscar Pimenta Soares.  
Certifique-se o que constar.

2134, Daniel de Moraes Carneiro.  
Como requer, em face das informações.

230, Josino Rodrigues da Fonseca; 64, Rosalina Clara da Silva Vieira.  
Satisfaça a exigencia da D. de Fazenda.

347, Manuel Silveira de Melo; 86, Joaquim Rodrigues do Couto; 518, Amaro Paulo.  
Satisfaça a exigencia da D. de Engenharia.

269, José Niemecio; 14, Alipio Zuzarte Braga; 237, Julio Cunha Barbosa; 106, João Ramos.  
Como requer.

## CORREIO DA LAVOURA

ÓRGÃO INDEPENDENTE

Registrado, de acordo com o decreto federal n. 24.776, de 14 de julho de 1934, no Cartorio do 7º Ofício de Notas.

Fundador:

Silvino de Azeredo

Publica-se aos domingos

### ASSINATURAS:

Ano	Cr\$ 15,00
Semestre	» 8,00
Trimestre	» 5,00
Num. avulso	» 0,30
N. atrasado	» 0,40

### ANUNCIOS

Preço por centimetro:

1ª pagina	Cr\$ 2,00
Pag. impares	» 1,50
» pares ou indeterminadas	Cr\$ 1,00

Publicações a pedido, preço por linha: Cr\$ 0,60

Para anuncios a longo prazo, descontos especiais.

Toda correspondencia sobre anuncios deve ser dirigida á gerencia deste jornal.

Rua Bernardino Melo, 2075  
TELEFONE, 180

NOVA IGUAÇU - E. DO RIO

## A cultura da mandioca no Brasil

No ano passado, a área de cultura de mandioca em nosso país era de 140 mil hectares. A produção alcançava a cifra de 5.000.000 de tons.

### FRACOS E ANÊMICOS!

Tomem:

**VINHO CREOSOTADO SILVEIRA**

Empregado com êxito nas:

- Tosses
- Resfriados
- Bronquites
- Escrofulose
- Convalescências

VINHO CREOSOTADO É UM GERADOR DE SAÚDE

## Importante!

LEIA O NOSSO INDICADOR COMERCIAL E PROFISSIONAL. NÊLE VOCÊ ACHARÁ O TELEFONE DO SEU MEDICO, DO SEU DENTISTA, DO SEU ADVOGADO, DO SEU DESPACHANTE E DAS MELHORES CASAS COMERCIAIS, CAPAZES, PORTANTO, DE ATENDER A SEU PEDIDO PRONTAMENTE!

NOS CASOS DE BLENORRAGIA É O

**APIOGON**  
LIQUIDO

UM PODEROSO AUXILIAR CONTRIBUINDO PARA UM RÁPIDO TRATAMENTO.

C. POSTAL, 1861 - SÃO PAULO

AG. PETTINATI

## Caixa Econômica Federal do Estado do Rio

### CARTEIRA HIPOTECÁRIA

Torna-se público que os empréstimos hipotecários serão, doravante, processados com a máxima rapidez, podendo ultimar-se no prazo de trinta dias.

As reclamações contra quaisquer demoras devem ser encaminhadas ao Diretor da Carteira Hipotecária, rua Aurelino Leal n.º 14, Niterói.

### Falencia de Domingos da Mota

Nova Iguaçu

#### AVISO DE LEILÃO

Bento Soares de Vasconcelos, porteiro dos auditórios do Juízo de Direito da Vara Cível da Comarca de Nova Iguaçu, avisa a todos os interessados que, devidamente autorizado por alvará do MM. Dr. Juiz, venderá em publico leilão os bens da massa falida de Domingos da Mota, no dia vinte e três de março fluente, às treze horas, no estabelecimento do talido à Avenida Mineira n.º 613, em Belfort, no 4.º distrito do Município, constando ditos bens de generos alimentícios, moveis e utensilios, relacionados no auto de arrecadação existente nos autos. Nova Iguaçu, 4 de março de 1943.

Bento Soares de Vasconcelos  
(Porteiro dos auditórios)

### Liga Iguassuana de Desportos

#### Convocação

De ordem do sr. Presidente e de acordo com as disposições do novo Estatuto, convoco os srs. Presidentes dos clubes filiados e o sr. Delegado dos clubes da segunda divisão para uma Assembleia Geral, a realizar-se em 1.ª convocação às 20 horas do próximo dia 24 do corrente e em 2.ª convocação às 21 horas do mesmo dia, na sede social, com a seguinte ordem do dia:

a) Eleição do presidente e vice-presidente; b) eleição de 3 membros efetivos do Conselho Superior e 1 suplente; c) prestação de contas.

Nova Iguaçu, 12-3-1943.

SILA FILIZOLA - SECR. GERAL

## Esportes

### Torneio Interno de Basquete

E' a seguinte a colocação dos times que disputam o Torneio Interno de Basquete do E. C. Iguaçu, por pontos perdidos:

- 1º - Paraná, com 0 ponto.
- 2º - S. Paulo e Baía, com 1 ponto.
- 3º - Pará e Rio de Janeiro, com 2 pontos.

#### OS PROXIMOS JOGOS

Amanhã - S. Paulo x Baía e Pará x Rio de Janeiro.  
Sexta-feira - Paraná x Baía.

Nota - O time Espirito Santo, por declaração de seu capitão, desistiu de disputar o Torneio.

#### LANCE LIVRE

Sexta-feira - às 19,30 - Augusto Jambo x Frederico Bitencourt.

### Iguaçu convoca os seus atletas

A Direção Geral dos Esportes convida todos os atletas do clube para comparecerem em campo, na proxima quarta-feira, 17 do corrente, às 15 horas, a fim de tomarem parte no treino que será realizado nesse dia.

#### Radio inglês

Vende-se um Glastone de 5 valvulas com bateria nova de 6 volts, proprio para onde não ha electricidade. Preço pela metade do custo. Trata-se nesta redação. 2-3

Trabalhos graficos?  
Nas oficinas deste jornal.

## Filhos de Iguaçu P. C.

Resumo das resoluções aprovadas em reunião extraordinária, realizada em 12-3-943.

- Aprovar a ata da reunião anterior;
- conceder, a pedido, noventa dias de licença ao associado sr. Milton da Silva de Assunção, a contar de 1º do corrente;
- conceder, a pedido, exoneração do quadro social ao sr. Valter Macedo;
- tomar conhecimento do officio n. 94 - A. S. B. do sr. Prefeito Municipal;
- indeferir o pedido do associado Nilson de Oliveira, facultando-lhe, no entanto, recorrer em outras condições, conforme é do seu conhecimento;
- incluir no quadro social, como contribuintes, os srs. Jeronimo Ferraz de Almeida, Sebastião Silva, Nelson Novais, Eder dos Santos, Astolfo Sales Teixeira e, como aspirantes, Renato Marques Magalhães e Milton Rabelo Guimarães;
- suspender até ulterior deliberação a joia para novos associados;
- realizar a 14 do corrente (hoje), micareme infantil, das



### A' COLEGIAL

E' A MAIOR CASA DE UNIFORMES PARA TODOS OS COLEGIOS

Os uniformes são do melhor brim aqui que se fabrica no Brasil.

LARGO DE S. FRANCISCO, 38-40

### Comercio sericicola

No ano de 1941, o nosso país importou cerca de 210.346 quilos de seda animal, valendo Cr\$. . . 31.000.000,00; 7.015 quilos de manufaturas de seda, valendo Cr\$ 3.000.000,00. Toda essa importação pôde vir a ser dispensada, pois o nosso país é eleito para a sericultura.

15 às 18 horas, e á noite, das 19 às 23 horas, com o concurso do Star Jazz.

ALVARO VIANA - SEC. GERAL

### E. C. Iguaçu

#### RESUMO DOS ATOS DO SR. PRESIDENTE:

- Agradecer á comissão de carnaval pelo esforço e dedicação prestada durante estas festividades;
- agradecer a todos aqueles que contribuíram com o seu trabalho na ornamentação da sede social;
- agradecer a colaboração do sr. Otávio Soares, Comissario de Menores;
- ceder a sede social do clube ao sr. Eugenio Beauvallet, ás 20 horas de hoje, para um programa especial de estudio;
- conceder demissão, a pedido, ao socio sr. Meneval Scherckel de Melo e Silva;
- publicar o balancete da comissão de carnaval.

Nova Iguaçu, 12 de março de 1943.

NABOR GIAMMATTEY - 2.º SECRETARIO.

Trabalhos graficos?  
Na redação deste jornal

### MUITO CUIDADO

Quando comprar um terreno ou qualquer imóvel, exija do vendedor que lhe forneça uma CERTIDÃO NEGATIVA DO CARTORIO DE PROTESTOS DE TITULOS, sem o que, estará sempre sujeito a perigos e contrariedades que lhe ocasionarão maiores despesas e grandes preocupações.

CARTORIO DO 3.º OFICIO (Edifício do Forum) - Nova Iguaçu

## Ildefonso Neiva

(Sucessor de José Macedo de Araujo)

Peças e acessórios em geral para automóveis  
**Oficina mecanica**  
Moderno aparelhamento para solda  
a oxigenio

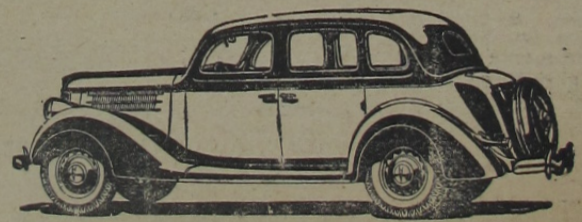

### POSTO DE LUBRIFICAÇÃO

Cargas e reformas de acumuladores - Rolamentos em geral  
AUTO SOCORRO DIA E NOITE

Secção de Acessorios: Tel. 244

Rua Marechal Floriano, 1694 - Nova Iguaçu - E. do Rio

## MOMKOPATNIA

1858  1942

### COELHO BARBOSA

ENCONTRADA EM TODAS AS PHARMACIAS E DROGARIAS DO BRASIL

Seus Laboratorios e Farmacia: R. Carioca, 32 Rio

# Correio da Lavoura

FUNDADO EM 22 DE MARÇO DE 1917

Red. e Oficinas: R. Bernardino Melo, 2075 — Tel. 180

Publica-se aos domingos

ANO XXVI

NOVA IGUASSÚ (Estado do Rio), DOMINGO, 14 DE MARÇO DE 1943

N. 1.356

## Aperfeiçoando o trabalho agrícola

O Ministério da Agricultura vem desenvolvendo intensa atividade no campo da transformação dos métodos atrasados e empíricos que sempre dominaram na lavoura nacional. No capítulo da mecanização da produção rural, os esforços do Ministério tem se revelado incontestavelmente eficazes, embora muito se precise ainda fazer para dominar a secular rotina. Nossa produção agrícola valeria o duplo, senão o triplo do que hoje vale, se dispuséssemos de uma lavoura amplamente servida pelos prestímos inestimáveis da máquina, desde a semeadura até a colheita. Mas teremos de fatalmente atingir essa etapa magnífica, porque o governo não esmorece e, dentro das possibilidades financeiras da Nação, tudo envia com esse objetivo. Importando arados, tratores e outros instrumentos de aperfeiçoamento do trabalho dos campos e vendendo-os ao lavrador pelo preço de custo e com outras facilidades, o Ministério da Agricultura promove o necessário estímulo para a transformação radical dos processos de plantio e colheita e está persuadido de que, prosseguindo nesse incitamento, aquela transformação se operará metodicamente, sem maiores dificuldades e da maneira mais completa.

## CULTURA DAS HORTALIÇAS

**ABOBORA** — A abobora, conquanto seja própria para se cultivar em grandes terrenos, pode também ser cultivada em pequeno espaço de terra.

Neste caso, faz-se pequena latada, ficando menos sujeita ao ataque dos insetos.

Semeia-se entre agosto e janeiro, deitando-se em pequena cova três sementes, cortando-se depois de nascidas as duas plantinhas mais fracas.

A cova deve ter 30 cms. de profundidade por 50 de diâmetro, devendo-se enchê-

la com terriço, ao qual se juntam 20 gramas de salitre do Chile e 60 gramas de superfosfato.

Póda.— Despontar a plantinha acima da 3ª ou 4ª folha, para obter dois ramos vigorosos, dirigindo-se em sentidos opostos.

Podam-se os ramos laterais acima da 5ª ou 6ª folha; desfrutam-se os ramos cujas flores vingaram, duas folhas acima da última fruta nova e removem-se todos os ramos improdutivo.

Regar copiosamente em tempo seco duas ou mais

vezes ao dia.

A abobora deve ser colhida com 10 a 15 cms. de pedunculo para que se conserve muito tempo.

As melhores variedades de abobora para a pequena cultura são: «abobora menina, verde», listada de amarelo, fruto oblongo em forma de pêra e a «moranga».

**CARÁ** — O cará distingue-se nas três variedades seguintes: o roxo, o branco e o amarelo.

Das três o mais preferido é o «cará branco», tanto o que dá debaixo da terra, chamado «cará barbado», como o trepador ou «cará do ar», vulgarmente conhecido por «cará do sapateiro», que são duas variedades do mesmo cará branco.

A plantação do cará deve ser feita de setembro a novembro. Planta-se cortando o cará em pedaços, a cada um dos quais se deixam dois ou três olhos da casca.

Abrem-se covas de 25 cms. de profundidade e largura, nas quais se enterram os pedaços do cará, com a parte da casca para cima.

Sua colheita se faz quando secam as suas ramas, logo após a eflorescência, o que se verifica pouco menos dum ano depois do plantio.

**BETERRABA** — Exige terreno regularmente adubado, bem lavrado, de modo a torná-lo perfeitamente solto. Pouca água porque em excesso concorre para o apodrecimento das raízes.

Semeia-se de maio a setembro, em covas de profundidade de 2 a 3 cms., conservando-se a distancia de 40 cms. duma linha á outra.

Colocam-se 2 a 3 sementes em cada cova. Nascida a planta, faz-se o desbaste, deixando-se, em cada cova,

**Não comprem caro!...**



**a Alfaiataria**

**GLOBO**

**VENDE**

**Uniformes**

**colegiais**

5 a 7 anos	Cr\$ 62,00
8 a 10	» 65,00
11 a 13	» 70,00
14 a 16	» 75,00
17 a 18	» 78,00

**Importante!**

O nosso brim aqui tem côr firme e não encolhe.

Temos sempre prontos em «stock» uniformes de 5 a 18 anos

**A maior e melhor casa de Nova Iguaçu**

Rua Marechal Floriano, 1968

Tel. 280 - Nesta cidade

## Tipografia do «Correio da Lavoura»

Executa-se com perfeição qualquer trabalho gráfico — Guias de Exportação e para aquisição de estampilhas nas Coletorias Federal e Estadual

RUA BERNARDINO MELO, 2075 FONE, 180 NOVA IGUASSÚ

## INDUSTRIA DO VIDRO

A industria de vidros, dado o seu extraordinário progresso nestes últimos anos, ocupa um lugar destacado entre as demais do nosso país. A produção total de vidros lisos e lapidados não excedia o total de 2.300 toneladas em 1930 e, atualmente, ultrapassa o de 66.500 toneladas, tomando-se por base a produção de 1940, que foi de 66.223 quilos.

**O PIQUIÁ** é uma das maiores árvores da Amazonia e tem como «habitante» as terras altas. Das amendoas dos seus frutos extrai-se uma ótima gordura, 60 a 70%, incolor, de gosto muito agradável, substituto para a manteiga de cacau e recomendavel para a fabricação de margarina, substituto da banha.

**A SÍFILIS**

É UMA DOENÇA GRAVÍSSIMA MUITO PERIGOSA PARA A FAMÍLIA E PARA A RAÇA. COMO UM BOM AUXILIAR NO TRATAMENTO DESESE GRANDE FLAGELO USE O

**ELIXIR DE NOGUEIRA**

A SÍFILIS SE APRESENTA SOB INÚMERAS FORMAS, TAIS COMO:



- REUMATISMO
- ESCRÓFULAS
- ESPINHAS
- FÍSTULAS
- ÚLCERAS
- ROZEMAS
- PERIDAS
- BARTROS
- MANCHAS

**«ELIXIR DE NOGUEIRA»**

CONHECIDO HÁ 65 ANOS VENDE-SE EM TODA PARTE.

**O TERRENO** que se destina ao plantio da figueira deve receber o mesmo tratamento aconselhado para as demais fruteiras, isto é, ser mobilizado de acordo com os ensinamentos agronomicos. O desenvolvimento e produção da planta serão tanto maiores quanto melhor for o seu preparo.

uma unica planta das mais vigorosas. A colheita deverá ser feita quando os tuberculos alcançarem a metade do seu desenvolvimento completo. Depois de colhidas são lavadas, cortando-se as ramas a 5 centímetros dos tuberculos.