

Correio da Lavoura

DIRETOR-GERENTE:
AVELINO DE AZEREDO

Fundador: Silvino de Azeredo

DIRETOR-SECRETÁRIO:
LUIZ DE AZEREDO

ANO XXVI

Nova Iguaçu (Estado do Rio), Domingo, 7 de Março de 1943

N. 1.355

GÊNEROS PARA O POVO

A instalação de oito postos de emergência em diversos bairros da Capital Federal, para a venda de gêneros de primeira necessidade, constitui um novo e interessante passo no caminho para a estabilização do custo da vida. Devemos considerar especialmente que eles não visam fazer concorrência ao comércio honesto bem entendido. Pois não se trata de vender gêneros abaixo do preço, prejudicando assim os negociantes estabelecidos; para os aludidos postos vigora a tabela oficial sem qualquer alteração. Acham-se eles, pois, diante do público, em igualdade de condições com o comércio particular.

Ora, sendo assim, poucos consumidores abandonarão os estabelecimentos em que estavam acostumados a comprar e onde além do mais sempre encontrarão maior variedade das mercadorias de que necessitam. Não os abandonarão, já se vê, desde que vendam pelo mesmo preço dos postos oficiais, e que é o preço legal. A função dos postos será destarte de certo modo educativa, suplementando a ação repressiva da fiscalização. Muitas pessoas deixam de apresentar queixa contra os burladores da tabela, por comodismo ou mesmo pelo temor de indispor-se com o seu fornecedor. Estas passarão a comprar seus gêneros nos postos oficiais, e a perda de freqüência contribuirá para reconduzir o negociante ao bom caminho.

(A. N.)

A LAPIS...

VERSOS SUAVES

Silvino Silveira

Ha determinados assuntos que preocupam a nossa atenção, de interesses vitais para o Estado do Rio de Janeiro, quer remotos, quer da atualidade, neste limitado espaço do CORREIO DA LAVOURA.

Problemas atinentes à alfabetização, à higiene popular, ao desenvolvimento de todas as nossas fontes produtoras, a construção de estradas de rodagem e à conservação das existentes...

Deixaremos, hoje, de parte, esses magnos assuntos, que muito nos empolgam. Acabamos de receber, seguidos de expressivas dedicatórias, "Encantamentos" e "Flores de Valença", livros de versos do sr. Nabor Fernandes, jovem poeta fluminense, a quem auguramos o mais ridente porvir.

Não temos preleção à crítica literaria, quase sempre demolidora, fulminante... salvo

raras exceções. Já esta folha, pela pena autorizada de Leonidas Bastos, em 1940, se manifestou sobre os poemas do vate valenciano.

O verdadeiro merito sente-se desconcertado diante da adulação; tem o seu orgulho e o seu pudor, como a castidade, — na afirmação de Ingenieros.

A arte, cultivada na prosa ou na poesia, para muitos não passa de um refugio aos desganhos da vida.

Os versos do sr. Nabor Fernandes são suaves, sonoros, de uma simplicidade encantadora, de inspiração espontanea.

O harmonioso, — o belo, o sublime, só o podemos sentir na convivência do harmonioso, do belo, do sublime.

Num dos melhores sonetos de "Encantamentos", intitulado "Nely", sua dileta primogenita, diz o poeta:

Vida que surge no meu lar risonho,
Dando mais vida à minha vida airosa...
Flor que se abre num jardim de sonho,
Sonho que embala esse botão de rosa.

Diz, mais adiante, num dos seus "sonhos de amor":

A Vida é sempre risonha,
Mormente quando se sonha
Um porvir cheio de Glórias,
Tendo nalma uma Esperança,
Tão meiga como a Bonança
Das virações transitórias...

E, ainda, com raro otimismo:

A vida é triste para quem é triste,
A vida é boa para quem é bom,
E nesta relação simples consiste
Toda a ciencia da vida e do "bom-tom".

Continue o sr. Nabor Fernandes a tanger as cordas da lira, nessa moral sadia, alegre e feliz, moral de Cristo, que deseja a alegria, que é incen-

tivo, e teme a tristeza, que é inibição e desanimo.

Registamos o nosso agradecimento.

O Ginásio Leopoldo

agradece e retribue as numerosas felicitações que continuam a ser enviadas a sua Diretoria.

Participa também:

1 -- O início, a 1º de fevereiro, das aulas do seu ótimo curso primário, cujo exame final dá direito à matrícula em QUALQUER GINÁSIO DO BRASIL;

2 -- que estão abertas as inscrições aos exames dos cursos oficiais de COMÉRCIO e GINÁSIAL;

3 -- que estão abertas as matrículas para todos os cursos oficiais: propedeutico, contador e ginásial.

O GINÁSIO LEOPOLDO orgulha os pais que nele mantêm seus filhos.

Prédio próprio à rua Marechal Floriano, 1074, nesta cidade

PARA UM mundo melhor

EXAMINADOR

Vale por um documento altamente ilustrativo das muitas razões que militam a favor da mais estreita colaboração entre o Brasil e os Estados Unidos, o discurso pronunciado pelo sr. Eric A. Johnston, presidente da Camara de Comércio dos Estados Unidos, no banquete que lhe foi oferecido pela Associação Comercial do Rio de Janeiro. O pensamento central desse homem pratico pode ser assim resumido: a guerra está fortalecendo de tal sorte os laços que unem os dois maiores países da America que a continuidade desse intercambio, na paz, permitirá a construção de um mundo melhor, mais justo e mais prospero para todos os homiens. "Com a conquista da vitória — afirma o sr. Johnston — é vital que não haja diminuição da nossa unidade. Lutamos não

somente para preservar nossas liberdades, mas igualmente pelo direito e pela oportunidade de construir um mundo melhor. O isolacionismo entre as Nações é impossível. A inter-independência economica das Americas e dos outros países é patente".

A dolorosa experiencia dos anos que precederam o atual conflito armado, quando o fascismo em sua criminosa politica guerreira utilizou a autarquia economica como meio de agresse, mostra a que ponto o isolamento economico entre as nações pode prejudicar todas as economias nacionais indistintamente.

Até as nações ricas e prosperas como os Estados Unidos tudo têm a lucrar com o desenvolvimento daquelas cujas riquezas em potencial representam, como no Brasil, uma formidável reserva para a reconstrução do mundo. O Brasil — adianta o sr. Johnston — necessita de capitais e assistencia técnica. Combine-se o capital e a técnica norte-americanos com os recursos e a mão de obra brasileira e ter-se-á plenamente assegurado o progresso ascelerado de toda uma vasta região da America. O sr. Johnston frisou claramente que o capital a que faz referencia é o de fomento economico e não o de exploração, pois aos Estados Unidos o que interessa é fomentar as riquezas do Brasil a fim de que os brasileiros disponham de maior poder aquisitivo e se transformem em melhores e mais prosperos fregueses da industria norte americana.

(Conclue na 3ª página)

CORTES E RECORTES

Uma companhia de transportes aéreos adotou, nos seus aviões, um duplo parabrisa, a fim de evitar a formação de camadas de gotas no interior, o que perturba a visibilidade ao aviador.

* *

O primeiro nome da Australia foi Nova Holanda. Foi-lhe dado pelos primeiros colonizadores holandeses, antes de o Continente passar para as mãos dos ingleses.

* *

Entre as povoações ciganas do Estado indio de Mendí, as jovens são vendidas pelo seu peso.

GRIPPE • NEURALGIAS • DORES EM GERAL
CALMANTINA
COMPRIMIDOS DE GIFFONI
ACTUAM SEM DEPRIMIR O ORGANISMO
FRANCISCO GIFFONI & CIA. — R. 1º DE MARÇO, 17 — RIO

EM VIDROS
E EM
ENVELOPES
DE 4
COMPRIMIDOS

Para Você, Garota Bonita!

O nosso amor

Crônica de SARITA

Um apartamento pequenino, nos grimpões de um arranha-céu.
...e o panorama impetuoso da cidade a desdobrar-se, lá no baixo, a perder de vista...
...e, à noite, o caleidoscópio multicolor dos cartazes luminosos, trepidos em cima de outros arranha-céus... Alguns litros debruçando-se de um jarrão mourisco.
Você... Você, meu querido, que tem mandinga no sorriso...
Você... e nosso amor!

A água de chuva na epiderme envelhecida

Faça ferver em 3/4 de litro de água de chuva, uma mão cheia de raízes de alteia, cortadas em pedacinhos miúdos. Deixe reduzir a 1/2 litro, tire do fogo e, quando morna, junte uma colher, das de sopa, de mel e igual quantidade de amido já diluído em duas ou três colheres, das de sopa, da infusão de alteia, morna.
Embeba, nessa solução, um pedaço de pano fino, velho e bem limpo, cubra o rosto e deixe durante meia hora; depois lave com água fresca, de preferência de chuva.

Culinárias

PESCADINHAS COM MOLHO DE MANTEIGA — Tome pescadinhas pequenas, lave-as, tempere-as com sal, cebola ralada e caldo de limão. Deixe "tomar gosto", passa-se em farinha de trigo e frite-as em azeite.
Devem ficar bem douradas.
A parte bata muito, uma boa colher de manteiga, junte caldo de meio limão, salsa finamente picada, sal e pimenta do reino e por último adicione uma gema muito esmagada ou passada por peneira; bata bem e sirva.

Modas

O ALGODÃO é o tecido preferido para os vestidinhos das meninas, na presente temporada. E mesmo para os vestidos de festa, ainda se usa o algodão em alegres estampados, em modelos de saias amplas, mangas franzidas e fôfas, enfeitados com ninho de abelha.

Para um mundo melhor

(Conclusão da 1ª página)

O presidente da Câmara de Comércio dos Estados Unidos é um homem de negócios, um homem pratico, portanto. E' sobretudo um homem que olha para o futuro com espirito realista e objetivo. No fundo, porém, as suas palavras são outra prova da admiravel unidade da nação norte-americana frente à guerra e à paz futura. Encerram a mesma mensagem de união e prosperidade que aquelas pronunciadas anteriormente pelo vice-presidente Wallace, quando chamou o seculo que começará depois da guerra, do "seculo do homem do povo". "Aqueles que ditarão a paz terão que pensar no mundo inteiro. Não poderá haver povos privilegiados.

A paz deverá significar um melhor nivel de vida para o homem do povo não apenas nos Estados Unidos e na Inglaterra, mas também na India, na China e na America Latina".

Farmácias de plantão

Farmácia Central — Rua Marechal Floriano, 2194. Telefone, 16.

HORA DE NOVA IGUASSU

Diariamente, das 10 às 11 horas, na RADIO SOCIEDADE FLUMINENSE

MAMÃE, DÁ-ME KOLYNOS!



De-lhos de pequenos, para que os seus dentes cresçam lindos e saos, e quando grandes lho agradecerão. Limpa, refresca e dá esplendor.



Trabalhos graficos? Nas oficinas deste jornal

Multado por não manter visível o certificado de seguro

O diretor da fiscalização do Ministerio do Trabalho, apreciando a deteza que lhe foi apresentada em termo de infração por uma firma desta capital, deu o seguinte despacho: "A firma não mantinha afixado em lugar visível, consoante determina a lei, o certificado de seguros contra acidentes do trabalho. O fiscal, lavrando o termo em apreço, limitou-se a cumprir seu dever, de acordo com o determinado na portaria ministerial de 20 de agosto de 1942. A' firma infratora impoñho a multa de Cr.\$ 200,00.

(Publicado no "Globo" de 17-2-43).

Companhia de Seguros Minas Brasil

Seguros contra acidentes do trabalho, incendio, acidentes pessoais e transportes terrestre-maritimos.

Agente nesta cidade: sr. ROBERTO CABRAL — Rua Rita Gonçalves, 281. — Tel. 418.

SANTA CATARINA produz herba-mate, farinha de trigo, carne de porco, couros, frutas e café. Este Estado goza de um dos melhores climas do Brasil, comparavel aos dos países europeus.

Notas

Atribue-se a Antonio José Sax, nascido na Belgica, e fabricante de instrumento de musica, a criação do delicioso instrumento conhecido pelo nome de "saxofone". Sax, entretanto, não fez mais do que aperfeiçoá-lo. Sax foi, todavia, o criador do clarinete de 24 chaves.

Descobrem-se anualmente milhares de insetos, e é necessario encontrar-se um nome para cada especie.

Trabalhos graficos? Na redação deste jornal

INDICADOR PROFISSIONAL

MEDICOS

DR. HUMBERTO GENTIL BARONI — Clinica Medica — Av. Nilo Peçanha, 134 — Tel. 310 — Nova Iguassú.

DR. ADOLPHO BRANDÃO FILHO — Clinica Medica — Vias urinarias — Av. Rio Branco, 128 — 5º andar, s. 501 — (Ed. Assicurazioni) — Tel. 1409 — 2ªs, 4ªs e 6ªs — das 14 às 16 horas — Rio.

DR. DOMINGOS DE BARROS RAMOS — Clinica Medica — Doenças do Aparelho Genito Urinario — Av. Rio Branco, 108, S. 401 — Ed. Martinelli — Tel. 42-9385 — Res. R. 24 de Maio n. 1257 — Tel. 29-6579 — Rio.

ADVOGADOS

DR. PAULO MACHADO — Advogado — R. Getulio Vargas, 87 — Fone: 282 — Nova Iguassú — 2ªs, 4ªs e 6ªs, das 4 às 6 — R. da Quitanda, 19, 1º andar. S. 1 — Tel. 42-3264 — Rio.

DR. ORLANDO MONIZ DIAS

LIMA — Advogado — Res.: Alfredo Soares, 123 — Tel. 250 — Nova Iguassú.

JOSE' BASILIO DA SILVA JUNIOR — Advogado — Escritorio: R. da Quitanda, 50, 1º andar. S. 1 — Tel. 43-6648 — Res: R. Senador Furtado, 116, apto. 105. — Tel. 28-7292.

DENTISTAS

LUIZ GONÇALVES — Cirurgião Dentista — Diariamente das 8 às 18 horas. R. Bernardino Melo, 2139 — Tel. 314 — Nova Iguassú.

DR. PEDRO SANTIAGO COSCIA — Cirurgião Dentista — Ralo X — Edificio Ouvidor — R. Ouvidor, 169, 8º andar, sala: 811 — Tel. 43-6503 — Rio.

TABELIAES

Cartorio do 7º Oficio de Notas — JOAO BITTENCOURT FILHO — Oficial do Registro de Titulos e Documentos — R. Dr. Getulio Vargas, 218 — Tel. 277 — Nova Iguassú.

CARTORIO DIRCEU PILLAR GONÇALVES — Nilopolis — 7º D. do Municipio de N. Iguassú — (Antigo Costa Madeira) — R. Maric Monteiro, 114 — Tabellião e Escrivão do Registro Civil.

DESPACHANTES

Escritorio Técnico Comercial — SANTOS NETTO — (Contador e Despachante Oficial) — Serviços comerciais em geral — R. Dr. Getulio Vargas, 42 — Tel. 208 — Nova Iguassú.

ANTONIO CIANI — Despachante Oficial da Prefeitura — R. Marechal Floriano, 2039 — Tel. 226 — Nova Iguassú.

JOSE' CARLOS DIAS DE CASTRO — Despachante Oficial do Estado — R. Marechal Floriano, 2039 — Tel. 226 — Nova Iguassú.

OCTACILIO ACCIOLY AMORIM — Despachante Municipal — Trata de licenças na Prefeitura e nas Coletorias. — Marechal Floriano, 2035 — Tel. 285 — Nova Iguassú.

MARINHO MAGALHAES — Despachante Oficial da Policia. Trata de todo serviço administrativo desta repartição. — R. Dr. Getulio Vargas, 20 — Tel. 316 — Nova Iguassú.

LUIZ F. SOARES — Desp. Oficial da Prefeitura Trav. Manoel Corrêa, 106 - Sob. CAXIAS

Anuncios neste Indicador

Preço por linha — Cr\$ 0,60

TRANSPORTE LUZ

ESTANCIA EM NOVA IGUASSU DE LENHA, TÓCOS E CARVÃO

Agências:

Rua da Conceição, 146-Tel. 43-1918-Rio
R. dr. Tibau, 70-Tel. Int. 109-N. Iguassú

EDITAIS

Cartorio do 2º Ofício
De leilão, com o prazo de
20 dias

O Doutor Luiz Miguel Pinnaud, Juiz de Direito da Vara Cível da Comarca de Nova Iguassú, Estado do Rio de Janeiro,

Faz saber, aos que o presente edital virem, com o prazo de vinte (20) dias, ou dele notícia tiverem, que no dia onze (11) de Março próximo vindouro, às quatorze (14) horas, no edifício do Forum, nesta cidade, á Praça João Pessoa, s/n, o porteiro dos auditorios trará o pregão de venda e arrematação, a quem mais der e maior lance oferecer acima da avaliação, o imóvel abaixo descrito pertencente ao espólio de Joaquim Vieira de Moura Sá;— prédio numero duzentos e setenta e oito (278) antigo, atualmente mil quatrocentos e dez (1.410) da rua Marechal Floriano Peixoto, perímetro urbano

desta cidade, edificado no interior do terreno, de pavimento terreo, forrado e assoalhado, sendo dividido em duas salas, três quartos, cozinha e W. C., coberto com telhas tipo marseilha, e o respectivo terreno proprio que mede sete (7) metros e oitenta (80) centímetros de frente, por cinquenta (50) metros de extensão da frente aos fundos, de ambos os lados, confrontando, pelo lado direito com o prédio mil quatrocentos e dezoito (1.418) — antigo duzentos e oitenta (280) de propriedade do espólio pelo lado esquerdo com o prédio mil quatrocentos e dois (1.402), antigo duzentos e setenta e seis A (276 A) e não duzentos e setenta e seis (276), como por engano, foi descrito pelo avaliador a fls. 56v, dos autos de propriedade do herdeiro Paulo Vieira de Moura Sá e na linha dos fundos com Francisco Fernandes e outro. — O terreno acima descrito é de propriedade do espólio e pelo respectivo

inventariado foi adquirido em 3 de Fevereiro de 1911, por escritura lavrada nas notas do 2º Ofício desta Cidade, transcrita no livro 3-A, fls. 71, sob numero quinhentos e oitenta e dois (582). — Os bens supra declarados foram avaliados a fls. 56v dos autos de inventário, por dezoito mil cruzeiros (Cr.\$ 19.000,00), preço por quanto são oferecidos á venda. Para que chegue ao conhecimento de todos, a quem interessar possa, mandou passar o presente edital e outros de igual teor para afixação e publicação na forma da lei. Quem quiser, pois, ditos bens arrematar, compareça no dia, hora e local acima indicados que o porteiro dos auditorios entregará o ramo de arrematação a quem mais der, acima da avaliação. — Dado e passado nesta cidade de Nova Iguassú, Estado do Rio de Janeiro, aos dezoito (18) dias do mês de Fevereiro do ano de mil novecentos e quarenta e três (1943). — Eu, *Asdrubal Braga*, Escrivão, o subscrevo. — *Luiz Miguel Pinnaud*.

3-3

Fenômeno interessante

Acontece um fenômeno interessante: na estação chuvosa enchem os rios tributários da lagôa Mirim, no Rio Grande do Sul e as aguas correm para a Lagôa dos Patos; na estação seca as aguas da lagôa dos Patos correm pelo leito do S. Gonçalo para a lagôa Mirim.

Importante!

LEIA O NOSSO INDICADOR COMERCIAL E PROFISSIONAL, NÊLE VOCÊ ACHARÁ O TELEFONE DO SEU MEDICO, DO SEU DENTISTA, DO SEU ADVOGADO, DO SEU DESPACHANTE E DAS MELHORES CASAS COMERCIAIS, CAPAZES. PORTANTO, DE ATENDER A SEU PEDIDO PRONTAMENTE.

CAL VIRGEM

A preços módicos, atendo a pedidos de cal virgem fresca, ótima, despachada de Barroso, em sacos de papel, vagão de 12.000 quilos. Pó de pedra com brilho, das cores vermelha, rósea, amarela e cinzenta, para revestimento de prédios.

TANCREDO L. BRAGA

AV. 7 DE SETEMBRO, 650-TEL. 2595-JUIZ DE FÓRA-MINAS

BANCO DO BRASIL S. A.

Praça 14 de Dezembro, 98 - NOVA IGUASSU' - Estado do Rio
End. Tel.: "Satélite"-Telefs.: 4 (Contadoria), 25 (Gerência) - Caixa do Correio, 3

TAXAS DE JUROS DE DEPÓSITOS:

EM CONTAS POPULARES

Com livro de cheques gratis e sem sêlos e caderneta — limite até Cr\$ 10.000,00	4%
Com livro de cheques gratis e sem sêlos e caderneta — limite até Cr\$ 50.000,00	3%

EM CONTAS COMERCIAIS

Com cheques gratis e sem limite de quantia	2%
--	----

EM CONTAS A PRAZO FIXO

De 6 meses	4%
De 12 meses	5%
Com pagamento mensal de juros: (6 meses)	3 1/2%
(12 meses)	4 1/2%

EM CONTAS DE AVISO PRÉVIO

e 30 dias	3 1/2%
e 60 dias	4%
e 90 dias	4 1/2%

LETRAS HIPOTECÁRIAS

As letras hipotecárias emitidas pelo Banco do Brasil S. A., dos valores de Cr\$ 100,00, Cr\$ 200,00, Cr\$ 500,00, Cr\$ 1.000,00 e Cr\$ 5.000,00, têm por garantia: — os imóveis hipotecados; o fundo social, e o fundo de reserva.

SÃO EMITIDAS AO PRAZO MÁXIMO DE 20 ANOS E LIQUIDÁVEIS POR VIA DE SORTEIOS ANUAIS

Seus juros, de 5% ao ano, pagáveis por meio de cupões, de 6 em 6 meses, em 31 de janeiro e 31 de julho de cada ano, estão isentos de quaisquer impostos, taxas, sêlos, contribuições ou outras tributações federais, estaduais ou municipais, de acordo com o decreto-lei n. 221, de 27 de janeiro de 1938.

PREFEREM A QUAISQUER TITULOS DE DIVIDA QUIROGRAFARIA OU PRIVILEGIADA E PODEM EMRREGAR-SE:

— em fianças à Fazenda Publica; em fianças criminaes e outras; na conversão de bens de menores, órfãos e interditos; e no pagamento dos juros e das prestações dos empréstimos em letras hipotecárias concedidos pelo Banco.

SÃO NEGOCIÁVEIS EM QUALQUER PARTE DO TERRITÓRIO NACIONAL E COTADAS EM BOLSAS

Faz, nas melhores condições, todas as operações bancárias

COBRANÇAS — TRANSFERÊNCIAS DE FUNDOS.

DESCONTOS de letras, saques e cheques sobre esta ou quaisquer outras praças.

EMPRÉSTIMOS em contas correntes com caução de duplicatas.

EMPRÉSTIMOS EM LETRAS HIPOTECÁRIAS.

CRÉDITO AGRÍCOLA a longo prazo, sob a garantia exclusiva da fruta.

CRÉDITO INDUSTRIAL para a compra de matérias primas e reformas, aperfeiçoamento e aquisição de maquinário.

SÃO ATENDIDOS, COM A MAIOR PRESTEZA, TODOS OS PEDIDOS DE INFORMAÇÕES E ESCLARECIMENTOS SOBRE QUAISQUER OPERAÇÕES DA CARTEIRA DE CRÉDITO AGRÍCOLA E INDUSTRIAL, QUE SE ACHA EM PLENO FUNCIONAMENTO.

Filiais ou correspondentes em todas as principais praças do país e do estrangeiro

HOSPITAL DE IGUASSU'

Relatorio do ano de 1942 apresentado á Mordomia pela provedora d. America Xavier da Silveira

(Continuação)

MARÇO

O sr. Francisco Baroni foi o terceiro Mordomo a entrar em exercicio. A sua gestão não desmentiu a progressão vitoriosa constatada nas anteriores. Embora não tivesse conseguido uma renda superior á prevista, deixou um saldo de Cr\$. . . 116,90 e muitos melhoramentos realizou. Entre outros vale destacar a pintura de todas as camaras e demais moveis de ferro do Hospital; a reforma de uma das geladeiras e a construção de uma garagem com espaço para duas ambulancias, sendo de acenar-se que essa obra foi levada a efeito sem nenhum dispêndio para esta Associação de Caridade.

Na sua gestão tomou a Mordomia a iniciativa de adquirir uma ambulancia nova. Para esse fim foram expedidas 23 listas, destinadas a angariar donativos.

Se bem que nesse mês a renda não tivesse atingido a sua previsão, bem pôde ser considerada como ultrapassada. E' que, sendo a previsão de Cr\$ 13.116,70, a receita foi de Cr\$ 12.988,90, o que importa concluir que se verificou uma arrecadação a menos de Cr\$. . . 127,80. Se se considerar, entretanto, que a verba "Subvenção do Estado", na importância de Cr\$ 666,70, não foi recebida, por isso mesmo que o Estado só faz o seu pagamento por trimestres vencidos, verificar-se-á que houve uma arrecadação a maior de Cr\$ 538,90. Estas considerações servem para demonstrar que não se justificava o regime deficitario em que vivia esta Associação, eis que com os seus proprios recursos vem reajustando os seus serviços hospitalares, atendendo a todas as suas necessidades normais e apresentando saldos.

ABRIL

A gestão do mês de abril

coube ao Mordomo sr. Manuel Luiz de Andrade, o qual seguiu o mesmo ritmo de trabalho dos seus antecessores, introduzindo os melhoramentos que lhe foram possíveis dentro das forças da renda verificada na sua gestão. Um problema, apesar de já resolvido em parte pelo Mordomo sr. Murilo Augusto Esteves da Costa, ainda se encontrava por solucionar. Quero referir-me á deficiência das roupas brancas. O Mordomo do mês o considerou, tendo feito compras que, com as já realizadas, deixou o problema satisfatoriamente atendido.

A gestão do mês de abril também apresentou saldo, que foi de Cr\$ 263,20, apesar da receita não haver atingido a previsão.

MAIO

Auspiciosa para esta Associação foi a gestão do Mordomo dr. Getulio Barbosa de Moura, a quem, aliás, já lhe deve a elaboração dos novos Estatutos, cujos frutos estão sendo colhidos.

A realização mais expressiva de sua gestão foi de haver conseguido da Companhia Frigorifico Iguassú S/A, o fornecimento gratuito de mais 5 quilos de carne diários, que, assim, passou a receber 15 quilos diários. Não é só a economia que isso representa, a qual, traduzida em cifras, dá Cr\$ 14.040,00, despesa essa que, se o Hospital tivesse de arcar, naturalmente outras teriam que ser comprimidas, mas o beneficio que trouxe para os internados, possibilitando uma alimentação mais farta, o que significa muito, de vez que sabida é a situação de sub-alimentação em que vive a classe pobre. Certamente o Hospital, sem essa contribuição obtida, não deixaria que os internados sofressem qualquer deficiência na alimentação, mas não resta duvida que a fartura de carne muito veio beneficiá-los.

Inumeras necessidades foram atendidas. Assim, foi adquirida uma balança para a Maternidade; comprados foram cobertores para quase todos os leitos; e comprado foi também mobiliario de vime para todos os quartos particulares e para o hall do Hospital. Essas despesas importaram em Cr\$. . . 2.830,00.

Ultimada foi a compra de uma nova ambulancia, conforme deliberado havia a Mordomia na gestão do Mordomo sr. Francisco Baroni. Cr\$ 35.000,00 foi o seu custo e o pagamento foi feito á vista, o que resultou em uma economia de Cr\$ 3.000,00 para os cofres desta Associação.

Essa aquisição foi feita com o produto dos donativos subscritos nas listas para esse fim distribuídas. Na impossibilidade, entretanto, de recolher todas as listas, a importância que faltava para completar o pagamento foi adiantado pelo Mordomo sr. Ernesto Moreira, que assim prestou um relevante auxilio á esta Associação.

A gestão do mês de maio apresentou um saldo de Cr\$. . . 1.411,00, o qual, somado aos das gestões anteriores, apresentava uma economia de Cr\$. . . 2.668,60.

Incluídas a Subvenção do Estado, relativa ao primeiro trimestre, e a renda dos donativos, a arrecadação do mês de maio atingiu Cr\$ 50.337,60.

JUNHO

O primeiro semestre da administração da Mordomia foi encerrado com a gestão do Mordomo sr. José Gomes da Silva, que melhorou as condições das roupas brancas, fazendo compras no valor de Cr\$. . . 897,50. Varios utensilios foram adquiridos, tendo sido também formada uma horta nos terrenos do hospital, providencia que, sem duvida, tem significativo valor.

No mês de junho a arrecada-

ALIANÇA DO LAR

(LTDA.)

Séde: Avenida Rio Branco, 91-5º andar

RIO DE JANEIRO

Plano Federal do Brasil

CARTA PATENTE N. 113 — EXPEDIDA PELO TESOURO NACIONAL.

Resultado do sorteio realizado no dia 27 de Fevereiro de 1943, de conformidade com o Decreto-lei n. 2.891, de 20 de Dezembro de 1940, na presença do sr. Fiscal Federal e grande numero de prestamistas e outras pessoas, na séde da Aliança do Lar Ltda., de acôrdo com as instruções baixadas pelo referido Decreto-Lei.

Plano Especial—premiado o N. 1697

1697—Milhar—Primeiro premio no valor de Cr\$ 10.000,00
697—Centena— Premio no valor de Cr\$ 1.200,00
Inversão do milhar — Premio no valor de Cr\$ 300,00

Plano Popular—premiado o N. 1697

1697—Milhar—Primeiro premio no valor de Cr\$ 5.000,00
697—Centena— Premio no valor de Cr\$ 600,00
Inversão do milhar — Premio no valor de Cr\$ 200,00

Observação—O proximo sorteio realizar-se-á no dia 31 de março, 4ª feira, ás 14 horas, de conformidade com o Decreto-Lei n. 2.891.

Rio de Janeiro, 27 de Fevereiro de 1943.

Eduardo F. Lobo — Diretor Tesoureiro.
O. Peçanha — Diretor Gerente.
Nelson Nogueira — Fiscal Federal.

Convidamos os srs. prestamistas contemplados, que estejam com os seus titulos em dia, a virem á nossa séde, para receberem seus premios de acôrdo com o nosso Regulamento.

ção atingiu Cr\$ 14.301,10, superando a previsão da receita em Cr\$ 1.184,40. O saldo verificado foi de Cr\$ 777,00.

JULHO

A gestão do mês de julho coube ao Mordomo sr. Manuel Santiago, que não quebrou a continuidade da administração da Mordomia, procurando, como seus antecessores, reajustar e melhorar todos os serviços do Hospital. Um dos seus maiores cuidados foi ampliar o sortimento da Farmacia.

Nesse mês a arrecadação foi de Cr\$ 13.904,40, superando, assim, a previsão da receita.

Feitas todas as despesas, apresentou um saldo de Cr\$ 282,90, que foi depositado na conta desta Associação, aberta no Banco Comércio e Industria de Minas Gerais.

(Conclue no proximo numero)

Palmeira do babaçu

A palmeira de babaçu fornece fibras para o fabrico de cordas e cabos, óleo combustível superior ao querosene e óleo lubrificante.

PRODIGIOS

MUSICAIS

Haendel tocava maravilhosamente aos 7 anos.

Bach, idem.

Mozart, extrala melodias aos 3 anos, tocava respeitavelmente aos 4 e começou a compor aos 5 anos.

Beethoven estudava seriamente aos 4 anos e executava em publico aos 8.

Cherubini começou a estudar aos 6 e principiou a compor aos 9.

Schubert iniciou a imprimir os seus pensamentos musicais sobre o papel aos 6.

Schuman, aos 7.

Strauss tocava piano aos 4 e compôs aos 6.

Liszt e Rubinstein começaram suas carreiras aos 9.

INDICADOR COMERCIAL

FARMACIAS

FARMACIA E DROGARIA CENTRAL — R. Marechal Floriano, 2194 — Tel. 16 — Nova Iguassú — Depositario dos Produtos Seabriná e Victory — Farmaceutico A. P. Guimarães Victory.

HOMEOPATIA — Cruzeiro do Sul. — Faz Milagres. . . R. Marechal Floriano, 2356 — Tel. 262 — Nova Iguassú.

NAO DESPERE. . . Ainda Ha Remedio! — Na Drogaria Homeopatica — Cruzeiro do Sul — Encontrará a Salvação.

Casas Funerarias

CASA SAO SEBASTIAO — Caixões e coróas — Osvaldo J. dos Santos — Av. Nilo Peçanha, 39 Tel. 283 — Nova Iguassú.

CASA SANTO ANTONIO — Serviço Funerario — Guilhermina Ferreira da Silva — R. Marechal Floriano, 2018 — Tel. 86 — Nova Iguassú.

DIVERSOS

MANDIOCA E APIPIM — Compra-se qualquer quantidade, á rua S. Sebastião, 1695 - Fundos — Belford Roxo — Estado do Rio.

RAPIDO IGUASSU' — Consertos de calçados em geral, com perfeição, etc. ALVARO S. CALIXTO & PAI — Av. Nilo Peçanha, 33 — Nova Iguassú.

TINTURARIA NOVA ERA — Lava, Ting e conserta roupa. Reformam-se chapéus — Aten- de-se pelo tel. 292 — Alvaro Robes Quintana — R. Marechal Floriano, 2175 — Nova Iguassú.

DELFIN PEREIRA MONTE-NEGRO — Construtor, Av. Santos Dumont, 626 — Tel. 69 — Nova Iguassú.

ARTEFATO DE COURO — Arreios para montaria, charrete, carroças e todos os pertences — Consertos em geral — Osmar F. Matta. — R. Mal. Floriano 2319

FOTOGRAFIA IGUASSU' — Lauro de Oliveira — Chamados a domicilio — Tel. 323 — Nova Iguassú.

FERNANDO PRADO — Por atacado e a varejo — Aguardente e todos os generos do País. — R. Bernardino Melo, 2321 — Tel. 306 — Nova Iguassú.

A FUTURISTA — Cabelleiros, ondulações permanentes e perfumaria — Ayres Roço — R. Marechal Floriano, 2015 — Tel. 173 — Nova Iguassú.

CIA. FRIGORIFICO IGUASSU' S. A. — Carnes e Produtos Derivados, Fri. Industrial. — Séde: Nova Iguassú — Est. do Rio — Tel.: Nilópolis, 2 — Escr. Rio — R. da Quitanda, 20, 8º andar. Tel. 42-1502.

OFICINAS

CUTELARIA MARANDOLA - Amolam-se tesouras, navalhas, maquinas, bisturis, etc. Consertam-se vitrolas e oxida qualquer peça. — R. Mal. Floriano, 2019 — Nova Iguassú.

OFICINA DE FERREIRO E BOMBEIRO HIDRAULICO — Solda a Oxigenio — Benedito Barbosa — R. Barros Junior, 29 — Nova Iguassú.

ANUNCIOS NESTE INDICADOR

Preço por linha - Cr\$ 0,60

GRUPO ESCOLAR Rangel Pestana

Resultado das provas de promoção dos alunos deste estabelecimento de ensino, no ano de 1942:

Promovidas à 2ª serie: Maria da Gloria Rocha, grau 99, Nilton Adriano da Silva, Léa da Silveira Leoni, Pedrina Delfim e Clenice Côrtes, grau 96, Auri Macedo, grau 95, Elenir Borges, Ivoldes de Almeida e Luiza de Oliveira, grau 94, Eni Borges de Lemos e Tasso Pereira da Silva, grau 93, Valter da Silva Machado, Leni Castro do Espírito Santo e Brasilina Dias de Souza, grau 92, Alexandre da Silva Furtado, Teodorico da Cunha Ferreira, Augusta Silva, Laura Rodrigues, Maria Silva e Jassy Nobre Guimarães, grau 91, Zilá Pereira Belem, grau 90, Ivan Ribeiro de Castro, Maria da Gloria da Silveira Leoni e Tereza Maria Ferreira Batista, grau 89, Natercilio Pereira Cruz, Dilza Adriano da Silva e José Dutra Magalhães, grau 88, Luiz P. de Lima e Maria Moreira Melo, grau 86, Arlei de Paula Ribeiro, grau 85, Olzenir de Almeida Ramos e Nilton da Silva, grau 84, Galidulcilio Fernandes Ferrari e Iray Nobre Guimarães, grau 83, Adelia Valadares da Silva, Rosa de Oliveira e Haylé Pereira Belém, grau 82, Teresinha A n d r e, grau 79, Noemia Damasceno Magalhães e Alzira de Oliveira, grau 78, Jorge da Silva, grau 77, Jair Castro do Espírito Santo, grau 75, Neusa Sanches, grau 74 e Onoir da Silva, grau 66.

Regente da serie — professora Nair Ferreira.

Alunos promovidos à 3ª serie: Carmelita Chambarelli e Geor-

gina André, grau 92, Aécio Menezes Sampaio, grau 88, Orlando da Costa Ferreira e Maria de Lourdes dos Prazeres, grau 87, Arino de Oliveira e Nilza Souza Marinho, grau 84, Antonio Maria Ferreira Batista, grau 83, Elza Betzler e Anita Moreira Melo, grau 82, João da Silva, grau 81, Mauri Humberto, grau 80, Jandira Sidório, Edmundo S. Machado, Gladstone Penha Ribeiro, grau 79, Sidney Côrtes, grau 77, Arminda Rosa de Oliveira e Rubem Rego de Castro, grau 76, Ilzê Pires e Alda Léa de Oliveira, grau 74, Francisco Ignoto e Silvia Marques Fernandes, grau 71, Maria José Passos, Mario Sant'Ana Goulart e Macario Andrade, grau 70, e Isaura Sanches, grau 61.

Regente — professora Djanira Rebel Figueiredo Raynsford.

Promovidos à 3ª serie: Eunice Silva, grau 98, Corina Ferrari de Oliveira, grau 94, Odeite Aquino, grau 93, Israel Passos, Maria Muster Ferreira da Silva, Miriam Moraes Araujo da Cunha, Lenir da Silva e Wilson Moreira Melo, grau 92, João de Almeida, grau 91, José Silva Navarro, grau 88, Celina Pereira Nunes, grau 87, Francisco Ribeiro de Castro, grau 85, Justina Delfim, grau 84, Maria Jocélia Gomes dos Santos, grau 84, Helio Leandro da Silva, grau 83, Manoel de Almeida, grau 81, e Aldemir Dutra Magalhães e Delta Barbosa, grau 74.

Regente — professora Aurelia Lami Batista Franco.

E. C. Iguassú

RESUMO DOS ATOS DO SR. PRESIDENTE:

- a) — Deferir o pedido do associado Rui Bittencourt;
- b) — tomar conhecimento do officio do dr. Ricardo Xavier da Silveira, e da comunicação feita pelo Mangueira S. C.;
- c) — aceitar para aspirante, Sebastião Caetano de Souza; para contribuintes, Amadeu Coimbra Rolim, Antonio Soares, Lisandro Schenkel de Melo e Silva, e Joaquim de Oliveira, e para patrono, Mario José Vieira;
- d) — conceder a demissão solicitada pelo associado Durval da Silva Santos;
- e) — arquivar o telegrama enviado pelo dr. Luiz Vergara, secretario do Presidente da Republica;
- f) — aceitar para socios contribuintes, João Grimaldi, Luiz Batista Teixeira e Nelson de Sá Freire Leitão.

Nova Iguassú, 4 de março de 1943.
FLORIANO DA SILVA — DIRETOR DA SECRETARIA.

Nosso comércio interno

Devido às contingências provocadas pela guerra, em que o comércio exterior sofreu duro colapso, o escambo entre os Estados da União cresceu de maneira bem accentuada. Chegou mesmo a ultrapassar, Cr\$ 6.250.000.000,00 em 1942, quando no exercicio anterior ele atingiu Cr\$ 4.900.000.000,00.

Crônica da Semana

A propósito de uma crônica

Dedicado à sta. N.

Eu, sim, é que tive a minha atenção despertada por uma colaboração subscrita pela sugestiva inicial de um N. — Ora, N pôde ser muita cousa — chegou a minha vez de dizer. Pôde ser Nair, Neusa e até Nestor, pois, como sabemos, letra não se refere a sexo.

De maneira que, sta. N., o seu sigilo em não querer aparecer faz-me redigir quase às escuras, quando, para o meu encantamento, podia ter a minha atenção voltada para a côr dos seus olhos ou para a sua testa de moça inteligente!

Não sei se devo principiar externando a minha impressão sobre o que li, pois, em todo o seu trabalho, nota-se perfeitamente a leve intenção de um relato, principalmente quando diz que me viu a um canto do salão a palestrar com uma jovem, nossa conterrânea que, sorrindo, procurava fugir como a uma dessas cousas que, de tão lindas, procuramos, às vezes, com muito desejo e afoiteza apanhar...

Tinha muita vontade, sta. N., de saber quais as suas intenções ao pegar da pena para dirigir-me algo. E isso porque desejei tornar-me um abstraído, quando eu devia estar atento; transformar-me num sonhador, quando Terpsicore, em altos brados, me chamava. E, o peor, aqui para nós, baixinho: disse, com muita astúcia, cousas que na realidade não se ocorreram...

Sta. N., pôde ficar certa de que aquele sonho a que fez alusão, eu o tive bem acordado, com a pena na mão, como neste instante. Foi tudo fruto da minha imaginação de moço que, no silêncio da noite, procura expandir-se, disciplinar-se, para o enternecimento da alma humana.

Sou dos que julgam que o espírito humano não deve passar sem leitura, e que o escrever, além de útil, constitue um exercicio necessário à humana evolução.

Por isso mesmo, sou seu admirador, sta. N...

D. D. M. F.

QUEM tem alguma coisa para vender, deve anunciar; inicialmente, para conquistar compradores; depois, para conservá-los.

Ildefonso Neiva

(Sucessor de José Macedo de Araújo)

Peças e acessórios em geral para automoveis
Oficina mecanica
Moderno aparelhamento para solda a oxigenio

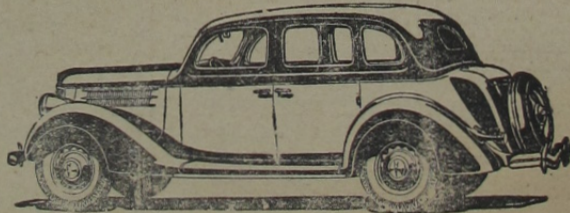

POSTO DE LUBRIFICAÇÃO

Cargas e reformas de acumuladores - Rolamentos em geral

AUTO SOCORRO DIA E NOITE

Secção de Acessorios: Tel. 244

Rua Marechal Floriano, 1694 - Nova Iguassú - E. do Rio

MUITO CUIDADO

Quando comprar um terreno ou qualquer imovel, exija do vendedor que lhe forneça uma CERTIDÃO NEGATIVA DO CARTORIO DE PROTESTOS DE TITULOS, sem o que, estará sempre sujeito a perigos e contrariedades que lhe ocasionarão maiores despesas e grandes preocupações.

CARTORIO DO 3º OFICIO - (Edificio do Forum) - Nova Iguassú

WOM KOPATNIA
1858 1942
COELHO BARBOSA
ENCONTRADA EM TODAS AS PHARMACIAS E DROGARIAS DO BRASIL

Seus Laboratorios e Farmacia: R. Carioca, 32-Rio

Correio da Lavoura

FUNDADO EM 22 DE MARÇO DE 1917

Red. e Oficinas: R. Bernardino Melo, 2075 — Tel. 180

Publica-se aos domingos

ANO XXVI

NOVA IGUASSÚ (Estado do Rio), DOMINGO, 7 DE MARÇO DE 1943

N. 1.355

Cultura do amendoim

Originário dos trópicos, o amendoim é largamente consumido como alimento.

O óleo que se extrai, constitui a maior riqueza pela delicadeza no sabor, sendo largamente cultivado para esse fim, em varios países, onde o clima permite a sua cultura.

Escolha da terra — As melhores terras para a cultura do amendoim são as leves, porosas e frescas sem que sejam muito úmidas; particularmente lhe são favoráveis as silicosas de aluvião e as silico-calcareas.

Preparo da terra — Deve-se trabalhar a terra a uma profundidade de 15 a 20 cms. e pulverizá-la até uns 10 ou 12 cms., para que as vagens se desenvolvam em boas condições e a colheita seja feita sem grande trabalho. A execução do preparo do solo deve ser antecipada de um mês, pelo menos, da plantação. Nas terras muito compactas aconselha-se o enleiramento; a elevação da terra é feita em leiras de 25 a 30 cms. de altura e nelas se plantam as sementes de amendoim.

O motivo por que se deve preparar cuidadosamente o solo para o amendoim é o de terem as vagens a singular faculdade de se introduzirem na terra para chegar á maturidade.

Adubação — Dos elementos fertilizantes o potássio é o que mais favorece a produção dos grãos. Por motivo da cultura do amendoim ser estabelecida em terras silicosas que são pobres de potássio, os adubos para essa planta devem conter sempre boas doses desse elemento. O emprego do calcão é útil para o desenvolvimento desta planta, mas a sua aplicação deve ser feita com cuidado. Recomenda-se a aplicação do azoto, quando necessário, no começo da cultura e em pequena porção. O esterco de cochoeira, em adubações medias ou fracas, incorporando-se á terra com bastante antecedência á plantação, dá bons resultados. As cinzas, principalmente a de palha de café, são empregadas com grande proveito.

Variedades — São muitas as variedades cultivadas. Distinguem-se as variedades precoces e tardias; o ciclo vegetativo daquelas é de 3, 4 e 5 meses e o desta é de 5 a 8.

Semeadura — Plantam-se as vagens inteiras ou somente os grãos. O primeiro método de

plântio tem produzido bons resultados, porém, pelo segundo ha a vantagem de se fazer uma escolha dos grãos.

Epoca — Semea-se o amendoim de setembro a janeiro, de acordo com a zona em que a plantação vai ser estabelecida; e também na estação seca se houver facilidade de se praticar a irrigação.

Execução — A semeadura do amendoim pode ser feita a mão ou a máquina, em covas ou em sulcos.

Quantidade de sementes — Nas plantações em covas cada cova recebe de 2 a 3 sementes; nas em sulcos, colocam-se convenientemente distanciadas, de 2 a 2, as sementes no fundo do sulco. Empregam-se de 100 a 150 litros de grãos por hectare.

Distancia entre as linhas — A distancia entre as linhas tanto nas plantações em covas como nas em sulcos, varia de 50 cms. a 1 metro.

Distancia entre as covas, nas linhas — Entre as covas nas linhas, a distancia varia de 30 a 60 cms.

Profundidade — As sementes devem ficar a uma profundidade de 4 a 5 cms., nas terras fortes, e de 5 a 6, nas terras leves.

A cultura do chá em nosso país

A cultura do chá em nosso país teve inicio em 1812, quando D. João VI fundou o Jardim Botânico do Rio de Janeiro. Luiz de Abreu, que havia estado na ilha de França, como prisioneiro dos franceses, trouxe de lá as sementes, que ofereceu ao rei. D. João VI interessou se pela cultura desta planta e mandou vir da China alguns

A ADUBAÇÃO verde, se não preenche em absoluto as necessidades do solo, fornece elementos tais, que qualquer outra, ao mesmo tempo, pode ser considerada suplementar. E' também uma excelente base para adubações mistas concentradas.

SER brasileiro é ter o espirito de colaboração; ter esse espirito é pertencer á L. B. A.

técnicos que deviam aqui ensinar como cultivar e preparar o produto.

Cultura das hortaliças

BERTALHA — A bortalha é também conhecida por espinafre da China ou bacela.

Vegeta bem em qualquer terreno, não carecendo de canteiros especiais.

Cultiva-se de preferencia ao longo das cercas ou muros, os quais servem de protetor, pois a bortalha é hortaliça trepadeira.

Planta-se por sementes ou mudas, ramos da base da planta.

No primeiro caso deitam-se duas a 4 sementes por cova distante 30 centímetros uma da outra, deixando, depois de nascidas, uma unica planta.

No segundo caso, plantam-se as mudas em covas, conservando o mesmo espaço do das sementes.

A colheita faz-se quando as folhas estiverem bem verdes, grandes, e antes de darem hastes para lançar a floração.

A bortalha produz todo o ano, gosta de calor e não requer cuidados culturais.

Em certa época do ano é a unica hortaliça que aparece no mercado.

BATATA DOCE — A melhor variedade desta planta é a batata branca, existindo a amarela e a roxa.

Planta-se a batata todo o ano, entretanto, é melhor de janeiro a março e de outubro a dezembro.

Para o plântio, cortam-se caules ou ramos de batata do comprimento de 35 centímetros e enterram-se em covas de 25 centímetros de diametro, á distancia de 70 centímetros em todos os sentidos.

Para se obter uma produção de tuberculos mais abundantes e volumosos, devemos cortar as ramas repetidas vezes.

PLANTAR boas árvores é uma das formas mais expressivas de servir á Pátria e á Humanidade.

A SÍFILIS

É UMA DOENÇA GRAVÍSSIMA MUITO PERIGOSA PARA A FAMÍLIA E PARA A RAÇA. COMO UM BOM AUXILIAR NO TRATAMENTO DESSE GRANDE FLAGELO USE O

ELIXIR DE NOGUEIRA

A SÍFILIS SE APRESENTA SOB INÚMERAS FORMAS, TAIS COMO:

- REUMATISMO
- ESCRÓFULAS
- ESPINHAS
- FÍSTULAS
- ÚLCERAS
- ECZEMAS
- PERIDAS
- DARTROS
- MANCHAS

"ELIXIR DE NOGUEIRA"

CONHECIDO HÁ 65 ANOS VENDE-SE EM TÓDA PARTE

Não comprem caro!...

a Alfaiataria

GLOBO

VENDE

Uniformes

colegiais

5 a 7 anos	Cr\$ 62,00
8 a 10	» » 65,00
11 a 13	» » 70,00
14 a 16	» » 75,00
17 a 18	» » 78,00

Importante!

O nosso brim caqui tem côr firme e não encolhe.

Temos sempre prontos em «stock» uniformes de 5 a 18 anos

A maior e melhor casa de Nova Iguaçu

Rua Marechal Floriano, 1968

Tel. 280 - Nesta cidade

Tipografia do "Correio da Lavoura"

Executa-se com perfeição qualquer trabalho gráfico — Guias de Exportação e para aquisição de estampilhas nas Coletorias Federal e Estadual

RUA BERNARDINO MELO, 2075

FONE, 180

NOVA IGUASSÚ

COL

DIRETOR-GERENTE
AVELINO DE AZERED

ANO XXVI

PROB FERRO

(Especial da U. J.)

Já se disse que o Brasil precisa fazer muita coisa. Mas o complexo são os países que temos a nossa iniciativa particular e a iniciativa particular precisa do apoio de um governo que não se atira ao vento — rico de recursos e projetos — para que o nosso país atinja a posição que merece no concerto das nações. Educação, saneamento, higiene, desenvolvimento econômico, transportes, etc., tudo isso precisa de alguma coisa. Mas o governo presidido pelo sr. Getúlio Vargas vai, na medida do possível, resolvendo tais problemas, pois bôa vontade não lhe falta.

No que toca ao problema dos transportes — e, neste setor, destacamos o ferroviário — o Brasil nestes últimos anos muito tem progredido, pois os governos bem aquilataram que o nosso país precisa, através de um perfeito serviço de rodovias-ferrovias, vencer um grande inimigo que é a distância territorial do Brasil.

Ainda agora vêm de ser divulgados os dados referentes á marcha dos trabalhos para a articulação ferroviária do país, e isso testemunha eloquentemente a visão que o chefe da nação tem e enfrenta os nossos grandes problemas.

A ligação entre a Estrada de Ferro Central do Brasil e a E. F. Leste Brasileiro está apenas por quinhentos e quarenta por quinhentos metros, distribuídos por cinco etapas. Até 1930 foram construídos 14 quilômetros de

BEIÇA NITRO UROFO