

# Correio da Lavoura

DIRETOR-GERENTE:  
AVELINO DE AZEREDO

Fundador: Silvino de Azeredo

DIRETOR-SECRETÁRIO:  
LUIZ DE AZEREDO

Registrado no Departamento de Imprensa e Propaganda (DIP)

ANO XXVI

Nova Iguaçu (Estado do Rio), Domingo, 14 de Fevereiro de 1943

N. 1.352

## Renovação brasileira

É da maior oportunidade um exame, ainda que ligeiro, do singular aspecto da luta interna entre o preconceito e a renovação, naquilo que mais de perto nos interessa. Servirá para determinar o verdadeiro clima do atual panorama brasileiro, para estabelecer a atmosfera que envolve a nossa geração, para sentir a formação de uma nova mentalidade, porque só aí, dentro da realidade da terra, do momento e da gente, é que poderemos entender de um modo mais intenso e mais profundo, a significação Getúlio Vargas.

Durante muito anos tivemos uma subsistência européia. Tudo chegava do Velho Mundo. A cultura vinha de Paris; vinha de Londres o dinheiro. O pensamento e as mãos estendiam-se para a Europa. Longa seria a enumeração das coisas que importávamos por absurdo. A fim de demonstrar o exagero da nossa negligência interna, basta considerar que para o Brasil, como se habitássemos um imenso areal africano, vinham árvores de Riga, a bordo dos transatlânticos.

Bem sei que estas coisas são conhecidas, porém, eu me permito recordá-las para compreender e até certo ponto justificar, em razão desses hábitos, o mimetismo das elites nacionais em relação aos problemas europeus.

Alexandre Marcondes Filho

## A LAPIS...

### MILICIANOS DOS CAMPOS

Silvino Silveira

O Estado Nacional, sob a suprema direção do sr. Getúlio Vargas, tem desenvolvido a máxima soma de trabalhos em prol das nossas possibilidades agro-pecuárias.

Não vamos tratar aqui dos grandes problemas de instrumentos agrários, máquinas, adubos e irrigação.

Queremos nos referir aos fenômenos da prolongada estiagem, que acaba de verificar-se no Rio Grande do Sul, com prejudiciais reflexos nos demais Estados do Brasil, pois é enorme o consumo da produção dos Pampas.

Chuvas torrenciais alagam os nossos campos, prejudicando as nossas plantações, dizimando o nosso gado, interrompendo o tráfego ferroviário e das nossas estradas de rodagem, enquanto o território gaúcho se debate na mais inescrevível das secas.

O General Cordeiro de Faria, Interventor Federal, abriu créditos especiais, reforçou previsões orçamentárias, deu recursos aos estabelecimentos experimentais e de fomento agrícola.

O Ministério da Agricultura, — segundo palavras do seu titular, — distribuiu ali grande quantidade de sementes e espalhou por onde possível os seus técnicos, numa campanha de produção de que estava seguro pela iberdade do solo onde se lançava o material de plantio e pelo entusiasmo da gente, tão solícita em atender aos apelos do Brasil.

O sr. Apolonio Sales, atual Ministro da Agricultura, antigo auxiliar do Governo Pernambucano, onde o foi buscar o sr. Presidente da República, como um dos técnicos de comprovada autoridade, em artigo de imprensa, assim se exprime:

— Não se esperava a parada das chuvas de modo tão desastroso. Três meses, o céu foi inclemente, e as águas dos rios baixaram, faltou o líquido de irrigação, diminuindo a colheita dos campos irrigados e as lavouras não irrigadas pereceram. Será ainda grande a safra rio-grandense; não será, porém, a que se podia e devia esperar como recompensa de tantas iniciativas e tanto trabalho.

Não há, porém, que desanimar. O labor agrícola é às vezes assim. Nem sempre as cantigas das semeadoras têm o eco alegre das toadas da colheita. São vicissitudes que não devem, porém, ser apontadas como regra, e os agricultores devem ser como soldados que, restabelecidos das feridas dos campos de batalha, voltam animosos a pelear pela vitória.

O que mais se precisa agora é produção e os milicianos dos campos não devem desertar pelo primeiro revés, — prossegue o ilustre titular da Agricultura. Precisamos de muito milho, feijão, arroz, e produtos da terra de toda a sorte. Enquanto o céu dos pampas não se vela com as nuvens de chuva, os brasileiros de outras regiões não, atingidas pelo flagelo da estiagem, devem plantar, plantar muito. Terão a recompensa da alegria do dever cumprido para com a Pátria e a satisfação de colocar bem os seus produtos, porque agora há mercado para tudo.

As nações unidas têm sobre seus ombros uma grande responsabilidade.

## MAIS QUE O OURO VALE A SAÚDE

DR. SAVINO GASPARINI

(Especial do S. N. E. S. para o CORREIO DA LAVOURA)

A prosperidade econômica do Brasil está intimamente ligada ao ouro... amarelo, verde, branco e negro.

O ouro amarelo, ouro mesmo... fez a riqueza do Brasil Colônia e, por seu intermédio, do velho e glorioso Portugal.

O ouro verde, café, fez a riqueza do Brasil Império e da República velha.

O ouro branco, algodão, e o ouro negro, petróleo, farão, por certo, a prosperidade do Estado Nacional, cujo criador soube resguardar os altos interesses da Pátria "nacionalizando as

distilarias de óleos minerais".

O Estado Nacional compreendeu o alcance extraordinário da exploração petrolífera, incluindo, em 1938, a verba de 9 milhões de

cruzeiros para as pesquisas, sondagens, estudos geológicos e geofísicos, destinados a verificar se de fato, no Brasil, seria possível explorar comercialmente este produto. Em 1939 a resposta foi dada. Sim. A marcha da nossa economia pode ser acelerada com o "ouro negro".

Ouro amarelo, ouro verde, ouro branco e ouro negro! Quatro nomes que são quatro símbolos da nossa grandeza material. Mas o último, no estado atual da civilização e, dentro das condições físicas do nosso país, de imensa extensão territorial, cujos problemas giram em torno da "circulação" em terra, no mar e no ar, é o mais valioso.

Usado pelo automóvel, pelo navio e pelo aeroplano, representa o domínio sobre nossa terra, sobre nosso mar e sobre nosso ar.

Grandes potências somente são e serão aquelas em cujo organismo circule esse precioso sangue negro que, vindo à superfície, oxigena-se, renova-se, transformando-

(Conclue na 3ª página)

## CORTES E RECORTES

A famosa arca de Noé, em que o velho patriarca se recolheu para escapar ao dilúvio, com as espécies de animais, era construída de cipreste, segundo afirmam os arqueólogos.

\* \*

Embora pareça mentira, o idioma esquimó corrente possui um vocabulário maior que a média dos países civilizados, ou seja umas 10.000 palavras, quantidade essa que muito pouca gente consegue empregar.

\* \*

Os discos fonográficos contêm, em média, cem sulcos em cada seção dum polegada de largura.

## O Ginásio Leopoldo

agradece e retribue as numerosas felicitações que continuam a ser enviadas a sua Diretoria.

Participa também:

1 -- O início, a 1º de fevereiro, das aulas do seu ótimo curso primário, cujo exame final dá direito à matrícula em QUALQUER GINÁSIO DO BRASIL;

2 -- que estão abertas as inscrições aos exames dos cursos oficiais de COMÉRCIO e GINASIAL;

3 -- que estão abertas as matrículas para todos os cursos oficiais: propedêutico, contador e ginasial.

O GINÁSIO LEOPOLDO orgulha os pais que nele mantêm seus filhos.

Prédio próprio à rua Marechal Floriano, 1074, nesta cidade

**INFLORAÇÃO TYPHO-UREMIA**  
**INFECÇÕES INTESTINAIS E URINARIAS**  
**EVITAM-SE USANDO**

**UROFORMINA**  
DE GIFFONI - EM TODAS AS FARM. E DROGARIAS  
FRANCISCO GIFFONI & CIA - R. 1º de MARÇO, 17 - RIO

Alfaiataria  
GLOBO VENDE Uniformes colegiais  
5 a 7 anos Cr\$ 62,00  
8 a 10 " 65,00  
11 a 13 " 70,00  
14 a 16 " 75,00  
17 a 18 " 78,00  
importante!  
caqui tem cor firme  
não encolhe.  
sempre prontos em  
termes de 5 a 18 anos  
por casa de Nova Iguaçu  
Marechal Floriano, 1988  
80 - Nesta cidade  
Lavoura  
e para aquisição de  
NOVA IGUAÇU

# COMISSÃO MUNICIPAL DE MANIFESTAÇÃO DE SIMPATIA E APREÇO AO SR. PREFEITO MUNICIPAL

## PREÇOS

### O PREÇO DO AÇÚCAR

Prosseguindo os seus trabalhos, que se realizam em obediência ás instruções do senhor coordenador da Mobilização Economica, a Comissão Municipal de Preços vem estudando os preços exatos por que deverão ser vendidos os generos de primeira necessidade. Em sua ultima reunião, ventilando-se o preço do açúcar de acôrdo com a tabela em vigor neste Municipio, resolveu a Comissão, antes de tomar outra qualquer medida, telegrafar ao Interventor Federal neste Estado, cmtc. Amaral Peixoto, no sentido de s. excia. tornar providencias para que seja equiparado o preço de aquisição do açúcar do Rio de Janeiro com o de Nova Iguaçu.

### MAIOR FISCALIZAÇÃO DO CUMPRIMENTO DAS TABELAS

O senhor coordenador da Mobilização Economica, tendo em vista principalmente a necessidade de maior fiscalização do cumprimento das determinações constantes da portaria nº 36, no que concerne á fixação de preços de mercadorias, baixou as seguintes instruções:

I) A fiscalização do exato cumprimento dos termos da Portaria nº 36, de 8 de janeiro de 1943, será exercida cumulativamente pelos órgãos fiscalizadores que tenham contacto permanente com os estabelecimentos industriais e comerciais, qualquer que seja sua denominação, isto é,

- a) pelos fiscais municipais;
- b) pelos fiscais das repartições fazendárias estaduais;
- c) pelos fiscais do Ministerio da Fazenda;
- d) pelos fiscais do Ministerio do Trabalho, Industria e Comércio;
- e) pelos fiscais das instituições de previdencia social e das autarquias de fins economicos;
- f) pelos representantes de classe nas Comissões de Preços;

II) Qualquer dessas autoridades que verificar infração ou burla aos termos da Portaria nº 36, redigirá termo circunstanciado do ocorrido, enviando-o, ato contínuo, por protocolo ou via postal, á Comissão Municipal de Preços.

III) Recebida a denuncia pela Comissão de Preços,

esta providenciará para a audiencia do acusado no prazo de cinco dias, praticará as diligências que julgar acertadas e, depois, decidirá se procede a denuncia, caso em que remeterá os papéis á autoridade policial competente, para o inquerito destinado á applicação da pena prevista no art. 6º. do decreto-lei nº. 4.750, de 28 de setembro de 1942, ou pela sua impropriedade, arquivando o processo.

IV) Sem prejuizo da fiscalização acima referida, poderá qualquer interessado denunciar diretamente ás Comissões de Preços qualquer infração, procedendo-se, nesse caso, conforme o disposto do item III.

V) O Coordenador da Mobilização Economica poderá, adotadas as medidas que se fizerem necessárias, determinar o fechamento do estabelecimento infrator ou subordiná-lo a um regime de intervenção.

VI) Os sindicatos, associações de grau superior e as associações reconhecidas como órgãos de colaboração com o Estado, cooperarão com as Comissões de Preços, enviando-lhes as sugestões que entenderem acertadas ou denunciando as infrações de que tiverem conhecimento.

### Farmácias de plantão

Farmacia Fluminense — Rua Bernardino Melo, 2085. Telefone, 20.

Farmacia S. Geraldo — Rua Marechal Floriano, 2228. Telefone, 131.

## Vida Religiosa

Continuando as festividades em louvor do grande Santo Padre do Rio de Janeiro, São Sebastião, ainda segunda-feira, dia 8, se realizou grande Procissão no "Ponto Chique", dando margem a que o bom povo daquele recanto de nossa Paróquia pudesse também, em dia especial, prestar sua homenagem ao grande soldado da Igreja no Brasil, um dos Santos mais venerados e um dos que maior numero de devotos conta em nosso meio.

Tambem no bairro do Caonze, realizou-se, já na terça-feira, Ladainha campal, ás seis horas da tarde.

Graças, assim, ao zelo e capacidade de trabalho do bondoso Vigário, Nova Iguaçu vai tendo, na medida do possível, assistência religiosa em todos os recantos, mesmo os mais longínquos. Onde quer que haja uma pessoa devota, de boa vontade lá estará o Pastor do rebanho iguaçuano, com sua palavra amiga e seus exemplos de verdadeiro Missionario. — M.

## Inaugurado ontem o Café e Restaurante Granado

Na rua dr. Getulio Vargas, 113, foi inaugurado ontem á tarde o Café e Restaurante Granado, de propriedade do sr. René Salucio Pitanga Granado.

Crescido numero de pessoas visitou por essa ocasião o novo e modelar estabelecimento de nossa praça.

### SITIO — Compra-se

Compra-se sitio de 1 a 3 alqueires, por preço de ocasião, em local que tenha luz elétrica. Cartas para José de Castro, na redação deste jornal, indicando local e preço.

SE tem desejo de ver um Brasil mais feliz, concorra com um cabedal próprio — o seu trabalho nas fileiras da L. B. A.

excia., que ainda continua como governador de nosso Municipio, os srs. Rui Berçot de Matos, Tenorio Cavalcante e João Cardoso.

O sr. Prefeito Municipal, por ultimo, agradeceu a sinceridade da manifestação aos empregados e funcionários municipais.

## Cine Verde

HOJE — Jornal Nacional; um desenho; inicio do filme em série: "O misterioso dr. Satan", e Nelson Eddy e Jeanette MacDonald, no drama: "Lua Nova".

AMANHÃ, TERÇA E QUARTA-FEIRA — Jornal Nacional; um desenho; Wallace Beery, no drama: "O sargento Maden", e Merle Oberon, no filme: "O João tem asas".

DE QUINTA-FEIRA A DOMINGO — Jornal Nacional; a continuação do filme em série: "O misterioso dr. Satan"; um desenho, e William Boyd, no filme: "Piratas a cavalo".

## Dr. Alcides Pí-neiro Marques Canario (30º DIA)

José Lopes de Castro e Orlando de Souza Chagas convidam todas as pessoas amigas a assistirem á missa de 30º dia, que mandarão celebrar em suffragio da alma de seu inesquecível amigo, DR. ALCIDES Pí-NEIRO MARQUES CANARIO, ás 9 horas do dia 20 do corrente, na Matriz desta cidade. Por este ato de religião desde já se confessam sinceramente gratos.

Nova Iguaçu, 14-2-943.

## DIZEM QUE...

... a jovem M. M. não anda lá muito bem com o jovem A., seu namorado, e disso me certifiquei quando, passando por sua casa, ouvi o que ela dizia a uma de suas irmãs...  
Hum! Quanta coisa eu ouvi!

... não se vê mais na sua rua a encantadora S. T.

... a M. não tem perdido para ninguém. Quem é o mocinho do armazem?

... a S. não namora ninguém. Por que, meu bem?

... houve ha dias sururu entre os jovens namorados J. e M. Ciúmes dele ou dela?

... o jovem H. S. fez uma promessa de aos domingos só andar de preto.  
Está assim tão apaixonado o pobrezito? Creio que é mentira iguaçuana.

... as pequenas não toleram o N. fumando cachimbo.

... a graciosa R. C. barrou mais um admirador...  
Mlle. TESOURINHA

## VIDA SOCIAL

### DATAS INTIMAS

CÉLIA E CELESTE. — A 10 do corrente, passou o segundo aniversário das interessantes meninas gêmeas — Célia e Celeste, filhinhas do sr. Juvenal da Silva e de d. Maria José Azeredo da Silva.

Fizeram anos neste mês:

- 8, d. Custodia Sampaio, progenitora do guarda-livros sr. Santos Neto;
- 8, sr. Djalma Pereira Belém;
- 9, menino Carlos Alberto, filho do sr. Vicente Vernieri;
- 9, jovem contador Agostinho Vitorino de Carvalho Filho;
- 10, d. Carmozina Mendes, esposa do sr. Antonio Mendes;
- 11, d. Elzira A. Teixeira, esposa do sr. José Maria Teixeira;
- 12, sr. Manuel Ferreira Campar.

— Hoje, transcorre o aniversário natalicio de d. Joacira Mendes Oliveira, esposa do sr. Moacir Oliveira.

### NASCIMENTOS

No dia 29 de janeiro ultimo, nasceu o menino Helvecio, filhinho do sr. Válder Borges Pereira e de d. Diguaguimar dos Santos Pereira.

### VIAJANTES

Segue hoje para Caxambú, em companhia de sua exma. Familia, o dr. Luiz Guimarães, conceituado clinico nesta cidade.

Tambem cont destino a Caxambú, onde costuma gozar suas ferias, anuais, embarca hoje, em companhia de sua exma. esposa, o estimado cirurgião-dentista Luiz Gonçalves.

### Batalha de confeti

Realizar-se á hoje, na sede do Filhos de Iguaçu, uma grandiosa batalha de confeti interna.

### Importante!

SÓ OS MELHORES E OS MAIS CONCEITUADOS ESTABELECIMENTOS COMERCIAIS DEVEM INTERESSAR A VOCÊ. LEIA, HOJE MESMO, O NOSSO INDICADOR COMERCIAL.

Mais que ouro vale a saúde

(Conclusão da 1ª)

se em vitalidade Nação. Cêsa de 700 são produtos do petroleo sendo constituir um inegoravel de riqueza do país. O petroleo será o Brasil, co queceu os EE. União, hoje, a maior econômica do mundo. Cada produto representa uma vida para o mesmo.

Mas, não esqueça é o homem a causa desta valor sua força, pelo se pela sua pertinácia pela sua vontade iniciativa, pela sua pelo seu estudo, virtudes, pelo se O homem não de quecido. Urge v cada vez mais, cu sua saúde, melhora gicamente o qual tira todas as necessidades materiais, do-lhe a praticar lhos da Higiene, permitem conquista der e conservar a s corpo e do espirito

basta valorizar o so pre e cada vez mais cheio de surpresa principalmente o que sobre ele vive que saiba empregar na arrancada ás entra terra, na tarefa pro de seu bem estar fis desenvolvimento cult aperfeiçoamento mo

Sanear o solo, q revelado tão dadio teger e fortalecer dos nossos concidad as duas maneiras de a Patria rica e feliz ro vale muito, poré vale a saúde que explorá-lo eficienter

CONHECE as f des da L. Leia os seus est o seu auxilio mai intelectual será i

ANUNCIO é. mdo, instruo não deve sair de rebn.

## Mais que o ouro vale a saúde

(Conclusão da 1ª página)

se em vitalidade para a Nação.

Cêsa de 700 são os subprodutos do petróleo, podendo constituir uma fonte inesgotável de riqueza para o país. O petróleo enriquecerá o Brasil, como enriqueceu os EE. Unidos que são, hoje, a maior potência econômica do mundo. É uma esperança para o Brasil. Cada produto do solo representa uma valorização para o mesmo.

Mas, não esqueçamos que é o homem a causa inteligente desta valorização, pela sua força, pelo seu trabalho, pela sua pertinácia na ação, pela sua vontade, pela sua iniciativa, pela sua coragem, pelo seu estudo, pelas suas

virtudes, pelo seu talento. O homem não deve ser esquecido. Urge valorizá-lo

cada vez mais, cuidando de sua saúde, melhorando higiénicamente o meio do qual tira todas as suas necessidades materiais, ensinando-lhe a praticar os conselhos da Higiene, que lhe

permitem conquistar, defender e conservar a saúde do corpo e do espírito. Não basta valorizar o solo, sempre e cada vez mais rico e cheio de surpresas, mas principalmente o cidadão

que sobre ele vive, para que saiba empregar a fortuna arrancada às entranhas da terra, na tarefa previdente de seu bem estar físico, desenvolvimento cultural e aperfeiçoamento moral.

Sanear o solo, que se tem revelado tão dádioso, proteger e fortalecer a saúde dos nossos concidadãos são as duas maneiras de tornar a Patria rica e feliz. O ouro vale muito, porém, mais vale a saúde que permite explorá-lo eficientemente.

que sobre ele vive, para que saiba empregar a fortuna arrancada às entranhas da terra, na tarefa previdente de seu bem estar físico, desenvolvimento cultural e aperfeiçoamento moral.

Sanear o solo, que se tem revelado tão dádioso, proteger e fortalecer a saúde dos nossos concidadãos são as duas maneiras de tornar a Patria rica e feliz. O ouro vale muito, porém, mais vale a saúde que permite explorá-lo eficientemente.

Sanear o solo, que se tem revelado tão dádioso, proteger e fortalecer a saúde dos nossos concidadãos são as duas maneiras de tornar a Patria rica e feliz. O ouro vale muito, porém, mais vale a saúde que permite explorá-lo eficientemente.

Sanear o solo, que se tem revelado tão dádioso, proteger e fortalecer a saúde dos nossos concidadãos são as duas maneiras de tornar a Patria rica e feliz. O ouro vale muito, porém, mais vale a saúde que permite explorá-lo eficientemente.

Sanear o solo, que se tem revelado tão dádioso, proteger e fortalecer a saúde dos nossos concidadãos são as duas maneiras de tornar a Patria rica e feliz. O ouro vale muito, porém, mais vale a saúde que permite explorá-lo eficientemente.

Sanear o solo, que se tem revelado tão dádioso, proteger e fortalecer a saúde dos nossos concidadãos são as duas maneiras de tornar a Patria rica e feliz. O ouro vale muito, porém, mais vale a saúde que permite explorá-lo eficientemente.

Sanear o solo, que se tem revelado tão dádioso, proteger e fortalecer a saúde dos nossos concidadãos são as duas maneiras de tornar a Patria rica e feliz. O ouro vale muito, porém, mais vale a saúde que permite explorá-lo eficientemente.

## HORA DE NOVA IGUASSÚ

Diariamente, das 10 às 11 horas, na **RADIO SOCIEDADE FLUMINENSE**

## TIPOS DE MERENDA ESCOLAR

A função da merenda é cooperar com as três outras refeições — almoço, jantar e refeição matinal — para que seja assegurada uma boa alimentação ao escolar. No nosso país a importância das merendas escolares é maior, porque elas poderão ser organizadas no sentido de corrigir, em benefício das crianças, conservando o caráter de pequena e fácil refeição, certas deficiências alimentares muito comuns em nosso povo. O brasileiro come ainda muito mal. Uma merenda organizada adequadamente poderá, talvez, melhorar em parte algumas deficiências das mais sensíveis na alimentação usual do escolar.

O fato de ser a merenda utilizada na escola faz com que deva ser constituída de preferência de alimentos sólidos que possam ser empacotados.

Ha, porém, grandes vantagens em que entrem líquidos na sua composição: leite, sucos de frutas, ou bebidas estimulantes, que no inverno do sul conviria serem tomadas quentes. Seria preferível que o colégio se encarregasse da parte dos líquidos. Não sendo isso possível, serão eles levados de casa em frascos apropriados, com rolha de borracha. Os frascos Thermos prestam-se bem para isso. Os meninos usarão copo especial, ou melhor, copos de papel, prontos ou feitos no momento.

Toda criança quando partir para a escola deve levar o seu saco de merenda ou a caixa apropriada, organizada com todo o azeite. Sempre que possível deve levar, na caixa ou no saco, a sua garrafa de leite, se este não for fornecido pela escola.

Antes de apresentarmos algumas sugestões de merendas devemos esclarecer que elas foram feitas com a intenção de servir aos brasileiros, isto é, foram organizadas com os nossos recursos alimentares, que não são os mesmos em todas as regiões. Em quase todas elas notará o leite: bebemos muito

pouco leite no Brdsil, e o leite é um alimento fundamental, necessário à boa nutrição humana em qualquer fase da vida, e especialmente na fase inicial, de crescimento e desenvolvimento. A manteiga é outro alimento pouco usado entre nós, mas de grande valor nutritivo e protetor da saúde. Em algumas, bem poucas, há a inclusão de frutas chamadas européias: é preciso não esquecer que em certos Estados do sul o cultivo de tais frutas já é largamente popularizado. Noutros se encontrarão alimentos peculiares a determinada região e desconhecidos no resto do país: tais regiões, com seus produtos locais e seus hábitos alimentares, não poderiam ser esquecidas.

Algumas das merendas trazem a indicação da região onde os alimentos sugeridos são usuais; porém mesmo nessas regiões será melhor utilizar os tipos mais completos, sempre que possível. Foram organizadas dez variedades, obedecendo às considerações expostas.

Ligeiras palestras ou conversações (nas lições) acerca de alimentos poderiam ser feitas durante a merenda. Algumas focalizariam, com grandes vantagens, a conveniência de serem usados com mais frequência na alimentação dos meninos o leite e os legumes, cozidos e crus, tão desprezados ou mesmo repelidos pela nossa gente. Do mesmo passo se procuraria estimular em zonas rurais o cultivo das hortaliças.

Sobre as frutas, far-se-ia ver as vantagens do seu uso, e a inaniçade do preconceito que proíbe comê-las quando se toma leite, ou comê-las à noite.

Como se vê, o leite faz parte de quase todos os tipos de merenda recomendados. E, de todos os alimentos do escolar, como em geral, de toda criança, o mais necessário. E no caso de não se poder oferecer outra coisa, ofereça-se ao menino ao menos um copo de leite. Não se deve usar o leite cru;

(Conclue na 7ª página)

## Para Você, Garota Bonita!

### MARI

Crônica de SARITA

Mar sobranceiro e verde que me faz sonhar! Mar que transporta no seu dorso incerto os navios gigantes!

É's bonança e tempestade, és util e perverso. Encobres em tuas ondas agitadas os entes que não queres bem. Transportas de um torrão a outro os povos que transmigram sempre! Mas quando sereno, és encanto, és espelho onde a lua se mira, espelho que cobre seu dorso com um véu de espumas! Espumas tecidas por mãos de seréias, que cantam à noite um canto sombrio!

Mar! Teu verde é da cor da esperança. É's tão calmo nas noites de lua, que eu te amo tanto, suprema criação da Natureza!

### Conselhos de beleza

**PARA LIMPEZA DA PELE** — Duas vezes por semana, passe no rosto, em movimentos circulares para cima (partindo do pescoço) um crême feito de enxofre precipitado, 15 gramas, iquitol, 5 gramas, gordura de porco (fresca e sem sal), 30 gramas.

**REGIME DE BELEZA NO PASSADO** — Uma dama escocês, cuja louçania parecia sempre a da primeira juventude, de dez em dez dias guardava um para se conservar no leito. E dormia até esgotar todo o sono. Depois levantava-se e tomava um banho morno. Procurava adormecer de novo, e se não o conseguia, ficava no leito, em calma absoluta, apenas interrompida nos momentos curtos das leves refeições.

### Modas

Uma novidade realmente interessante e digna de menção é a das mangas com a parte inferior de crochê. Nas coleções norte-americanas, figuram vários vestidos de crêpe com mangas até o cotovelo da mesma fazenda do vestido e do cotovelo para baixo crochê da mesma cor do vestido.

### Culinária

**RABADA**—Depois de bem lavada e temperada leve a rabada ao fogo com água e um galho de salsa. Deixe ficar macia (a água deve secar) e separe toda a carne dos ossos. Prepare um bom refogado até dourar, junte alho, cebola, tomates e pimentões partidos, um pouco de caldo, adicione presunto, azeitonas e uma colher de molho inglês. Pouco antes de servir junte uma lata de «petit-pois» e alguns ovos cozidos, cortados ao meio.

## Filhos de Iguaçu F. C.

Resoluções da Comissão de Carnaval em 9-II-43

a) — Que sejam realizados neste clube 3 bailes carnavalescos, com a duração de 6 horas cada um, domingo, segunda e terça-feira de Carnaval; 3 «matinées» infantis, com a duração de 3 horas cada uma, domingo, segunda e terça, exclusivamente para menores até 14 anos. Na «matinée» de segunda-feira será promovido

o Concurso da melhor e mais original fantasia (masculino e feminino);

b) — que seja cobrada aos associados a importância de Cr\$ 25,00 e aos atletas e aspirantes a de Cr\$ 15,00 por convite.

### RESUMO DAS RESOLUÇÕES DO DIA 9-II-43

a) — Aprovar a ata da reunião anterior;

b) — deferir o ofício de 8 do corrente do associado sr. Celio Cardoso, fazendo-se a necessaria autorização á Tesouraria;

c) — conceder, a pedido, exoneração do cargo de Diretor Social ao sr. Nicanor Gonçalves Pereira, agradecendo-se os serviços prestados;

d) — incluir no quadro social como contribuintes os srs. Jorge Silveira e Honorino Pires;

e) — fazer representar o clube com dois corredores na corrida ciclistica, a realizar-se em 14 do corrente, em Ricardo de Albuquerque;

f) — realizar domingo, 14 do corrente (hoje), uma batalha de confeti interna, com o concurso do Star Jazz.

ALVARO VIANA—SEC. GERAL

**combate**  
**DORES e**  
**RESFRIADOS**

# Melhoral

**ALIVIA SEU MAL!**

Melhoral corta a dor, acalma os nervos, baixa a febre e normaliza o organismo.

**CONHECE** as finalidades da L. B. A.? Leia os seus estatutos e o seu auxilio material ou intelectual será imediato.

O **ANUNCIO** é, antes de tudo, instrumento; não deve sair desse terreno.

# TRANSPORTE LUZ

ESTANCIA EM NOVA IGUASSU DE LENHA, TÓCOS E CARVÃO

## Agências:

Rua da Conceição, 146-Tel. 43-1918-Rio  
R. dr. Tibau, 70-Tel. Int. 109-N. Iguassú

## EDITAL

### Cartorio do 2º. Ofício

De praça, com o prazo de vinte (20) dias

O Doutor Acácio Aragão de Souza Pinto, Juiz de Direito da Vara Criminal da Comarca de Nova Iguassú, Estado do Rio de Janeiro.

Faz saber aos que o presente edital virem, com o prazo de vinte (20) dias, ou dele notícia tiverem, que no dia dezesseis (16) de Fevereiro próximo vindouro, às quatorze (14) horas, no edifício do Fórum, nesta cidade, à Praça João Pessoa, s/n, o porteiro dos auditórios trará o prego de venda e arrematação a quem mais der e maior lance oferecer, acima da avaliação, o imóvel abaixo descrito pertencente ao espólio de Joaquim Vieira de Moura Sá: prédio número duzentos e setenta e oito (278) antigo, atualmente mil quatrocentos e dez (1.410) da rua Marechal Floriano Peixoto, perimetro urbano, desta cidade, edificado no inte-

rior do terreno, de pavimento terreo, forrado e assoalhado, sendo dividido em duas salas, três quartos, cozinha e W. C., coberto com telhas tipo marseilha, e o respectivo terreno, próprio, que mede (7) metros e oitenta (80) centímetros de frente, por cento e cinquenta (50) metros de extensão da frente aos fundos de ambos os lados, confrontando, pelo lado direito, com o prédio mil quatrocentos e dezoito (1.418), antigo duzentos e oitenta (280) de propriedade do espólio, pelo lado esquerdo com o prédio número mil quatrocentos e dois (1.402), antigo duzentos e setenta e seis A (276-A) e não duzentos e setenta e seis (276), como por engano, foi descrito pelo avaliador a fls. 56v, dos autos, de propriedade do herdeiro Paulo Vieira de Moura Sá e na linha dos fundos com Francisco Fernandes e outros. — O terreno acima descrito é de propriedade do espólio e pelo respectivo inventariado foi adqui-

rido em 3 de Fevereiro de 1911, por escritura lavrada nas notas do 2º Ofício desta cidade, transcrita no livro 3-“A” fls. 71, sob numero quinhentos e oitenta e dois (582). — Os bens supra declarados foram avaliados a fls. 56v, dos autos de inventario, por dezoito mil cruzeiros (Cr.\$19.000,00), preço por quanto são oferecidos a venda. Para que chegue ao conhecimento de todos, a quem interessar possa, mandou passar o presente edital e outros de igual teor, para afixação e publicação, na forma da lei. Quem quiser pois, ditos bens arrematar compareça no dia, hora e local acima indicados que o porteiro dos auditórios entregará o ramo de arrematação a quem mais der, acima da avaliação. Dado e passado nesta cidade de Nova Iguassú, Estado do Rio de Janeiro, aos vinte e um (21) dias do mês de Janeiro do ano de mil novecentos e quarenta e três (1943) Eu, Henrique Duque Estrada Meyer, Escrivão, o subscrevo. (Ass.) Acácio Aragão de Souza Pinto.

3 - 3

### Banco do Brasil, S. A.

CARTEIRA DE CRÉDITO AGRÍCOLA E INDUSTRIAL

EMPRESTIMOS EM LETRAS HIPOTECARIAS

Proposta apresentada à Agência de Nova Iguassú por NESTOR P. SIMÕES & CIA. LTDA.

O Banco do Brasil, S. A. — Agência de Nova Iguassú, convida os snrs. Nestor P. Simões & Cia. Ltda., signatarios da proposta de Empréstimo em

Letras Hipotecarias apresentada à Carteira de Crédito Agrícola e Industrial e registrada sob no. 55, a fornecerem os documentos e os esclarecimentos que lhes foram solicitados por mais de uma vez para o prosseguimento do estudo da referida proposta, ou dizerem por que não o fazem, dentro do prazo de 15 (quinze) dias, contados a partir desta data. Em caso contrario, o processo respectivo será encaminhado à Câmara de Reajustamento Economico, para deliberação final.

Augusto Figueirôa Costa  
Gerente Interino.

## MUITO CUIDADO

Quando comprar um terreno ou qualquer imóvel, exija do vendedor que lhe forneça uma CERTIDÃO NEGATIVA DO CARTORIO DE PROTESTOS DE TITULOS, sem o que, estará sempre sujeito a perigos e contrariedades que lhe ocasionarão maiores despesas e grandes preocupações.

CARTORIO DO 3º OFÍCIO-(Edifício do Fórum)-Nova Iguassú

# BANCO DO BRASIL S. A.

Praça 14 de Dezembro, 98 - NOVA IGUASSU - Estado do Rio  
End. Tel.: "Satélite"-Telefs.: 4 (Contadoria), 25 (Gerência) - Caixa do Correo, 3

## TAXAS DE JUROS DE DEPÓSITOS:

### EM CONTAS POPULARES

Com livro de cheques gratis e sem selos e caderneta — limite até Cr\$ 10.000,00	4 %
Com livro de cheques gratis e sem selos e caderneta — limite até Cr\$ 50.000,00	3 %

### EM CONTAS COMERCIAIS

Com cheques gratis e sem limite de quantia . . . . .	2 %
--	-----

### EM CONTAS A PRAZO FIXO

De 6 meses . . . . .	4 %
De 12 meses . . . . .	5 %
Com pagamento mensal de juros: (6 meses)	3 1/2 %
(12 meses)	4 1/2 %

### EM CONTAS DE AVISO PRÉVIO

e 30 dias . . . . .	3 1/2 %
e 60 dias . . . . .	4 %
e 90 dias . . . . .	4 1/2 %

## LETRAS HIPOTECÁRIAS

As letras hipotecárias emitidas pelo Banco do Brasil S. A., dos valores de Cr\$ 100,00, Cr\$ 200,00, Cr\$ 500,00, Cr\$ 1.000,00 e Cr\$ 5.000,00, têm por garantia: — os imóveis hipotecados; o fundo social, e o fundo de reserva.

SÃO EMITIDAS AO PRAZO MÁXIMO DE 20 ANOS E LIQUIDÁVEIS POR VIA DE SORTEIOS ANUAIS

Seus juros, de 5% ao ano, pagáveis por meio de cupões, de 6 em 6 meses, em 31 de janeiro e 31 de julho de cada ano, estão isentos de quaisquer impostos, taxas, selos, contribuições ou outras tributações federais, estaduais ou municipais, de acordo com o decreto-lei n. 221, de 27 de janeiro de 1938.

PREFEREM A QUAISQUER TITULOS DE DIVIDA QUIROGRAFARIA OU PRIVILEGIADA E PODEM EMRREGAR-SE:

— em fianças à Fazenda Publica; em fianças criminaes e outras; na conversão de bens de menores, órfãos e interditos; e no pagamento dos juros e das prestações dos empréstimos em letras hipotecárias concedidos pelo Banco.

SÃO NEGOCIÁVEIS EM QUALQUER PARTE DO TERRITÓRIO NACIONAL E COTADAS EM BOLSAS

**Faz, nas melhores condições, todas as operações bancárias**

COBRANÇAS — TRANSFERÊNCIAS DE FUNDOS.

DESCONTOS de letras, saques e cheques sobre esta ou quaisquer outras praças.

EMPRESTIMOS em contas correntes com caução de duplicatas.

EMPRESTIMOS em LETRAS HIPOTECÁRIAS.

CRÉDITO AGRICOLA a longo prazo, sob a garantia exclusiva da fruta.

CRÉDITO INDUSTRIAL para a compra de matérias primas e reformas, aperfeiçoamento e aquisição de maquinário.

SÃO ATENDIDOS, COM A MAIOR PRESTEZA, TODOS OS PEDIDOS DE INFORMAÇÕES E ESCLARECIMENTOS SOBRE QUAISQUER OPERAÇÕES DA CARTEIRA DE CRÉDITO AGRÍCOLA E INDUSTRIAL, QUE SE ACHA EM PLENO FUNCIONAMENTO.

Filiais ou correspondentes em todas as principais praças do país e do estrangeiro

Instituto  
Dirige  
Após a transferência de propriedade que a professora de Quiróz Pinheiro do seu colégio a Frederico Borges, teve a oportunidade de dar ao INSTITUTO CATIVO JULIO ABREU GOMES, na rua Antonio Ribeiro, 557, Nilópolis. Já conhecido educador foi em 1916, e atualmente dirigido pelo Governador, gozando da proteção de grande número de alunos por ser dos melhores e mais conhecidos em todo o país. Mas ali fomos pela natural curiosidade apreciar as novas instalações estabelecimento de ensino, de conhecer o seu diretor e também o plano de ensino e o momento educador. Ao primeiro com o prof. Frederico Borges tivemos a melhor

MEDICOS  
DR. HUMBERTO G...  
DR. ADOLPHO BRA...  
DR. DOMINGOS DE BA...  
DR. PAULO MACHAD...  
DR. BARTOLO DA...  
DR. CRISTIANO MONT...

# Instituto Educativo Julio de Abreu Gomes

Dirige atualmente esse conceituado estabelecimento de ensino nilopolitano ilustre educador patricio

Após a transferência de propriedade que a prof.ª d. Estela de Queiroz Pinheiro fizera do seu colégio ao prof. Frederico Burgos, tivemos a feliz oportunidade de visitar o INSTITUTO EDUCATIVO JULIO DE ABREU GOMES, na rua cel. Antônio Ribeiro, 557, em Nilópolis. Já conhecíamos esse educandário fundado em 1916, e atualmente fiscalizado pelo Governo Federal, gozando da preferência de grande número de pais de alunos por ser um dos melhores e mais conceituados em todo o Município. Mas ali fomos levados pela natural curiosidade de apreciar as novas instalações do estabelecimento de ensino, de conhecer o seu atual diretor e também os seus planos de antigo e experimentado educador.

Ao primeiro contacto com o prof. Frederico Burgos tivemos a melhor das

impressões. Tratava-se de um cavalheiro distinto, diplomado pela Faculdade de Ciências Econômicas da Baía, e ex-Presidente do Sindicato de Professores de Belo Horizonte, onde residira cerca de doze anos desempenhando altas funções no governo como técnico, pois já havia publicado obras de reconhecido valor, dentro e fora do país, sobre estenografia.

O simpático professor, mantendo agradável palestra com o jornalista, levou-o a conhecer todas as dependências do amplo prédio, com novas e confortáveis instalações, ao todo oito salas de aula, além da área de 6.000 m<sup>2</sup>, que dá perfeitamente, com suas divisões, para o recreio dos alunos, para o seu Tiro de Guerra e um ótimo campo de esportes.

Sob a inspeção federal da prof.ª Evelina Templar, mantém o INSTITUTO



Prof. FREDERICO BURGOS

EDUCATIVO JULIO DE ABREU GOMES os cursos Propedêutico e Técnico (Contador), além do Jardim da Infância, Primário, Admissão, Datilografia, Taquiografia e de Secretariado, sendo válidos em todo o

Brasil os diplomas que con-

receberão aulas de ginástica para o seu preparo físico. A par disso, terão os estudantes dentro em breve, como meio educativo, o seu Grêmio Lútero-Esportivo, e devidamente organizado pelo diretor do colégio, um interessante plano econômico de estudo.

O INSTITUTO EDUCATIVO JULIO DE ABREU GOMES, sob a competente direção do prof. Frederico Burgos, por certo ha-de continuar a merecer a nossa simpatia e admiração como um educandário realmente conceituado em nosso Município.

Foi essa a impressão que trouxemos da visita feita ha poucos dias ao citado estabelecimento de ensino nilopolitano.

receberão aulas de ginástica para o seu preparo físico. A par disso, terão os estudantes dentro em breve, como meio educativo, o seu Grêmio Lútero-Esportivo, e devidamente organizado pelo diretor do colégio, um interessante plano econômico de estudo.

O INSTITUTO EDUCATIVO JULIO DE ABREU GOMES, sob a competente direção do prof. Frederico Burgos, por certo ha-de continuar a merecer a nossa simpatia e admiração como um educandário realmente conceituado em nosso Município.

Foi essa a impressão que trouxemos da visita feita ha poucos dias ao citado estabelecimento de ensino nilopolitano.

## INDICADOR COMERCIAL E PROFISSIONAL de "CORREIO DA LAVOURA"

### MEDICOS

DR. HUMBERTO GENTIL BARONI — Clínica Médica — Av. Nilo Peçanha, 134 — Tel. 316 — Nova Iguaçu.

DR. ADOLPHO BRANDAO FILHO — Clínica Médica — Vias urinárias — Av. Rio Branco, 128 — 5º andar, S. 501 — (Ed. Assicurazioni) — Tel. 1409 — 7ª, 4ª e 6ª — das 14 às 16 horas — Rio.

DR. DOMINGOS DE BARROS RAMOS — Clínica Médica — Doenças do Aparelho Genito Urinário — Av. Rio Branco, 108; S. 401 — Ed. Martinelli — Tel. 42-9685 — Res. R. 24 de Maio n. 1237 — Tel. 29-6579 — Rio.

### ADVOGADOS

DR. PAULO MACHADO — Advogado — R. Getúlio Vargas, 87 — Func. 222 — Nova Iguaçu — 7ª, 4ª e 6ª, das 4 às 6 — R. da Quitanda, 19, 1º andar, S. 1 — Tel. 42-3264 — Rio.

JOSE BASILIO DA SILVA JUNIOR — Advogado — Escritório: R. da Quitanda, 50, 1º andar, S. 1 — Tel. 43-6648 — Res. R. Senador Furtado, 116, apt. 105. — Tel. 28-7292.

DR. ORLANDO MONIZ DIAS LIMA — Advogado — Res.: Alfredo Soares, 123 — Tel. 250 — Nova Iguaçu.

### DENTISTAS

LUIZ GONCALVES — Cirurgião Dentista — Diariamente das 8 às 18 horas, R. Bernardino Melo, 2139 — Tel. 314 — Nova Iguaçu.

DR. PEDRO SANTIAGO ROSCIA — Cirurgião Dentista — Ralo X — Edifício Ouidor — R. Ouidor, 169, 8º andar, salas: 811,6 — Tel. 43-6503 — Rio.

### TABELIÃES

Cartório do 7º Ofício de Notas — JOAO BITTENCOURT FILHO — Oficial do Registro de Títulos e Documentos — R. Dr. Getúlio Vargas, 218 — Tel. 277 — Nova Iguaçu.

CARTORIO DIRCEU PILLAR GONCALVES — Tabelião e Escrevente do Registro Civil — R. Maria Monteiro, 114 — Nilópolis, 7º D. do Município de Nova Iguaçu — (Antiga Costa Miranda).

### DESPACHANTES

Escritório Técnico Comercial — SANTOS NETTO — (Contador, Despachante Oficial) — Serviços comerciais em geral — R. Dr. Getúlio Vargas, 42 — Tel. 208 — Nova Iguaçu.

ANTONIO CIANI — Despachante Oficial da Prefeitura — R. Marechal Floriano, 2039 — Tel. 226 — Nova Iguaçu.

JOSE CARLOS DIAS DE CASTRO — Despachante Oficial do Estado — R. Marechal Floriano, 2039 — Tel. 226 — Nova Iguaçu.

OCTACILIO ACCIOLY AMORIM — Despachante Municipal — Trata de licenças na Prefeitura e nas Coletorias. — Marechal Floriano, 2035 — Tel. 285 — Nova Iguaçu.

MARINHO MAGALHAES — Despachante Oficial da Polícia. Trata de todo serviço administrativo desta repartição. — R. Dr. Getúlio Vargas, 20 — Tel. 316 — Nova Iguaçu.

### DIVERSOS

FERNANDO PRADO — Portacado e a Varejo — Aguardente e todos os generos do País. — R. Bernardino Melo, 2321 — Tel. 306 — Nova Iguaçu.

PHARMACIA E DROGARIA CENTRAL — R. Marechal Floriano, 2194 — Tel. 16 — Nova Iguaçu — Depositario dos Produtos Seabina e Victory — Farmaceutico A. P. Guimarães Victory.

HOMEOPATIA — Cruzeiro do Sul. — Paz Milagres. — R. Marechal Floriano, 2356 — Tel. 262 — Nova Iguaçu.

NAO DESESPERE... A'nda Ha Remedio! Na Drogaria Homeopatia - Cruzeiro do Sul — Encontrarão Salvação.

CASA SAO SEBASTIAO — Jaixões e corças — Osvaldo J. dos Santos — Av. Nilo Peçanha, 39 — Tel. 283 — Nova Iguaçu.

RAPIDO IGUASSU' — Consertos de calçados em geral, com perfeição, etc. ALVARO S. CALIXTO & PAI — Av. Nilo Peçanha, 33 — Nova Iguaçu.

TINTURARIA NOVA E'RA — Lava, Tinge e conserta roupa. Reformam-se chapéus — Atenção-se pelo tel. 292 — Alvaro Tobes Quintana — R. Marechal Floriano, 2175 — Nova Iguaçu.

DELFIN PEREIRA MONTENEGRO — Construtor, Av. Santos Dumont, 626 — Tel. 69 — Nova Iguaçu.

ARTEFATO DE COURO — Arreios para montaria, charrete, carroças e todos os pertences — Consertos em geral — Osmar F. Mattia. — R. Mal. Floriano 2319

FOTOGRAFIA IGUASSU' -- Lauro de Oliveira — Chamado em domicilio — Tel. 323 — Nova Iguaçu.

OFICINA DE FERREIRO E BOMBEIRO HIDRAULICO — Solda a Oxigenio — Benedito Barbosa — R. Barros Junior, 29 — Nova Iguaçu.

A FUTURISTA — Cabeleireiro, ondulações permanentes e perfumaria — Ayres Roza — R. Marechal Floriano, 2015 — Tel. 173 — Nova Iguaçu.

CIA. FRICORIPICO IGUASSU' S. A. — Carnes e Produtos Derivados, Fri. Industrial. — Sede: Nova Iguaçu — Est. do Rio — Tel.: Nilópolis, 2 — Escr. Rio — R. da Quitanda, 20, 8º andar. Tel. 42-1502.

CASA SANTO ANTONIO — Serviço Funerario — Guilhermina Ferreira da Silva — R. Marechal Floriano, 2018 — Tel. 86 — Nova Iguaçu.

MANDIOCA E AIPIM — Compra-se qualquer quantidade, r. S. Sebastião 43 — Fundos — Belford Roxo — Estado do Rio.

### Anuncios neste Indicador

Preço por linha - Cr\$ 1,00

# PREFEITURA MUNICIPAL DE NOVA IGUAÇU



## ATOS DO SR. PREFEITO

De 25 de janeiro de 1943.

O Prefeito Municipal de Nova Iguaçu, usando das atribuições que lhe confere a legislação em vigor,

### RESOLVE:

Exonerar o Doutor João Soares Sampaio do cargo de Conselheiro do Conselho Florestal deste Município.

De 25 de janeiro de 1943.

### RESOLVE:

Nomear o senhor Ernesto Moreira para exercer o cargo de Conselheiro do Conselho Florestal deste Município.

Registre-se, publique-se e cumpra-se.

(as.) RICARDO XAVIER DA SILVEIRA  
PREFEITO

## REQUERIMENTOS DESPACHADOS

206, Instituto Educativo Julio de A. Gomes.

*Junte-se documento que prove a transferencia de propriedade do mesmo.*

6141, Antonio Batista Teixeira.

*Reduzo as multas a 50%.*

6216, João Mateus.

*Defiro, nos termos da informação da D. de Obras.*

107, José Faria de Barros.

*Defiro, de acordo com a exigencia da D. de Obras.*

208, José Lopes de Castro.

*O pedido do requerente sobre ser impertinente é uma demonstração da falta de compreensão do esforço da Prefeitura no sentido de introduzir melhoramentos que beneficiem a população. De acordo com a legislação em vigor, incumbe ao proprietário a construção do passeio. O melhoramento introduzido só veio beneficiar a propriedade e, portanto, a recomposição do passeio já deveria estar concluída há bastante tempo. Assim, indefiro o pedido e determino seja o passeio reconstruído dentro de 15 dias, para o que deve ser o requerente intimado, sob as penas da legislação em vigor.*

6039, Manoel Fernandes Moreira.

*Procede o argumento da D. de Fazenda, pelo que autorizo a regularização, independente do pagamento de multa.*

5366, Diário da Manhã.

*Arquive-se.*

27, Juvenal Felipe da Silva.

*Pague, preliminarmente, o imposto.*

5, Moisés Wendravuik.

*Satisfaça a exigencia da D. de Administração.*

224, Ismayl Pinheiro Teles; 5467, Horacio Lemos & Cia. Ltda.

*Proceda na forma do parecer da D. de Fazenda.*

7239, Eneclino Chaves de Andrade; 7500, Eduardo André Pereira; 6383, José Ferreira.

*Legalize, preliminarmente, a situação do prédio nesta Prefeitura.*

7211, Franklin da Silva; 7491, Walter Correia de Sá Benvides.

*Indeferido, em face da informação da D. de Engenharia.*

352, Luiz Rosa da Silva; 56, Domingos da Costa Fernandes; 427, Morel & Portela; 28, Centro Espirita Redentor; 7587, Manoel Augusto Muguet; 7570, Durval Paulo de Azevedo; 7421, Joaquim de Almeida Flores; 7181, Evaristo Lobato; 7046, Nicolau Cobelas Pereira; 7466, Luiz Germano; 6728, Alzira Pinheiro de Sá; 7191, Raul Guião Ribeiro; 7502, José Carmelo Guida; 7470, Cristovão da Silva Rego; 7482, Mario Scapini; 7563, Joaquim Antonio Gonçalves; 7449, Wilson Palha de Castro; 7562, João Barbosa Pinheiro; 7533, Venina Martins de Melo; 6005, Manoel José da Silva; 5988, Fermina dos Santos Avelar; 6121, Julio de Abreu; 2816, Antonio Figueiredo da Silva Sá; 7451, Eduardo José de Bastos; 7288, Olivia Teixeira Serôes; 7408, Helena da Silva Freire; 7438, Aliria Lemos de Azevedo; 7262, Léa Martins; 7241, Guiomar Cardoso de Avila; 7390, Genesio de Souza Barros; 7138, Antonio Xavier Mendes; 7092, Antonio Eugenio de Souza; 7343, 7344, 7345 e 7346, Caixa de Aposentadoria e Pensões dos Serviços de Tração Luz e Força do Rio de Janeiro; 6817, José Joaquim Teixeira Lopes; 6887, José de Castri Alvarez; 6460, Sebastião Muniz Pereira; 5523, José Manoel de Moura; 7495, José Maria Ribeiro; 7543, Paulo Gomes dos Santos; 7503, Manoel Pereira Gomes; 7554, Domingos da Costa Fernandes; 7546, Antonio Francisco Pedro Junior; 7477, Elpidio Gonçalves de Araujo; 7519, Mario Hipolito Galdada; 7478, José Quirino dos Santos; 7476, Laurindo Francisco Neves; 5788, Francisco Garrido Tourinho; 269, José do Rego; 286, Ari Rosas; 26, José de Carvalho; 68, Castro & Correa Ltda.; 86, Elvira Chuff Carias; 96, Geonina Barbosa de Araujo; 191, Agenor Odilon de Santana; 229, Eugenio Beauvalet; 243, Americo José Ribeiro; 256, Vitalino José Vitorio; 159, José Rafael dos Reis; 199, Antonio da Silva Valente; 69, Teofilo de Oliveira; 285, Antonio Alves Correa Nunes; 39, Abdon de Almeida Figueiredo; 11, Porfirio José Dias; 63, Gilberto Delaunay; 82, Carlos Fernandes.

*Como requer, nos termos das informações.*

309, João Jardim & Irmão; 311, Altamiro Gentil Baroni; 287, Adelmir Sarmiento; 83, Pedro Peres; 294, Manuel Cabral Junior; 293, Salim Pedro; 290, Antonio Santos Neto; 291, Antonio Sant'Ana da Silva; 288 e 289, Alfredo Coelho da Conceição; 292, Café Paulista Ltda.; 297, Antonio de Souza Pinto; 300, Antonio Ferreira; 298, Mario Galhardo; 296, Manoel Soares Leitão; 302, Adolfo J. Mota; 299, Manoel Tavares de Lima; 277, Carlos Karklins; 260, Albino Marques; 282, Tiburcio Moreira; 281, João Rocha & Cia.; 279 e 280, Domingos Antonio Afonso; 304, Ihervy Polo Vilom; 312, Manoel Pereira da Silva; 185, Antonio Monteiro Braz; 150, Antonio Gouvêa Moura; 275, Antonio Seabra; 195, Amaro Paulino da Silva; 257, Antonio F. de Sá Freire; 264, Artur Pinto Ribouira; 270, Manoel Joaquim; 262, Francisco Vieira de Souza Filho; 265, Antonio Maria Tavares; 261, Francisco Soares dos Santos; 266, Antonio da Silva Valente; 271, José Rodrigues Marmeleiro; 272, José Jacob; 254, Antonio Gaspar; 249, João Teles da Silva; 116, Juan Antonio Ramos de La Torres; 175, Joaquim da Silva Magalhães; 174, Godofredo Correa Barbosa; 173, José Soares Mendes; 172, Armando Matos; 170, José de Moura; 171, S. A. Refinaria Magalhães; 179 e 177, Cia. de Cigarros Souza Cruz.

*Como requer.*

### Caxias

2372, Rajmundo Vieira Couto.

*Indeferido, em face das informações.*

2308, Leoncio Teodoro dos Santos; 2364, José Mesquita Filho; 2310, Manuel José da Silva; 2369, Ladislau Ribeiro de Faria; 2362, Durval Alves Barreto; 2339, Manuel Vieira Barradas; 2396, Paulo Artur.

2337, Emilio Sanches; 2357, Wilson José de Moraes; 2298, Disclula Cavalcante Almeida; 2313, Martins Gomes da Silva; 2282, Henrique Dias.

*Como requer.*

2250, Germana Matilde dos Santos.

*Quite-se preliminarmente com os impostos em débito.*

## CORREIO DA LAVOURA

ÓRGÃO INDEPENDENTE

Registrado, de acordo com o decreto federal n. 24.776, de 14 de julho de 1934, no Cartório do 7º Ofício de Notas.

Fundador:

Silvino de Azevedo

Publica-se aos domingos

### ASSINATURAS:

Ano	Cr\$ 15,00
Semestre	» 8,00
Trimestre	» 5,00
Num. avulso	» 0,30
N. atrasado	» 0,40

### ANUNCIOS

Preço por centimetro:

1ª pagina	Cr\$ 2,00
Pag. ímpares	» 1,50
» pares ou indeterminadas	Cr\$ 1,00

Publicações a pedido, preço por linha: Cr\$ 0,60

Para anuncios a longo prazo, descontos especiais.

*Toda correspondência sobre anuncios deve ser dirigida à gerencia deste jornal.*

Rua Bernardino Melo, 2075  
TELEFONE, 180

NOVA IGUAÇU - E. DO RIO

**A CRIANÇA abandonada** da precisa de seu auxilio material e moral. Ofereça seus préstimos ou faça donativos em beneficio dessa criança pela L. B. A.

**A SÍFILIS**

É UMA DOENÇA GRAVÍSSIMA MUITO PERIGOSA PARA A FAMÍLIA E PARA A RAÇA. COMO UM BOM AUXILIAR NO TRATAMENTO DESSA GRANDE FLAGELA USE O

**ELIXIR DE NOGUEIRA**

A SÍFILIS SE APRESENTA SOB INÚMERAS FORMAS, TAIS COMO:

- REUMATISMO
- ESCRÓFULAS
- ESPINHAS
- FÍSTULAS
- ÚLCERAS
- ECZEMAS
- FERIDAS
- DARTROS
- MANCHAS

**"ELIXIR DE NOGUEIRA"**  
CONHECIDO HÁ 65 ANOS  
VENDE-SE EM TODA PARTE

Vende-se na rua Aniceto do Vale, pronto para receber construção, ótimo lote de terreno, medindo 10 x 50. Preço: Cr\$ 5.000,00. Trata-se na rua Antonio Carlos, 37. 2-4

**NOS CASOS DE BLENORRAGIA É O**

**APIOGON LIQUIDO**

**UM PODEROSO AUXILIAR CONTRIBUINDO PARA UM RÁPIDO TRATAMENTO.**

C. POSTAL, 1861 - SÃO PAULO

AG. PETTINATI

**Instituto de Aposentadoria e Pensões dos Industriários**

**Comunicação aos srs. empregadores :**

- 1 .. O recolhimento compulsório das quotas dos empregados para Obrigações de Guerra, criado pelo Decreto-Lei nº 4789, de 5/10/42, será feito simultaneamente com o das Guias de Recolhimento das contribuições devidas ao I. A. P. I. relativas a janeiro de 1943 e meses subsequentes.
- 2 .. O empregador entregará ao Caixa Receptor, juntamente com a Guia de Recolhimento do mês correspondente, uma relação, EM DUAS VIAS, dos descontos efetuados nos salários dos seus empregados para fins de Obrigações de Guerra.
- 21 .. Da relação deverão constar :
  - a) - Nome e numero de inscrição do empregador;
  - b) - numero da CC, nome e contribuição de cada empregado;
  - c) - soma das contribuições.
  - d) - mês a que correspondem as contribuições.
- 3 .. O empregador que não tenha nenhum empregado sujeito a desconto, durante o mês, anotará no verso da parte inferior da Guia de Recolhimento : "Decreto-Lei nº 4789 -- Nada," e apondo-lhe a sua assinatura.
- 4 .. A quitação será dada ao empregador na 2ª. via da relação entregue.
- 5 .. Os descontos deverão ser feitos sobre o salário efetivamente percebido durante o mês, excetuando-se os empregados que sejam contribuintes do imposto sobre a Renda e os que percebam menos de Cr. \$ 250,00 mensais, de acordo com o que dispõe o Decreto-Lei nº 5159, de 31/12/42.
- 6 .. As presentes Instruções são de natureza provisória, até serem baixadas outras, definitivas, pelo Ministério da Fazenda.

DARIO OLIVEIRA — Agente

**Tipos de merenda escolar**

(Conclusão da 3ª página)

convém sempre ao recebedor do fornecedor, dar-lhe uma fatura que deve ser antes rápida que prolongada.

Os sanduiches podem ser feitos com pão de varias qualidades, sendo muito convenientes os de farinhas escuras ou misturadas e os de trigo integral. A quantidade de pão varia entre 50 e 80 gramas. Convém sempre usar manteiga.

E de vantagem variar a composição da merenda de vez em quando.

**TIPOS DE MERENDA**

- 1) Sanduiche de carne (golinha, peixe ou bife), duas bananas, doce de leite ou rapadura ou um copo de leite;
- 2) duas bananas machucadas com farinha de mandioca (de preferencia tostada), um copo de leite, um pedaço de bolo de milho (regiões onde não há pão);
- 3) sanduiche de ovo cozido, alface e tomate, um beijú de tapioca com açúcar, laranja ou tangerina, ou dois cajús maduros (norte);
- 4) um copo de leite, sanduiche de queijo, laranja;
- 5) pão torrado com queijo, um copo de leite, compota de fruta: pêssego, goiaba, ou pêssegado, goiabada, marmelada, etc;
- 6) sanduiche de tomates frescos e bem vermelhos, um copo de leite, bananas;
- 7) sanduiche de carne, duas rodela de abacaxi — engulindo o bagaço, ou manga, ou laranja, biscoitos;
- 8) sanduiche de ovo cozido, podendo ser de tartaruga ou tracaí, um copo de assai, chibé ou guaraná, um pedaço de rapadura (Amazônia);
- 9) um ovo duro, beijús de farinha, um abacate com limão e açúcar;
- 10) sanduiche de carne, um abacate com limão e açúcar.

**E. C. Iguassú**

**RESUMO DOS ATOS DO SR. PRESIDENTE :**

- a) — Deferir o pedido do sr. Gabriel Soares de Souza;
- b) — agradecer a comunicação feita pelo Ginásio Nilopolitano;
- c) — converter de 15 para 8 dias, a penalidade aplicada aos srs. José Alves, Rui Filgueiras de Carvalho, Alfredo Bernardo Monteiro, Né Aguiar Bittencourt e Francisco Felix Pacheco;
- d) — conservar a pena aplicada ao atleta Jorge Silveira;
- e) — manter a suspensão preventiva aplicada ao socio Raul Antonio da Silva Junior.

Nova Iguassú, 10 de fevereiro de 1943.

FLORIANO DA SILVA — DIRETOR DA SECRETARIA.

**Programa de festas carnavalescas durante o corrente mês na sede do alvi-negro:**

Domingo, 21 — Das 20 ás 24 horas : Batalha de confeti oferecida pela Ala dos Solteiros á Ala dos Casados.

Domingo, 28 — Das 15 ás 18 horas : Domingueira carnavalesca infantil, e das 20 ás 24 horas, batalha de confeti oferecida pela Ala dos Casados á Ala dos Solteiros.

bé ou guaraná, um pedaço de rapadura (Amazônia);

um ovo duro, beijús de farinha, um abacate com limão e açúcar;

sanduiche de carne, um abacate com limão e açúcar.

(Publicação do Departamento Nacional da Criança).

**EDITAL**

Registro de Imoveis -- Cartório da 1ª. Circunscrição  
De intimação, com o prazo de trinta dias, na forma abaixo

Pelo presente edital, com o prazo de trinta dias, faço saber aos compromissarios abaixo relacionados, atendendo ao que me foi requerido pela Administradora Imobiliária Rio S. A., mandatária de d. Antonio de Castelo Branco, sua mulher d. Rachel Rodrigues de Castelo Branco, e do dr. Themistocles Marcondes Ferreira, que ficam intimados para, neste Cartório, efetuarem o pagamento das prestações atrasadas, sob pena de cancelamento das averbações originadas pelos respectivos contratos digo contratos de compromisso: 1) Artur Ferrão— lote 24, da quadra 10, devedor de Cr\$ 250,00, correspondente a 10 prestações; 2) Antonio dos Santos— lote 37 da quadra 11, devedor de Cr\$ 150,00, correspondente a 6 prestações; 3) Leontina Augusta dos Santos— lote 32 da quadra 11, devedor de Cr\$ 275,00, correspondente a 11 prestações; 4) Vitalina Dias de Andrade, na qualidade de genitora de Elza, Sebastião, Olivia, Aida, Edson, Edgard e Edina de Andrade— lote 43, da quadra 5, devedor de Cr\$ 400,00, correspondente a 16 prestações; 5) Levindo Ramos Parente— lotes 19 e 20, da quadra 20, devedor de Cr\$ 450,00, correspondente a 5 prestações. Todos os terrenos acima declarados são situados na Vila São Luiz, em Caioába, 1º Distrito desse Município, prometidos vender ás pessoas supra declaradas, que têm residencias ignoradas, segundo o requerido. Ficam, pois, ditos promitentes compradores intimados para,

dentro do prazo aqui estabelecido, efetuarem os pagamentos reclamados sob pena de, não os fazendo, e após constituídos em móra, serem canceladas as respectivas averbações oriundas dos contratos respectivos. Dado e passado nesta cidade de Nova Iguassú, aos cinco de Fevereiro de mil novecentos e quarenta e três. — Eu, *Asdrubal Braga*, Substituto o datilografarei e subscrevo, no impedimento ocasional do Oficial.

*Asdrubal Braga*

**Importante !**

LEIA O NOSSO INDICADOR COMERCIAL E PROFISSIONAL. NÈLE VOCÊ ACHARÁ O TELEFONE DO SEU MEDICO, DO SEU DENTISTA, DO SEU ADVOGADO, DO SEU DESPACHANTE E DAS MELHORES CASAS COMERCIAIS, CAPAZES, PORTANTO, DE ATENDER A SEU PEDIDO PRONTAMENTE.

**Delegacia da 7ª. Região Policial**

**Portaria**

O Bacharel Bernardino Fonseca, Delegado desta 7ª Região Policial, por nomeação na forma da lei, etc.

Resolve, usando de atribuição legal, exonerar o comissario de Policia do 6º distrito deste Município, Hilario de Oliveira Lima, tendo em vista a representação feita a esta Regional pelo sr. Sub-Delegado local.

Registe-se, afixe-se e cumpra-se.

Nova Iguassú, 12 de fevereiro de 1943.

*Bernardino Fonseca*  
Delegado Regional

**Trabalhos graficos?**

Na redação deste jornal

**KOMKOPATHIA**  
prefira  
1858 1942  
**COELHO BARBOSA**  
ENCONTRADA EM TODAS AS PHARMACIAS E DROGARIAS DO BRASIL

Seus Laboratorios e Farmacia : R. Carioca, 34-Rio

**Ildefonso Neiva**

(Sucessor de José Macedo de Araujo)

**Peças e acessórios em geral para automoveis**

**Oficina mecanica**

**Moderno aparelhamento para solda a oxigenio**

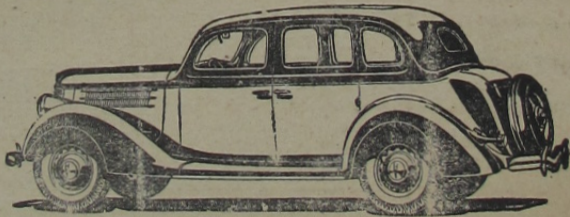

**POSTO DE LUBRIFICAÇÃO**

**Cargas e reformas de acumuladores- Rolamentos em geral**

**AUTO SOCORRO DIA E NOITE**

Secção de Acessorios : Tel. 244

Rua Marechal Floriano, 1694 - Nova Iguassú - E. do Rio

**CORREIO DA LAVOURA**  
Ano Semestral...  
Preço por unidade...  
Publicações a pedido...  
Para anúncios a longo prazo...  
Toda correspondência sobre anúncios deve ser dirigida á gerencia deste jornal.

**A SIFILIS**  
É uma doença grave...  
**ELIXIR DE NUCLEINA**  
CONHECIDO EM TODA A AMÉRICA DO SUL...  
Vende-se em todas as farmácias...  
Cr. \$ 3.000,00...  
Antonio Carlos, Jr.

# Correio da Lavoura

FUNDADO EM 22 DE MARÇO DE 1917

Red. e Oficinas: R. Bernardino Melo, 2075 — Tel. 180

Publica-se aos domingos

ANO XXVI

NOVA IGUASSÚ (Estado do Rio), DOMINGO, 14 DE FEVEREIRO DE 1943

N. 1.352

## Atividades do Ministerio da Agricultura

### A Industria Apícola representa abundante manancial de riqueza

Em numerosos países de economia agrícola adeantada, a exploração da industria apícola representa farto manancial de fortuna. Não há razão para que o Brasil não se torne beneficiário de análoga riqueza. Precisamos, pois, desenvolver metódica e persistentemente a criação de abelhas em todo o país. É uma atividade fácil, sumamente agradável.

Praticamente, só nos Estados meridionais possuímos em condições auspiciosas a industria do mel e da cera. O Rio Grande do Sul é o primeiro dos nossos Estados produtores, seguindo-se o Paraná, S. Paulo, Santa Catarina e Estado do Rio. Em Minas também se registra um animador avanço.

As abelhas são indispensáveis á fecundidade dos pomares. Elas dão ao homem alimento e saúde. As abelhas trabalham para fazer a fortuna dos homens. É por isso que devemos criar em todo o país uma "mentalidade apícola", de que impescinde o nosso povo, isto é, o interesse esclarecido e a simpatia viva e constante por uma produção de altíssima importância economica e social.

### O milho e a necessidade de sua produção

Uma das grandes lavouras do país, que muito concorrem para a nossa maior riqueza econo-

mica, é, sem duvida, a do milho. A nossa produção tem sido satisfatória e a safra anual vai aumentando ao influxo das medidas de estímulo do Ministerio da Agricultura. É o milho cultivado em todos os Estados do Brasil, porém, onde a produção mais se acentua é em Minas Gerais, Rio Grande do Sul, São Paulo, Paraná, Rio de Janeiro, Goiás, Santa Catarina, Ceará, Baía e Pernambuco. Rico em substancias nutritivas, o milho, além do seu largo emprego na alimentação humana, é uma excelente ferragem para todos os animais domesticos. Os agricultores devem plantar com entusiasmo os cereais para abastecer-nos e aos nossos aliados, e o milho é um dos que se impõem logo no primeiro plano. Para orientar os lavradores, o Serviço de Informação Agrícola está distribuindo o folheto "Cultura e melhoramento do milho", do agrônomo Leopoldo Pena Teixeira.

### FRACOS E ANÊMICOS!

Tomem:  
**VINHO CREOSOTADO "SILVEIRA"**  
Empregado com êxito nas:  
Tosses  
Resfriados  
Bronquites  
Escrofulose  
Convalescências  
**VINHO CREOSOTADO**  
É UM GERADOR DE SAÚDE.



## Pecuaria, Agricultura e Avicultura

(Serviço da U. J. B.)

### O valor do sangue como adubo

Poucos são os que sabem, mas a verdade é que o sangue altera-se rapidamente; para o seu aproveitamento como adubo, coagula-se em auto-claves, munidos de agitadores, sob 110-120 graus de temperatura e uma e meia atmosferas de pressão, agitando durante hora e meia a duas horas. A coagulação é perfeita: o coalho é ensacado e prensado sob três atmosferas de pressão. Obtêm-se 30-35%. O resíduo (torta) é escuro e contém cerca de 50% de agua, o que o torna mais alteravel. Para evitar esta, desseca-se-o em torradores cilíndricos geralmente de ferro, dependendo o tamanho das necessidades, girando lentamente em volta do eixo. Internamente circula ar quente que penetra por uma chaminé inferior impellido por um ventilador; na parte superior outra chaminé faz a tiragem. No interior do cilindro estão colocadas placas distribuidas em hélice sobre a superfície. Se a corrente de ar não fôr muito forte nem a temperatura, tudo vai bem. Para evitar o mau cheiro a chaminé de tiragem deve ser alta.

### Cultura do tomateiro

Deve-se lembrar que o tomateiro não deve ser cultivado no mesmo terreno por mais de dois anos, sem o afofamento, e muito menos utilizar plantas da mesma familia, como a pimenteira, o giló, a beringela, etc., por estarem sujeitas ás mesmas molestias e se utilizarem dos mesmos elementos nutritivos do sólo, retirados por aquela solanacea.

### Dêm ao gado agua bem limpa

Com muita frequencia as epizootias de abortos, de afecções tifóides e outras de natureza contagiosa, cuja origem quase sempre fica ignorada, são, com muita probabilidade, transmitidas, na sua maioria, pelas aguas. Deve-se ter a preocupação de fornecer aos bovinos tanto no pasto como nos estabulos sempre agua limpa.

### Beneficio das verduras

NOVA YORK — (I. A.) — Uma alimentação unicamente á base de carne priva o organismo das vitaminas e dos sais minerais que lhe são imprescindiveis, os quais se encontram, sobretudo, nas verduras. Numerosas pessoas pensam que a alimentação é um ato necessário que se deve cumprir mecanicamente e, por isso, ás vezes, alimentam-se com prejuizo para a propria saúde. As verduras, por exemplo, não são consumidas em quantidade suficiente, havendo, tambem, o caso de pessoas que querem alimentar-se apenas com elas, o que não deixa de ser igualmente um erro.

As carnes e outros alimentos de origem animal, assim como o pão, não bastam para manter o organismo em perfeitas condições de nutrição, sobre vindo, consequentemente, transtornos funcionais devido á falta de vitaminas. Por isso torna-se necessário recorrer á alimentação vegetal racionalmente combinada. É mister ter em conta, além disso, que comas verduras se podem fazer pratos sãborosos e economicos. Espinafre, brocolis, acelga, feijões verdes, etc., não devem faltar em nenhuma mesa, sendo uma variante para o cardápio e altamente beneficas ao organismo.



Não comprem caro!...

a Alfaiataria

**GLOBO**  
**VENDE**

Uniformes

colegiais

5 a 7 anos Cr\$ 62,00

8 a 10 » » 65,00

11 a 13 » » 70,00

14 a 16 » » 75,00

17 a 18 » » 78,00

**Importante!**

O nosso brim caqui tem côr firme e não encolhe.

Temos sempre prontos em «stock» uniformes de 5 a 18 anos

A maior e melhor casa de Nova Iguaçu

Rua Marechal Floriano, 1968

Tel. 280 - Nesta cidade

## Tipografia do "Correio da Lavoura"

Executa-se com perfeição qualquer trabalho gráfico — Guias de Exportação e para aquisição de estampilhas nas Coletorias Federal e Estadual

RUA BERNARDINO MELO, 2075

FONE, 180

NOVA IGUASSÚ