

# CORREIO DA LAVOURA

DIRETOR-GERENTE:  
AVELINO DE AZEREDO

Fundador: Silvino de Azeredo

Registado no Departamento de Imprensa e Propaganda (DIP)

DIRETOR-SECRETÁRIO:  
LUIZ DE AZEREDO

ANO XXVI

Nova Iguaçu (Estado do Rio), Domingo, 27 de Setembro de 1942

N. 1.332

## Mais alcool-motor

O fato de ainda continuarem trafegando os caminhões e ônibus do Brasil, devemos-lo acima de tudo á politica de fomento da produção alcooleira, adotada desde o inicio do seu governo pelo sr. Getulio Vargas. Embora a produção de alcool-motor não seja suficiente para conservar em movimento todos os veiculos automoveis do país, tem contudo contribuido poderosamente para que pudéssemos manter pelo menos o trafego mais importante. De ano para ano, as cifras dessa produção aumentaram rapidamente, e mesmo agora, apesar de todas as dificuldades criadas pela guerra, continuam crescendo.

Cogita-se entretanto de tomar medidas de emergencia no sentido de incrementar-las mais ainda. A resolução do Conselho Federal do Comercio Exterior que acaba de ser aprovada pelo Presidente da Republica, prevê entre outras coisas o aproveitamento das fabricas de aguardente, cuja produção seria concentrada em distilarias centrais para transforção em alcool, bem como o fomento da produção em pequenas instalações e estabelecimentos agricolas, até o limite de 500 litros diários. Para esse fim, a resolução propõe não só o levantamento de toda a especie de restrições atualmente existentes, mas ainda a concessão de financiamento para novas instalações ou ampliações.

Não ha duvida de que estas e outras medidas previstas poderão contribuir bastante para aumentar a produção, para a qual não falta materia prima no Brasil, como sejam a cana, a mandioca e outras. E assim, o Brasil conseguirá manter as suas comunicações, apesar de todas as dificuldades de importação.

## A LAPIS...

# AMIGO E MESTRE O BRASIL, NAÇÃO UNIDA

## INESQUECÍVEL

*Silvino Silveira*

*"Todos que aqui se encontravam, aqui continuam nos seus postos, imbuídos dos seus deveres, compenetrados de suas responsabilidades, absorvidos na constante preocupação de honrar a memoria do sempre lembrado Chefe, empenhados no desejo de bem cumprir suas obrigações.*

*Todos trabalham, sempre unidos, e cada qual mais se esforça na sua tarefa em busca de novas conquistas que, certamente, se desdobrarão em outras tantas vitórias.*

*Todos aqueles que obedeciam e respeitavam o Mestre, ainda o obedecem e respeitam, venerando sua memória, que é um padrão de inestimáveis virtudes.*

*Não podia ser de outra forma — a boa semente produz bons frutos.*

*Descansai, pois, caro Mestre, na certeza de que aqui não ha lugar para desânimos!"*

*Foram palavras de J. Eládio da Silveira, figura representativa do magisterio da Capital da Republica e nosso prezadissimo companheiro de redação, escritas no CORREIO DA LAVOURA, ha dois anos, quando da passagem de mais um marco de sua jornada.*

*Transcorreu ante-ontem o 3º aniversario do passamento de Silvino de Azeredo.*

*Não houve deserção, não houve desfalecimentos.*

*Temos a conciencia tranquila do cumprimento dos nossos deveres, seguindo os patrioticos objetivos do seu nobilissimo programa — enfrentando dificuldades, vencendo obstáculos, transpondo precipícios.*

*Silvino de Azeredo continua conosco, — naquela mesma intimidade antiga, como companheiro mais velho e obreiro mais experiente, aconselhando-nos, estimulando-nos e orientando-nos de modo a que nunca nos afastemos da estrada do progresso e do triunfo, — a que sempre trilhará.*

*Sabia impôr o valor grandioso dos seus argumentos.*

*Nunca se curvou ao servilismo indecoroso do capacho!*

*A felicidade — é uma consequencia em paz.*

*Quantas e quantas promessas de posições rendosas da politicagem de antanho e sedutoras propinas lhes foram acenadas, sempre com a sua repulsa, na sublime abnegação de ser util ao engrandecimento deste Municipio!*

*A propaganda, a abolição, a Republica e a defesa do regimen tiveram em Silvino de Azeredo um dos seus mais destacados proselitos, como um dos auxiliares da inteira confiança do insigne plunifitvo José do Patrocínio.*

*Simplez, modesto em extremo, nunca teve gestos espetaculares.*

*Muitas e muitas vezes, ao lembrar-se de outros, se esquecia de si e dos seus.*

*A bondade, a lealdade, a franqueza, eram partes integrantes de sua personalidade.*

*O respeito dum homem por si mesmo, aliado á religião, é o melhor freio a opôr a todos os vícios, — no conceito de Bacon.*

*O respeito de si mesmo, — acrescenta Herschel, — é a pedra angular de toda a virtude.*

*Conta-se que um pobre tecelão escocês pedia, todos os dias, nas suas orações, que lhe fosse possível ter uma boa opinião de si mesmo. E por que? Poderei eu pedir a outrem que tenha boa opinião de mim, se não lhe der o exemplo? Os chineses dizem que não respeitam um homem que a si mesmo não se respeita. Se o mundo vê que eu não me honro a mim proprio, tem o direito de me repudiar como impostor, porque reclamo dos outros uma opinião que eu proprio não possuo.*

*O respeito proprio baseia-se nos mesmos principios do respeito por outrem.*

*Silvino de Azeredo sempre soube respeitar-se e fazer-se respeitado.*

*São decorridos tres anos de sua viagem para a Mansão dos Justos e a sua familia jamais deixará de receber as mais inequivocas provas de afeto, simpatia, as tocantes homenagens, de quantos admiravam o seu carater impoluto, as suas inescríveis virtudes.*

*O nosso inesquecível Amigo e Mestre sempre esteve em luta tenaz contra o egoísmo, a falsidade, a indiferença e a ambição. Silvino de Azeredo é o nosso supremo guia neste longo jornadaeur.*

*Ele não morren! Ele nunca será olvidado!*

## Carta dos Estados Unidos

# AMIGO E MESTRE O BRASIL, NAÇÃO UNIDA

WASHINGTON — (Serviço especial da Inter-Americana) — As armas do Brasil lutam, agora, ao lado de outras vinte e oito nações unidas, na defesa da humanidade.

Hitler sofreu uma nova e tremenda derrota politica com a entrada do Brasil na guerra. A sua tentativa de amedrontar o povo brasileiro, mediante uma campanha submarina indiscriminada, fracassou espetacularmente, pois ao envés de atemorizar só serviu para despertar o ódio e a indignação no coração dos patriotas. O ultimo episodio desta campanha, o afundamento em aguas brasileiras de cinco pacificos navio-mercantes, repletos de passageiros, com o sacrificio barbaro de mais de seiscentas vidas, inclusive de mulheres e crianças, foi o sinal de alarme para a suprema

resolução. De um extremo ao outro do país, os brasileiros saíram para a rua a fim de manifestar a sua revolta pelos processos criminosos do Eixo. Em todas as grandes cidades, nas pequenas aglomerações urbanas, nas aldeias, nos campos, fizeram-se ouvir as vozes viris que pediam e exigiam a declaração de guerra contra os barbaros do seculo vinte. O governo, compreendendo e interpretando este anseio nacional, não hesitou e desagrovou a honra da Nação proclamando a existencia do estado de beligerancia, com a Alemanha e a Italia, vale dizer declarou guerra ás duas nações do Eixo cujos submarinos haviam ousado atacar a navegação de cabotagem do Brasil.

Nos Estados Unidos a energica atitude do Brasil foi recebida com a mais profunda satisfação. Embora seja sempre doloroso ver mais uma pacifica nação arrastada á voragem da guerra, sobram os motivos de satisfação e orgulho ao constatar como um país da America soube reagir á campanha de terror desencadeada pelo nazismo e ao compreender toda a contribuição que a participação ativa do Brasil na guerra trará á causa das Nações Unidas. O presidente Vargas já anunciou, em discurso recente, que as forças terrestres, navais e aereas do Brasil, em cooperação com as forças armadas dos Estados Unidos, lutariam para expulsar, de imediato, os piratas nazi-fascistas do Atlantico Sul. Ao longo da costa nordeste e norte do Brasil se alinham diversos portos que constituirão ou-

(Conclue na 3ª página)

## CORTES E

### RECORTES

Quando foi inventada a locomotiva, a maior objeção e a mais frequente que surgiu contra a mesma era que, quando ela passava, as galinhas e as vacas se espantavam e se negavam a dar seu produto.

\*\*\*

O vegetarianismo já era conhecido na antiga India. Seus preconizadores foram Platão, Plutarco e outros sabios. Em 1671, foi reverenciado, na Inglaterra, por indicação de Jorge Gheyne.

\*\*\*

A Santa Capela de Paris, construída por Luiz IX, em 1245, é considerado o exemplar mais perfeito de autentica arquitetura gothica, no mundo inteiro.

## DOENÇAS DO ESTOMAGO, FIGADO E INTESTINOS

# SAL DE CARLSBAD

EFFERVESCENTE DE GIFFONI - ANTI-ACIDO CHOLAGOGO LAXATIVO

FRANCISCO GIFFONI & CIA. - RUA 1ª DE MARÇO, 17 - RIO

## FESTA DA ARVORE

Acaba de ser festejada, em todo o país, a "Festa da Arvore", e no Brasil inteiro milhares de arvores foram plantadas em pequenas cerimoniaes que exaltavam a importancia da floresta na vida humana. Celebra-se esta festa atualmente num momento muito oportuno. Pelo Brasil inteiro, o machado dos lenhadores está derrubando as matas para suprir de combustivel toda especie de consumidores que antes queimavam petroleo ou carvão estrangeiro.

E' isso um procedimento natural e perfeitamente justificado. Não poderiamos deixar de utilizar as nossas reservas florestais, numa hora dessas. Nem haveria mesmo motivo para que deixassemos latente esse vasto potencial economico. O que devemos é cuidar que esse potencial não se exgote, por outras palavras: evitar a devastação das matas, com todo o seu cortejo de funestas consequencias, não apenas a falta de lenha e madeiras, mas as transformações climáticas, o ressecamento, a erosão, etc.

A Festa da Arvore nos veio lembrar a necessidade do reflorestamento. O Código Florestal concede para tanto uma série de vantagens ao proprietario de terras; os governos -- federal, estaduais e mesmo muitas administrações municipais -- procuram auxiliar a empresa, fornecendo mudas, sementes, etc. O interesse pessoal do proprio brasileiro deverá fazer o resto.

## Semana de Kardec

Amanhã, ás 19,30 horas, terá inicio a festa comemorativa da Semana de Kardec na Confraternização "Lar de Jesus", devendo encerrar-se ás 17 horas do proximo dia 4 de outubro, no Centro Espirita desta cidade. Diariamente, primeiro em Ricardo de Albuquerque, depois em Olinda, Nilopolis, Mesquita, novamente em Nilopolis, e Anchieta e Nova Iguassú, haverá uma palestra de pouco mais de 30 minutos, uma cronica ligeira e numeros litero-doutrinarios para 15 minutos.

## VIDA SOCIAL

DATAS INTIMAS

Fizeram anos neste mês:

- 21, dr. Luiz Palmier, residente em S. Gonçalo;
- 21, d. Santa Coimbra, esposa do sr. Antonio Coimbra;
- 22, jovem ginasiario Sebastião Herculano de Matos Filho;
- 22, dr. Alcides Marques Canario;
- 22, d. Mariana de Almeida Rocha, esposa do sr. Ovidio Rocha;
- 22, jovem Sebastião de Brito, residente em Avelar;
- 23, sta. Ivone Belém;
- 23, jovem Manuel da Silva Nunes, residente em Marechal Hermes;
- 23, jovem Davalice Soares;
- 24, d. Eugenia de Azeredo Licínio, esposa do sr. José Licínio Sobrinho;
- 25, cel. Sebastião Herculano de Matos, ilustre presidente da Associação Rural deste Municipio;
- 25, sr. Euclides Pires da Silva;
- 25, menino Newton, filho do sr. Silvino de Azeredo Filho e de d. Nanci de Lemos Azeredo;
- 26, prof. Regia Wilson, residente no Rio;
- 27, prof. Joaquim Elídio da Silva, figura de relevo no magisterio do D. Federal;
- 27, jovem Nilo Sampaio de Azeredo.

FALECIMENTOS

A 20 do corrente, veio a falecer nesta cidade o jovem Ascendino Soares Pimenta, filho do sr. Silvio Pimenta de Moraes e de d. Eufrosina Soares Pimenta.

Seu enterro verificou-se pela manhã de segunda-feira, com acompanhamento numeroso de pessoas amigas da familia enlutada.

## Transferida para o dia 2

A solene inauguração dos cursos da Legião Brasileira de Assistencia, que contará com a honrosa presença da exma. sra. d. Alzira Vargas do Amaral Peixoto, foi transferida para o proximo dia 2 de outubro.

## Coroação da Rainha Infantil

A Diretoria do Filhos de Iguassú, que já fez, sabado, dia 19, esplendida festa para a coroação da Rainha da Primavera, sta. Ziná Fagundes, vai realizar, hoje, ás 15 horas, outra festa a fim de coroar a Rainha Infantil da Primavera, a interessante menina Dila Pereira Junqueira, eleita ha pouco num concurso promovido pelo alvurubro.

## Enlace Aziz Rachid — Nanci Filgueiras de Carvalho

Ontem, realizou-se em Nilopolis o enlace matrimonial do sr. Aziz Rachid, filho do sr. Jorge Rachid Dáu e de d. Epoinina Pinto Rachid Dáu, com a distinta sta. Nanci Filgueiras de Carvalho, filha do sr. João Carvalho e de d. Izabel Filgueiras de Carvalho.

Foram padrinhos do noivo no ato civil, que se verificou ás 11 horas na residencia da familia Carvalho, o sr. Iver Garcia Berçot e a sta. Lucilia Filgueiras, e da noiva, o dr. Otoni Araujo e Senhora.

A cerimonia religiosa realizou-se ás 18 horas, na Matriz de N. S. da Conceição. Serviram de padrinhos da noiva o sr. Cristiano Filgueiras e Senhora, e do noivo, o sr. Moriah Frago de Azeredo Silva e Senhora.

## Liga Iguassuana de Desportos

RESUMO DOS ATOS DO SR. PRESIDENTE

a) — Aprovar os jogos realizados domingo ultimo;

b) — tomar conhecimento do telegrama enviado pelo Diretor do Departamento Administrativo da F. F. D., no 25 do corrente;

c) — tomar conhecimento do officio n. 360/42, do E. C. Iguassú;

d) — arquivar o officio n. 109/42, do Filhos de Iguassú F. C.;

e) — nomear para membro da Comissão Técnica, em substituição ao sr. Agostinho Vitorino de Carvalho Filho, o prof. João Batista de Paula;

f) — designar o Vice-Presidente desta entidade, sr. José Alves de Paula, para chefiar a embaixada que irá a Macaé, no dia 29 do corrente, a fim de representar o Municipio no VIII Campeonato Fluminense de Basquetebol;

g) — advertir o amador Francisco Dantas, do E. C. Olarias.

Nova Iguassú, 26-9-42.

SILA FILIZOLA — SECR. GERAL

## CONSELHO DE FUNDADORES

Reuniu-se, no dia 25 do corrente, o Conselho de Fundadores da L. I. D. para tratar da aprovação do novo Estatuto e de interesses gerais. Com a presença dos clubes filiados, E. C. Iguassú, Filhos de Iguassú F. C., E. C. Olarias, E. C. Belford Roxo, E. C. Nova Cidade, C. A. Universal, E. C. Independente e Queimados F. C., o sr. Presidente fez uma explanação sobre o Estatuto que irá entrar em vigor, sendo ele aprovado unanimemente. Antes de encerrar os trabalhos, por proposta do E. C. Iguassú foram considerados clubes fundadores o E. C. Olarias, E. C. Nova Cidade, E. C. Belford Roxo e C. A. Universal.



Seja forte, na luta pela vida

A experiência mostra que para o seu mal ha um remédio seguro, de efeito rápido e restaurador das energias perdidas

Esse remédio é o maior reconstituente de todos os tempos

**LICOR DE VENANCIO**

(Sangue fraco — palustre — cólicas hepáticas — baco crescido)

## Campeonato Fluminense de Basquete

A Liga Iguassuana de Desportos entre os valorosos concorrentes ao cobiçado titulo de campeão

Depois de amanhã, em Macaé, será iniciado o Campeonato Fluminense de Basquetebol, entre as representações de Campos, Niterói, Nova Iguassú, Macaé, Magé, Barra do Pirai, Cantagalo, Entre Rios, Nova Friburgo, Itaperuna, Petropolis e São Gonçalo.

A equipe do E. C. Iguassú representará a Liga Iguassuana de Desportos, devendo o vicepresidente desta entidade, sr. José Alves de Paula, chefiar a embaixada iguassuana que terça-feira seguirá para Macaé.

O VIII Campeonato Fluminense de Basquetebol está fadado a alcançar uma grande victoria para o esporte no Estado do Rio, graças aos esforços que vem empregando nesse sentido o ilustre presidente do F. F. D., prof. José Ramos de Freitas.

Os jogadores que seguirão na embaixada são os seguintes:

Alcí, Emanuel, Djalma, Luiz, Valter, Soma, Siqueira, Baroni e Teixeira.

## Filhos de Iguassú F. C.

RESUMO DAS RESOLUÇÕES DO DIA 22 DO CORRENTE

a) — Aprovar a ata da sessão anterior;

b) — tomar conhecimento e arquivar o officio n. 351/42, do E. C. Iguassú;

c) — agradecer á Presidencia

## E. C. Iguassú

RESUMO DOS ATOS DO SR. PRESIDENTE:

a) — Nomear os srs. Amadeu Soares e Nilton Fernandes, para, respectivamente, Sub diretor e Auxiliar da secção de pingue-pongue;

b) — convidar as princesas para, no proximo dia 26, ás 22 horas, comparecerem á coroação da "Rainha da Primavera";

c) — ceder, no proximo dia 18 de outubro, a praça de esportes á Comissão nomeada pelo sr. Prefeito;

d) — convidar para terça-feira, ás 20 horas, o Presidente da L. I. D., a fim de tomar parte na reunião da Comissão acima mencionada;

e) — agradecer o convite enviado pela Liga Iguassuana de Esporte Menor;

f) — convidar o 1º e 2º quadros do E. C. Rio de Janeiro, para, no proximo domingo, realizar uma partida amistosa.

Nova Iguassú, 26 de setembro de 1942.

FLORIANO DA SILVA — DIRETOR DA SECRETARIA.

## Ascendino Soares Pimenta

(MISSA DE 7º DIA)

Silvio Pimenta de Moraes, Eufrosina Soares Pimenta, irmão, avós, tios, cunhados e demais parentes convidam todos as pessoas amigas para assistirem á missa que, em suffragio da alma do seu inextinguível filho, irmão, neto, sobrinho e cunhado, ASCENDINO SOARES PIMENTA, mandarão celebrar na paróquia de Nilopolis, ás 8 horas da proxima terça-feira, dia 29. E antecipadamente se confessam agradecidos.

Nova Iguassú, 26-9-42.

do E. C. Iguassú a cessão da praça de esportes daquele clube, no dia 20 do corrente, e solicitar igual favor para o proximo dia 4.

d) — arquivar a lista n. 8, da Comissão Pró-Estadio;

e) — incluir no quadro social como contribuintes os srs. Jurema Pereira dos Santos, Lamarcina Pura de Medeiros, Venício Esteves de Castro, Emilio Hugo e, como aspirante, Osvaldo Pinheiro;

f) — aplicar ao associado José Figueiras Junior a pena de suspensão por 15 dias;

g) — aplicar ao associado Osvaldo Monteiro a pena de admoestação.

ALVARO VIANA — SECR. GERAL

Para Vo...  
LÁGRIMA  
Amor e Ciúme...  
Desentor... Um é o...  
Eternamente unidos...  
Na estrada sinosa...  
travou, sempre os encon...  
palhares pelo mundo...  
essa preciosidade de que...  
E para que poss...  
com todo o esplendor e...  
dileito amor, precisam...  
tas vezes, chorar ou no...  
E ainda, para que...  
significa um minuto de...  
sitamos viver uma hora...  
funda. Ai, a lágrima...  
abandona no momento...  
Ela é a companh...  
Cíome, da Alegria e da...  
Felicidade. E, para que...  
bem impossível e inal...  
o sofrimento onde sem...  
ples. E quem sofre, ch...  
na, a eterna lágrima q...  
os nossos sentimentos...

A beleza dos cli...  
Não ha mulher qu...  
e negros. E com essa...  
todos os dias, rimel e ou...  
soas leigas, e que nem s...  
Vai aqui, querido...  
que eu recomendo, para...  
clitios:

Cloftrato de piloc...  
Carlo Erba, 300.

Este óleo deve se...  
um pequeno bastão de...  
seguida, deslizar o bast...  
madeira e de osso, até...  
que o seu uso seja diár...  
mo, para se poderem ob...

Culinárias

"BOLO BALÁ" —  
uma chicara de manteiga...  
trigo, duas chicaras de fe...  
açúcar e duas colheres de...  
em uma chicara de agua e...  
pa, de fermento.

Misturar bem as gema...  
açúcar, e leite com o ferme...  
as claras em neve (Forno...

Caixa Econom...  
AGENCIAS E...  
Depositos pop...  
Depositos a prazo...  
Depositos em Chequ...  
Cadernetas Causas...  
Cadernetas Comuns...  
Cadernetas — Para...  
Hipotecas, Consign...  
Avenida Nilo

## Para Você, Garota Bonita!

### A LÁGRIMA

Crônica de SARITA

Amor e Ciúme. Alegria e Angústia. Felicidade e Desventura. Um e outro, uma e outra, acompanham-nos desde o alvorecer dos tempos. Sempre juntos. Eternamente unidas. Indissolúveis. Onde estiver um, estará, inevitavelmente, a outra.

Na estrada sinuosa e difícil que o Destino nos traçou, sempre os encontramos de mãos dadas, a espalharem pelo mundo, com magnanimidade e fartura, essa preciosidade de que são depositários bemaventurados: a LÁGRIMA.

E, para que possamos amar verdadeiramente, com todo o esplendor e com todos os sentidos de verdadeiro amor, precisamos ter ciúmes. Precisamos, muitas vezes, chorar ao nos sentirmos enganados.

E ainda, para que possamos compreender o que significa um minuto de felicidade que tivemos, necessitamos viver uma hora de angústia dolorosa e profunda. Ai, a lágrima ainda é o lenitivo que não nos abandona no momento mais sombrio.

Ela é a companheira inseparável do Amor e do Ciúme, da Alegria e da Angústia, da Desventura e da Felicidade. E, para que a felicidade não se torne um bem impossível e inalcançável, torna-se preciso que o sofrimento ande sempre pairando em nossos corações. E quem sofre, chora, e conhece essa amiga eterna; a eterna lagrima que é sempre o lenitivo de todos os nossos sentimentos mais humanos.

### A beleza dos cílios

Não ha mulher que não deseje ter cílios longos e negros. E com essa finalidade muitas delas passam, todos os dias, rimel e outras coisas indicadas por pessoas leigas, e que nem sempre convêm aos olhos.

Vai aqui, querida leitora, uma fórmula, a unica que eu recomendo, para que se ative o crescimento dos cílios:

Clofdrato de pilocarpina, 1.0 e óleo de rícino Carlo Erba, 30.0.

Este óleo deve ser colocado com o auxílio de um pequeno bastão de vidro, nas bases dos cílios; em seguida, deslisar o bastão, que tambem pode ser de madeira e de osso, até as pontas dos cílios. E' preciso que o seu uso seja diário, durante seis meses, no mínimo, para se poderem observar os resultados.

### Culinárias

"BOLO BAIA" — Necessita-se de : cinco ovos, uma xícara de manteiga, duas xícaras de farinha de trigo, duas xícaras de fubá de arroz, tres xícaras de açúcar e duas colheres de leite condensado, dissolvidas em uma xícara de agua e uma colher rssa, das de sopa, de fermento.

Misturar bem as gêmas com a manteiga, depois o açúcar, e leite com o fermento, as farinhas e por ultimo as claras em neve (Forno quente).

### Carta dos Estados

Unidos

## O Brasil, Nação Unida

(Conclusão da 1ª página)

tras tantas bases de primeira ordem para o desenvolvimento dessa campanha, auspiciosamente iniciada com o afundamento de um dos submarinos atacantes, horas depois da sua criminosa façanha. Por outro lado, as materias primas brasileiras, de tanta importancia para a industria de guerra dos Estados Unidos, continuarão a chegar aos portos norte-americanos em quantidades crescentes. O embaixador Caffery, que acaba de regressar ao Rio de Janeiro, cooperará com as autoridades brasileiras para que a mobilização economica dos imensos recursos da grande república sul-americana se acelere de acordo com as necessidades do momento. E se, para o futuro, os azares da guerra determinarem a participação dos soldados do Brasil em operações militares de maior raio de ação, é evidente que o indomável espirito de liberdade desse povo magnífico marcará a conquista de novos laureis para as armas empunhadas na defesa da honra da Pátria.

O Brasil é hoje uma nação unida. Unida ao mais poderoso bloco de Nações jamais congregado para a defesa de uma causa comum. Unida em torno do presidente Vargas, que continua recebendo a adesão de todos os brasileiros, em uma esplendida demonstração de unidade. O lema do Brasil

## Este papel deve ser lido e guardado; um dia êle te salvará a propria vida

"Se a tua cidade estiver na iminência de um ataque aéreo, poderás contribuir para a segurança de todos, ao mesmo tempo em que zelarás pela tua própria vida. E, nessas condições, são nossos desejos que:

- te mantendas calmo e tranquilo;
- permaneças em casa;
- apagues as luzes;
- ao explodir das bombas, fiques deitado no chão;
- fugas das janelas;
- não telefones.

Não corras, deves andar apenas. Não grites, convém fiques calado. Não te reunas à multidão nas praças ou nas ruas. Se o ataque começar quando estiveres longe da tua casa, deves deitar te protegido por qualquer abrigo: — um banco de jardim, a soleira de uma porta, a reentrância de uma parede, poderão salvar-te.

Aconselhamos mantendas tua boca semiaberta, apertando um lenço entre os dentes. Isto protegerá teus ouvidos. Deves escondê-los tambem sob as mãos, protegendo, como puderes, a tua cabeça. Não olhes para cima. Se estiveres em casa, lembramos que te refugies em um quarto interno, feches a porta, permaneças sentado, procures descansar. Se cairem bombas em tua vizinhança, deves ficar deitado. Uma mesa forte, com pés resistentes, pode oferecer bom abrigo. O abrigo sob ela se torna aconselhável.

Advertimos que te mantendas fóra das janelas, que não olhes para a rua, que apagues todas as luzes que não puderes diminuir em intensidade, evitando que seu claror chegue à rua e oriente o inimigo.

E' necessario te lembres que, se o ataque for noturno, teu Governo terá providenciado para o "black-out" das ruas. Se uma bomba incendiária atingir tua casa, deves procurar extingui-la com uns chuveiros de agua. Não é aconselhável o uso de um jato forte ou derramar de um balde. Uma bomba incendiária extingue-se depressa num chuveiro d'agua, mas um jato repentino faz explodir o metal fervente. As probabilidades de tua casa ser atingida são muito pequenas. Aconselhamos te mantendas calmo e permaneças fóra das ruas. Para proteção de todos, deves tranquilizar-te. Nada existe de mais perigoso que as correrias seguidas pela multidão. Deves escolher um dos membros de tua familia para vigiar a casa, atentar contra os incendios, lembrando-te destas regras.

E' nosso desejo te mantendas calmamente em casa ou no abrigo até o sinal de — "TUDO LIVRE", — não acredites em boatos. Não grites — Não telefones — Não provoques pânico ou desordem. Esperamos faças o que o ALERTADOR te ordenar e advertimos-te sejas calmo, forte e disciplinado, vencendo o agressor. Todos podem cooperar. Que o teu dever se cumpra calmamente, refletidamente, patrioticamente."

é hoje o lema dos Estados Unidos: "União Nacional para combater o nazismo e o fascismo. União Nacional para destruir a quinta coluna e os simpatizantes do Eixo. União Nacional para a vitória da democracia".

### Farmácias de plantão

Farmácia Central — Rua Marechal Floriano, 2194. Telefone, 16.

Farmacia Fluminense — Rua Bernardino Melo, 2085. Telefone, 20.

## Caixa Economica Federal do Estado do Rio

### AGENCIAS DE NOVA IGUASSÚ E CAXIAS

Depositos populares desde 5\$000 até 20.000\$000 à taxa de 3% a. a.

Depositos a prazo fixo.

Depositos em Cheques, a partir de 500\$000.

Depositos Cauccionados. — Depositos Especiais.

Cadernetas Comuns — Condicional, Economia propria.

Cadernetas — Para firma Comercial, Sociedade anonima e Sociedade civil.

Hipotecas, Consignações e Empréstimos sobre Apolices

**Avenida Nilo Peçanha, 65 - Tel. 114**

## HORA DE NOVA IGUASSÚ

Diariamente, das 9 às 10 horas, na RADIO SOCIEDADE FLUMINENSE

### MUITO CUIDADO

Quando comprar um terreno ou qualquer imovel, exija do vendedor que lhe forneça uma CERTIDÃO NEGATIVA DO CARTORIO DE PROTESTOS DE TITULOS, sem o que, estará sempre sujeito a perigos e contrariedades que lhe ocasionarão maiores despesas e grandes preocupações.

CARTORIO DO 3º OFICIO-(Edificio do Forum)-Nova Iguaçu

## LAR DE JESUS

### Mais uma recita teatral

A grande obra de amparo social ás crianças e velhinhos desamparados, que se constrói em Nova Iguassú, no bairro do Caonze, desenvolvendo, a par de sua ação social e cristã, um belo programa associativo e artístico, além da "Confraternização Lar de Jesus", criou seu teatro proprio, cuja terceira recita será hoje, 27, no teatro recém-construído do "Ginásio Leopoldo".

A festa teatral vai realizar-se ás 19 horas, com um belo programa constante de dramatizações educativas, comédias leves, canto e bailado, declamação e música.

O apurado na festa teatral, a beneficio do "Lar de Jesus", cujo primeiro pavilhão deve ser inaugurado ainda este ano.

Contribuir para um espetáculo assim, é recrear o espirito, fazendo o bem.

## EDITAL

Registro de Imoveis da 2ª Circunscrição

### CARTORIO DO 5º OFICIO

Faço publico que a Cooperadora Patrimonial S. A. Copat, com sede á rua Alcindo Guanabara n. 19/21-10º andar, no Distrito Federal, representada por seu bastante procurador o dr. Nelson Cavalcante, depositou neste cartorio á rua Dr. Getulio Vargas n. 46, de acordo com o decreto-lei ns. 58 de 10-12-1937 e 3.079 de 15-9-1938, o memorial, planta e demais documentos previstos pelo artigo n. 1 dos citados decretos, referentes á área de terras situada no 6º distrito deste Município de Nova Iguassú, fóra do perímetro urbano, com

35.300.545 m2., constituídas das Fazendas de Nossa Senhora da Penha e suas terras anexas: Santa Cruz, João Ayres (de baixo), Carrapato e Barro Branco, com 26.115.545 m2; Fazenda da Taquara (Taquara, Santiago e Moça Branca) com 7.295.000 m2; Fazenda Santa Terezinha (antigo sitio do Germano), 1.890.000 m2, limitando a citada área ao Norte com terras do acervo da Massa Falida Walter Schimth & Cia., com o Sitio Taquara, do espólio de José Perlingeiro, Fazenda da Chachoeira das Dores, da União Federal, terras de Bam Dias de Moura e Laura Corina Serra de Souza, ao Sul com terras dos Campos do Garcia, Dr. Adalberto Corrêa e Comp., Granja dos Eucaliptos, a Este com Laura Corina Serra de Souza, Saul Felberg, Manuel Antonio de Oliveira, terras da Fazenda do Surdo, Fazenda do Anhangá e terras da Companhia Florestal Fluminense, Fazenda do Rosário e Augusto Messeder e Edgar Soares de Pinho, a Oeste com a Fabrica Nacional de Motores. Da Fazenda de Nossa Senhora da Penha e terras anexas, são demembradas duas glebas de terras: com 5.989.600m2, representada pela Vila Santa Cruz, planta parcial n. 1 com 1.637.831m2, planta parcial n. 2 com 1.830.138m2, e Vila Beira Serra com 2.521.631m2, essas glebas têm as seguintes confrontações:

— A Vila Santa Cruz limita ao Norte com a Fazenda N. S. da Penha, de propriedade da Copat; ao Sul com o Dr. Adalberto Corrêa, a Este com Augusto Messeder e o Dr. Edgar Soares de Pinho; a Oeste com a Granja dos Eucaliptos e o Dr. Adalberto Corrêa; a Vila Beira Serra divide-se ao Norte, ao Sul e a Oeste com terras da propria Companhia Copat, e a Este com terrenos da Fabrica Nacional de Motores — pela Estrada Rio Petropolis — a partir do K. 37 até ao K. 38,500, para serem apresentadas de acordo com o § 1º do artigo 1º dos mencionados Decretos; terras essas pertencentes á depositante. As impugnações daqueles que se julgarem prejudicados deverão ser apresentadas, no referido cartorio, dentro do prazo de 30 dias contados da data da terceira e ultima publicação do presente edital. Nova Iguassú, 18 de setembro de 1942. O Oficial:

Decio Soares de Souza e Melo.  
2-2

## Contra DORES E RESFRIADOS



MELHORAL É MELHOR! EXPERIMENTE-O!

# BANCO DO BRASIL

Praça 14 de Dezembro, 98 - NOVA IGUASSU' - Estado do Rio  
End. Tel.: "Satélite" - Telef.: 4 (Contadoria), 25 (Gerência) - Caixa do Correio, 3

### TAXAS DE JUROS DE DEPÓSITOS:

#### EM CONTAS POPULARES

Com livro de cheques gratis e sem selos e caderneta — limite até 10:000\$000 4 %  
Com cheques selado e limite até 50:000\$000 3 %

#### EM CONTAS COMERCIAIS

Com cheques selados e sem limite de quantia 2 %

#### EM CONTAS A PRAZO FIXO

De 6 meses . . . . . 4 %  
De 12 meses . . . . . 5 %  
Com pagamento ( 6 meses . . . . . 3 1/2 %  
mensal de juros: ( 12 meses . . . . . 4 1/2 %

#### EM CONTAS DE AVISO PRÉVIO

e 30 dias . . . . . 3 1/2 %  
e 60 dias . . . . . 4 %  
e 90 dias . . . . . 4 1/2 %

### LETRAS HIPOTECÁRIAS

As letras hipotecárias emitidas pelo Banco do Brasil, dos valores de Rs. 100\$000, Rs. 200\$000, Rs. 500\$000, Rs. 1:000\$000 e Rs. 5:000\$000, têm por garantia:

— os imóveis hipotecados; o fundo social, e o fundo de reserva. São emitidas ao prazo máximo de 20 anos e liquidáveis por via de sorteios anuais.

Seus juros, de 5 olo ao ano, pagáveis por meio de cupões, de 6 em 6 meses, em 31 de janeiro e 31 de julho de cada ano, estão isentos de quaisquer impostos, taxas, selos, contribuições ou outras tribu-

FAZ, NAS MELHORES CONDIÇÕES,

tações federais, estaduais ou municipais, de acordo com o decreto lei n. 221, de 27 de janeiro de 1938.

Preferem a quaisquer títulos de dívida quirografária ou privilegiada e podem empregar-se:

— em fianças á Fazenda Publica; em fianças criminaes e outras; na conversão de bens de menores, órfãos e interditos; e no pagamento dos juros e das prestações dos empréstimos em letras hipotecárias concedidos pelo Banco.

São negociáveis em qualquer parte do território nacional e cotadas em Bolsa

TODAS AS OPERAÇÕES BANCÁRIAS

Cobranças — Transferências de Fundos.  
Descontos de letras, saques e cheques sobre esta ou quaisquer outras praças.  
Empréstimos em contas correntes com caução de duplicatas.  
Empréstimos em letras hipotecárias.  
Crédito Agrícola a longo prazo, sob a garantia exclusiva da fruta.  
Crédito Industrial para a compra de matérias primas e reformas, aperfeiçoamento e aquisição de maquinário.  
São atendidos, com a maior presteza, todos os pedidos de informações e esclarecimentos sobre quaisquer operações da Carteira de Crédito Agrícola e Industrial, que se acha em pleno funcionamento.

FILIAIS OU CORRESPONDENTES EM TODAS AS PRINCIPAIS PRAÇAS DO PAÍS E DO ESTRANGEIRO

CORREIO

Continua ainda invicto o Belford Roxo

Derrrotado o Olarias por 2 x 1

O E. C. Belford Roxo, colocado em primeiro lugar na tabela do campeonato iguassuano, conseguiu domingo ultimo, sobre o conjunto do Olarias, uma vitória indiscutível. Sem duvida, o quadro de Santos Neto saiu-se muito bem de um compromisso serio, fazendo descer dois degressos um forte concorrente ao titulo de campeão, e já está com a bater palmas pela sua brilhante campanha neste campeonato iguassuano de futebol.

O jogo, depois dos primeiros minutos de indecisão dos dois quadros, proporcionou á assistencia lances de grande sensação, verificando-se desde logo que o quadro local seria o vencedor pela firmeza e entusiasmo com que se conduzia. Esta certeza mais se evidenciava á medida que o quadro de Jacomo, talvez num mau dia ou sentindo-se incapaz de transpor mais de uma vez a grande barreira que via no guarda-linha Renir, ia cedendo terreno, sem animo para perseguir e ter a vitória que poderia alcançar, jogando futebol.

Os quadros estavam assim constituídos: BELFORD ROXO — Benir, Milton e Servulo. BUENO, Parafuso e Jucal. OLARIAS — Gato, Meberio e Praxapar. Jorginho, Alemozinho, Osvaldo, Chumbinho e Zezé.

1º tempo — Belford Roxo, 2x0 (Dide e Luiz teiga).

2º tempo — Belford Roxo, 1x1 (Dide, Ze Luiz e Jorgiano).

O juiz foi o sr. Ariu des Figueira (Mossoró). Aspirantes — Belford Roxo, 6x4.

# CORREIO Esportivo

**Continua ainda invicto o Belford Roxo**

**Derrotado o Olarias por 4 x 1**

O E. C. Belford Roxo, colocado em primeiro lugar na tabela do campeonato iguassuano, conseguiu domingo ultimo, sobre o conjunto do Olarias, uma victoria indiscutivel. Sem duvida, o quadro de Santos Neto saiu-se muito bem de um compromisso serio, fazendo descer dois degraus um forte concorrente ao titulo de campeão, e já está como que a bater palmas pela sua brilhante campanha neste campeonato iguassuano de futebol.

O jogo, depois dos primeiros minutos de indecisão dos dois quadros, proporcionou á assistencia lances de grande sensação, verificando se desde logo que o quadro local seria o vencedor pela firmeza e entusiasmo com que se conduzia. Esta certeza mais se evidenciava á medida que o quadro de Jacomo, talvez num mau dia ou sentindo-se incapaz de transpor mais de uma vez a grande barreira que via no guarda-Rede, ia cedendo terreno, sem animo para perseguir e ter a victoria que poderia alcançar, jogando futebol.

Os quadros estavam assim constituídos:

**BELFORD ROXO** — Renir, Milton e Servulo; Bueno, Parafuso e Juca; Dide, Zé Luiz, Manteiga, Laerte e Domingos.

**OLARIAS** — Gato; Me-meu e Caneca; Riso, Tibercio e Picapau; Jorginho, Alemãozinho, Osvaldo, Chumbinho e Zezé.

— 1º tempo — Belford Roxo, 2x0 (Dide e Manteiga).

— 2º tempo — Belford Roxo 4x1 (Dide, Zé Luiz e Jorginho).

O juiz foi o sr. Aristides Figueira (Mossoró). Otimo.

Aspirantes — Belford Roxo, 6x4.

**Filhos de Iguassú, 4 x Independente, 1**

No estadio Francisco Baroni, domingo ultimo, defrontaram-se, para realizar mais uma partida oficial do campeonato iguassuano, o Filhos de Iguassú e o Independente.

Apresentando-se fraco e desfalcado, o Independente foi derrotado pela contagem de 4 x 1.

Aspirantes: Filhos de Iguassú, 20 x 0.

**O Universal venceu o Queimados por 2 x 1**

Em Queimados, domingo passado, o Universal disputou mais uma rodada do certame oficial, enfrentando o time local — Queimados F. C. Atuando melhor, o quadro de Escoteiro venceu os locais por 2 x 1.

Aspirantes: Queimados, 2 x 1.

**ASSINAR** o jornal da terra em que se vive, é trabalhar pelo progresso dessa mesma terra.

## Federação Fluminense de Desportos

**Eleito presidente o prof. José Ramos de Freitas**

Quarta-feira ultima, realizou-se na sede da Federação Fluminense de Desportos, em Niterói, uma Assembléa Geral para deliberar sobre a seguinte ordem do dia: eleição da Presidencia e do Conselho Superior, além de interesses gerais. Presidiu-a, por delegação do prof. José Ramos de Freitas, o diretor do Departamento Administrativo, sr. Antonio Cunha Mota, que convidou para secretariar os seus trabalhos o sr. Luiz de Azeredo.

Procedendo-se á eleição da Presidencia e do Conselho

Superior, verificou-se o seguinte resultado:

Para presidente, prof. José Ramos de Freitas, e vice-presidente, srs. Ladislau de Oliveira Abreu. Membros do C. S.: srs. dr. Mario Piniheiro Mota, dr. Eugenio Sodré Borges, dr. Mirtaristides de Toledo Piza, dr. Didimo de Lima Brandão, dr. Alarico Afonso Brandão Maciel, dr. Claudino Vitor do Espirito Santo, dr. Tobias Tostes Machado, Artur Simas de Magalhães e Valdemar Antas Fernandes.

Suplentes: srs. Aldo Campos de Oliveira, Orlando Campofiorito e Guilherme Souto de Faria.

A Assembléa, que reuniu os representantes de Resende, Valença, Barra do Pirai, Nova Iguassú, Petropolis, Entre-Rios, Campos, S. Gonçalo e Friburgo, além dos dos Departamentos de Tenis, Volei e Atletismo da Federação, aprovou, por proposta do sr. Presidente, que fôra eleito, e logo empossado juntamente com os membros do C. S., uma mensagem de agradecimento ao Interventor Federal, comt. Amaral Peixoto, pelos relevantes serviços que s. excia. tem prestado ao esporte no Estado do Rio.

### Colocação dos clubes

#### Primeiros quadros

	P. perdidos
Belford Roxo	3
Nova Cidade	4
Filhos de Iguassú	7
Olarias	8
Universal	8
Queimados	14
Independente	16

#### Aspirantes

	P. perdidos
Filhos de Iguassú	1
Olarias	4
Nova Cidade	5
Belford Roxo	10
Queimados	11
Universal	13
Independente	16

## Cumriu-se um dever de justiça

Reconduzindo á presidencia da Federação Fluminense de Desportos o prof. José Ramos de Freitas, nada mais fizeram os representantes das Ligas e Associações filiadas do que cumprir um dever de justiça e conferir justo premio a quem se interessa e trabalha, de fato, pelo crescente desenvolvimento do esporte no Estado do Rio.

Em Niterói e em todos os municipios fluminenses, tem produzido excelentes resultados a permanencia do prof. José Ramos de Freitas na direção da entidade maxima do nosso Estado, uma vez que s. excia. vem resolvendo, com inteligencia e rara felicidade, todos os problemas que surgem nos varios setores esportivos fluminenses, ora conseguindo pacificar associações que se desentendem e assim prejudicam o trabalho que devem realizar em harmonia pelo prestigio do esporte no Estado, ora providenciando para que todas as entidades filiadas tenham leis e organizações capazes de assegurar a realização dos seus altos objetivos.

Digno que aqui se registre é o fato de s. excia., o prof. José Ramos de Freitas, sentir-se profundamente comovido com sua eleição á presidencia da Federação, o que considera um premio de raro valor, pois lhe dá ensejo para continuar a trabalhar, cada vez com mais entusiasmo, em prol da grandeza do esporte nesta unidade federativa.

### Jogos de hoje

Queimados x Nova Cidade.

Universal x Filhos de Iguassú.

Independente x Belford Roxo.

### Trabalhos graficos?

Na redação deste jornal

## CINE VERDE

*HOJE — A continuação do filme em série: "A caveira", e Nelson Eddy, no drama: "Balalaica".*

*AMANHÃ E TERÇA-FEIRA — A continuação do filme em série: "Flotilha misteriosa", e Mirian Hopkins, no drama: "A mulher do cabelo vermelho".*

*QUARTA E QUINTA-FEIRA — "Torpedo sem rumo" e "Barbudo da Fuzarca".*

- TELEFONE - 48 -

## NOMOPATHIA

prefira

1858
1942

## COELHO BARBOSA

ENCONTRADA EM TODAS AS PHARMACIAS E DROGARIAS DO BRASIL

Seus Laboratorios e Farmacia: R. Carioca, 34-Rio

**CORREIO DA LAVOURA**

ÓRGÃO INDEPENDENTE

Registado, de acordo com o decreto federal n. 24.776, de 14 de julho de 1934, no Cartório do 7º Ofício de Notas.

Fundador:

**Silvino de Azeredo**

Publica-se aos domingos

ASSINATURAS:

Ano	15\$000
Semestre	8\$000
Trimestre	5\$000
Numero avulso	3\$300
Num. atrasado	4\$400

ANUNCIOS

Preço por centimetro:

1ª pagina	2\$000
Paginas impares	1\$500
pares ou indeterminadas	1\$000

Publicações a pedido, preço por linha: \$690 rs.

Para anuncios a longo prazo, descontos especiais.

Toda correspondencia sobre anuncios deve ser dirigida á gerencia deste jornal.

Rua Bernardino Melo, 2075 TELEFONE, 180

NOVA IGUASSU - E. DO RIO

**Produção de tecidos**

Quem quer que compulse as cifras relativas à exportação brasileira de tecidos nestes últimos anos, verá quão vertiginoso tem sido o desenvolvimento que essa industria registou de 1939 para cá.

Vejamos: em 1939, o valor dos tecidos brasileiros exportados era de 31.089.733\$, em 1940, 72.664.532\$ e em 1941, alcançávamos o total de 229.012.546\$.

FRACOS E ANEMICOS!

Tomem:

**VINHO CREOSOTADO "SILVEIRA"**

Empregado com êxito nas:

**Tosses**

**Resfriados**

**Bronquites**

**Escrofulose**

**Convalescenças**

VINHO CREOSOTADO É UM GERADOR DE SAÚDE

Trabalhos gráficos? Nas oficinas deste jornal.

**PREFEITURA MUNICIPAL DE NOVA IGUASSU**



**REQUERIMENTOS DESPACHADOS**

5105, Marcos Schoichet; 5174, Perricone Giuseppe; 5083, Boaventura dos Santos Moreira; 5352, Salomão Medgibowsky; 5261, Luiz Moreira Cabral; 5223, Laura Moreira; 5222, Julio José do Nascimento; 5286, Eduardo Pires; 5322, Leopoldino Belém Cabral; 5319, Marcirio Casuca; 5320, Henrique Coelho da Rocha; 5267, Luiz Paura; 5353, Emanuel Monteiro dos Santos; 5347, Vitorino Luiz da Silveira; 5098, Rosa Gomes de Almeida; 5081, Antenor Sarmiere; 5095, Miguel Carlos Sarkis Ltda.; 5099, Sebastião Pereira de Magalhães; 5096, Orlando Mandarino; 5100, Ewerton Gonçalves Vieira; 5082, Antenor Sarmiere; 5124, Guilherme Licurci; 5132 e 5133, Cia. Industrial Gimeli, S. A.; 5119, Rubem Fortunato de Oliveira; 5120, Carlos Karklins; 5123, Augusto Daher; 5114, Almeida Moraes & Silva Ltda.; 5135, Martinho Alves Pereira; 5125, José Rodrigues Marmeleiro; 5134, Antonio Ferreira de Souza; 5110, Lionel Pinto de Oliveira; 5070, José Maria Pereira; 5072, Americo Silva; 5071, Alcides Aranda; 5069, José da Costa Menezes; 5050, Manuel Rosas de Brito; 5046, Eduardo José de Bastos; 5067, Julio Maria Lourenço; 5066, Hercilio Pereira da Silva; 5065, Antonio Melilo Canela; 5070, Manuel Soares; 5049, João Rozendo; 5137, Juvenal Neves; 5136, Quintela & Cia. Ltda.; 4835, Sociedade Citricola Comercial Ltda.; 5118, Isabel de Carvalho; 4874, Joaquim da Silva Oliveira; 5064, Genesio de Souza Barros; 5063, Antonio Pereira; 5074, Simão Kalil; 5075, Joaquim Antonio de Souza Junior; 5073, Joaquim Fernandes da Costa; 4940, João da Silva Pereira; 4939, Abe Bleiweis; 5018, Washington dos Santos; 5015, Silva Lopes & Cia. Ltda.; 5017, Alminio Bernardino Pinto; 5016, Emilio Rodrigues Pol; 5053, Alvaro Costa Lima; 5056, Augusto Monteiro; 5051, José da Silva & Oliveira; 5234, Eduardo Arosa Garcia; 5248, Liberty Barbarrocas; 5242, José Gilho & Irmão; 5247, Manuel Duarte Pinho Junior; 5243, Manuel Francisco Ferreira; 5246, Manoel de Araujo; 5231, Abram Niskier; 5254, Ernesto Francisco; 5255, Diomedes Ferreira; 5257, Cezar Coelho Estima; 5249, Joronimo Rodrigues Armada; 5241, Leopoldo & Julio Berkowitz; 5250 e 5251, José Madeira; 5236, José Raul Loureinho de Vasconcelos; 5232, Antonio Batuli; 5238, José Berkowitz; 5235, Ismael Antonio da Cunha; 5244, Valentin Dieguez; 5269 e 5270, Domingos da Costa Fernandes; 5271, Adelinio de Jesus Agonzo; 5342, M. Dias & Cia.; 5253, Elisio José Barbosa; 5239, Joaquim Ribeiro da Silva; 5252, José Gomes; 5315, G. Argenta & Irmão Ltda.; 5288, José Quintino Ja Silva Coelho; 5314, G. Argenta; 5268, Waldrido Bittencourt; 5348, Maria Amancia Soares; 5351, Manuel Soares Leitão; 5350, Domingos Carlos da Silva; 5413, Olegario Carvalho Leite; 5349, Luiz Germano; 5829, Silvino Aniceto de Souza; 5669, Matos Lilental; 5925, Mateus Ribeiro; 5755, Maria José de Oliveira Costa; 5894, Manuel Vargas da Silva; 5491, Manuel de Oliveira, Joaquim Barbosa e José Barbosa; 4922, Maercio Lemos de Azevedo; 5813, Macaria Sirne Teixeira; 5982, Luiz Caetano Gonzaga; 4212, José Mario de Araujo; 3836, José Madeira; 5931, Sebastião Romualdo da Silva; 5435, Sebastião Alves; 5684, Peisah Jerusalinschy; 5981, Otacilio Licurci; 5798, Militão Vaz Vieira; 4251, Alberto Vaz Botelho; 5907, Antão Corrêa da Silva; 5737, Antonio Pascoal Vieira; 5731, Cassiano Teixeira da Silva; 5799, Delfim Silva; 5456, Fernandes Alves Barbosa Prado; 5983, Francisco Ignacio Roberto; 5685, Godofredo Bastos da Silva; 5926, Heitor Rocha; 5245, Otoni Fonseca.

Como requer.

4294, Francisco Alves Sant'Ana. Satisfaça a exigencia da D. de Fazenda.

5890, Yeda Gérin. Prove o alegado.

5760, José da Costa Menezes. Como requer, satisfazendo as exigencias da D. de Engenharia.

5542, Alcides Felix. Como requer, de acordo com a informação da D. de Obras.

2747, Companhia Telefonica Brasileira. Prove o alegado. Imponho desde já a multa de 200\$000, pelo fato da requerente ter efetuado a construção sem haver, preliminarmente, requerido a necessaria aprovação do projeto.

5889, Durval F. Rebelo. Aguarde oportunidade.

4655, Euclides Martins Vieira. Cumpra a exigencia.

3611, Eugenio Beauvallet. Indeferido. Não é da alçada desta Prefeitura a concessão solicitada, em face do que dispõe o Dec. Lei n. 1202.

5472, Getulio Barbosa de Moura. Como requer, nos termos da informação da D. de Obras.

5708, Olga Vilarinho Bouças; 5735, Marinho Magalhães; 5706, Maria de Jesus da Silva. Como requer, satisfazendo a exigencia da D. de Engenharia.

5800, Militão Vaz Vieira; 5793, Julio Mendes de Souza. Satisfaça a exigencia da D. de Engenharia.

3434, Simão Elias; 3903, Moszek Fiszman. Legalize, preliminarmente, a situação do prédio nesta Prefeitura.

2711, José da Silva; 5753, Paulino Di Gregorio; 5854, Casa Braia Cereais Ltda. Indeferido.

5446, Miguel Carielo; 5767, Odilon Antunes; 5741, Nicola Citadini; 3708, João Henrique Melchior Cottlieb Pregizer; 5395, João Brito da Silva; 5741, Eudoxia Rezende Cavaliere. Certifique-se o que constar.

5704, Soares Pinheiro & Cia.; 5424, Miguel Carielo; 5701, Manuel Augusto de Moraes; 5721, Clemente Borge Ferreira; 5555, Julio Maria Lourenço; 4163, Alberto Machado de Souza; 5763, Utelina Almeida de Azevedo Silva; 4467, Leonel Justino de Matos; 5637, Sara Malka Rymer; 3838, Rosa Guaglione; 5745, Nadine Belem de Souza; 3904, Moszek Fisman; 5559, Alberto Edw'n Gabrich; 4841, Antonio Ramos; 4945, Bernardino Ferreira de Queiroz; 5450 e 5352, Caixa de Aposentadoria e Pensões dos Serviços de Tração, Luz, Força e Gaz do Rio de Janeiro; 5442, Carlos Jeronimo Ferra; 5768, Godofredo Corrêa Barbosa. Como requer, em face das informações.

**Caxias**

1880, Felipe Dias Bomgosto. Legalize, preliminarmente, a situação do prédio nesta Prefeitura.

1063, Juvenal Gonçalves de Souza. Proceda-se na forma do parecer do dr. Procurador.

1427, Ventura Justo Fortunad. De acordo com o parecer, como requer.

990, Hermelinda Flora dos Santos. Cumpra a exigencia do dr. Procurador.

1785, José Teixeira Farias; 1802, Juvenal Santana; 1811, Izidoro Cevolo; 1884, Irmãos Robatine; 1758, Joaquim Lourenço; 1780, Waldemiro Raposo; 1736, Hildegarda Leão Veloso; 1772, José Maria Marques Ferreira; 1504, Helena de Azevedo Silva; 1468, Catarino Alves; 1635, José Joaquim Borge; 1618, Mario José da Cunha; 1774, Manoel Dias Sobrinho e João Batista de Ajus; 1546, Antonio José Barel; 1553, Antonio Nery de Sá Filho; 1767, José Carvalho Goulart; 1576, Rosa Feliciano de Macedo; 1503, Ventura de Matos; 1729, João Batista Ferreira; 1422, Israel Lopes Aragão. Como requer.

1498, Antonio da Silva Kaly. Defiro em parte, nos termos da informação da D. de Obras e mantenho o despacho quanto á multa imposta.

1750, Carlos Zambrano. Legalize a situação do prédio nesta Prefeitura.

1416, Martim Frederick Josef Sinner. Trata-se de sudito de nação em guerra com o Brasil, pelo que não pode entrar em relação com os Poderes Publicos, pelo que indefiro o pedido.

Iguas UNIDAS FO

A "Legião Brasileira" está ultimando as bases para realizar o trabalho dirigido por mulher, quer nas oficinas do campo, nas repartições e na indústria bélica. E' por assim dizer, o ser de assistência em todos os pontos, visto as possibilidades brasileiras serem muito maiores que as de outros países. E' por assim dizer, o ser de assistência em todos os pontos, visto as possibilidades brasileiras serem muito maiores que as de outros países. E' por assim dizer, o ser de assistência em todos os pontos, visto as possibilidades brasileiras serem muito maiores que as de outros países.

# Iguassuanas, UNIDAS SEREMOS FORTES!

A "Legião Brasileira", de acordo com a sua finalidade, está ultimando as bases para realizar o trabalho dirigido da mulher, quer nas oficinas, no campo, nas repartições e mesmo na indústria bélica.

E' por assim dizer, o serviço de assistência em todos os setores, visto as possibilidades das brasileiras irem muito além da capacidade de poderem levar auxílio moral e material aos lares que possam vir a ser atingidos pelas calamidades da guerra.

A exma. sra. d. Darcy Vargas está providenciando no sentido de criar um curso de "Capatazes Agrícolas Femininos", e este será sem dúvida um dos setores mais valiosos para o Brasil, pois "na terra está toda a riqueza e toda a felicidade dos homens e das Nações".

Plantar para a Vitória!  
A agricultura, que é a mãe de todas as indústrias, foi a base do progresso do Brasil, dela depende a grandeza econômica de nossa Pátria e, sem dúvida, a solução dos mais difíceis problemas nacionais.

Sobre esses serviços que terão uma amplitude jamais alcançada no Brasil, a "Legião Brasileira", dentro em pouco, dará ao conhecimento público o seu grande programa, iniciando ao mesmo tempo as suas atividades práticas, que se esboçam interessantíssimas.

Se possuíis um terreno vago, é favor que o empresteis à "Legião Brasileira de Assistência"; na situação em que se encontra o mundo, um metro de terra é preciosíssimo e não deve ficar em abandono.

Em cada fundo de quintal, deve haver, além de uma horta, um galinheiro.

Contamos, pois, com o apoio integral da população e, também, com os dos proprietários que não deixarão de contribuir para o êxito dessa obra de patriotismo, que é incontestavelmente das mais importantes e mais úteis de quantas se compreendem como colaboração pública, pelo esforço da guerra.

Eis a nova palavra de ordem da primeira dama do Brasil, a exma. sra. d. Darcy Vargas, a brasileira cem por cento brasileira.

Teremos brevemente, em nosso Município, um Corpo de Bombeiros voluntários; faremos, também, futuramente, inscrições de ciclistas, que tomarão parte nos exercícios de "black-out", auxiliando a defesa passiva.

Em síntese, a "Legião Brasileira de Assistência" é uma obra que se esboça grandiosa, onde as mulheres substituirão os homens nos diversos setores.

Mulheres iguassuanas! Neste momento, em que se torna mais vivo o sentimento de patriotismo, é que deveis levantar-vos, formando a frente dos vossos lares! O Brasil precisa e conta com cada uma de vós!  
Vinde e inscrevei-vos nos

diversos setores! Hoje estais em vossos lares felizes, amanhã, que surpresa vos estará reservada? Vossos filhos, vossos esposos, se estiverem, dentro em breve, lutando na defesa de nossa integridade, vós não podereis ficar inativas.

O Brasil vos espera e conta com um pouco dos vossos serviços, em benefício deste sólo que vos viu nascer e que vos sustenta!

Vinde, pois, prestar o vosso auxílio, preparando-vos nos diversos cursos que serão "gratuitos", ou cosendo, tricotando, enfim, fazendo o que sabeis ou tiverdes pratica para que o inimigo não nos colha de surpresa.

Tudo agora depende de vós; vosso descuido poder-vos-á causar malefícios de lamentáveis consequências. Lembrai-vos de Roterdão, de Varsovia, de Coventry e de Belgrado.

Todas essas cidades foram sistematicamente arrasadas em poucas horas e, em média, 60 mil habitantes foram massacrados em cada uma delas.

Na Grã-Bretanha, apesar de sua formidável organização defensiva anti-aérea, eleva-se a mais de 50 mil o número de civis mortos por causa dos bombardeios aéreos.

Imaginal agora o que seria de vós na desgraçada conjuntura de um desses bombardeios! Acautelemo-nos, pois! E, permiti que vos faça agora um sincero e veemente apelo: confiai na ação do nosso grande Presidente que temos a ventura de possuir.

Formemos uma grande solidariedade, uma grande família, uma só vontade.

Sede calmas, obedientes e disciplinadas. Façamos uma prece fervorosa pelos destinos da América e imploremos a Deus pelo futuro do Brasil.

E quando o Brasil exigir o cumprimento dele, estejamos firmes e de pé, sobranceiras, unidas e solidárias, prontas para vencer ou morrer.

E se formos obrigadas a sustentar lutas, lutaremos com base e conhecimentos necessários adquiridos nos cursos que serão inaugurados breve; e facilitarão sobremaneira qualquer tarefa quer de socorro quer de defesa.

Unidas seremos fortes!

E se formos fortes, venceremos!...

LAIS MOTA  
(Secretaria Geral da L. B. A. - Nova Iguassú).

Dr. Orlando Moniz  
Dias Lima

ADVOGADO

Res.: Alfredo Soares, 123-Tel. 250

## EDITAIS

**Cartorio do 2º Ofício**  
De primeira praça, com o prazo de vinte dias

O doutor Luiz Miguel Pinaud, Juiz de Direito da Vara Cível da Comarca de Nova Iguassú, Estado do Rio de Janeiro, por nomeação na forma da lei, etc.

Faz saber aos que o presente edital virem, com o prazo de vinte dias, ou dele noticia tiverem, que no dia vinte e nove de setembro proximo vindouro, ás treze (13) horas, o porteiro dos auditorios desta Comarca trará a publico pregão de venda e arrematação, a quem mais der e maior lance oferecer, na sala das audiências deste Juizo, á Praça João Pessoa s/n, edificio do Forum, os bens pertencentes a Elisa Barbosa da Cunha em comum com seus filhos menores Deimy, Josina, Shirley e Nilce Barbosa da Cunha, cuja sentença, proferida nos autos de inventario de Edolino Pereira da Cunha, transitou em julgado, cujos bens constam do seguinte: duas mil e trezentas (2300) laranjeiras, plantadas em terras arrendadas á Fazenda Normandia S. A., numa area que mede 60.000 metros quadrados, confrontando com Luiz Mariano, Alodio José Ferreira, Sebastião Rabelo Guimarães, com a Fazenda Normandia e com a Estrada de Madureira, na frente. Casa de construção rustica, edificada no terreno acima descrito, tudo avaliado por dezeseite contos de réis (17:000\$000), oferecido á venda por vinte e tres con-

tos de réis (23:000\$000), a requerimento da dita Elisa Barbosa da Cunha, por si e como tutora nata de seus filhos. E para que chegue ao conhecimento de todos, a quem interessar possa, mandou passar o presente edital e outros de igual teor, para afixação e publicação, na forma da lei. Quem quiser, pois, ditos bens arrematar compareça no dia, hora e local indicados que o porteiro dos auditorios entregará o ramo da arrematação a quem mais der, acima da avaliação, isto é, a quem oferecer o preço pelo qual estão os bens á venda. Dado e passado nesta cidade de Nova Iguassú, Estado do Rio de Janeiro, aos deztoito dias do mês de agosto de mil novecentos e quarenta e dois. Eu, Asdrubal Braga, Substituto, o datilografei e subcrevo. Assinado—Luiz Miguel Pinaud.

A presente copia confere com o original dos autos, que está selado na forma da lei.

Eu, Asdrubal Braga, substituto, a datilografei, subcrevo e assino, Asdrubal Braga.

das respectivas escrituras de promessa de venda de lotes inscritos nos termos do art. 10, do Dec. Lei n. 3.079, de 15/9/938, sob n. 10, que assinaram, sob pena de, decorrido o prazo legal, serem os mesmos rescindidos na forma do art. 14, do Decreto-Lei n. 3.079, de 15 de setembro de 1938: — Alvaro José Martins e s/m — predio e respectivo terreno sito á rua Maria n. 46, quadra 37 — 1:350\$800 (um conto trezentos e cinquenta mil e oitocentos réis) — contrato celebrado por escritura publica de 5/9/941, averbada sob n. 50, a fls. 42v, á margem da inscrição acima referida, do Livro Auxiliar n. 8. — José de Medeiros Penha e s/m — predio e respectivo terreno sito á rua Belkiss n. 53, quadra 36 — 1:875\$800 (um conto oitocentos e setenta e cinco mil e oitocentos réis) — contrato celebrado por escritura publica averbada sob n. 29, a fls. 40v, á margem acima referida, inscrição do Livro Auxiliar n. 8. Dado e passado nesta cidade de Nova Iguassú, Estado do Rio de Janeiro, aos vinte e dois dias do mês de setembro do ano de mil novecentos e quarenta e dois. Eu, (a) Decio Soares de Souza e Mello, Oficial, o datilografei e subcrevo.

3-3

Cartorio da 2ª Circunscrição

O Oficial abaixo assinado, atendendo ao requerido pelo dr. Luiz Sparano, representado por seu procurador dr. Lauro Armindo Guia, intima as pessoas abaixo citadas, residentes em lugar incerto e não sabido, para virem a esse cartorio, á rua dr. Getúlio Vargas, 46, pagar as prestações e juros a vencerem e custas, decorrentes

**Guia de Exportação**  
Vende-se na Redação deste jornal

## Ildefonso Neiva

(Sucessor de José Macedo de Araujo)

Peças e acessórios em geral para automoveis

Oficina mecanica

Moderno aparelhamento para solda a oxigenio

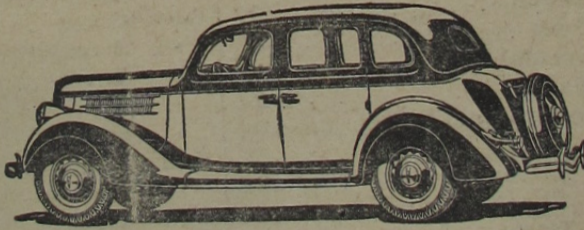

POSTO DE LUBRIFICAÇÃO

Cargas e reformas de acumuladores - Rolamentos em geral

AUTO SOCORRO DIA E NOITE

Secção de Acessorios: Tel. 244 - Oficina: Tel. 261

Rua Marechal Floriano, 1694 - Nova Iguassú - E. do Rio

# CORREIO DA LAVOURA

FUNDADO EM 22 DE MARÇO DE 1917

Red. e Oficinas: R. Bernardino Melo, 2075 - Tel. 180

Publica-se aos domingos

ANO XXVI

NOVA IGUASSÚ (Estado do Rio), DOMINGO, 27 DE SETEMBRO DE 1942

N. 1.332

## MINISTERIO DA AGRICULTURA

Divisão de fomento da produção vegetal - Secção de plantas texteis  
Instruções praticas sobre a exploração do Sisal

**Origem** - O Sisal é uma planta pertencente á familia das Amarilidáceas, genero Agave, ocorrendo espontaneamente e sub-espontaneamente em diversos países das Americas. E' tambem largamente difundida em algumas regiões da Africa e outros países tropicais.

**Clima** - As agaves desenvolvem-se bem nos climas quentes, onde a temperatura media anual não seja inferior a 25º centigrados. No Brasil está sendo cultivada em maior escala nos Estados da Paraíba, São Paulo, Baía e Pernambuco.

**Solo** - Deve ser de boa fertilidade, permeavel e rico em cal.

**Preparo do terreno** - O terreno para o plantio definitivo deve ser arado e gradeado.

**Plantio** - A propagação do Sisal é feita por meio de rebentos e bulbilhos - raramente por sementes. Os rebentos devem ser escolhidos entre as plantas mais perfeitas. As mudas (rebentos e bulbilhos) devem ser plantadas em viveiros,

em carreiras de 40 a 60 centímetros. Quando a planta atingir á altura de 40 centímetros, e nunca menos, faz-se então o plantio definitivo.

**Espaçamento** - Deve ser no mínimo de 2 a 2 metros, cabendo nesse caso 2 500 plantas por hectare. Podem ser adotados outros espaçamentos, como por exemplo os de 2,50 x 2 metros e de 2 x 3 metros, conforme a qualidade da terra.

**Tratos culturais** - Os unicos requeridos são as capinas. Logo que os rebentos apareçam devem ser iliminados, porque uma vez desenvolvendo-se, acabam aniquilando a planta-mãe, pois, provocam o aparecimento precoce do pendão floral.

**Colheita** - O primeiro corte é feito a partir do 3º ano, a contar do plantio definitivo, sendo aconselhado não deixar a planta com menos de 25 folhas no primeiro corte. Do segundo corte em diante, cada 8 meses corta-se de 30 a 36 folhas de cada planta. Um homem

pode cortar cerca de 4.000 folhas em 8 horas de trabalho. As folhas cortadas são amarradas em feixes de 20 a 30 e transportadas para o local do beneficiamento.

**Rendimento** - Em terras de boa fertilidade pode se obter uma colheita de 800 a 1.000 quilos de fibras por hectare e por corte. Nos terrenos com boa adubação calcaria é possível colher-se até o dobro.

**Beneficiamento** - O desfiamento do Sisal é feito por meio de máquinas. Ha diversos tipos, variando desde as de pequena capacidade até as de grande rendimento. A máquina "Irene 321", de fabricação de Bird & Cia., Inc., de Nova York, tem capacidade para beneficiar 3.000 quilos de fibras secas, em 10 horas.

**Custo de produção** - O custo de produção, por quilo de fibra, na Fazenda Palmeiras, em São Paulo, foi de 600 a 700 réis.

**Aplicação** - As fibras de Sisal tem a sua maior aplica-

### A SÍFILIS

É UMA DOENÇA GRAVÍSSIMA MUITO PERIGOSA PARA A FAMÍLIA E PARA A RAÇA. COMO UM BOM AUXILIAR NO TRATAMENTO DESSE GRANDE FLAGELO USE O

### ELIXIR DE NOGUEIRA

A SÍFILIS SE APRESENTA SOB INÚMERAS FORMAS, TAIS COMO:



REUMATISMO  
ESCRÓFULAS  
ESPINHAS  
FÍSTULAS  
ÚLCERAS  
ECZEMAS  
FERIDAS  
DARTROS  
MANCHAS

"ELIXIR DE NOGUEIRA"

CONHECIDO HÁ 65 ANOS

VENDE-SE EM TÔDA PARTE.

Trabalhos gráficos?

na Redação deste jornal

na fabricação de cordas,

podendo contudo, apesar do

seu peso, ser usadas nas fa-

bricação de sacos, como acon-

tece no Mexico, Guatemala, etc.

## Intercambio Brasil-Paraguai

O aumento de nossa exportação para o Paraguai tem sido sensível nos ultimos tempos. Em 1941, vendemos para aquele país, em valor, aproximadamente o dobro do que tinhamos vendido em 1940, e, nos três primeiros meses de 1942, o valor de nossas vendas já quase atingiu o total do ano de 1941.

A classe que se distingue em nossas exportações para esse país é a de manufatura.

O Brasil produz 20% da produção de leite norte-americano, que foi em 1938, de 423.263.000 litros. A Argentina figura com uma cifra que corresponde á metade da produção brasileira, não obstante ser nesse ultimo país maior o consumo "per capita".

A manteiga de amendoim é um produto muito popular nos Estados Unidos e prepara-se com amendoins frescos, torrados, moidos e salgados, ao gosto de cada um. Em virtude do seu baixo preço é a manteiga do pobre, encontrando o seu maior consumo entre a população infantil.

# COMPREM MILAGRES DE SETEMBRO

## na Alfaiataria Globo

### NO SEU 14º ANIVERSARIO



Pasta Kolinos . . . . .	2\$8	Sabonete Lever, caixa . . . . .	4\$2	Brilhantina Mauricéa . . . . .	3\$5
» Colgate . . . . .	2\$7	Oleo Gessi . . . . .	2\$	Loção . . . . .	10\$8
» Odol . . . . .	2\$9	» Eucalol . . . . .	2\$7	Leite Colonia . . . . .	5\$3
» Eucalol . . . . .	2\$8	» Dirce . . . . .	1\$9	Esmalte Cutex . . . . .	2\$8
» Gessi . . . . .	2\$7	» Ovo . . . . .	3\$9	Baton Michel . . . . .	2\$4
Sabonete Vale Quanto Peza, um	2\$9	» Lima . . . . .	2\$8	Pó de arroz Mascote . . . . .	\$8
» Dorli . . . . .	\$9	Talco Ross, grande . . . . .	3\$9	Chapéus de palha Ramenzoni	16\$5
» Lifebuoy . . . . .	1\$4	» Eucalol . . . . .	3\$8	» Camisa xadrez . . . . .	14\$
» Eucalol, caixa . . . . .	4\$2	» Gessi . . . . .	3\$8	» Calças de brim escuro . . . . .	19\$8
» Gessi . . . . .	4\$1	» Uma Joia . . . . .	4\$6	» Meias para homem . . . . .	1\$2

**DURANTE ESTE MÊS NÃO LIGAMOS A LUCROS !**

**Brindes a todos os freguezes nas compras superiores a 10\$000**

*Distribuição de amostras ás crianças acompanhadas de seus pais*

Rua Marechal Floriano, 1968 - Tel. 280 (Em frente á estação) - Nova Iguaçu