

# CORREIO DA LAVOURA

DIRETOR-GERENTE:  
AVELINO DE AZEREDO

Fundador: Silvino de Azeredo  
Registado no Departamento de Imprensa e Propaganda (DIP)

DIRETOR-SECRETÁRIO:  
LUIZ DE AZEREDO

ANO XXVI

Nova Iguaçu (Estado do Rio), Domingo, 10 de Maio de 1942

N. 1.312

A LAPIS...

## IMPORTANTES INICIATIVAS

*Silvino Silveira*

Duas importantes iniciativas do Governo Fluminense, chefiadas pelo Comandante Amaral Peixoto, acabam de ser comentadas pela imprensa da heroica cidade de S. Sebastião do Rio de Janeiro.

Uma, a de permitir possa a moagem da cana começar mais cedo nas usinas do Estado, em vez de somente no mês de julho, — é dessas que se impõem pelas suas características de ajustamento às realidades da época.

Ela, — segundo o "Jornal do Brasil", o popular matutino carioca, — antecipa os proventos da safra sem prejuízo algum para o rendimento das lavouras, o que representa uma real vantagem para plantadores e usineiros, que podem fazer mais cedo a liquidação das contas do seu exercício financeiro.

"Mas onde a medida revela a sua inteira procedência é na circunstancia conhecida da progressiva escassez dos «stocks» de açúcar e de álcool, produtos esses de premente necessidade mórmente nesta quadra atual de tantas restrições.

São, pois, muito justificáveis as demonstrações de júbilo e aplauso que têm prestigiado a iniciativa do Comandante Amaral Peixoto de antecipar os trabalhos de moagem da safra de cana do corrente ano.

De resto, no que se refere à lavoura canavieira fluminense e às indústrias correlatas tem sido sempre de vigilante amparo a ação do Interventor no Estado do Rio. Em todas as suas crises, o Comandante Amaral Peixoto tem sabido intervir com presteza e decisão, quer adotando as medidas e remedios de sua alçada para a defesa dos industriais do Norte Fluminense, quer pleiteando junto ao Governo Federal as providencias cabíveis em cada emergencia.

O Município de Campos, centro de intensa produtividade açucareira, encontrou na atual administração fluminense uma solicitude ininterrupta para a solução de todos os seus problemas.

E a mais palpitante demonstração desse apoio vigoroso prestado ao progresso daquele rico trecho do Estado do Rio é a nova estrada que ainda este mês deve ser inaugurada entre Niterói e Campos e que será um padrão de orgulho do Estado do Rio e do seu Governo.

Ela abrirá uma era nova à zona Norte do Estado e será uma obra capaz de consagrar, ela sozinha, a benemerencia de uma administração.

E bem merece o Estado do Rio esse arraigado esforço de ressurreição do esplendor economico e social da antiga briosa provincia, que constituiu outrora um dos grandes esteios da riqueza e do prestígio do Brasil".

As linhas do brilhante órgão da imprensa brasileira, acima transcritas, já têm sido assunto amplamente debatido pelo CORREIO DA LAVOURA, abrangendo todas as zonas do Território Fluminense, no grande objetivo de que seja retomado o seu ritmo economico-financeiro, sem as malhas da politicagem nefasta e destruidora.

Voltemos à outra iniciativa. Trata-se da cerimonia realizada no Departamento do Serviço Publico do Estado, com a assinatura de um contrato, entre o Governo Fluminense e o Sanatorio de Correias, para o internamento dos servidores publicos estaduais portadores de tuberculose.

Assinou, por parte do Estado, o sr. Antonio Barcelos, Diretor do D. S. P., e por parte da referida instituição hospitalar, o prof. Valois Souto, respectivo Diretor, os quais, depois do ato, pronunciaram ligeiras palavras, salientando o valor daquela iniciativa do Interventor Amaral Peixoto.

E' de extraordinaria importancia zelar pela saude dos serventurios, que com tanta dedicacão e carinho trabalham pelo progresso do Estado, não só em seu proprio beneficio como no de suas respectivas familias.

Todos os funcionarios tuberculosos, de agora em diante, terão a garantia de um tratamento à conta do Governo, sem quaisquer distincões entre os que possuam ou não recursos financeiros suficientes.

A comentada assinatura de tal contrato constitue mais um grande passo dado pelo Interventor Ernani do Amaral Peixoto

## VARIAS NOTICIAS

A origem do nome Santa Catarina

Nome que foi dado ao primeiro povoado e à ilha no local em que se levantou a Vila de N. S. do Desterro, hoje cidade de Florianopolis e que se estendeu depois a todo o territorio. Capital: Florianopolis, que constitue com S. Luiz e Vitória as tres capitais brasileiras construidas em ilhas. Superficie: 94.998 k2. População: 1.179.886. Produçãõ: Mate, café, cereais, vinho, trigo, etc.

Oleo de caroço de algodão

O oleo foi o único dos produtos de caroço de algodão que registou aumento de exportação, em volume e em valor: passou de . . . . . 31.274 toneladas, no valor de 50.775 contos, em 1938, para 33.458 toneladas, valendo 82.859 contos, em 1941.

O nosso principal mercado continua sendo os Estados Unidos, que nos adquiriram 23.267 toneladas (64.427 contos). A Grã Bretanha e o Canadá também adquiriram esse produto brasileiro.

Nossa exportação de mica

A exportação de mica do Brasil data da outra guerra, isto é, da de 1914-18, não tendo, no entanto,

## Realidades agricola e industrial

A questão da precedência entre as fontes de riqueza agrícola e industrial, no concerto da economia brasileira, tem originado discussões principalmente quando os partidários de uma suposta supremacia industrial, ao enumerar as múltiplas vantagens desta atividade, o fazem procurando diminuir a significação e o verdadeiro sentido da indústria primária nacional.

Esquecem geralmente os contedores a posição real dos dois importantissimos fatores do desenvolvimento economico do país. O fato de, algumas vezes, superarem as cifras industriais as que revelam o esforço e a produção da agricultura, não implica em afirmar que a primeira deve ser preferida à segunda. E' bem verdade que as envaidecedoras conquistas do nosso jovem parque industrial encerram, em relação à produção agrí-

cola do país, uma lição magistral, demonstrando que as atividades agrárias não se têm desenvolvido com o ritmo que se poderia desejar, o que não significa, entretanto, que tenham estas permanecido estacionárias.

Supondo que a revisão, no momento procedida no grande volume de questionários recolhidos pelo Serviço de Recenseamento, não venha determinar modificações consideráveis nos resultados preliminares já publicados, poderemos, baseados nessas informações, estabelecer confronto, no que se refere ao desenvolvimento da agricultura e da indústria, entre os resultados dos dois últimos censos gerais.

Em 1920 o censo agrícola apurou 648.153 unidades, sendo que, em 1940, o total de boletins desse inquerito ascendeu a 1.898.200, quase o triplo, portanto. No tocante à indústria, enquanto que ha vinte anos passados o numero de unidades recenseadas não passou de 13.336, apesar de no meio delas se incluírem estabelecimentos que, na ultima operação censitária, foram destacados como matéria de inqueritos distintos, a cifra fornecida agora se eleva a 44.359 unidades, em cujo computo não entram 3.788 compreendidas no censo de transportes e comunicações e 99.043 no de prestação de serviço.

Esses dados, encerrando uma síntese numericamente expressiva da situação atual das duas principais forças que alimentam a economia brasileira, mostram que a industrialização do Brasil vem-se processando normalmente, sem prejudicar o crescente desenvolvimento da riqueza agrária nacional, e que as duas atividades em apreço, em vez de se entregarem à ingloria lide das competições desastrosas, pelo contrario se ajustam e se completam.

GRIPPE · NEURALGIAS · DORES EM GERAL  
**CALMANTINA**  
COMPRIMIDOS DE GIFFONI  
ACTUAM SEM DEPRIMIR O ORGANISMO  
FRANCISCO GIFFONI & CIA. — R. 1.º DE MARÇO, 17 — RIO

EM VIDROS E EM ENVELOPES DE 4 COMPRIMIDOS

no sentido da assistencia social aos que trabalham nesta unidade da Federação.

O jovem estadista, sem esmorecimentos, honrando a acertada escolha do sr. Presidente da Republica, numa escola de disciplina e de progresso, sem o "confusionismo" dos antecessores da Velha Republica, se impôs à benemerencia, à respeito- sua estima do Povo Fluminense.

o oleo dos  
o data de  
Norte foi  
começou a  
la, o ca-  
extração  
duas.

UMA casa com  
conhecida vale  
duas.

Não comprem  
a Alfaiataria  
GLOBO  
VENDE  
Uniformes  
colegiais

5 a 7 anos 50800  
8 a 10 58800  
11 a 13 62800  
14 a 16 68800  
17 a 18 70800

ortante!  
m caqui tem cor firme  
não encolhe.  
sempre prontos em  
formas de 5 a 18 anos  
melhor casa de Nova Iguaçu  
Archal Floriano, 1908  
280 - Nesta cidade



## Inaugurado o Instituto Filgueiras, em Nilopolis

A's 19,30 horas do dia 1.º do corrente, inaugurou-se solenemente, na rua Mari Monteiro, 12, em Nilopolis, o Instituto Filgueiras, do distinto prof. Josué Gonçalves Filgueiras.

A referida solenidade, presidida pelo ten. Brasil Gonçalves da Silva, compareceram pessoas de destaque na sociedade nilopolitana, tomando parte na mesa, além do seu presidente e do fundador do Instituto, o sr. dr. Farid Izaias, prof. Leonardo de Almeida, Laudelino Barros, Alberto d'Avila, João Letieri e Aureliano de Sousa.

Fez-se a matricula do primeiro aluno do Instituto, ouviram-se declamações pelas stas. Gení Vieira Fernandes e Otalia Chaves Mendonça, e discursos pelos profs. Josué Gonçalves Filgueiras, José Jorge, e sr. Alberto d'Avila, em nome da Loja Maçonica União de Iguassú.

A solenidade encerrou-se como iniciou: com o Hino Nacional, cantado pelos presentes, sob a direção do maestro Mario Fonseca do Vale.

## Novo Delegado Regional

Nomeado o dr. Renato Pacheco Marques

Concluídas as diligencias neste Municipio realizadas pelo 2.º Delegado Auxiliar, dr. Francisco Coelho Gomes, acaba de assumir o cargo de Delegado Regional, em substituição ao dr. Nelson Machado, o dr. Renato Pacheco Marques, que, pela segunda vez, exerce essas funções em nosso Municipio.

O dr. Renato Pacheco Marques, apreciado autor de "Atentados à Vida e à Propriedade", tem prestado, em varios cargos, relevantes serviços á policia fluminense.

## VIDA SOCIAL

DATAS INTIMAS

Fizeram anos neste mês:

— 4, d. Olga Moreira, esposa do sr. Ernesto Moreira;

— 4, prof. Estela Queiroz Pinheiro, esposa do sr. João Pinheiro;

— 5, sr. Luiz Maria Ribeiro da Costa;

— 5, menina Rosalina dos Prazeres da Costa;

— 6, menino José Junior, filho do sr. José Macedo de Araujo e de d. Euridice Borges de Araujo;

— 6, sr. Ernesto Moreira;

— 7, d. Sara T. de Matos, esposa do sr. Rui B. de Matos.

— Hoje, transcorre o aniversário natalício do dr. Nelson Machado, ex-delegado regional neste Municipio.

### ANIVERSÁRIO DE CASAMENTO

Hoje, o casal José Licínio Sabrinho-Eugenia de Azeredo Licínio festeja a passagem de seu 4º aniversário de casamento.

### ENFERMOS

Encontra-se enferma, ha dias, a jovem e aplicada aluna do Ginásio Leopoldo, Imaculada de Luca Azeredo, que, por esse motivo, tem recebido muitas visitas de suas colegas.

## Cine Verde

Hoje — Jornal Nacional; um desenho; o final do filme em série: "Os tambores de Fú-Manchú", e Frederic March e Olivia de Havilland, no drama: "Adversidade".

Amanhã e terça-feira — Jornais Nacional e Fox; o filme: "Divisa de diamante", com Victor Mc Laglen, e Paul Kelly e June Lang, na pelicula: "Passaporte falso".

Quarta e quinta-feira — Jornal Nacional; o filme: "Quando uma mulher é valente", e Robert Kent, no drama: "Segredos da Armada".

UMA casa comercial conhecida vale por duas.



**Não é preguiça! IMPALUDISMO!**

● A "moleza" que o amigo sente, não é preguiça; é apenas um sintoma da doença que o aflige.

● Volte a ser ativo, cheio de saúde e força, tomando o verdadeiro remédio dos impaludados e tônico gerais

**PALUTONICO**  
PRODUTO DO LABORATÓRIO MELKA E SEMPRE EFICAZ

## Correio Esportivo

### CAMPEONATO DE VOLEIBOL

O time do CORREIO DA LAVOURA obteve expressiva vitória sobre o da Vanguarda

TAMBEM O MEIO DIA VENCEU A GAZETA DE NOTICIAS NUMA RENHIDA LUTA

Após a ultima rodada de ante-ontem, que teve um desenrolar animadissimo, é a seguinte a colocação dos concorrentes:

1º lugar — Meio Dia.

2º lugar — CORREIO DA LAVOURA, Correio da Noite, Diario da Noite, Gazeta de Noticias, O Globo e Jornal dos Esportes.

3º lugar — Vanguarda.

Os jogos da proxima semana

Dia 11 (amanhã) — Meio Dia x Jornal dos Esportes e Gazeta de Noticias x Correio da Noite.

Dia 15 (sexta-feira) — CORREIO DA LAVOURA x Diario da Noite e Vanguarda x O Globo.

### DOMINGUEIRA

Hoje, na séde do alvinegro, haverá uma dominigueira dançante.

## Noite dançante

Conforme já noticiámos, o Departamento Feminino do Iguassú vai realizar, no proximo dia 17, uma noite dançante em homenagem á Diretoria e corpo social do clube.

## COISINHAS...

Sta. S. T., o jovem R. B. é noivo. No entanto eu sou capaz de apostar que ele não resiste por muito tempo... Você é quem manda, e ele acaba obedecendo direitinho...

A sta. N. S. F. é, realmente, um amor. Mas, já está comprometida, e não tem pena nenhuma de ver a rapaziada doída de ciúme...

A prof. O. V. conquista facilmente o coração da gente. O seu lindo olhar faz milagres...

Se fosse possível, iria matricular-me em sua escola, e, por certo, seria um dos seus alunos mais dedicados...

O jovem A. B., sta. M. S. F., é assim mesmo: quer namorar todas as moças a um só tempo. Por isso é que não lhe dá mais importância. Não posso compreender que alguém seja assim tão mau com você — uma pequena tão linda e tão meiga. Será o capricho do amor?

São numerosos os admiradores da sta. A. D., que, por isso mesmo, continua indecisa na escolha. Eu pensei que ela já tivesse resolvido esse problema com um certo moreno, mas enganai-me e estou agora a cismar...

É melhor você se decidir logo, sta. I. F., senão a coisa vai ser tremenda... Tenha pena do mocinho e deixe-o em paz.

¿Alguem já lhe disse, sta. M. P., que você é um "bijou"? ¿Não? Pois é uma verdade que tem passado despercebida, menos por mim...

— ¡Quanto "borracho" bonito! Sim, estou vendo, mas a sorte comigo é "manga de coleto" e me falta uma boa tiradeira...

### O FUTURO CAMPEÃO

O CORREIO DA LAVOURA Está firme como um leão No Campeonato de Vôlei, Já parecendo o campeão.

Deve-se toda a vitória A dois moços decididos: Rodolfo e Cuca são, sempre, Dois pontinhos garantidos...

DR. COISINHA

## O trigo em Santa Catarina

A área em que se cultiva o trigo no Estado de Santa Catarina era de 6.150 hectares em 1936, tendo passado, em 1937, para 8.398. Em 1938, subiu para 13.681 e, em 1939, para 20.577. Não parou aí o progresso: em 1941 a área orçava por 20.000, o que revela expressão notável.

## Reformados os Estatutos do Iguassú

Na ultima reunião do Conselho Deliberativo, foram reformados os Estatutos do E. C. Iguassú, no sentido de adaptá-los á nova lei que regula os esportes nacionais.

Em consequencia dessa reforma, passou o clube para o regime presidencial, sob a direção dos srs. Abelardo Pinto e cel. Nicolau Rodrigues da Silva.

Para fazer a redação final desses Estatutos já está nomeada uma comissão de associados.

## EDITAL

Cartorio do 8º Ofício De primeira praça com o prazo de dez dias

O doutor Luiz Miguel Pinaud, Juiz de Direito da Vara Cível da Comarca de Nova Iguassú, Estado do Rio de Janeiro, em exercicio na forma da lei, etc.

Faz saber aos que o presente virem ou dele conhecimento tiverem que o porteiro dos auditórios desta Comarca trará a publico pregão de venda e arrematação a quem der maior lance e oferecer acima da avaliação no dia 21 de maio do corrente ano, ás treze horas, no edificio do Forum desta cidade, os bens pertencentes ao espólio de Maria Analia Ribeiro, de quem é inventariante Mariana Rosa da Gloria, constante do seguinte: "Uma casa em mau estado de conservação, coberta de telha tipo canal, com 5 comodios, cujo terreno mede 34,00 metros de frente pela estrada Manuel Ferreira dos Santos, 63,20 pelo lado direito com José Francisco Soares, 40,00 de fundos e 46,00 pelo lado esquerdo com Antonio de Azevedo, Imovel este que foi adquirido por escritura publica lavrada pelo Tabelião João Alvarenga Cintra, devidamente registrada no Registro de Imoveis da 1.ª Circunscrição no livro 3 H H, ás fls. 170, sob o numero 8.734. A avaliação do imovel é de quatro contos de réis (4.000\$000). E para que chegue ao conhecimento de todos, mandou passar o presente edital que será publicado e afixado na forma da lei. Dado e passado nesta cidade de Nova Iguassú, Estado do Rio de Janeiro, aos vinte e dois dias do mês de abril do ano de mil novecentos e quarenta e dois.

Eu, Aguilinaldo Carneiro Nobre de Lacerda, escrevi, o datilografuei e subscrevi. O Juiz de Direito da Vara Cível—) Luiz Miguel Pinaud.

Trabalhos gráficos? Na redação deste jornal

## COLUNA FEMININA

Para você, garota

Pequenas noticias

Para contrair os póros dilatados com agua de sabão quente. — O suco de limão tem ação favoravel sobre as unhas. — Tomando uma ducha quente, á noite, antes de deitar-se, a leitora conseguirá descair. As duchas mias por seu turno, são recomendadas para a pele com agua de aléa suavisada. — Um banho nos pés com agua de tília produz um alívio imediato, depois de longa caminhada. — Se os pés transpiram, empolham-se com pó de Lycopodium.

Para as que querem emagrecer

Convém substituir o pão com manteiga do café matinal por torradas secas ou untadas com mel.

Beber durante todo o dia um litro e meio de liquido, não tomá-lo durante as refeições e sim no intervalo das mesmas.

Evitar as bebidas alcoolicas e aguçadas.

Uma vez por semana almoçar salada naturalista. Esta salada se comporá de legumes crus, cenouras, beterrabas, tomates, bem cortado e com algumas folhas de alface bem picada.

Como condimento, sal e um pouco de sumo de limão.

Sobre a Moda

Os legos, queridas leitoras, fazem novamente, a sua aparição: para as festas um elegante toque de renda branca, bordado com laço, para o vestido elegante e apropriado para a presente temporada.

— A "lingerie" presta ou não presta?

NOVA IGUAÇU — ZORA COMEN

Último emprego de capitão

VE N D E

PREÇO de 1.000

PREÇO de 2.000

PREÇO de 3.000

PREÇO de 4.000

PREÇO de 5.000

PREÇO de 6.000

PREÇO de 7.000

PREÇO de 8.000

PREÇO de 9.000

PREÇO de 10.000

PREÇO de 11.000

PREÇO de 12.000

PREÇO de 13.000

PREÇO de 14.000

PREÇO de 15.000

PREÇO de 16.000

PREÇO de 17.000

PREÇO de 18.000

PREÇO de 19.000

PREÇO de 20.000

PREÇO de 21.000

PREÇO de 22.000

PREÇO de 23.000

PREÇO de 24.000

PREÇO de 25.000

PREÇO de 26.000

PREÇO de 27.000

PREÇO de 28.000

PREÇO de 29.000

PREÇO de 30.000

PREÇO de 31.000

PREÇO de 32.000

PREÇO de 33.000

PREÇO de 34.000

PREÇO de 35.000

PREÇO de 36.000

PREÇO de 37.000

PREÇO de 38.000

PREÇO de 39.000

PREÇO de 40.000

PREÇO de 41.000

PREÇO de 42.000

PREÇO de 43.000

PREÇO de 44.000

PREÇO de 45.000

PREÇO de 46.000

PREÇO de 47.000

PREÇO de 48.000

PREÇO de 49.000

PREÇO de 50.000



**COLUNA FEMININA**

**Para você, garota bonita!**

**Pequenas notícias**

Para contrair os póros dilatados recomenda-se esfregá-los com água de sabão. — O suco de limão tem ação favorável sobre as unhas. — Tomando uma ducha quente, á noite, antes de deitar-se, a leitora conseguirá descanso. As duchas frias, por seu turno, são recomendadas para a manhã. — O banho facial com água de altéa suaviza a cutis. — Um banho nos pés com água de tilia produz um alívio imediato, depois de larga caminhada. — Se os pés transpiram, empoe-os com pó de Lyco-podio.

**Para as que querem emagrecer**

Convém substituir o pão com manteiga do café matinal por torradas secas ou untadas com mel.

Beber durante todo o dia um litro e meio de líquido, não tomá-lo durante as refeições e sim no intervalo das mesmas.

Evitar as bebidas alcoólicas e açuradas.

Uma vez por semana almoçar salada naturalista. Esta salada se comporá de legumes crus, cenouras, beterrabas, tomates, bem cortado tudo e com algumas folhas de alface bem picada.

Como condimento, sal e um pouco de sumo de limão.

**Sobre a Moda**

Os leques, queridas leitoras, fazem, novamente, a sua aparição; para as festas um encantador leque de renda preta, bordado com lantejoulas, é detalhe elegante e proprio para a presente temporada.

— A "lingerie" preta ou

de cores escuras não é aconselhável ás jovens. Os "desbabilles" adornados profusamente de fitas, ruches e volantes de cor pastel leve, são indicados para as figurinhas de aspecto bem ingenuo e infantil.

— Os classicos gorros marinhoes que há anos atrás usavam as meninas, aparecem hoje no panorama da moda, porém, em cor violeta.

**Página do Ginásio Leopoldo**

Devido ao excesso de matéria a ser publicada no presente número, ficou a Página do Ginásio Leopoldo para sair no próximo domingo, dia 17.

**Banco da Lavoura de Iguassú**

(Sociedade Cooperativa de Responsabilidade Limitada)

**EM LIQUIDAÇÃO**

**3ª. Convocação**

Os abaixo assinados, liquidantes do Banco da Lavoura de Iguassú, convidam a todos os associados, para se reunirem em Assembléa Geral Extraordinária, em terceira convocação, no dia 13 de maio do corrente ano, na sede da Sociedade Rural dos Fruticultores, á rua Marechal Floriano n. 2071, a fim de tratarem das seguintes ordens do dia:

- a) Apresentação do Relatório dirigido á Secretaria de Agricultura, Industria e Comercio do Estado do Rio de Janeiro;
- b) Exposição de assuntos de interesses dos associados.

Nova Iguassú, 30 de abril de 1942.

Liquidantes — Carmeno Romano, Thucydides Melo Araujo e cap. Luiz Lopes da Costa.

**NOVA IGUASSÚ—ZONA COMERCIAL**

**Ótimo emprego de capital**

MEM YMBASSAY DE MAGALHÃES

**VENDE:**

PREDIO de n. 2.408, da Avenida Mal. Floriano (rua principal desta cidade), com 9 comodos, numa area de 33 x 66 e mais outra area, ao lado desta, com 10x15;

PREDIO de n. 2476, assobradado, com 15 comodos (sede atual do Grupo Escolar desta cidade), sendo que, 7, na parte superior e, 8, na inferior, numa area de 19x55, ambos com frente para essa Avenida e, a 20 metros da igreja matriz local.

TRATAR na Vila Yboty, 45, nesta ou Tel. 43-5124-RIO

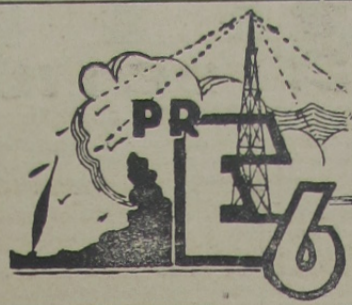

**HORA DE NOVA IGUASSU**  
na Radio Sociedade Fluminense

A simpática emissora fluminense, PRE-6, continua a irradiar diariamente das 9 ás 10 horas, com pleno exito, a Hora de Nova Iguassú — uma feliz iniciativa do locutor Guilherme Monteiro.

**Pela Imprensa**

**GAZETA DE PARAOPÉBA**

No dia 9 do mês p. f., entrou brilhantemente no seu 32º ano de publicação, com uma edição de 12 paginas, o periodico mineiro — "Gazeta de Paraopeba", que tem a dirigi-lo os jornalistas Manuel Antonio da Silva e Lauro Sodré da Silva.

Nossas felicitações ao valente órgão de Paraopeba.

**JORNAL DE NITERÓI**

Rebemos a visita do conceituado órgão fluminense — "Jornal de Niterói, dirigido pelo ilustre confrade Idiomar de Sousa. Permutaremos com prazer.

**C. T. I. JORNAL**

Com esplendida edição especial, de 24 paginas repletas de ótimas colaborações, a qual circulou a 19 do mês p. f., o querido periodico "C. T. I. Jornal" comemorou o seu 5º aniversario de fundação. O brilhante mensário dos operarios da Companhia Taubaté Industrial é dirigido pelos jornalistas — Osvaldo B. Guisard, Geraldo de Oliveira e Roberto Bretherick.

**VIDA NOVA**

Temos a grande satisfação de registrar aqui a visita que acabamos de receber do periodico ilustrado "Vida Nova", de Cai-

**E. C. IGUASSU'**

O sr. Abelardo Pinto, presidente do Esporte Clube Iguassú, usando das suas atribuições, resolveu nomear, no dia 7 do corrente, os seguintes associados para os cargos de:

Director da Secretaria, Floriano Peixoto da Silva.

Director da Tesouraria, Nelson Ramos.

Director Geral de Esportes, Cristolino Chaves.

Director Social, Vicente Vernieri.

Directora do Dep. Feminino, sta. Dora Eulalia de Souza.

Director de Propaganda, José Alves de Paula.

Sub-Dir. do Contencioso, Cehil Cunha Tinoco.

Sub-Dir. da Contabilidade, Alziro D'Avila Junior.

Sub-Dir. da Tesouraria, Luiz do Amaral.

Sub-Dir. do Patrimonio, Rodolfo Quaresma de Oliveira.

Sub-Dir. de Futebol, Norival Chaves.

Sub-Dir. de Basquetebol, Antonio Marques da Cunha Filho.

Sub-Dir. de Voleibol, Francisco Baroni Junior.

Sub-Dir. de Pingue-Pongue, Obi Rodrigues Lobo.

Sub-Dir. Social de Festas, Nicanor Gonçalves Pereira.

Sub-Dir. Social de Cultura, Frederico Bittencourt.

**CARTÓRIO DO 3º. DISTRITO**

Estação de José Bulhões (Vila de Cava)

(Tabelião Distrital e Oficial do Registro Interino)

**Jarbas de Azevedo Cordeiro**

Escrituras, Procurações, Firmas, Nascimentos, Casamentos, Óbitos, etc.

**Caixa Economica Federal do Estado do Rio**

**AGENCIAS DE NOVA IGUASSÚ E CAXIAS**

Depositos populares desde 5\$000 até 20:000\$000 á taxa de 5% a. a.

Depositos a prazo fixo.

Depositos em Cheques, a partir de 500\$000.

Depositos Caucionados. — Depositos Especiais.

Cadernetas Comuns — Condicional, Economia propria.

Cadernetas — Para firma Comercial, Sociedade anonima e Sociedade civil.

Hipotecas, Consignações e Empréstimos sobre Apolices

**Avenida Nilo Peçanha, 65 - Tel. 114**



EDITAIS DA COMARCA DE NOVA IGUAÇU

De citação, com o prazo de 45 dias e publicação pelo de 15 dias, na forma abaixo:

O Doutor Luiz Miguel Pinaud, Juiz de Direito da Vara Cível da Comarca de Nova Iguaçu, Estado do Rio de Janeiro, por nomeação na forma da Lei, etc.

Pelo presente edital, com o prazo de quarenta e cinco dias e publicação pelo de quinze dias, faço saber aos herdeiros de Lucio Tavares bem como sua mulher, se casado foi, que por este Juizo e cartório do 2º Ofício se processam uns autos de executivo por duplicatas movido pela Mesbla SJA., com sede em Niterói, os quais tiveram início pela petição seguinte: — Exmo. Sr. Dr. Juiz de Direito da Vara Cível da Comarca de Nova Iguaçu, A Mesbla SJA., sediada na Cidade de Niterói, neste Estado, á rua Visconde do Rio Branco ns. 521/3, vem, pelo seu advogado infra assinado, inscrito na O. A. B.—Seção deste Estado, sob n. 491, e com escritório na rua Visconde do Uruguai n. 403, naquela cidade, expôr e requerer o seguinte: — Em 3 de janeiro de 1941, a suplicante, por instrumento particular devidamente registrado no Registro de Títulos e documentos de Niterói, sob n. 225, L. C. n. 1, fls. 44 v, em 13 do mesmo ano, vendeu com reserva de domínio — Doc. 1 — a Lucio Tavares, brasileiro, casado, comerciante, residente e domiciliado em Nilópolis, neste Município, á Avenida João Pessoa n. 281, um auto-ônibus, marca "Chevrolet", tipo "Rex", 1936, motor n. 6 269.190, 6 cilindros, força 26.3 H. P., pelo preço 16.725\$000 tendo o comprador pago á vista importância de 3.000\$000, ajustando pagar o restante da dívida em 15 prestações mensais de 915\$000, cada uma, representadas pelas duplicatas de ns. 3.259/B a 3.259/P, vencíveis em 31 de janeiro de 1941 a 30 de março de 1942. Posteriormente, em 6 de outubro de 1941, vendeu também a suplicante, com reserva de domínio, ao mesmo suplicado, por instrumento particular registrado no Registro de Títulos e Documentos de Niterói, sob n. 446, do L. C. n. 1, fls. 90 v, em 30 do mesmo mês e ano, — Doc. II — um auto-ônibus, marca "Chevrolet", 940, motor T 2 743.746, carroceria para 24 passageiros, rodas duplas 32x6, pelo preço de 16.645\$000, tendo o comprador pago á vista importância de 4.000\$000, e assumindo o compromisso de saldar a restante importância em 15 prestações mensais de 843\$000 cada uma, representadas pelas duplicatas de ns. 3.903/B a 3.903/P, vencíveis de 10 de novembro a 10 de janeiro de 1943. O suplicado resgatou os 10 primeiros títulos relativos ao primeiro contrato e deu por conta da duplicata vencida em 10 de novembro de 1941, a importância de 500\$000, ficando a dever 415\$000 desse título; deixando de pagar as demais duplicatas vencidas de 31 de

dezembro de 1941 a 30 de março de 1942, tudo na importância de 4.075\$000, o que levou a suplicante a protestar a de n. 3.259/L, doc. III a VIII. Quanto ao segundo contrato, o suplicante deixou de pagar todas as duplicatas emitidas, sendo que as duas primeiras — Docs. 10 a 13 — foram protestadas, estando assim em débito de 12.475\$000, relativo ás duplicatas vencidas e vincendas — Doc. 10 a 23. Pelo exposto, D. e A. esta, requer a Mesbla SJA., com fundamento no art. 343 do Cod. Civil a citação do suplicado, para que no prazo de 24 horas pague a importância de 16.720\$000 (dezesseis contos setecentos e vinte mil réis) acrescida das custas ex vi do art. 64 do Cod. de Proc. Civil, dos honorários de advogados da firma suplicante, contratados na base de 20% sobre o valor da dívida, — Doc. 9 — sob pena de penhora nos supra referidos auto-ônibus, citando o também para no prazo de lei, apresentar a defesa que tiver, prosseguindo se nos demais termos. — Assim, espera deferimento. — Nova Iguaçu, 10 de abril de 1942. Hamilton Xavier. — Egílio Justi. — Estão coladas e inutilizadas na forma da lei estampilhas estaduais no valor de tres mil réis e bem assim um selo de educação estadual. Despacho: — D. e A. como requer. Em 10-4-42. — Pinaud. — Distribuição: — Distribuída ao 2º Ofício. Nova Iguaçu, 10 de abril de 1942. O Distribuidor: Alencar Faria. — Taxa Judiciária: — Estão coladas e inutilizadas pelo Sr. Distribuidor estampilhas do Estado no valor total de oitenta e tres mil e seiscentos réis (83\$600). Expedido o mandado de citação, na forma da lei, foi ele cumprido pelo oficial de Justiça Bento Soares de Vasconcelos, que no dia 16 de abril do corrente ano o devolveu a cartório acompanhado da seguinte certidão: —Certifico e dou fé que, em cumprimento ao respeitável mandado do Exmo. Sr. Dr. Luiz Miguel Pinaud, Juiz de Direito da Vara Cível desta Comarca, digo, da Comarca de Nova Iguaçu, Estado do Rio de Janeiro, dirigi-me ao lugar denominado Nilópolis, 7º distrito deste Município, e sendo aí procurei Lucio Tavares afim de citá-lo, não sendo entretanto possível por ser informado por diversas pessoas de que o mesmo havia se suicidado, por este motivo deixei de dar cumprimento ao mandado retro. Nilópolis, 15 de abril de 1942. Oficial de Justiça: Bento

Soares de Vasconcelos. Em consequência pois do que é o presente edital, requerido pela interessada a fls. 35 dos respectivos autos, cito os herdeiros por ventura existentes de Lucio Tavares, bem como sua mulher, se casado foi, para ciência de todos os termos da petição transcrita, isto é, para dentro do prazo concedido pelo presente vir contestar o pedido ou, em primeiro lugar, pagar a importância constante do pedido, sob as penas da lei. Para constar mandei passar o presente e outros de igual teor, para afixação e publicação por duas vezes no órgão local e no Diário Oficial do Estado. Dado e passado aos vinte dias do mês de abril de 1942. — Eu Asdrubal Braga, Substituto, o datilografei e subscrevo. Luiz Miguel Pinaud.

do, próprio para negocio, e um quarto, sala e cozinha e W. C., sendo parte cimentada e parte assoalhada, de cuja propriedade, segundo o auto de penhora, o executado não possui escritura. E quem nos mesmos bens quiser lançar, compareça no local, dia e hora supra declarados que o porteiro dos auditórios receberá o lance e entregará o ramo a quem mais der e maior preço oferecer, acima da avaliação, que é de cinco contos de réis (5.000\$000). Para constar foi passado o presente e outros de igual teor, para afixação e publicação na forma da lei. Dado e passado nesta cidade de Nova Iguaçu, aos dezoito dias do mês de abril do ano de mil novecentos e quarenta e dois. Eu, Asdrubal Braga, substituto, o datilografei e subscrevo.

centímetros (93,30) na linha dos fundos, perfazendo uma área de vinte e nove mil e vinte e cinco metros quadrados (29.025,00), confronta-se do lado direito com o terreno prometido de venda a Luiz Batista de Barros, pelo lado esquerdo com o sitio numero 108 de propriedade de Tertuliano Moreira de Melo e nos fundos com o sitio de numero 120 prometido de vender a Augusto Sampaio da Costa e Souza. Neste terreno existe uma pequena casa de pau a pique no valor de quinhentos mil réis (500\$000). Uma plantação de laranjeiras com mil e trezentos pés de laranjas no valor de dez contos e quatrocentos mil réis (10.400\$000), os quais foram avaliados num total de Rs. vinte contos e novecentos mil réis (20.900\$000). Imovel sito á rua Floresta de Miranda n.º 197 (antigo 31), dentro do perimetro urbano, no 1.º distrito deste Município, compreendendo a casa e respectivo terreno, o terreno, medindo vinte e tres metros (23,00) de frente, igual largura na linha dos fundos, por trinta e dois metros e setenta centímetros (32,70) de frente aos fundos, confronta-se de um lado com o imóvel de n.º 189 da citada rua, de outro com o imóvel de n.º 209 (antigo 33) da mesma rua de propriedade de Luiz Batista Barros e aos fundos com terrenos de propriedade de Decio Soares de Souza e Melo. Casa, construída de pedra, tijolo e cal, coberta de telhas tipo francesa, dividida em dois quartos, duas salas, saleta, um quarto, forrados e soalhados, W. C., cozinha e varanda cimentadas, o qual foi avaliado em vinte e dois contos de réis 22.000\$000. Imovel, sito á rua Floresta de Miranda n.º 209 (antigo 33) dentro do perimetro urbano, no 1.º distrito deste Município, compreendendo casa e respectivo terreno. O terreno, medindo vinte e tres (23,00) metros de frente, igual largura na linha de fundos, por trinta e dois metros (32,00) de extensão da frente aos fundos, confronta-se de um lado com o imóvel de n.º 197 (antigo 31) da citada rua e de propriedade de Luiz Batista de Barros, de outro com o terreno pertencente a Carmelita Lobo e aos fundos com terrenos de Decio Soares de Souza e Melo. Casa, construída de pedra, tijolo e cal, coberta de telhas tipo francesa, dividida em dois quartos, duas salas forradas e soalhados, cozinha, W. C. com chuveiro e varanda cimentada, o qual foi avaliado em vinte contos de réis (20.000\$000). Importando a avaliação dos bens acima descritos num total de Rs. sessenta e dois contos e novecentos mil réis (62.900\$000). E para que chegue ao conhecimento de todos e de quem possa interessar, mandei passar o presente edital e outros de igual teor que serão afixados no lugar de estilo e publicados no "Diário Oficial" deste estado, na forma da Lei. Dado e passado nesta Cidade de Nova Iguaçu, Estado do Rio de Janeiro, aos trinta e

2-2 DE PRAÇA, COM O PRAZO DE VINTE (20) DIAS, NA FORMA DO ART. 964, § 3º DO COD. DE PROC. CIVIL, NA FORMA ABAIXO

O doutor Luiz Miguel Pinaud, Juiz de Direito da Vara Cível da Comarca de Nova Iguaçu, Estado do Rio de Janeiro, por nomeação na forma da lei, etc.

Faz saber aos que o presente edital virem, ou dele noticia tiverem, que no dia dezoito (19) do proximo mês de maio, ás 14 horas, á porta do edificio do Forum desta cidade, á Praça João Pessoa s/n, pelo porteiro dos auditórios, em virtude de despacho prolatado nos autos, serão levados á praça de venda e arrematação os bens que, por Manoel Alves Pereira, foram penhorados em processo de executivo cambiário movido contra Pedro Adolfo de Carvalho, constantes do seguinte: — Imovel sito á rua Itaperuna n. 519, em Caxias, 8º distrito deste Município, compreendendo casa e respectivo terreno. Terreno medindo dez metros de frente, mesma largura na linha dos fundos, por cinquenta metros de extensão da frente aos fundos, confronta-se de um lado com a rua Itabira, do outro com o imóvel de n. 527, de propriedade de Manoel Santos, e aos fundos com imóvel pertencente a d. Benvidina de tal. Casa construída de pedra, cal e tijolos, coberta com telhas de tipo francês, com tres portas de frente, com um salão amplo, cimenta-

2-3 Cartorio do 1º Ofício De Primeira Praça com o prazo de trinta (30) dias

O doutor Luiz Miguel Pinaud, Juiz de Direito da Vara Cível da Comarca de Nova Iguaçu, Estado do Rio de Janeiro, etc.

Faz saber aos que o presente edital virem, com o prazo de trinta dias, ou dele noticia tiverem, que o porteiro dos auditórios deste Juizo trará a publico pregão de venda e arrematação, ás 14 horas, no Edificio do Forum desta cidade, á Praça João Pessoa, sobrado, no dia vinte e seis de maio do corrente ano, os bens pertencentes a Luiz Batista Barros, conforme ação executiva a requerimento da Prefeitura Municipal desta Cidade contra o mesmo, os quais foram avaliados e são os seguintes: — Terreno situado á Estrada de Ambahy, 1.º distrito deste Município, fóra do perimetro urbano, no lugar denominado Fazenda da Posse, começando a mil duzentos e vinte e cinco metros e nove centímetros; (1.225,09) da esquina formada com a Estrada da Guarita, medindo noventa e um metros e cinquenta e seis centímetros (91,56) de frente para a Estrada de Ambahy, trezentos e vinte e seis e quinze centímetros (326,15) de extensão do lado direito, trezentos e sete metros e oitenta e cinco centímetros (307,85) de extensão do lado esquerdo e noventa e tres metros e trinta

Contra DORES E RESFRIADOS

Melhoral

MELHORAL É MELHOR! EXPERIMENTE-O!



Vertical text on the right edge of the page, partially cut off, containing names and dates.

Advertisement for 'BANCA' (Bank) located on the right edge of the page. It includes the text 'Praça 14 de', 'End. Tel.: "Sat"', 'EM CONTAS POPU', 'EM CONTAS COME', and 'Com cheques selad'. It also lists services like 'Com livro de cheq', 'cadernela - lim', 'Com cheques selad', and 'EM CONTAS COME'.



um dias do mês de março do ano de mil novecentos e quarenta e dois. Eu, Egas Carlos Moniz Sodré de Aragão, Escrivão de 1.º Ofício, o subscrevi e assino.

Egas Carlos Moniz Sodré de Aragão.

Luiz Miguel Pinoud, (Juiz da Vara Cível desta Comarca).

2-3

De praça publica com o prazo de 20 dias

O doutor Luiz Miguel Pinoud, Juiz de Direito da Vara Cível da Comarca de Nova Iguaçu, Estado do Rio de Janeiro, etc.

Faz saber a todos que virem o presente edital, com o prazo de 20 dias, que no dia 26 de maio do corrente ano, o Porteiro dos auditórios deste Juízo trará a praça pública, por lance além da avaliação de 10.000\$000 (dez contos de réis), ás 14 horas, no edificio do Fórum, sito á Praça João Pessoa, s/n, os seguintes bens, pertencentes ao espólio de José Manuel Gomes, de quem é inventariante Maria da Purificação Rodrigues: sitio com cerca de 1.500 laranjeiras, situado na esquina da Estrada da Raia com a Estrada Nova de Morro Agudo; casa de pau a pique, para moradia, construída no local acima aludido; direito e ação sobre o contrato de promessa de compra e venda lavrado nas notas do Tabelião

do 4º Ofício desta cidade, em 18 de agosto de 1933, no livro 8, a fls. 1, celebrado entre Guinle Irmãos e o inventariante, e referente á aquisição, em prestações, do terreno em que estão situadas as benfeitorias acima descritas, e que tem as seguintes medições e confrontações: o terreno começa na esquina formada com a Estrada Nova de Morro Agudo, medindo 169,000 de frente sobre o alinhamento da referida Estrada da Raia, 111,000 de extensão de frente a fundos pelo lado direito de quem da dita estrada olha para o terreno sobre o alinhamento da Estrada Nova de Morro Agudo, 162,000 pelo lado esquerdo e 200,000 na linha dos fundos, perfazendo a area total de cerca de 24.860m<sup>2</sup>, sendo que já foram pagas todas as prestações relativas ao terreno, restando apenas a lavratura da escritura definitiva. Todos os bens descritos foram, em conjun-

to, avaliados em 10.000\$000 (dez contos de réis). E para que chegue ao conhecimento de todos e de quem possa interessar, mandou o dr. Juiz lavrar o presente edital e outros de igual teor, que serão afixados no lugar de estilo e publicados no Diario de Justiça deste Estado. Eu, Abelardo Pinto, Escrivão, o subscrevo.

Luiz Miguel Pinoud  
Juiz de Direito da Vara Cível

2-3

**Dr. Orlando Moniz Dias Lima**

ADVOGADO

Res.: Alfredo Soares, 123-Tel. 250

**Dr. Alfredo Soares**

Molestias de senhoras e crianças

Regime alimentar infantil

Consultorio: Av. Nilo Peçanha, 73

Segundas, quartas e sextas, das 14 ás 16 horas

# ALIANÇA DO LAR (LTDA.)

Séde: Avenida Rio Branco, 91-5º andar  
RIO DE JANEIRO  
Plano Federal do Brasil

CARTA PATENTE N. 113 — EXPEDIDA PELO TESOUREIRO NACIONAL.

Resultado do sorteio realizado no dia 30 de Abril de 1942, de conformidade com o Decreto-lei n. 2.891, de 20 de dezembro de 1940, na presença do sr. Fiscal Federal e grande numero de prestamistas e outras pessoas, na séde da Aliança do Lar Ltda., de acôrdo com as instruções baixadas pelo referido Decreto-Lei.

### Plano Especial premiado o N. 5204

5204—Milhar—Primeiro premio no valor de Rs. 10:000\$000  
204—Centena — Premio no valor de Rs. 1:200\$000  
Inversão do milhar — Premio no valor de Rs. 300\$000

### Plano Popular premiado o N. 5204

5204—Milhar—Primeiro premio no valor de Rs. 5:000\$000  
204—Centena — Premio no valor de Rs. 600\$000  
Inversão do milhar — Rs. 200\$000

Observação—O proximo sorteio realizar-se-á no dia 30 de maio, sabado, ás 14 horas, de conformidade com o Decreto-Lei n. 2.891.

Rio de Janeiro, 30 de Abril de 1942.

VISTO — Nelson Nogueira — Fiscal Federal.  
Eduardo F. Lobo — Diretor Tesoureiro.  
O. Peçanha — Diretor Gerente.

Convidamos os srs. prestamistas contemplados, que estejam com os seus titulos em dia, a virem á nossa séde, para receberem seus premios de acôrdo com o nosso Regulamento.

# BANCO DO BRASIL

Praça 14 de Dezembro, 106 - NOVA IGUASSU' - Estado do Rio  
End. Tel.: "Satélite" - Telef.: 4 (Contadoria), 25 (Gerência) - Caixa do Correo, 3

## TAXAS DE JUROS DE DEPÓSITOS

### EM CONTAS POPULARES

Com livro de cheques gratis e sem selos e caderneta — limite até 10:000\$000 4 %  
Com cheques selado e limite até 50:000\$000 3 %

### EM CONTAS COMERCIAIS

Com cheques selados e sem limite de quantia 2 %

### EM CONTAS A PRAZO FIXO

De 6 meses . . . . . 4 %  
De 12 meses . . . . . 5 %  
Com pagamento ( 6 meses . . . . . 3 1/2 %  
mensal de juros: ( 12 meses . . . . . 4 1/2 %

### EM CONTAS DE AVISO PRÉVIO

e 30 dias . . . . . 3 1/2 %  
e 60 dias . . . . . 4 %  
e 90 dias . . . . . 4 1/2 %

## LETRAS HIPOTECÁRIAS

As letras hipotecárias emitidas pelo Banco do Brasil, dos valores de Rs. 100\$000, Rs. 200\$000, Rs. 500\$000, Rs. 1:000\$000 e Rs. 5:000\$000, têm por garantia:

— os imóveis hipotecados; o fundo social, e o fundo de reserva. São emitidas ao prazo máximo de 20 anos e liquidáveis por via de sorteios anuais.

Seus juros, de 5 olo ao ano, pagáveis por meio de cupões, de 6 em 6 meses, em 31 de janeiro e 31 de julho de cada ano, estão isentos de quaisquer impostos, taxas, selos, contribuições ou outras tribu-

FAZ, NAS MELHORES CONDIÇÕES,

tações federais, estaduais ou municipais, de acôrdo com o decreto lei n. 221, de 27 de janeiro de 1938.

Preferem a quaisquer titulos de dívida quirografária ou privilegiada e podem empregar-se:

— em fianças á Fazenda Publica; em fianças criminaes e outras; na conversão de bens de menores, órfãos e interditos; e no pagamento dos juros e das prestações dos empréstimos em letras hipotecárias concedidos pelo Banco.

São negociáveis em qualquer parte do território nacional e cotadas em Bolsa

TODAS AS OPERAÇÕES BANCÁRIAS

Cobranças — Transferências de Fundos.  
Descontos de letras, saques e cheques sobre esta ou quaisquer outras praças.  
Empréstimos em contas correntes com caução de duplicatas.  
Empréstimos em letras hipotecárias.  
Crédito Agrícola a longo prazo, sob a garantia exclusiva da fruta.  
Crédito Industrial para a compra de matérias primas e reformas, aperfeiçoamento e aquisição de maquinário.  
São atendidos, com a maior presteza, todos os pedidos de informações e esclarecimentos sobre quaisquer operações da Carteira de Crédito Agrícola e Industrial, que se acha em pleno funcionamento.

FILIAIS OU CORRESPONDENTES EM TODAS AS PRINCIPAIS PRAÇAS DO PAÍS E DO ESTRANGEIRO



CORREIO DA LAVOURA

ÓRGÃO INDEPENDENTE

Registrado, de acôrdo com o decreto federal n. 24.776, de 14 de julho de 1934, no Cartorio do 7º Ofício de Notas.

Fundador:

Silvino de Azeredo

Publica-se aos domingos

ASSINATURAS:

Table with 2 columns: Assinatura, Valor. Includes Ano (15\$000), Semestre (8\$000), Trimestre (5\$000), etc.

ANUNCIOS

Table with 2 columns: Descrição, Valor. Includes Preço por centimetro (1ª pagina 2\$000), etc.

Publicações a pedido, preço por linha: \$600 rs.

Para anúncios a longo prazo, descontos especiais.

Toda correspondência sobre anúncios deve ser dirigida à gerência deste jornal.

Rua Bernardino Melo, 2075 TELEFONE, 180

NOVA IGUASSU-E. DO RIO

EDITAL

EXTRATO

De praça, com o prazo de quinze dias, na forma abaixo:

Faço publico que, no dia quinze de maio do corrente ano, ás quatorze horas, no Edifício do Forum desta Comarca, á Praça João Pessoa, o porteiro deste Juizo venderá em praça publica, por preço superior á avaliação, que é de cinco contos duzentos e noventa e dois mil e quinhentos réis (5:292\$500), os bens penhorados na ação executiva proposta por Nicolau Cobelas Pereira contra a firma Rezende Almeida & Cia. Ltda., bens esses constantes de moveis, utensilios e mercadorias de uma farmacia, mencionados na lista constante do edital afixado na porta do Edifício do Forum desta Comarca, pertencentes aos executados. Quaisquer informações serão prestadas em cartorio. Nova Iguaçu, aos vinte e oito dias do mês de abril do ano de mil novecentos e quarenta e dois. Eu, Roscio Deoclecio Pontes, Escrevente de Justiça que datilografai. O Escrevô: Lincoln de Freitas.

A FORTUNA vem durante o sono... para os que põem a publicidade trabalhando em seu beneficio.

PREFEITURA MUNICIPAL DE NOVA IGUASSU



ATOS DO SR. PREFEITO

N. 21, de 29 de abril de 1942.

O Prefeito Municipal de Nova Iguaçu, usando das atribuições que lhe confere a legislação em vigor,

RESOLVE:

Conceder sessenta (60) dias de licença para tratamento de saúde, com todos os vencimentos, e a contar do dia 11 de março ultimo, ao fiscal de distrito «B» desta Prefeitura, José Pereira Braga.

N. 22, de 29 de abril de 1942.

RESOLVE:

Conceder nove (9) meses de licença para tratamento de saúde, em prorrogação, ao Administrador de Cemiterio «B» desta Prefeitura, Jorge de Sousa Lage, o qual deverá submeter-se a novo exame de saúde antes de reassumir as funções do seu cargo.

Registre-se, publique-se e cumpra-se.

(as.) RICARDO XAVIER DA SILVEIRA PREFEITO

EDITAL

Concorrência publica para a construção de um prédio para escola em Queimados, 2º distrito deste Municipio

O doutor Ricardo Xavier da Silveira, Prefeito Municipal de Nova Iguaçu, Estado do Rio de Janeiro, usando das suas atribuições legais:

Faz saber a quem interessar possa que, até ás 15 horas do dia seis de junho de mil novecentos e quarenta e dois, na Secretaria da Prefeitura Municipal, serão recebidas propostas para a construção de um prédio para escola em Queimados, 2º distrito deste Municipio, na conformidade das condições abaixo estipuladas:

1º - Os proponentes deverão apresentar até o ato da concorrência dois envelopes fechados, contendo um, os documentos de idoneidade e, outro, a proposta propriamente dita. Todos os documentos deverão ser selados de acordo com a lei, a saber: os de idoneidade - com estampilhas municipais de Saúde por folha; a proposta com 10\$000 (dez mil réis) em estampilhas municipais, além do selo de Educação e Saúde. Os envelopes deverão trazer respectiva e externamente as indicações "Idoneidade" e "Proposta", além da menção referente á concorrência e ao nome do concorrente, por extenso.

2º - O envelope "Idoneidade" deverá conter os documentos seguintes: a-domicilio legal do proponente e assinatura do responsável com firma reconhecida; b-prova de idoneidade financeira; c-prova de quitação com os impostos federais, estaduais e municipais. As firmas que não forem estabelecidas no Estado, pagarão o imposto de industrias e profissões por ocasião da assinatura do contrato; d-a prova de habilitação profissional na forma do Decreto-Lei Federal n. 23.569, de 11 de dezembro de 1933.

A exibição da carteira profissional por parte do responsável quando presente ao ato da concorrência, dispensa o comprovante no envelope; e-comprovante do depósito no Tesouro da Prefeitura em especie ou em titulos da dívida publica da União ou dos Estados, pelos seus valores atuais da importância de cinco contos de réis (5:000\$000), para a garantia da assinatura do contrato; f-prova de observancia das leis sociais e trabalhistas em vigor.

3º - O envelope "Proposta" deverá conter: a-declaração de que o proponente tomou pleno conhecimento dos projetos e especificações aprovados e das respectivas bases de execução; b-prazos para a execução das obras compreendendo o de inicio das obras a contar da data da assinatura do contrato, e o de conclusão dos serviços a partir da data do inicio das obras; c-preço global e unitario para a execução dos serviços; d-declaração de que o proponente se sujeita ás disposições do regulamento e das codificações vigentes que se rela-

cionem com as obras ou serviços, objeto da concorrência; e-declaração da procedencia, natureza e especificações gerais dos materiais a empregar, nos diferentes serviços constantes dos projetos oficiais.

4º - Os preços incluirão o custo dos materiais com todas as despesas, inclusive as de transportes até no local de aplicação, mão de obra, instalação necessaria aos serviços, eventuais, seguros, previdencia social, administração, benefícios e encargos financeiros.

5º - Os proponentes poderão apresentar variantes ás soluções dos projetos oficiais, desde que importem as mesmas em melhoria das condições técnicas, e economicas. Tais variantes só serão apreciadas, se os proponentes houverem, também, oferecido preços e especificações de acôrdo com os projetos oficiais.

6º - As obras que constituem o objeto deste edital, referem-se á construção de um prédio, de acôrdo com o projeto aprovado, com todas as instalações de agua, esgoto, eletricidade, etc., observadas as especificações abaixo:

a-os alicerces e os baldrameis serão com pedra bruta, de boa qualidade, aspera e de volume variavel conforme a necessidade de cada caso;

b-o tijolo empregado deverá ser bem recosido, aspero e com as dimensões usuais;

c-a brita a ser empregada para o concreto será a den. 3, aspera, afim de permitir perfeita afinidade com o cimento;

d-a cal virgem deverá ser afinada no local da obra;

e-será empregado o cimento "Mauá", adquirido absolutamente seco;

f-empregar-se-á areia aspera de rio, isenta de particulas vegetais ou quaisquer outros detritos;

g-as telhas deverão ser de tipo "Marselha", bem desempenadas, de boa qualidade;

h-o lençol de concreto será de 0,m15 de espessura e uniformemente distendido sobre o aterra, depois de estar este convenientemente comprimido e nivelado;

i-o vigamento para cobertura, com tesouras, etc., será de peroba de Campos ou semelhante;

j-os ladrilhos a serem empregados nos pisos do portico, dos lavatorios e dos gabinetes sanitarios, serão nacionais, de primeira qualidade;

k-os azulejos deverão ser brancos, nacionais, de primeira qualidade. Esse material se destinará ao revestimento das paredes internas nos gabinetes sanitarios e lavatorios, até um metro e meio (1,m50) acima dos respectivos pisos;

l-as paredes externas do corpo principal do prédio serão feitas em alvenaria de tijolo com espessura de 0,m25. As que constituem o corpo de gabinetes sanitarios serão de 0,m12;

m-todas as paredes internas serão também de alvenaria de tijolo, com espessura de 0,m12;

n-o salão de aulas, o corredor e o compartimento destinado á Secretaria serão taqueados. Esse material deverá ser de peroba, canela ou semelhante;

o-os traços adotados serão, segundo os casos, de 1:7 e 1:5.

p-os vasos sanitarios serão em numero de quatro (4), em louça branca nacional, de primeira qualidade;

q-serão assentes tres (3) pias de louça branca, nacionais, de primeira qualidade, nos gabinetes destinados a lavatorios e terão as dimensões de 0,30 x 0,50, providas de torneiras niqueladas de 3/4" de diametro;

r-as caixas de descarga deverão ser de boa qualidade, com impulsor de corrente, com maçaneta ou alça;

s-a porta principal de acesso ao corredor deverá ser de peroba, com as dimensões de 2,50 x 1,40. A outra porta que dá para a Secretaria tem 1,00 x 2,50. Ambas serão lustradas e providas de fechadura de segurança;

t-as outras portas externas serão: uma com 2,50 x 1,40, que comunica o corredor com o galpão. Outras duas de 0,60 x 2,20 dando acesso do citado galpão para os compartimentos onde estão instalados os lavatorios e os gabinetes sanitarios gerais;

u-as portas internas serão da mesma qualidade dessas ultimas, com as dimensões representadas na planta;

v-na sala de aulas haverá seis (6) janelas envidraçadas sendo que as da frente se compõem de duas peças basculantes. Essas aberturas terão 2,m00 de largura por 2,m50 de altura, dispostas conforme a planta.

As outras tres dos fundos terão 2,m00 x 1,m30 e compostas por uma só peça basculante. As demais serão providas de venezianas, vidros, etc., do tipo comum. Na parte destinada aos serviços sanitarios haverá dois "vitreaux" dispostos ainda segundo a planta;

x-no quintal, em lugar conveniente e bem junto ao prédio, será assente um tanque com capacidade de 0,m³ 378 (trezentos e setenta e oito) decímetros cubicos no mínimo ou sejam as dimensões de 0,m60 x 0,m70 x 0,m90. Sobre essa peça haverá uma caixa d'agua com capacidade para 1.20 litros, assente sobre pilares;

y-a caiação empregada em todas as paredes externas e

Advertisement for 'PREPARADOS DE VA FLORA MEDIC' and 'Dirajala'. Includes text about medicinal products and contact information for 'J. MONTEIRO DA SILVA' in Nova Iguaçu.



**EDITAL**

De citação de Antonio Francisco Machado, com o prazo de 45 dias, na forma da lei

O doutor Luiz Miguel Pinaud, Juiz de Direito da Vara Cível da Comarca de Nova Iguassú, Estado do Rio de Janeiro, por nomeação na forma da lei.

Faz saber a Antonio Francisco Machado que por Pedro Machado da Silva foi justificada a posse mansa e pacífica das seguintes propriedades imóveis: — terreno compreendido entre as ruas Inacio Serra — lado impar — Magno de Carvalho e Abel de Magalhães, tendo a forma triangular medindo de frente pela primeira rua cem metros, e pela segunda cento e vinte e cinco metros, sendo que os fundos estão limitados pela terceira das citadas ruas; terreno situado na mesma rua Inacio Serra — lado par — com setenta e cinco metros de frente por cem metros de comprimento, e fundos, com igual largura com terras de Artur Gonçalves. Nesses terrenos o requerente mantém, como desde muito manteve, apreciáveis benfeitorias cons-

tantes de laranjais, casa rustica de moradia, com suas serventias e outras plantações de cultura anual, como cereais, hortaliças, legumes, etc., cujos terrenos estão situados em Nilópolis, 7º distrito deste Município, dentro do perímetro urbano. Em consequência pois do que é a materia tratada do presente edital fica o referido Antonio Francisco Machado, pelo prazo de quarenta e cinco dias, a contar da primeira publicação deste, citado para contestar o pedido de uso capião requerido pelo mesmo Pedro Machado da Silva, cujos autos transitam pelo cartorio do 2º Ofício desta Comarca, sob pena de revelia. E para constar mandou o dr. Juiz fosse passado o presente edital e outros de igual teor para afixação e publicação na forma do art. 177 e do art. 178 do Código de Processo Civil. Dado e passado nesta cidade de Nova Iguassú, Estado do Rio de Janeiro, aos trinta dias do mês de abril do ano de mil novecentos e quarenta e dois. Eu, Asdrubal Braga, Substituto, o datilografei e subscrevo.

Luiz Miguel Pinaud  
Confere com o original. 1-2

Internas será a tres demão, em cores claras pelo processo da escova;

z—as portas, com exceção das duas da frente, serão emmassadas e pintadas a oleo a tres demão. As janelas serão todas pintadas a oleo e tres demão, assim como os dois "vitreaux".

aa—a canalização para agua potavel será em tubos de ferro galvanizado de 3/4" no terreno e de chumbo no interior do prédio;

bb—o galpão será concretado no piso e coberto de telhas como todo o corpo do prédio;

cc—haverá iluminação elétrica distribuida por quatorze (14) lampadas, na seguinte ordem: seis (6) de 60 watts no salão de aulas. Uma (1) de 60 watts na varanda. Uma (1) de 60 watts na Secretaria. Uma (1) de 40 watts no corredor. Uma (1) de 40 watts no lavatorio da Secretaria. Duas (2) de 40 watts na parte destinada ao serviço sanitario geral, dispostas de forma que permita iluminar todas as peças ali existentes. Duas (2) de 40 watts no galpão de recreio, num total de 720 watts de carga na linha.

A instalação será em "conduites" e fio de chumbo embutidos, interruptores de espelho e lampadas em aparelho de teto. No galpão as lampadas serão em "pendentes".

7— O pagamento das obras será realizado em tres prestações, estabelecidas dentro do prazo convenconado para a execução das obras, de acôrdo com os serviços executados, medidos e aceitos pela Diretoria de Obras, mediante requerimento.

8— Examinados os documentos de idoneidade técnica e financeira, a Comissão Julgadora abrirá somente as propostas dos concorrentes aceitos como idoneos, ficando as demais á disposição dos interessados.

9— Rubricadas pela Comissão Julgadora e pelos concorrentes todas as propostas, ficarão as mesmas em poder da primeira que procederá ao seu estudo e classificação, devendo remeter todo o processado, paraos devidos fins, ao senhor Prefeito, dentro do prazo de 5 dias.

10— O proponente, cuja proposta for aceita, deverá assinar, na Secretaria da Prefeitura, o contrato correspondente dentro do prazo de cinco dias, contados a partir da comunicação, por escrito, que lhe fizer a Prefeitura, de aceitação de sua proposta, sob pena de perder a preferencia.

11— Na redação do contrato, na parte referente a infrações e penalidades, a que ficará sujeito o contratante serão aproveitadas tanto quanto possiveis, as estipulações constantes, de contratos firmados pela Prefeitura.

12— Os interessados encontrarão diariamente na Secretaria da Prefeitura, das 12 ás 16 horas, os projetos e especificações oficiais aprovados, onde serão fornecidos os esclarecimentos que porventura, necessitem.

13— Fica facultado á Prefeitura tornar sem efeito a presente concorrência, sem que os licitantes tenham direito a qualquer reclamação.

E, para que chegue ao conhecimento de todos os interessados, lavrou-se este edital que, para os devidos fins, será afixado no edificio da Prefeitura, e publicado no "Diário Oficial" do Estado e na imprensa local.

Prefeitura Municipal de Nova Iguassú, 30 de abril de 1942.

(as.) RICARDO XAVIER DA SILVEIRA  
PREFEITO

**PREPARADOS DE VALOR DA FLORA MEDICINAL**

**Dirajaia**

Expectorante indicado nas bronquites e tosses, por mais rebeldes que sejam.

**Chá Romano**

Laxativo brando, util nas prisões de ventre. Pode ser usado diariamente sem nenhum inconveniente.

Vendem-se em todas as Drogarias e Farmacias do Brasil  
**CUIDADO COM AS IMITAÇÕES E FALSIFICAÇÕES**

A todas as pessoas que nos devolverem o cupão abaixo, devidamente preenchido, remeteremos gratuitamente LITERATURA CIENTIFICA

**J. MONTEIRO DA SILVA & CIA.**  
Rua São Pedro, 38 — Rio de Janeiro

NOME \_\_\_\_\_

RUA \_\_\_\_\_

CIDADE \_\_\_\_\_

ESTADO \_\_\_\_\_

**Chá Mineiro**

Indicado contra reumatismo gotoso e artritismo, molestias da pele e, por ser muito diuretico, nas doenças dos rins.

**Jurupitan**

Combate as colicas e congestões de fígado, os calculos hepaticos e a ictericia.

**MUITO CUIDADO**

Quando comprar um terreno ou qualquer imóvel, exija do vendedor que lhe forneça uma CERTIDÃO NEGATIVA DO CARTORIO DE PROTESTOS DE TITULOS, sem o que, estará sempre sujeito a perigos e contrariedades que lhe ocasionarão maiores despesas e grandes preocupações.

CARTORIO DO 3º OFICIO-(Edificio do Forum)-Nova Iguassú

**Ildefonso Neiva**

(Sucessor de José Macedo de Araujo)

**Peças e acessórios em geral para automoveis**

**Oficina mecanica**

**Moderno aparelhamento para solda**

**a oxigenio**

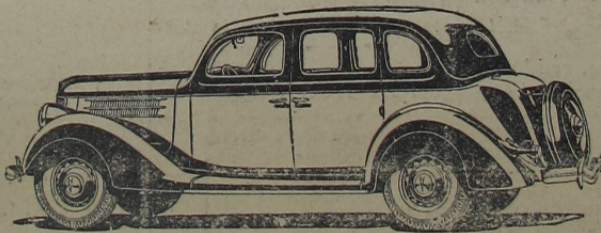

**POSTO DE LUBRIFICAÇÃO**

**Cargas e reformas de acumuladores - Rolamentos em geral**

**AUTO SOCORRO DIA E NOITE**

**Secção de Acessorios : Tel. 244 - Oficina : Tel. 261**

**Rua Marechal Floriano, 1694 - Nova Iguassú - E. do Rio**

FRACOS E ANÊMICOS!

Tomem:  
**VINHO CREOSOTADO**  
**"SILVEIRA"**



Empregado com êxito nas:  
**Tosses**  
**Resfriados**  
**Bronquites**  
**Escrofulose**  
**Convalescenças**  
**VINHO CREOSOTADO**  
É UM GERADOR DE SAÚDE.

**Exportação de produtos fabrís**

Em 1939 as nossas vendas de produtos fabrís aos mercados internacionais de consumo representaram 12,9% do valor dos embarques totais; em 1940, 23,8% e, em 1941, 26,9%. Dos 750 mil contos de produtos fabrís remetidos para o exterior, em 1939, quase 700 mil contos consistiram de produtos transformados e preparados, e cerca de 50 mil contos de manufaturas.

**NÃO** existe grande fortuna comercial sem campanhas de publicidade.



# CORREIO DA LAVOURA

FUNDADO EM 22 DE MARÇO DE 1917

Red. e Oficinas: R. Bernardino Melo, 2075 - Tel. 180

ANO XXVI

NOVA IGUAÇÚ (Estado do Rio), DOMINGO, 10 DE MAIO DE 1942

Publica-se aos domingos

N. 1.312

## A importancia do cultivo do amendoim

O cultivo do amendoim é um dos mais prometedores por suas possibilidades quase ilimitadas.

De todas as vantagens que se podem dizer em seu favor, as mais importantes são as seguintes:

1 - Como todas as plantas da familia das leguminosas, enriquece o solo.

2 - E' de cultivo facil e barato.

3 - Seus grãos constituem um alimento precioso para o homem.

4 - O valor nutritivo do feno como alimento do gado iguala ao da ervilha de vaca.

5 - O amendoim é facil de plantar, de cultivar e de colher.

6 - O grande valor alimenticio, e forrageiro do amendoim aumentará, á medida que o estudarmos melhor. Isto é, aumentará seu consumo e, portanto, a sua produção.

7 - Podem obter-se no ano duas colheitas no mesmo terreno.

8 - O amendoim exerce um efeito dietetico e medicinal muito benéfico sobre o corpo humano.

9 - A carne do porco alimentado com amendoim e endurecida com milho, antes do sacrificio, é quase igual á dos mais famosos presuntos.

10 - Os grãos de amendoim têm um elevado conteúdo em azeite de superior qualidade.

11 - A torta, residuo da fabricação de azeite, é muito rica em proteina e a facilidade com que se mis-

tura á farinha de trigo torna-se de um valor inapreciavel, para os padeiros, doceiros e fabricantes de gelados.

12 - O azeite do amendoim é um dos melhores azeites vegetais conhecidos.

13 - Uma libra de amendoim contém um pouco mais dos elementos nutritivos criadores de substancia muscular que contém uma libra de carne de boa qualidade e mais o dobro dos nutrientes produtores de energia e calor. Póde chamar-se com razão carne vegetal. (Revista Agricultura y Zootecnia, de Havana).

### A SÍFILIS

É UMA DOENÇA GRAVÍSSIMA MUITO PERIGOSA PARA A FAMÍLIA E PARA A RAÇA. COMO UM BOM AUXILIAR NO TRATAMENTO DESSE GRANDE FLAGELO USE O

### ELIXIR DE NOGUEIRA

A SÍFILIS SE APRESENTA SOB INÚMERAS FORMAS, TAIS COMO:

- REUMATISMO
- ESCRÓFULAS
- ESPINHAS
- FÍSTULAS
- ÚLCERAS
- ECZEMAS
- FERIDAS
- DARTROS
- MANCHAS

"ELIXIR DE NOGUEIRA" CONHECIDO HÁ 65 ANOS VENDE-SE EM TODA PARTE.

**T**ODO o individuo que deixa de contribuir para a manutenção e prosperidade da folha local, comete grande atentado contra o progresso social de seu meio e dificulta o gozo dos beneficios que a imprensa prodigalisa no desempenho de seu nobre sacerdocio.

**MOMKOPATHIA**  
prefira  
1858  1942  
**COELHO BARBOSA**  
ENCONTRADA EM TODAS AS PHARMACIAS E DROGARIAS DO BRASIL

Seus Laboratorios e Farmacia: R. Carioca, 34-Rio

## QUESTIONÁRIO AGRICOLA

- Quais as condições necessarias exigidas para a constituição de um pomar?

- Escolher a terra em que se vai estabelecer o pomar, abrigada dos ventos impetuosos, pois eles, atuando sobre a vegetação, romperiam brotos, quebrariam galhos, prejudicando a florescencia.

- E quando o terreno não apresentar uma defesa natural contra os ventos?

- Nesse caso é preciso protegê-lo primeiro de quebra-ventos que se formam com as plantações de ciprestes, eucaliptos, bambús, em filas dispostas perpendicularmente á direção dos ventos.

- No que se diz respeito ao solo; se este lór de capoeira?

- Quando o solo é de capoeira se procede primeiramente á roçada, lavrando-se, em seguida. Quando a capoeira não é muito velha, o arado extrai as raizes, que deverão ser empilhadas e queimadas.

- No caso de ser o solo um campo?

- Faz-se diretamente a lavra, que deve atingir a maior profundidade possivel.

Feito isso pode começar a plantação?

- E' necessario previamente saber se o solo está em condições de bom preparo fisico e quimico. O solo deve conter quantidades suficientes de elementos nobres, que, quase sempre, se torna preciso aumentar por meio de adubação.

- E dos elementos nobres quais os mais necessarios?

- A adubação deve ser completa, isto é: deve enriquecer o solo de azoto, acido fosforico, potossio e calcio. Entre estes o mais util e eficaz e ao mesmo tempo, o elemento que muitos se des-

cuidam de aplicar á terra, é a potassa; ela se encontra em boa quantidade no lenho, nas frutas e nas folhas.

(Conclue no proximo numero)

**E'** preciso considerar que uma formula errada de racionamento da vaca pode influir sobre a produção leiteira, sobre seu crescimento e tambem sobre o desenvolvimento do feto. Essa ultima condição tem uma importancia extraordinaria durante a gravidez, e pode comprometer mais tarde, se não a vida, pelo menos toda a evolução da futura cria.

## EDITAL

EXTRATO DE EDITAL DE PRAZO MEIRA PRAÇA, COM O PRAZO DE 20 DIAS

O doutor Luiz Miguel Pinnaud, Juiz de Direito da Vara Cível da Comarca de Nova Iguaçu, Estado do Rio de Janeiro, etc.

Faz saber que no proximo dia 19 de maio, ás 15 horas, o Porteiro dos Auditorios venderá no edificio do Forum os bens penhorados a requerimento de Francisco Marques Moreira, na Ação Executiva que move contra o espolio de Antonio Marques Moreira, constantes de um lote de terreno á rua Cipriana n. 18, em Agostinho Porto, e uma casa edificada no referido lote. O terreno está transcrito sob o n. 401. Os bens serão vendidos por preço superior á avaliação que é de 2:000\$000. Nova Iguaçu, 16 de abril de 1942. Eu, *Egas Carlos Montez Sodré de Aragão*, Escrivão, o subscrevo.

Luiz Miguel Pinnaud  
Juiz de Direito

2-3

**Guia de Exportação**  
Vende-se na Redação deste jornal.

**Não comprem caro!...**

**a Alfaiataria GLOBO VENDE Uniformes colegiais**

5 a 7 anos	50\$000
8 a 10	58\$000
11 a 13	62\$000
14 a 16	68\$000
17 a 18	70\$000

**Importante!**

O nosso brim caqui tem cor firme e não encolhe.

Temos sempre prontos em «stock» uniformes de 5 a 18 anos

**A maior e melhor casa de Nova Iguaçu**

Rua Marechal Floriano, 1968

Tel. 280 - Nesta cidade

**CORREIO DA LAVOURA**  
DIRETOR-GERENTE: AVELINO DE AZEREDO  
ANO XXVI  
**A INAUGURAÇÃO DE GOIANIA**  
A inauguração oficial da mais jovem capital do Brasil marcada para junho proximo, em que será realizada, constitue uma eloquente afirmação da politica de perfeita valorização do centro geografico do pais.  
Por essa ocasião o Brasil Central será teatro de um historico acontecimento de alta significação, para cujo brilho não têm poucado esforços as associações culturais patrocinadoras do XIII Congresso Nacional de Educação e da Exposição de trabalhos estatísticos e cartograficos, que irão constituir os pontos maximos de atração do grande programa a ser ali executado.  
O Serviço Nacional de Recenseamento far-se-á tambem representar em todas as homenagens que serão prestadas á nossa metropole central, levando á Exposição mencionada não só vários aspectos das realizações conseguidas pelo governo e pelo povo nas promissoras regiões do planalto, mas ainda a contribuição de outras zonas do pais, de inegável qualidade no certame em apreço.  
Entre estas contribuições figurarão diversos mapas, esquemas e albos cuidadosamente organizados, destacando-se, entre os ultimos, os interessantes e coloridos desenhos de crianças capichabas, inspirados num lema da propaganda censitaria para a qual nossos pequenos concitadinos, orientados pelo primorado das escolas primarias das escolas tenas de jovens educadas em suas habilitações, ilustração do motivo um dialogo entre