

# CORREIO DA LAVOURA

DIRETOR-GERENTE:  
AVELINO DE AZEREDO

ÓRGÃO INDEPENDENTE — FUNDADO EM 22 DE MARÇO DE 1917

Fundador: Silvino de Azeredo

DIRETOR-SECRETÁRIO:  
LUIZ DE AZEREDO

Red. e Oficinas: Rua Bernardino Melo, 2075 — Tel. 180

(Registado no Departamento de Imprensa e Propaganda (DIP))

Publica-se aos domingos

ANO XXV

Nova Iguaçu (Estado do Rio), Domingo, 14 de Dezembro de 1941

N. 1.291

## Como povoar

O problema da escassez de nossa densidade demográfica nem sempre é encarado de um mesmo ângulo. Enquanto uns não creem noutra solução além de uma imigração intensiva e bem orientada, outros parecem confiar muito nos efeitos de uma política de combate às causas da elevada mortalidade no interior.

Certo não há nisso uma divergência, porque as duas soluções não se repelem, mesmo não sendo necessárias simultaneamente dada a imensa capacidade da nossa área habitável ainda tão longe de saturação. Inevitavelmente, porém, as lições que os números estão a oferecer e as conclusões dos especialistas colocam a defesa sanitária das nossas populações como uma questão de humanidade, inadiável e indispensável porque destinada a assegurar maior rendimento da natalidade restringindo o pesado tributo cobrado pelas epidemias rurais, pela falta de higiene e de um mínimo de conforto, enfim, pela escassez de assistência médica e hospitalar.

Os pontos fundamentais concernentes ao povoamento do nosso solo, verificados pelo Recenseamento Geral de 1940, de par com a reconstrução da dinâmica da nossa população, mostram que temos uma elevada taxa de natalidade, um obituario igualmente elevado e, apesar disso, ainda um crescimento demográfico em que a contribuição de correntes migratorias não teve maior significação. Essas conclusões, documentadas pelos altos quantitativos de filhos mortos das famílias recenseadas no interior, demonstram que

## A LAPIS...

## A EDUCAÇÃO DA MULHER

Silvino Silveira

Frota Pessoa, ou simplesmente "F", esse espirito esclarecido e inigualável de jornalista e educador, que pontifica diariamente nas colunas do "Jornal do Brasil", num de seus ultimos numeros sob a epigrafe "A hipocrisia do homem", dissertou sobre o grandioso problema da educação da mulher, encarada nos principios basicos da psicologia, da biologia e da sociologia.

Compete à mulher a direção do seu lar, — o desempenho cabal de suas atividades domesticas e a educação de seus filhos, — mas quando falham essas condições, — o que é tão frequente nas sociedades modernas, ela se torna automaticamente equiparada ao homem, sob o ponto de vista de sua interferencia na vida profissional e social.

Passemos, sem maiores comentarios, com a devida venia, a palavra ao dr. Frota Pessoa, de cuja particular amizade nos orgulhamos.

Quando as mulheres solteiras iniciam seus estudos para aquisição de meios de subsistencia que lhes permitam uma vida economica independente, não podem prever se virão a se casar e a ter filhos ou se serão abandonadas pelos maridos. Sua precaução em se assegurarem um futuro isento de privações e sofrimentos, é perfeitamente legitima.

Se chegam a constituir um lar, a cultura que adquiriram é um precioso elemento para o bom desempenho de seus deveres, não só em relação aos seus encargos domesticos, como no que se refere à educação da prole. Uma mulher culta e de visão esclarecida é para o marido uma colaboradora admiravel, quando participa de seus trabalhos conscientemente e essa cooperação é um dos vinculos mais fortes entre marido e mulher. Acontece também, com muita frequencia, que os jovens casais unidos pelo amor, antes que o marido tenha uma situação financeira razoavel, sacrificam a sua juventude e mesmo o bem estar, a saúde e a educação dos primeiros filhos, no eterno problema de um equilibrio orçamentario impossivel. Se a mulher pode auxiliar o marido nesses primeiros tempos, exercendo a função remunerada para que se habilite, está contribuindo eficientemente para a defesa do lar, para a harmonia conjugal e para a felicidade dos filhos.

São aforismos estes tão evidentes, tão comprovados pela experiencia universal, que só uma hipocrisia consumada pode pretender contestá-los. Nada mais artificial e ao arripio das realidades de todo momento do que confinar a mulher no gineceu e destinar o homem exclusivamente às atividades sociais. Ambos tem deveres dentro do lar e ambos tem que se projetar na sociedade, embora cada qual tenha responsabilidades especificas mais acuradas em um ou outro desses setores sociais.

E' inteiramente futil a controversia da igualdade dos sexos ou da superioridade de um sobre o outro. Não se precisa resolvê-la, para se concluir que a mulher é um ser humano livre, que tem direito a regular o seu destino e a organizar sua vida de acordo com seus pendores e interesses. Deve, por consequencia, receber a educação que lhe pareça a mais adequada a esses objetivos e toda coação tendente a privá-la dessa prerrogativa fracassará necessariamente perante a sua resistencia, cada dia mais inflexivel.

O homem, — conclue Frota Pessoa, ou simplesmente "F", — não tem autoridade moral para impôr à mulher tais ou quais atividades e proibir-lhes estas ou aquelas. Unico diretor do mundo, sua ação tem sido a mais desorientada, anti-social e deshumana, não porque seja perverso, mas porque seus preconceitos, seu egoismo e sua forma de inteligencia, mais especulativa do que penetrada de um profundo humanismo, o impellem para todos os desastres, em uma inconciencia irremediavel e tragica. Seus propositos de reconduzir a mulher à atmosfera da Idade Média são ridiculos e contraproducentes.

Ela conheceu as vantagens e o sabor da liberdade, e não aceitará nunca mais a condição do cativo.

As atividades femininas, solidas, concretas, nesse sargento terremoto, que se estende pelo mundo, veem comprovar os conceitos de "F", irrefutavelmente. Para que comentá-las?

## BRASIL, país formidável

GERALDO N. SERRA

(Copyright da U. J. B., para o CORREIO DA LAVOURA)

Americo Vespucci, o sa-gaz cartógrafo e navegante italiano que esteve por diversas vezes nestes continentes ocidentais muito antes do veneravel Colombo e Pedro Alvares Cabral, de volta de uma dessas viagens, afirmou, aos quatro ventos europeus, que a Terra de Santa Cruz, privilegiada, como era, seria a nação predestinada a um mundo feliz de amanhã. Baseava-se aquele filho da nobre pátria de Dante, para vaticinar tão venturoso porvir para o nosso caro Brasil, no simples fato da terra brasileira ser de uma feracidade invejavel e, ele, que conhecia muitas outras terras, não titubeou em afirmar que aqui, em nosso país, "a terra era chã e dádiosa e que tudo que nela se plantasse, dava". Uma vez se explorasse o incomensuravel potencial economico que esses 8.511.189 quilômetros quadrados guardava, o Brasil se tornaria a primeira nação do mundo. Tudo que um país precisa para viver se encontra aqui, na face da terra e no sub-solo.

Embora ainda não se tenha feito um balanço para se saber o "quantum" das nossas reservas naturais, pôde-se dizer, contudo, e sem incorrer em erros ou passar-se por demais ufanistas, que o nosso potencial economico é formidavel.

As jazidas brasileiras de ferro, já identificadas e avaliadas, dispõem de cerca de 12 milhões de toneladas de

alto teor que equivalem a 7.200 milhões de toneladas de metal, ou seja, uma quantidade suficiente para suprir muitas gerações. No que toca à área ocupada por florestas é, em extensão, a segunda do globo: cerca de 4.047.000 quilômetros quadrados. Somente a área florestal da Rússia excede a do Brasil. Apesar da extensa latitude da área brasileira, somente 6.700.000 quilômetros quadrados dos 8.511.189 estão sendo aproveitados. Quanto à área produtiva é, como se vê, varias vezes maior do que a superficie total de qualquer país da Europa, exclusive a Rússia.

O nosso potencial hidraulico está computado num mínimo de 25 milhões de H. P. e se fosse totalmente captado, ele corresponderia a um consumo anual de... 328.500.000 toneladas de carvão de pedra, supondo-se que um cavalo-vapor-hora equivalha à queima de dois quilos de carvão e o dia efetivo de trabalho seja de 18 horas. Correspondem essas forças já aproveitadas em, aproximadamente, um milhão de K. W. produzidos por cerca de 800 usinas, abastecendo de eletricidade 2.200 localidades.

Além desses elementos, não se deve esquecer que mais de 80% do sub-solo brasileiro ainda está por explorar, e nele jazem riquezas minerais consideráveis,

(Conclue na 3ª página)



BRONCHITIS ASTHMÁTICA E ACCESO DE ASTHMA

**PO'INDIANO**

PARA OS CASOS CRÔNICOS

**GOTTAS INDIANAS**

FRANCISCO GIFFONI & CIA. - R. 17 DE MARÇO, 17 - RIO

do Estatuto da Lavoura Canavieira, capaz de influir sensivelmente para a elevação do nível de vida de muitos milhares

de brasileiros e, portanto, de melhorar a sua contribuição para o alargamento do nosso espaço social,



# RESERVISTA! Prorrogado o prazo para pagamento, sem multa, de todos os impostos e taxas

No dia consagrado às tuas virtudes de cidadão soldado; dia em que se memora, objetivamente, tudo que vales e o quanto representas para nossa Patria, comparecerás munido de tua caderneta, ao quartel, ou ao estabelecimento oficial mais proximo, para prestar teu culto ao auri-verde pendão estrelado.

At lerás, incorporado a teus companheiros, a oração do reservista à Bandeira do Brasil, ao Brasil mesmo, representado pelos seus filhos em comunhão de ideais e propositos de garantia à sua segurança.

Reverás teus companheiros de caserna.

Sentirás pulsando como um só coração a vibração cívica de todos aqueles que como tu se prepararam um dia para servir às causas sagradas da Patria, na defesa do solo e na manutenção de sua integridade política.

Hão de arfar todos os peitos que se erigiram em baluarte da nacionalidade, no mesmo anseio de união pelo bem do Brasil.

Hão de arfar todos os peitos sob o mesmo influxo dos mesmos sentimentos elevados em prol do que é nosso, quer estejam cobertos com blusa do operario, com a camisa do lavrador, ou com as vestes do trabalhista ou do profissional.

Tal como estiveres, ou como fuderes, vai rezar no altar da Patria as palavras de devotamento que lhe deves, pela honra de ser seu filho.

Se, porém, a distancia excessiva, os teus afazeres, ou outros motivos de força maior não permitirem o teu comparecimento, envia desde já teu nome e endereço à C. R. de sua residencia, afim de que recebas pelo correio a oração do reservista para que no teu dia, à mesma hora, participes da comunhão geral das forças potenciais do Brasil.

E, assim, levarás à nossa Bandeira a tua palavra de Fé, o sentimento orgulhoso de ser brasileiro e a certeza de que Ela poderá contar com a tua energia e a tua coragem.

Diante da Bandeira, ou com Ela no pensamento, envolverás com todos os teus sentimentos nobres e virtuosos, essa mesma Bandeira que é para nós a Bendita, que é para nós a Perfeita, que é para nós a Imaculada!

Vai reafirmar o juramento de que marcharemos sempre, fielmente, empós as suas lindas cores, norteados pelas suas estrelas, na ansia de realizar o seu lema magnifico, marcha remos sempre fielmente, atrás dessa Bandeira querida, mas se um dia for preciso, marcharemos todos à sua frente, e a nossa vida, para que Ela seja sempre a Bendita, para que se mantenha a Perfeita, para que permaneça a Imaculada.

(Ass.) J. C. DIAS COSTA  
C. F. Av. N.

**F A Z E R** publicidade custa dinheiro; não fazer custa muito mais.

Atendendo prontamente ao apelo de numerosos contribuintes, que atravessam uma situação difícil de ordem financeira, o governo municipal acaba de baixar um decreto pelo qual fica concedido, até o dia 31 do corrente, prazo para pagamento, sem multa, de todos os impostos e taxas referentes ao presente exercicio.

Assinou o referido decreto, respondendo pelo expediente da Prefeitura Municipal, o ilustre advogado dr. Orlando Moniz Dias Lima.

## VIDA SOCIAL

### DATAS INTIMAS

- Fizeram anos neste mês:
- 8, sta. Araci Sampaio de Azeredo;
  - 8, engenheiro arquiteto Emilio Hugin;
  - 8, jovem Rosalvo Lavinias;
  - 8, d. Francisca Baroni, esposa do sr. Francisco Baroni;
  - 10, menino Igor, filho do poeta João Guimarães;
  - 12, sta. Vanda Cardoso.

### FALECIMENTOS

No dia 11 do corrente, faleceu o menino José Manuel, filho do nosso assinante, sr. Antonio Marques Pereira, e de sua esposa, d. Maria Batista Linhares Pereira. O corpo do inoente José Manuel, filho unico e dileto desse casal, foi no mesmo dia inumado no cemiterio local, saindo o enterro, com regular acompanhamento, da rua Sebastião Lacerda, 162, no Caonze.

## Cine Verde

Hoje — John Wayne e Marlene Dietrich, no drama: «A pecadora»; a continuação do filme em série: «Aranha negra», e um Jornal Nacional.

Amanhã e terça-feira — Festival dos empregados do Cine Verde, — Henry Fonda e Barbara Stanwick, no drama: «3 noites de Eva»; um desenho, um Jornal natural e um Nacional.

Quarta e quinta-feira — Conrad Veigh, no drama:

## A' Praça

Lafayette do Nascimento e d. Mercedes Fortes de Moraes, viuva de Pedro Pimenta de Alcantara Moraes, vêm comunicar a esta Praça e ás do Interior e Exterior que, em virtude do falecimento deste, acabam de organizar em sucessão a firma, — Pimenta, Nascimento Ltda., uma nova sociedade por quotas, de responsabilidade limitada, que girará sob a razão social de: COMPANHIA IGUASSUANA DE GAXETAS LIMITADA, com sede no mesmo local, á rua Bernardino Melo, 2471, em Nova Iguaçu, Estado do Rio de Janeiro.

Outrossim, participam que todos os herdeiros do socio falecido, da extinta firma, já se acham embolsados de seus haveres e plenamente satisfeitos, conforme termo judicial de «acôrdo e quitação», de 28 de outubro deste ano, assinado por todos os interessados, acôrdo esse feito no processo de «Liquidação de Firma» que transitou pelo Juizo da Vara Cível da Comarca de Nova Iguaçu, Estado do Rio de Janeiro e expediente do cartorio do 2º Oficio; assumindo a nova firma todo o ativo e passivo.

Nova Iguaçu, 4 de dezembro de 1941.

Lafayette do Nascimento  
Mercedes Fortes de Moraes  
Pelos herdeiros de Pedro Pimenta de Alcantara Moraes,  
J. A. Barbosa Ribeiro  
(Procurador legal)

## Domingueira

A Diretoria do E. C. Iguaçu fará realizar hoje, na sede social, uma domingueira dançante.

«Ladrão de Bagdad»; a continuação do filme em série: «G-Men Juvenís», e um jornal.

## UMA GRANDE BIBLIOTECA EDITAL

RIO, (I. A.) — Após visitar a Biblioteca Municipal de São Paulo, a ser inaugurada dentro em breve, o prof. Lewis Hanke, um dos diretores da famosa biblioteca do Congresso em Washington, declarou que a Biblioteca Paulista será a mais moderna e importante da America Latina. Anunciou o prof. Hanke que por ocasião da sua inauguração a biblioteca de São Paulo será apresentada com um catalogo completo da biblioteca do Congresso, sendo esta a primeira vez que semelhante catalogo é oferecido a uma biblioteca latino-americana. Para guardar o catalogo em questão será necessário uma sala especial, dado o grande numero de volumes que o compõem e cuja impressão custou mais de 120 contos de réis. Como se sabe a biblioteca do Congresso é atualmente a maior do mundo, possuindo em suas diversas coleções mais de seis milhões de volumes.

## Exportamos mais de 1.308 831 toneladas de quartzo

O nosso país exportou para o estrangeiro, desde o inicio do corrente ano até o dia 15 de setembro ultimo, 1.303 toneladas de quartzo, na importancia de 51.210 contos de réis, sendo 766.396 toneladas em cristal e 542.435 toneladas em lascar, valendo, respectivamente, 49.238:397\$886 e 1.972:128\$200.

VALDEMIRO SAMPAIO  
Pelo Inspetor de Rendas

## Prefeitura Municipal de Nova Iguaçu

### ATOS DO SR. PREFEITO

N. 27, de 8 de dezembro de 1941.

O Prefeito Municipal de Nova Iguaçu, usando das atribuições que lhe confere a legislação em vigor,

#### RESOLVE:

Designar o Tesoureiro «B» da Agencia Fiscal Arrecadadora do 4º distrito deste Municipio, Virgilio de Azambuja Monteiro, para substituir, durante o seu impedimento, o agente Alberto Soares de Sousa e Melo Filho, que entra no gozo de férias regulamentares em 10 do corrente.

N. 28, de 11 de dezembro de 1941.

#### RESOLVE:

Designar o ajudante de Tesoureiro desta Prefeitura, Azzis Rachid, para substituir, durante o seu impedimento, o Tesoureiro «A», Silvio Bueno Soares, que entra no gozo de férias regulamentares em 12 do corrente.

Registre-se, publique-se e cumpra-se.

ORLANDO MONIZ DIAS LIMA  
Respondendo pelo Expediente



**NÃO DEIXE A VELHICE SE APROXIMAR ANTES DO TEMPO**  
**UTEROL**  
e para a mulher um remédio precioso. Conserve o seu sorriso, a sua saúde e a sua mocidade, tomando o remédio que regulariza as funções utero-ovarianas.  
PRODUTO DO LABORATÓRIO MELKA E SEMPRE EFICAZ

COLUNA FEMININA  
PARA

Do andar o verão de...  
pelo que você com...  
passados para com...  
contáveis possíveis...  
haja um inventário...  
seu estado. Estão se...  
pés, cabelos e mãos...  
hora. E melhor en...  
par o verão com um...  
grama regular para...  
pensar o desleixo...  
algu irá prejudicar...  
depois, é melhor pr...  
nir do que remediar...  
duzindo meio quil...  
ra, você evitará...  
tarde a redução d...  
tro.

Se suas unhas s...  
eram com o faci...  
passe a usar para...  
o verniz, o reme...  
de tipo oleoso. A...  
na para sobre as...  
resseca e acaba p...  
cam-las. E tamb...  
ciso não colocar...  
niz sem uma cam...  
cêra protetora. A...  
deve ser usado...  
creme contra esse...  
quebradiças.

Se sua pele é...  
mente gordurosa...  
os banhos de sol...  
do a situação e e...  
ela cada vez mais...  
drossa e formando...  
co placas, mude...  
tamente de melo...  
uso de pó pesado...  
de que a pele se...  
macia e uniforme...  
realiza o ideal de...  
as mulheres elega...

Repare como...  
de uma temporada...  
lize, a pele fica...  
pintura não real...  
poros dilatam e...  
leves aparecem...  
ta dos olhos. Faça...  
lamente o trata...  
cãr escantada, q...  
modificação:  
Passe 6 grs. de se...  
es e lanche por

Dr. AL...  
Médicinas de...  
Regime a...  
Consultas: 2...  
regime univ...



**COLUNA FEMININA**

**PARA VOCÊ...**

MARIA CRISTINA

Ao findar o verão, depois que você com os cuidados para com sua pele, usou roupas mais confortáveis possíveis, faça um inventário de seu estado: Estão seus pés, cabelos e mãos em forma? É melhor encerrar o verão com um programa regular para compensar o desleixo. Se algo irá prejudicar-lhe depois, é melhor prevenir do que remediar. Reduzindo meio quilo agora, você evitará mais tarde a redução de quatro...

Se suas unhas se quebram com facilidade, passe a usar para tirar o verniz, o removedor de tipo oleoso. A acetona pura sobre as unhas resseca e acaba por descamá-las. É também preciso não colocar o verniz sem uma camada de cera protetora. À noite deve ser usado um bom creme contra essas unhas quebradiças.

Se sua pele é naturalmente gordurosa, tendo os banhos de sol agravado a situação e estando ela cada vez mais gordurosa e formando o talco placas, mude completamente de métodos. O uso de pó pesado impede que a pele se torne macia e uniforme, o que realiza o ideal de todas as mulheres elegantes.

Repare como, depois de uma temporada ao ar livre, a pele fica feia, a pintura não realça, os poros dilatam e rugas leves aparecem em volta dos olhos. Faça regularmente o tratamento abaixo indicado, que ficará encantada com a modificação:  
Passe 6 grs. de sementes de funcho por uma

maquina de moer pimenta. Ponha numa tigel e junte-lhe 2 litros de agua fervendo. Cubra a cabeça e a tigel com uma toalha felpuda e exponha seu rosto ao vapor durante 4 a 5 minutos. Se sua pele for gordurosa, passe depois um pedaço de algodão embebido em eter sulfurico. Em qualquer outra qualidade de pele, use agua fria adoçada com borato de sódio em vez de eter.

Este banho, feito duas vezes por semana, eliminará os cravos, tornará normal a pele gordurosa, e a seca, elastica e viçosa. No fim de 15 dias, bastará fazê-lo uma vez por semana.

Os medicos da antiguidade atribuem à alface propriedades calmantes e emolientes. Por isso, os romanos terminavam sempre as ceias comendo uma salada de alface, que os predispunham a um bom sono.

Não se esqueça que a ginastica diaria é a base de sua beleza, da sua saude e da sua mocidade. Tenha força de vontade para fazê-la diariamente com metodo e perseverança.

**Farmácias de plantão**

Farmacia Fluminense — Rua Bernardino Melo, 2085. Telefone, 20.

Farmacia S. Geraldo — Rua Marechal Floriano, 2228. Telefone, 131.

**Professora**

Ligia Costa Lima, professora diplomada, aceita alunos do curso primario e prepara candidatos a exames de admissão. Dá aulas particulares, e ensina linguas. — Av. Quaresma, 4.

**Dr. Alfredo Soares**

Molestias de senhoras e crianças

Regime alimentar infantil

Consultorio: Av. Nilo Peçanha, 73

Segundas, quartas e sextas, das 14 às 16 horas

**Brasil, país formidável**

(Conclusão da 1ª página)

como o petroleo, o estanho, a prata, o chumbo e dezenas e dezenas de produtos mais.

Não é segredo para ninguém que é bastante poderoso o nosso potencial economico e, no dizer de Fischer, o Brasil pôde abrigar cerca de 900 milhões de almas. É claro que esse numero é bem grande e por isso, balanceando certos dados, achamos que o Brasil comporta, folgadoamente, 500 milhões de seres.

Por essas simples divagações os leitores poderão, mais uma vez, se lembrar de que são os habitantes do mais formidável dos países do mundo. Contudo, para que ele seja o que realmente poderá ser, é justo que se explore e povoe as suas imensas landes, coisa que só será feita com o andar dos anos ou dos seculos.

Não se deve esquecer, destarte, que só governos de pulso firme e de larga visão

**Facilidades aos pequenos proprietários rurais fluminenses**

O interventor federal assinou no dia 2 do corrente um decreto-lei dispondo sobre a cobrança judicial das pequenas dividas dos contribuintes resultantes do imposto territorial. Considerando que a cobrança judicial é onerada grandemente pelas custas processuais e que é de toda conveniência para o interesse da coletividade a fixação do pequeno proprietario rural ao solo, o decreto dispõe que essas dividas, quando não ultrapassem de dois contos de réis, só serão remetidas a cobrança judicial depois de

transcorrido um quinquênio, desde que o devedor não possua outro imovel. Pelo mesmo decreto ficou suspensa por um ano a execução em juizo das dividas até 1940, inclusive, relativas aos imoveis cujo valor não exceda de quatro contos de réis, sendo permitido o pagamento em prestações mensais ou trimestrais, uma vez que os devedores o requeiram ao governo do Estado no prazo de sessenta dias.

As disposições do decreto-lei assinado no dia 2, aplicam-se, no que couber, a todos os processos pendentes.

empreendedora poderão dar-lhe impulso decisivo. Só um governo como este, de Getulio Vargas, que em 10 anos deu uma escalada que vale por duas ou três décadas, poderá resolver todos os problemas do nosso Brasil.

**MINAS DE SABÃO**

Eis uma coisa que pouca gente sabe: nos Estados Unidos e no Canadá existem minas de sabão. E funcionando em plena prosperidade. Uma delas está situada em Ashcroft, na Columbia inglesa, num pequeno lago, cujas aguas, riquissimas em borax e soda, se solidificam nas margens. Cortadas a serra, fornecem pedaços de ótimo sabão. Outra, em Dakota. E, finalmente, nas margens do lago Owen exploram-se, ha varios anos, bancos de sabão mineral.

**A PUBLICIDADE é a semente; a clientela é a safra.**

**Marinho Magalhães**

DESPACHANTE OFICIAL DA SECRETARIA DE JUSTIÇA E SEGURANÇA PUBLICA (7ª Região Policial-N. Iguassú)

Esc.: Rua dr. Getulio Vargas, 20—Tel. 316 Nova Iguassú—E. do Rio

Trata de todo serviço administrativo desta repartição, como seja: carteira de identidade para nacionais e estrangeiros, folhas corridas, atestados de bons antecedentes, atestados de conduta e residencia para quaisquer fins, matriculas, inscrição para exame de motoristas, motociclistas, cocheiros e licença para toda classe de veiculos, substituição de carteira de motoristas e cocheiros, revalidação de carteira de estrangeiros e demais assuntos junto a policia.

**Caixa Economica Federal do Estado do Rio**

**AGENCIAS DE NOVA IGUASSÚ E CAXIAS**

Depositos populares desde 5\$000 até 20:000\$000 á taxa de 5% a. a.

Depositos a prazo fixo.

Depositos em Cheques, a partir de 500\$000.

Depositos Caucionados. — Depositos Especiais.

Cadernetas Comuns — Condicional, Economia propria.

Cadernetas — Para firma Comercial, Sociedade anonima e Sociedade civil.

Hipotecas, Consignações e Empréstimos sobre Apolices

**Avenida Nilo Peçanha, 65 - Tel. 114**



# Correio Esportivo

Transcorreu com brilhantismo o festival esportivo realizado domingo ultimo, no estadio Francisco Baroni

Domingo ultimo, no estadio Francisco Baroni, realizou-se o festival esportivo em beneficio dos pobres do Natal, promovido pelo desportista Alberto Nilson Ramos.

Esse festival, em que tomaram parte somente times juvenis, teve o seguinte resultado:

Primeira prova — Filhos de Iguassú x Comb. Tricolor. Venceu o Filhos pela contagem de 3 x 2.

O quadro vencedor estava assim constituído: Celio; Nelson I e Cuica;

Adalberto, Fico e Curica; Cabeção, Afr, Enesclar, Nelson II e Vitor.

Segunda prova — Iguassú x Flamengo. Empate de 1 x 1.

O time alvi-negro era o seguinte:

Cid; Biqueira e Carlinhos; Darcí, Valdemar e Dádá; Grajaú, Moisés, Bolivar, Tim e Beio.

## Filhos x Olarias

Está marcado para hoje, no campo da rua M. Floriano, a primeira partida da melhor de três, entre os segundos quadros do Filhos de Iguassú e do Olarias, para a conquista do titulo de campeão do Municipio.

## E. C. Iguassú

### Resoluções

A Diretoria do Esporte Clube Iguassú, em sua reunião ordinaria realizada no dia 2 do corrente, resolveu:

- a) — aprovar a ata da sessão anterior;
- b) — agradecer ao Fluminense F. C. a visita de domingo p. p.;
- c) — agradecer ao associado Darcilio Aires Raunheitti os serviços prestados durante os festejos de aniversário do clube;
- d) — não fazer objeção quanto à transferencia do amador João Ramos para a Liga de Barra do Piraí, respeitada a lei de transferencia.

A Diretoria em sua reunião de 9 do corrente, resolveu:

- a) — aprovar a ata da sessão anterior;
- b) — deixar de atender ao pedido do sr. Jarbas de Oliveira por nada haver a deferir no mesmo;
- c) — conceder 4 (quatro) meses de licença ao associado Washington Bittencourt;
- d) — incluir no quadro social, como contribuinte, o sr. Wilgberto Tinoco de Carvalho;
- e) — ceder o salão da sede social, no proximo dia 15, ao Grupo Escolar Rangel Pestana;
- f) — agradecer às professorandas de 1941, do Colegio Sto.

Antonio, o convite remetido; g) — agradecer aos srs. Santos & Moreira Leite a remessa da obra "Manual Ilustrado das Regras de Futebol"; h) — apresentar condolencia aos associados Gastão Costa, Francisco Marinho e Edson Marinho pelo falecimento de sua progenitora.

Nova Iguassú, dezembro de 1941.

Silvio Diniz — Secretário Geral

## Edital de 1ª Convocação de Assembléia Geral Ordinaria

De ordem do sr. Presidente, ficam os srs. Associados convocados para a Assembléia Geral Ordinaria a se realizar às 20 (vinte) horas do dia 16 do corrente, para deliberarem sobre a seguinte ordem do dia:

- a) — eleição do Conselho Deliberativo.

Nova Iguassú, 3 de dezembro de 1941.

Silvio Diniz — Secretario Geral

**QUAL é o mais importante departamento de uma organização comercial ou industrial? O da publicidade. Só desconhecem esta verdade os comerciantes retrógrados.**

## MUITO CUIDADO

Quando comprar um terreno ou qualquer imóvel, exija do vendedor que lhe forneça uma CERTIDÃO NEGATIVA DO CARTORIO DE PROTESTOS DE TITULOS, sem o que, estará sempre sujeito a perigos e contrariedades que lhe ocasionarão maiores despesas e grandes preocupações.

CARTORIO DO 3º OFICIO-(Edificio do Forum)-Nova Iguassú

# BANCO DO BRASIL

Praça 14 de Dezembro, 106 - NOVA IGUASSU - Estado do Rio  
End. Tel.: "Satélite" - Telef.: 4 (Contadoria), 25 (Gerência) - Caixa do Correo, 3

## TAXAS DE JUROS DE DEPÓSITOS:

### EM CONTAS POPULARES

Com livro de cheques gratis e sem selos e caderneta — limite até 10:000\$000	4 %
Com cheques selado e limite até 50:000\$000	3 %

### EM CONTAS COMERCIAIS

Com cheques selados e sem limite de quantia	2 %
---	-----

### EM CONTAS A PRAZO FIXO

De 6 meses	4 %
De 12 meses	5 %
Com pagamento ( 6 meses mensal de juros: ( 12 meses	3 1/2 % 4 1/2 %

### EM CONTAS DE AVISO PRÉVIO

e 30 dias	3 1/2 %
e 60 dias	4 %
e 90 dias	4 1/2 %

## LETRAS HIPOTECÁRIAS

As letras hipotecárias emitidas pelo Banco do Brasil, dos valores de Rs. 100\$000, Rs. 200\$000, Rs. 500\$000, Rs. 1:000\$000 e Rs. 5:000\$000, têm por garantia:

— os imóveis hipotecados; o fundo social, e o fundo de reserva.

São emitidas ao prazo máximo de 20 anos e liquidáveis por via de sorteios anuais.

Seus juros, de 5 olo ao ano, pagáveis por meio de cupões, de 6 em 6 meses, em 31 de janeiro e 31 de julho de cada ano, estão isentos de quaisquer impostos, taxas, selos, contribuições ou outras tribu-

FAZ, NAS MELHORES CONDIÇÕES, TODAS AS OPERAÇÕES BANCÁRIAS

Cobranças — Transferências de Fundos.

Descontos de letras, saques e cheques sobre esta ou quaisquer outras praças.

Empréstimos em contas correntes com caução de duplicatas.

Empréstimos em letras hipotecárias.

Crédito Agrícola a longo prazo, sob a garantia exclusiva da fruta.

Crédito Industrial para a compra de matérias primas e reformas, aperfeiçoamento e aquisição de maquinário.

São atendidos, com a maior presteza, todos os pedidos de informações e esclarecimentos sobre quaisquer operações da Carteira de Crédito Agrícola e Industrial, que se acha em pleno funcionamento.

FILIAIS OU CORRESPONDENTES EM TODAS AS PRINCIPAIS PRAÇAS DO PAÍS E DO ESTRANGEIRO

**CAR**  
Srs. Pais:  
A diretoria do Ginásio Leopoldo encerra breves dias a sua sessão de 1941 e o faz com a consciência tranquila e o coração satisfeito por aqueles que cumpriram os seus deveres.  
É bem difícil, eemos e reconhecemos os méritos e o esforço quando as circunstâncias são tão complexas e tão he-  
mas.  
**NOTA**  
Cursos do Ginásio Leopoldo  
O Ginásio Leopoldo tem:  
1º - Cursos de sob fiscalização federal  
2º - Cursos de propedêutico e de docência, também oficiais  
3º - Jardim de infância com aulas ao ar livre  
4º - Cursos Preparatórios, com educação obrigatória;  
5º - Cursos de Educação Profissional;  
6º - Cursos de Educação Especial;  
7º - Cursos de Educação Artística;  
8º - Cursos de Educação Física;  
9º - Cursos de Educação Musical;  
10º - Cursos de Educação Científica;  
11º - Cursos de Educação Literária;  
12º - Cursos de Educação Filosófica;  
13º - Cursos de Educação Histórica;  
14º - Cursos de Educação Geográfica;  
15º - Cursos de Educação Social;  
16º - Cursos de Educação Política;  
17º - Cursos de Educação Econômica;  
18º - Cursos de Educação Jurídica;  
19º - Cursos de Educação Médica;  
20º - Cursos de Educação Farmacêutica;  
21º - Cursos de Educação Veterinária;  
22º - Cursos de Educação Agrícola;  
23º - Cursos de Educação Industrial;  
24º - Cursos de Educação Comercial;  
25º - Cursos de Educação Bancária;  
26º - Cursos de Educação Financeira;  
27º - Cursos de Educação Estatística;  
28º - Cursos de Educação Matemática;  
29º - Cursos de Educação Física;  
30º - Cursos de Educação Musical;  
31º - Cursos de Educação Artística;  
32º - Cursos de Educação Científica;  
33º - Cursos de Educação Filosófica;  
34º - Cursos de Educação Histórica;  
35º - Cursos de Educação Geográfica;  
36º - Cursos de Educação Social;  
37º - Cursos de Educação Política;  
38º - Cursos de Educação Econômica;  
39º - Cursos de Educação Jurídica;  
40º - Cursos de Educação Médica;  
41º - Cursos de Educação Farmacêutica;  
42º - Cursos de Educação Veterinária;  
43º - Cursos de Educação Agrícola;  
44º - Cursos de Educação Industrial;  
45º - Cursos de Educação Comercial;  
46º - Cursos de Educação Bancária;  
47º - Cursos de Educação Financeira;  
48º - Cursos de Educação Estatística;  
49º - Cursos de Educação Matemática;  
50º - Cursos de Educação Física;  
51º - Cursos de Educação Musical;  
52º - Cursos de Educação Artística;  
53º - Cursos de Educação Científica;  
54º - Cursos de Educação Filosófica;  
55º - Cursos de Educação Histórica;  
56º - Cursos de Educação Geográfica;  
57º - Cursos de Educação Social;  
58º - Cursos de Educação Política;  
59º - Cursos de Educação Econômica;  
60º - Cursos de Educação Jurídica;  
61º - Cursos de Educação Médica;  
62º - Cursos de Educação Farmacêutica;  
63º - Cursos de Educação Veterinária;  
64º - Cursos de Educação Agrícola;  
65º - Cursos de Educação Industrial;  
66º - Cursos de Educação Comercial;  
67º - Cursos de Educação Bancária;  
68º - Cursos de Educação Financeira;  
69º - Cursos de Educação Estatística;  
70º - Cursos de Educação Matemática;  
71º - Cursos de Educação Física;  
72º - Cursos de Educação Musical;  
73º - Cursos de Educação Artística;  
74º - Cursos de Educação Científica;  
75º - Cursos de Educação Filosófica;  
76º - Cursos de Educação Histórica;  
77º - Cursos de Educação Geográfica;  
78º - Cursos de Educação Social;  
79º - Cursos de Educação Política;  
80º - Cursos de Educação Econômica;  
81º - Cursos de Educação Jurídica;  
82º - Cursos de Educação Médica;  
83º - Cursos de Educação Farmacêutica;  
84º - Cursos de Educação Veterinária;  
85º - Cursos de Educação Agrícola;  
86º - Cursos de Educação Industrial;  
87º - Cursos de Educação Comercial;  
88º - Cursos de Educação Bancária;  
89º - Cursos de Educação Financeira;  
90º - Cursos de Educação Estatística;  
91º - Cursos de Educação Matemática;  
92º - Cursos de Educação Física;  
93º - Cursos de Educação Musical;  
94º - Cursos de Educação Artística;  
95º - Cursos de Educação Científica;  
96º - Cursos de Educação Filosófica;  
97º - Cursos de Educação Histórica;  
98º - Cursos de Educação Geográfica;  
99º - Cursos de Educação Social;  
100º - Cursos de Educação Política;  
101º - Cursos de Educação Econômica;  
102º - Cursos de Educação Jurídica;  
103º - Cursos de Educação Médica;  
104º - Cursos de Educação Farmacêutica;  
105º - Cursos de Educação Veterinária;  
106º - Cursos de Educação Agrícola;  
107º - Cursos de Educação Industrial;  
108º - Cursos de Educação Comercial;  
109º - Cursos de Educação Bancária;  
110º - Cursos de Educação Financeira;  
111º - Cursos de Educação Estatística;  
112º - Cursos de Educação Matemática;  
113º - Cursos de Educação Física;  
114º - Cursos de Educação Musical;  
115º - Cursos de Educação Artística;  
116º - Cursos de Educação Científica;  
117º - Cursos de Educação Filosófica;  
118º - Cursos de Educação Histórica;  
119º - Cursos de Educação Geográfica;  
120º - Cursos de Educação Social;  
121º - Cursos de Educação Política;  
122º - Cursos de Educação Econômica;  
123º - Cursos de Educação Jurídica;  
124º - Cursos de Educação Médica;  
125º - Cursos de Educação Farmacêutica;  
126º - Cursos de Educação Veterinária;  
127º - Cursos de Educação Agrícola;  
128º - Cursos de Educação Industrial;  
129º - Cursos de Educação Comercial;  
130º - Cursos de Educação Bancária;  
131º - Cursos de Educação Financeira;  
132º - Cursos de Educação Estatística;  
133º - Cursos de Educação Matemática;  
134º - Cursos de Educação Física;  
135º - Cursos de Educação Musical;  
136º - Cursos de Educação Artística;  
137º - Cursos de Educação Científica;  
138º - Cursos de Educação Filosófica;  
139º - Cursos de Educação Histórica;  
140º - Cursos de Educação Geográfica;  
141º - Cursos de Educação Social;  
142º - Cursos de Educação Política;  
143º - Cursos de Educação Econômica;  
144º - Cursos de Educação Jurídica;  
145º - Cursos de Educação Médica;  
146º - Cursos de Educação Farmacêutica;  
147º - Cursos de Educação Veterinária;  
148º - Cursos de Educação Agrícola;  
149º - Cursos de Educação Industrial;  
150º - Cursos de Educação Comercial;  
151º - Cursos de Educação Bancária;  
152º - Cursos de Educação Financeira;  
153º - Cursos de Educação Estatística;  
154º - Cursos de Educação Matemática;  
155º - Cursos de Educação Física;  
156º - Cursos de Educação Musical;  
157º - Cursos de Educação Artística;  
158º - Cursos de Educação Científica;  
159º - Cursos de Educação Filosófica;  
160º - Cursos de Educação Histórica;  
161º - Cursos de Educação Geográfica;  
162º - Cursos de Educação Social;  
163º - Cursos de Educação Política;  
164º - Cursos de Educação Econômica;  
165º - Cursos de Educação Jurídica;  
166º - Cursos de Educação Médica;  
167º - Cursos de Educação Farmacêutica;  
168º - Cursos de Educação Veterinária;  
169º - Cursos de Educação Agrícola;  
170º - Cursos de Educação Industrial;  
171º - Cursos de Educação Comercial;  
172º - Cursos de Educação Bancária;  
173º - Cursos de Educação Financeira;  
174º - Cursos de Educação Estatística;  
175º - Cursos de Educação Matemática;  
176º - Cursos de Educação Física;  
177º - Cursos de Educação Musical;  
178º - Cursos de Educação Artística;  
179º - Cursos de Educação Científica;  
180º - Cursos de Educação Filosófica;  
181º - Cursos de Educação Histórica;  
182º - Cursos de Educação Geográfica;  
183º - Cursos de Educação Social;  
184º - Cursos de Educação Política;  
185º - Cursos de Educação Econômica;  
186º - Cursos de Educação Jurídica;  
187º - Cursos de Educação Médica;  
188º - Cursos de Educação Farmacêutica;  
189º - Cursos de Educação Veterinária;  
190º - Cursos de Educação Agrícola;  
191º - Cursos de Educação Industrial;  
192º - Cursos de Educação Comercial;  
193º - Cursos de Educação Bancária;  
194º - Cursos de Educação Financeira;  
195º - Cursos de Educação Estatística;  
196º - Cursos de Educação Matemática;  
197º - Cursos de Educação Física;  
198º - Cursos de Educação Musical;  
199º - Cursos de Educação Artística;  
200º - Cursos de Educação Científica;  
201º - Cursos de Educação Filosófica;  
202º - Cursos de Educação Histórica;  
203º - Cursos de Educação Geográfica;  
204º - Cursos de Educação Social;  
205º - Cursos de Educação Política;  
206º - Cursos de Educação Econômica;  
207º - Cursos de Educação Jurídica;  
208º - Cursos de Educação Médica;  
209º - Cursos de Educação Farmacêutica;  
210º - Cursos de Educação Veterinária;  
211º - Cursos de Educação Agrícola;  
212º - Cursos de Educação Industrial;  
213º - Cursos de Educação Comercial;  
214º - Cursos de Educação Bancária;  
215º - Cursos de Educação Financeira;  
216º - Cursos de Educação Estatística;  
217º - Cursos de Educação Matemática;  
218º - Cursos de Educação Física;  
219º - Cursos de Educação Musical;  
220º - Cursos de Educação Artística;  
221º - Cursos de Educação Científica;  
222º - Cursos de Educação Filosófica;  
223º - Cursos de Educação Histórica;  
224º - Cursos de Educação Geográfica;  
225º - Cursos de Educação Social;  
226º - Cursos de Educação Política;  
227º - Cursos de Educação Econômica;  
228º - Cursos de Educação Jurídica;  
229º - Cursos de Educação Médica;  
230º - Cursos de Educação Farmacêutica;  
231º - Cursos de Educação Veterinária;  
232º - Cursos de Educação Agrícola;  
233º - Cursos de Educação Industrial;  
234º - Cursos de Educação Comercial;  
235º - Cursos de Educação Bancária;  
236º - Cursos de Educação Financeira;  
237º - Cursos de Educação Estatística;  
238º - Cursos de Educação Matemática;  
239º - Cursos de Educação Física;  
240º - Cursos de Educação Musical;  
241º - Cursos de Educação Artística;  
242º - Cursos de Educação Científica;  
243º - Cursos de Educação Filosófica;  
244º - Cursos de Educação Histórica;  
245º - Cursos de Educação Geográfica;  
246º - Cursos de Educação Social;  
247º - Cursos de Educação Política;  
248º - Cursos de Educação Econômica;  
249º - Cursos de Educação Jurídica;  
250º - Cursos de Educação Médica;  
251º - Cursos de Educação Farmacêutica;  
252º - Cursos de Educação Veterinária;  
253º - Cursos de Educação Agrícola;  
254º - Cursos de Educação Industrial;  
255º - Cursos de Educação Comercial;  
256º - Cursos de Educação Bancária;  
257º - Cursos de Educação Financeira;  
258º - Cursos de Educação Estatística;  
259º - Cursos de Educação Matemática;  
260º - Cursos de Educação Física;  
261º - Cursos de Educação Musical;  
262º - Cursos de Educação Artística;  
263º - Cursos de Educação Científica;  
264º - Cursos de Educação Filosófica;  
265º - Cursos de Educação Histórica;  
266º - Cursos de Educação Geográfica;  
267º - Cursos de Educação Social;  
268º - Cursos de Educação Política;  
269º - Cursos de Educação Econômica;  
270º - Cursos de Educação Jurídica;  
271º - Cursos de Educação Médica;  
272º - Cursos de Educação Farmacêutica;  
273º - Cursos de Educação Veterinária;  
274º - Cursos de Educação Agrícola;  
275º - Cursos de Educação Industrial;  
276º - Cursos de Educação Comercial;  
277º - Cursos de Educação Bancária;  
278º - Cursos de Educação Financeira;  
279º - Cursos de Educação Estatística;  
280º - Cursos de Educação Matemática;  
281º - Cursos de Educação Física;  
282º - Cursos de Educação Musical;  
283º - Cursos de Educação Artística;  
284º - Cursos de Educação Científica;  
285º - Cursos de Educação Filosófica;  
286º - Cursos de Educação Histórica;  
287º - Cursos de Educação Geográfica;  
288º - Cursos de Educação Social;  
289º - Cursos de Educação Política;  
290º - Cursos de Educação Econômica;  
291º - Cursos de Educação Jurídica;  
292º - Cursos de Educação Médica;  
293º - Cursos de Educação Farmacêutica;  
294º - Cursos de Educação Veterinária;  
295º - Cursos de Educação Agrícola;  
296º - Cursos de Educação Industrial;  
297º - Cursos de Educação Comercial;  
298º - Cursos de Educação Bancária;  
299º - Cursos de Educação Financeira;  
300º - Cursos de Educação Estatística;  
301º - Cursos de Educação Matemática;  
302º - Cursos de Educação Física;  
303º - Cursos de Educação Musical;  
304º - Cursos de Educação Artística;  
305º - Cursos de Educação Científica;  
306º - Cursos de Educação Filosófica;  
307º - Cursos de Educação Histórica;  
308º - Cursos de Educação Geográfica;  
309º - Cursos de Educação Social;  
310º - Cursos de Educação Política;  
311º - Cursos de Educação Econômica;  
312º - Cursos de Educação Jurídica;  
313º - Cursos de Educação Médica;  
314º - Cursos de Educação Farmacêutica;  
315º - Cursos de Educação Veterinária;  
316º - Cursos de Educação Agrícola;  
317º - Cursos de Educação Industrial;  
318º - Cursos de Educação Comercial;  
319º - Cursos de Educação Bancária;  
320º - Cursos de Educação Financeira;  
321º - Cursos de Educação Estatística;  
322º - Cursos de Educação Matemática;  
323º - Cursos de Educação Física;  
324º - Cursos de Educação Musical;  
325º - Cursos de Educação Artística;  
326º - Cursos de Educação Científica;  
327º - Cursos de Educação Filosófica;  
328º - Cursos de Educação Histórica;  
329º - Cursos de Educação Geográfica;  
330º - Cursos de Educação Social;  
331º - Cursos de Educação Política;  
332º - Cursos de Educação Econômica;  
333º - Cursos de Educação Jurídica;  
334º - Cursos de Educação Médica;  
335º - Cursos de Educação Farmacêutica;  
336º - Cursos de Educação Veterinária;  
337º - Cursos de Educação Agrícola;  
338º - Cursos de Educação Industrial;  
339º - Cursos de Educação Comercial;  
340º - Cursos de Educação Bancária;  
341º - Cursos de Educação Financeira;  
342º - Cursos de Educação Estatística;  
343º - Cursos de Educação Matemática;  
344º - Cursos de Educação Física;  
345º - Cursos de Educação Musical;  
346º - Cursos de Educação Artística;  
347º - Cursos de Educação Científica;  
348º - Cursos de Educação Filosófica;  
349º - Cursos de Educação Histórica;  
350º - Cursos de Educação Geográfica;  
351º - Cursos de Educação Social;  
352º - Cursos de Educação Política;  
353º - Cursos de Educação Econômica;  
354º - Cursos de Educação Jurídica;  
355º - Cursos de Educação Médica;  
356º - Cursos de Educação Farmacêutica;  
357º - Cursos de Educação Veterinária;  
358º - Cursos de Educação Agrícola;  
359º - Cursos de Educação Industrial;  
360º - Cursos de Educação Comercial;  
361º - Cursos de Educação Bancária;  
362º - Cursos de Educação Financeira;  
363º - Cursos de Educação Estatística;  
364º - Cursos de Educação Matemática;  
365º - Cursos de Educação Física;  
366º - Cursos de Educação Musical;  
367º - Cursos de Educação Artística;  
368º - Cursos de Educação Científica;  
369º - Cursos de Educação Filosófica;  
370º - Cursos de Educação Histórica;  
371º - Cursos de Educação Geográfica;  
372º - Cursos de Educação Social;  
373º - Cursos de Educação Política;  
374º - Cursos de Educação Econômica;  
375º - Cursos de Educação Jurídica;  
376º - Cursos de Educação Médica;  
377º - Cursos de Educação Farmacêutica;  
378º - Cursos de Educação Veterinária;  
379º - Cursos de Educação Agrícola;  
380º - Cursos de Educação Industrial;  
381º - Cursos de Educação Comercial;  
382º - Cursos de Educação Bancária;  
383º - Cursos de Educação Financeira;  
384º - Cursos de Educação Estatística;  
385º - Cursos de Educação Matemática;  
386º - Cursos de Educação Física;  
387º - Cursos de Educação Musical;  
388º - Cursos de Educação Artística;  
389º - Cursos de Educação Científica;  
390º - Cursos de Educação Filosófica;  
391º - Cursos de Educação Histórica;  
392º - Cursos de Educação Geográfica;  
393º - Cursos de Educação Social;  
394º - Cursos de Educação Política;  
395º - Cursos de Educação Econômica;  
396º - Cursos de Educação Jurídica;  
397º - Cursos de Educação Médica;  
398º - Cursos de Educação Farmacêutica;  
399º - Cursos de Educação Veterinária;  
400º - Cursos de Educação Agrícola;  
401º - Cursos de Educação Industrial;  
402º - Cursos de Educação Comercial;  
403º - Cursos de Educação Bancária;  
404º - Cursos de Educação Financeira;  
405º - Cursos de Educação Estatística;  
406º - Cursos de Educação Matemática;  
407º - Cursos de Educação Física;  
408º - Cursos de Educação Musical;  
409º - Cursos de Educação Artística;  
410º - Cursos de Educação Científica;  
411º - Cursos de Educação Filosófica;  
412º - Cursos de Educação Histórica;  
413º - Cursos de Educação Geográfica;  
414º - Cursos de Educação Social;  
415º - Cursos de Educação Política;  
416º - Cursos de Educação Econômica;  
417º - Cursos de Educação Jurídica;  
418º - Cursos de Educação Médica;  
419º - Cursos de Educação Farmacêutica;  
420º - Cursos de Educação Veterinária;  
421º - Cursos de Educação Agrícola;  
422º - Cursos de Educação Industrial;  
423º - Cursos de Educação Comercial;  
424º - Cursos de Educação Bancária;  
425º - Cursos de Educação Financeira;  
426º - Cursos de Educação Estatística;  
427º - Cursos de Educação Matemática;  
428º - Cursos de Educação Física;  
429º - Cursos de Educação Musical;  
430º - Cursos de Educação Artística;  
431º - Cursos de Educação Científica;  
432º - Cursos de Educação Filosófica;  
433º - Cursos de Educação Histórica;  
434º - Cursos de Educação Geográfica;  
435º - Cursos de Educação Social;  
436º - Cursos de Educação Política;  
437º - Cursos de Educação Econômica;  
438º - Cursos de Educação Jurídica;  
439º - Cursos de Educação Médica;  
440º - Cursos de Educação Farmacêutica;  
441º - Cursos de Educação Veterinária;  
442º - Cursos de Educação Agrícola;  
443º - Cursos de Educação Industrial;  
444º - Cursos de Educação Comercial;  
445º - Cursos de Educação Bancária;  
446º - Cursos de Educação Financeira;  
447º - Cursos de Educação Estatística;  
448º - Cursos de Educação Matemática;  
449º - Cursos de Educação Física;  
450º - Cursos de Educação Musical;  
451º - Cursos de Educação Artística;  
452º - Cursos de Educação Científica;  
453º - Cursos de Educação Filosófica;  
454º - Cursos de Educação Histórica;  
455º - Cursos de Educação Geográfica;  
456º - Cursos de Educação Social;  
457º - Cursos de Educação Política;  
458º - Cursos de Educação Econômica;  
459º - Cursos de Educação Jurídica;  
460º - Cursos de Educação Médica;  
461º - Cursos de Educação Farmacêutica;  
462º - Cursos de Educação Veterinária;  
463º - Cursos de Educação Agrícola;  
464º - Cursos de Educação Industrial;  
465º - Cursos de Educação Comercial;  
466º - Cursos de Educação Bancária;  
467º - Cursos de Educação Financeira;  
468º - Cursos de Educação Estatística;  
469º - Cursos de Educação Matemática;  
470º - Cursos de Educação Física;  
471º - Cursos de Educação Musical;  
472º - Cursos de Educação Artística;  
473º - Cursos de Educação Científica;  
474º - Cursos de Educação Filosófica;  
475º - Cursos de Educação Histórica;  
476º - Cursos de Educação Geográfica;  
477º - Cursos de Educação Social;  
478º - Cursos de Educação Política;  
479º - Cursos de Educação Econômica;  
480º - Cursos de Educação Jurídica;  
481º - Cursos de Educação Médica;  
482º - Cursos de Educação Farmacêutica;  
483º - Cursos de Educação Veterinária;  
484º - Cursos de Educação Agrícola;  
485º - Cursos de Educação Industrial;  
486º - Cursos de Educação Comercial;  
487º - Cursos de Educação Bancária;  
488º - Cursos de Educação Financeira;  
489º - Cursos de Educação Estatística;  
490º - Cursos de Educação Matemática;  
491º - Cursos de Educação Física;  
492º - Cursos de Educação Musical;  
493º - Cursos de Educação Artística;  
494º - Cursos de Educação Científica;  
495º - Cursos de Educação Filosófica;  
496º - Cursos de Educação Histórica;  
497º - Cursos de Educação Geográfica;  
498º - Cursos de Educação Social;  
499º - Cursos de Educação Política;  
500º - Cursos de Educação Econômica;  
501º - Cursos de Educação Jurídica;  
502º - Cursos de Educação Médica;  
503º - Cursos de Educação Farmacêutica;  
504º - Cursos de Educação Veterinária;  
505º - Cursos de Educação Agrícola;  
506º - Cursos de Educação Industrial;  
507º - Cursos de Educação Comercial;  
508º - Cursos de Educação Bancária;  
509º - Cursos de Educação Financeira;  
510º - Cursos de Educação Estatística;  
511º - Cursos de Educação Matemática;  
512º - Cursos de Educação Física;  
513º - Cursos de Educação Musical;  
514º - Cursos de Educação Artística;  
515º - Cursos de Educação Científica;  
516º - Cursos de Educação Filosófica;  
517º - Cursos de Educação Histórica;  
518º - Cursos de Educação Geográfica;  
519º - Cursos de Educação Social;  
520º - Cursos de Educação Política;  
521º - Cursos de Educação Econômica;  
522º - Cursos de Educação Jurídica;  
523º - Cursos de Educação Médica;  
524º - Cursos de Educação Farmacêutica;  
525º - Cursos de Educação Veterinária;  
526º - Cursos de Educação Agrícola;  
527º - Cursos de Educação Industrial;  
528º - Cursos de Educação Comercial;  
529º - Cursos de Educação Bancária;  
530º - Cursos de Educação Financeira;  
531º - Cursos de Educação Estatística;  
532º - Cursos de Educação Matemática;  
533º - Cursos de Educação Física;  
534º - Cursos de Educação Musical;  
535º - Cursos de Educação Artística;  
536º - Cursos de Educação Científica;  
537º - Cursos de Educação Filosófica;  
538º - Cursos de Educação Histórica;  
539º - Cursos de Educação Geográfica;  
540º - Cursos de Educação Social;  
541º - Cursos de Educação Política;  
542º - Cursos de Educação Econômica;  
543º - Cursos de Educação Jurídica;  
544º - Cursos de Educação Médica;  
545º - Cursos de Educação Farmacêutica;  
546º - Cursos de Educação Veterinária;  
547º - Cursos de Educação Agrícola;  
548º - Cursos de Educação Industrial;  
549º - Cursos de Educação Comercial;  
550º - Cursos de Educação Bancária;  
551º - Cursos de Educação Financeira;  
552º - Cursos de Educação Estatística;  
553º - Cursos de Educação Matemática;  
554º - Cursos de Educação Física;  
555º - Cursos de Educação Musical;  
556º - Cursos de Educação Artística;  
557º - Cursos de Educação Científica;  
558º - Cursos de Educação Filosófica;  
559º - Cursos de Educação Histórica;  
560º - Cursos de Educação Geográfica;  
561º - Cursos de Educação Social;  
562º - Cursos de Educação Política;  
563º - Cursos de Educação Econômica;  
564º - Cursos de Educação Jurídica;  
565º - Cursos de Educação Médica;  
566º - Cursos de Educação Farmacêutica;  
567º - Cursos de Educação Veterinária;  
568º - Cursos de Educação Agrícola;  
569º - Cursos de Educação Industrial;  
570º - Cursos de Educação Comercial;  
571º - Cursos de Educação Bancária;  
572º - Cursos de Educação Financeira;  
573º - Cursos de Educação Estatística;  
574º - Cursos de Educação Matemática;  
575º - Cursos de Educação Física;  
576º - Cursos de Educação Musical;  
577º - Cursos de Educação Artística;  
578º - Cursos de Educação Científica;  
579º - Cursos de Educação Filosófica;  
580º - Cursos de Educação Histórica;  
581º - Cursos de Educação Geográfica;  
582º - Cursos de Educação Social;  
583º - Cursos de Educação Política;  
584º - Cursos de Educação Econômica;  
585º - Cursos de Educação Jurídica;  
586º - Cursos de Educação Médica;  
587º - Cursos de Educação Farmacêutica;  
588º - Cursos de Educação Veterinária;  
589º - Cursos de Educação Agrícola;  
590º - Cursos de Educação Industrial;  
591º - Cursos de Educação Comercial;  
592º - Cursos de Educação Bancária;  
593º - Cursos de Educação Financeira;  
594º - Cursos de Educação Estatística;  
595º - Cursos de Educação Matemática;  
596º - Cursos de Educação Física;  
597º - Cursos de Educação Musical;  
598º - Cursos de Educação Artística;  
599º - Cursos de Educação Científica;  
600º - Cursos de Educação Filosófica;  
601º - Cursos de Educação Histórica;  
602º - Cursos de Educação Geográfica;  
603º - Cursos de Educação Social;  
604º - Cursos de Educação Política;  
605º - Cursos de Educação Econômica;  
606º - Cursos de Educação Jurídica;  
607º - Cursos de Educação Médica;  
608º - Cursos de Educação Farmacêutica;  
609º - Cursos de Educação Veterinária;  
610º - Cursos de Educação Agrícola;  
611º - Cursos de Educação Industrial;  
612º - Cursos de Educação Comercial;  
613º - Cursos de Educação Bancária;  
614º - Cursos de Educação Financeira;  
615º - Cursos de Educação Estatística;  
616º - Cursos de Educação Matemática;  
617º - Cursos de Educação Física;  
618º - Cursos de Educação Musical;  
619º - Cursos de Educação Artística;  
620º - Cursos de Educação Científica;  
621º - Cursos de Educação Filosófica;  
622º - Cursos de Educação Histórica;  
623º - Cursos de Educação Geográfica;  
624º - Cursos de Educação Social;  
625º - Cursos de Educação Política;  
626º - Cursos de Educação Econômica;  
627º - Cursos de Educação Jurídica;  
628º - Cursos de Educação Médica;  
629º - Cursos de Educação Farmacêutica;  
630º - Cursos de Educação Veterinária;  
631º - Cursos de Educação Agrícola;  
632º - Cursos de Educação Industrial;  
633º - Cursos de Educação Comercial;  
634º - Cursos de Educação Bancária;  
635º - Cursos de Educação Financeira;  
636º - Cursos de Educação Estatística;  
637º - Cursos de Educação Matemática;  
638º - Cursos de Educação Física;  
639º - Cursos de Educação Musical;  
640º - Cursos de Educação Artística;  
641º - Cursos de Educação Científica;  
642º - Cursos de Educação Filosófica;  
643º - Cursos de Educação Histórica;  
644º - Cursos de Educação Geográfica;  
645º - Cursos de Educação Social;  
646º - Cursos de Educação Política;  
647º - Cursos de Educação Econômica;  
648º - Cursos de Educação Jurídica;  
649º - Cursos de Educação Médica;  
650º - Cursos de Educação Farmacêutica;  
651º - Cursos de Educação Veterinária;  
652º - Cursos de Educação Agrícola;  
653º - Cursos de Educação Industrial;  
65





# Página do Ginásio Leopoldo

## CARTA AOS SNRS. PAIS

Snrs. Pais:

A diretoria do Ginásio Leopoldo encerrará em breves dias a sua tarefa de 1941; e o faz com a consciência tranquila e o coração satisfeito, na paz daqueles que bem cumpriram os seus deveres.

E' bem difficil, reconhecemos e reconhecemos os criteriosos, moldar caracteres quando as circunstancias são tão complexas e tão heterogêneas.

Entretanto, além de educar, quebrando arestas e modelando num sentido elevado as inclinações, o Ginásio Leopoldo se orgulha de transmitir uma instrução impar.

Com a dispersão de atenções, com a movimentação intensa do «modus vivendi» atual, com a exemplificação má dos costumes perniciosos de u'a maloria, cabe aos mestres uma tarefa tão árdua, tão es-

pinhosa, mas tão santa, tão dignificante que, só ao sabê-la santa e pura, nos encorajamos a enfrentar os baldões das adversidades.

O nosso curso primário foi o alvo de nossas atenções maiores por que forma ele o Ginásio do futuro. E agora, que finalizamos com o ano de 1941, o ano letivo do Ginásio Leopoldo, vale apenas repetir e dizer bem alto: o curso primário do Ginásio é já o

orgulho da sua diretoria e o orgulho dos pais que nele matricularam seus filhos.

Aos snrs. pais que frequentaram as nossas reuniões sociais, os nossos agradecimentos pela colaboração direta e bastante confortadora para nossas almas.

Os outros que não puderam conhecer, com os próprios sentidos, as nossas grandes organizações, rogamos que a venham conhecer, para po-

derem defendê-las e delas se orgulharem, com esse orgulho sadio dos que cumprem com os seus deveres.

E a todos, as felicitações amigas da diretoria do Ginásio Leopoldo que compartilha dessa alegria alcançada, nascida da contemplação do aproveitamento total dos próprios filhos que também tem o Ginásio como segundo lar.

NEWTON GONÇALVES DE BARROS — Diretor técnico.

## NOTAS E FATOS

### Cursos do Ginásio:

O Ginásio Leopoldo mantém:

- 1º — Cursos secundários sob fiscalização federal;
- 2º — Cursos comerciais (propedeutico e de contador), também oficializados;
- 3º — Jardim da Infância com aulas ao ar livre;
- 4º — Cursos Primários eficientes, com educação física obrigatória;
- 5º — Cursos de Férias e de Admissão, funcionando de janeiro a março;
- 6º — Cursos Noturnos de especialização;
- 7º — Cursos de Dactilografia.

### Corpo docente:

O corpo docente é selecionado criteriosamente e integrado por médicos, advogados, engenheiros, contadores, mestres de verdade, três ex-diretores de colegio, enfim: uma pleiade de educadores, orgulho dos pais que no Ginásio têm seus filhos e desejam de fato a sua cultura e a sua educação.

### Instalações:

O auditorio, gabinetes de física, química, historia natural e geografia, o pateo de recreio e a quadra de esportes, já ótimos, são melhorados com desvelo, cada ano que passa.

### Liga Pró Educação e Bondade:

A Liga Pró Educação e

Bondade é uma organização social, modelar, dos alunos distintos, pais e mestres do Ginásio. Seu campo de ação é vasto, nobre, patriótico e cristão:

- 1 — Promove tertulias intelectuais e artisticas;
- 2 — Realiza excursões, objetivando a fraternidade, a cultura e o amor da Patria; em 1941, excursionou a S. Paulo, Itacurussá e Rio Douro;
- 3 — Distribue a 350 crianças pobres de Iguassú, pão, roupas, brinquedos e guloseimas;
- 4 — Mantem a "Escola de Alfabetização Euclides da Cunha", inaugurada pelo dr. Gustavo Armbrust, a qual terminou o ano letivo de 1941, com duzentas e quarenta matriculadas;
- 5 — Realizou, em 1941, a 3ª Olimpíada Ginásial de resultados físicos surpreendentes;
- 6 — Mantem uma seleta e esplendida biblioteca, com mil e seis volumes.

### Sociedades esportivas:

Os Gremio Pedro II e Duque de Caxias com suas valorosas equipes de vôlei-bol, cestobol, pingue-pongue e xadrês, têm demonstrado, por varias vezes, sua pujança e cavalheirismo, na disputa amistosa com equipes e colegios de S. Paulo,



Grupo dos bacharelados de 1941, do Ginásio Leopoldo

Estado do Rio e Distrito Federal.

### Gremio dos Amigos da Matematica:

E' uma organização "suigeneris", onde se procura dissipar a ogeriza pela util e bela ciencia dos numeros, através de sua historia, curiosidades, anedotario.

A Diretoria do Ginásio Leopoldo, embora contra os que se doem com a quebra de arestas dos caracteres, e apesar daqueles que estudam pela fantasia de titulos, vai instruindo de fato, educando com esmero, dirigindo a alimentação, traçando, enfim, rumos altaneiros aos seus alunos na certeza do quanto faz por eles e pela Patria, que do Ginásio têm recebido as melhores dedicações e os maiores afetos.

## Aplicação

Obtiveram os primeiros lugares de suas turmas, durante o mês de novembro, os alunos:

5. Ginásial: Osvaldo Soares e Roberto dos Santos Barbosa.
4. Ginásial: José de Moraes Soares e Zita de Almeida.
3. Ginásial: Neli de Barros e Valdir de Oliveira da Silva.
2. Ginásial: Delio Fernandes Cardoso e Danilco de Moraes Soares.

1. Ginásial: Diniz Rutigliani Gomes e Joab Shomrony.
2. Contador: Uriel Brigagão e Agostinho de Carvalho.

1. Contador: Maria Paulo Marcos e Damares C. Filgueiras.
2. Propedeutico: Hilda dos Santos Mesquita e Luiza Lambert.

1. Propedeutico: Helio de Carvalho e Diva Alves Lopes.
- Admissão: Adir Maia Gonçalves e Núbia Mascarenhas.
3. Primário: José Manuel Ferreira e Marta da Silva Maia.
2. Primário: José Paqueta e

## Festa de encerramento

Dia 21, domingo, às 14 horas da tarde, o Ginásio Leopoldo fará a sua festa de fim do ano letivo de 1941: A festa, que será simples, constará de:

- 1 — entrega dos certificados de aprovação aos alunos do curso primário;
  - 2 — despedida solene dos bacharelados de 1941;
  - 3 — despedida dos alunos que ficam;
  - 4 — encerramento do ano letivo do Grêmio dos Amigos da Matemática;
  - 5 — entrega da bandeira do Ginásio, pelos bacharelados, aos alunos que ficam;
  - 6 — leilão dos brindes da Liga, os quais serão arrematados com os pontos de aplicação conquistados pelos associados da mesma Liga.
- Será uma simples, humilde mas graciosa e eloquente solenidade cívica, artística e desportiva.
- Para ela são convidados autoridades, pais, mestres, alunos e todos os amigos do Ginásio.

Maria da Penha Lopes.

1. Primário: Luiz Carlos dos Santos e Amalia dos Santos Pereira.
- Infantil: Maria da Conceição Paraguassú e Maria Aparecida de Azevedo.



**CORREIO DA LAVOURA**

ÓRGÃO INDEPENDENTE

Registrado, de acôrdo com o decreto federal n. 24.776, de 14 de julho de 1934, no Cartório do 7º Ofício de Notas.

Fundador :

**Silvino de Azeredo**

Publica-se aos domingos

ASSINATURAS :

Ano . . . . . 15\$000  
Semestre . . . . . 8\$000  
Trimestre . . . . . 5\$000  
Numero avulso . . . . . 3\$000  
Num. atrasado . . . . . \$400

ANUNCIOS

Preço por centimetro :  
1ª pagina . . . . . 2\$000  
Paginas impares . . . . . 1\$500  
pares ou indeterminadas . . . . . 1\$000

Publicações a pedidos preço por linha : \$500 rs.  
Para anuncios a longo prazo, descontos especiais.

Toda correspondencia sobre anuncios deve ser dirigida á gerencia deste jornal.

Rua Bernardino Melo, 2075  
TELEFONE, 180  
NOVA IGUASSU'-E. DO RIO

**Variedades**

Segundo os arbitros da moda, o azul é a unica especie de côr que assenta bem a todas as mulheres. É a sedução dos poetas...

Nos EE. Unidos, consomem-se, anualmente, a media de oito libras de mel, por pessoa.

Durante o inverno, a Suíça "desarma" uma das pontes ferroviarias do país, afim de evitar que a neve ataque a estrutura.

**FRACOS E ANEMICOS!**  
Tomem:  
**VINHO CREOSOTADO**  
Do Ph. Ch. Julio de Silva Silveira  
Esprezado com vinho nas:  
**Tosses**  
**Resfriados**  
**Bronchites**  
**Escrophulosas**  
**Convalescenças**  
**VINHO CREOSOTADO**  
um ge adar de saúde.



**PREFEITURA MUNICIPAL DE NOVA IGUASSU**



**ATOS DO SR. PREFEITO**

N. 125, de 26 de novembro de 1941.

O Prefeito Municipal de Nova Iguaçu, usando das atribuições que lhe confere a legislação em vigor,

RESOLVE :

Conceder quinze (15) dias de licença, em prorrogação, para tratamento de saúde, à Professora Municipal desta Prefeitura, Enequina Barbosa Moreira.

N. 126, de 5 de dezembro de 1941.

RESOLVE :

Conceder trinta (30) dias de licença para tratamento de saúde, com todos os vencimentos, e a contar do dia 14 de novembro ultimo, à Professora Municipal desta Prefeitura, Zulmira Alvarez.

N. 127, de 8 de dezembro de 1941.

RESOLVE :

Conceder noventa (90) dias de licença para tratamento de saúde, com todos os vencimentos, e a contar do dia 3 do corrente, ao Pratico de Engenharia "B" desta Prefeitura, João Batista de Paula Muller.

Registre-se, publique-se e cumpra-se.

**ORLANDO MONIZ DIAS LIMA**  
Respondendo pelo Expediente

**REQUERIMENTOS DESPACHADOS**

6046, Alcides da Silva.  
*Indefirido. Os motivos alegados não justificam a pretensão do requerente.*

6042, Julio Frago de Albuquerque.  
*Arquive-se, em face da informação da Secretaria.*

5874, Jarbas Rosa.  
*Arquive-se.*

5953, Luiz Janusse Sobrinho.  
*Como requer, nos termos da informação da D. de Obras.*

5702, Diogo Munhoz.  
*Cobre-se de acordo com o talão de pagamento feito ao Estado.*

5737, Antonio Meira de Sousa.  
*Regularize, preliminarmente, a situação do predio nesta Prefeitura.*

5819, Saporito & Mandarin.  
*Indefirido. Em face do art. 10 da Lei Tributaria, os estabelecimentos comerciais só poderão iniciar o seu funcionamento depois de pagos os impostos devidos. A circunstancia de haver sido requerida a cobrança da licença não justifica o inicio do funcionamento do negocio.*

5605, Gastão Nogueira da Costa; 5989, Rubem Fortunato de Oliveira; 6062, Agnaldo Pitombo; 4177, Evaristo Lobato; 6053, José Pinto Barbosa; 6041, Granja Santa Cecilia; 6073, Valdemar Nogueira Verneck; 6108, Julio Brito.  
*Como requer.*

5896, José Emilio Martins; 5940, Manuel Luiz de Oliveira; 5914, Manuel de Oliveira Vargas.  
*Certifique-se o que constar.*

5487, Trazibulo Prisco Ferreira; 5899, Joaquim Mariano de Oliveira; 5934 e 5935, Antonio Marques; 5859, Osmar Felix Mata; 5851, Abilio Augusto Dias; 5956, José da Costa; 5860, Melchades José Coelho da Rocha; 5961, Eugenio Perrota; 5852, Elza Silvestre Barbosa; 5883, Valdemiro Joaquim Pereira; 5891, Maria Salomão; 5881, Monteiro & Coutinho.  
*Satisfaça a exigencia da D. de Fazenda.*

5617, Josina Teixeira Paula; 5618, Basilio Elisio; 5616, Primo Ferreira de Sousa; 5857, Cordeiro & Irmão.  
*Como requer, em face das informações.*

5534, Imobiliaria S. Luiz S. A.; 5303, Jair Viana; 5853, Maria de Lourdes Ferreira Neves; 5941, Luiz Gustavo Girard; 5786, Maria Monteiro de Araujo; 5668, Francisco Nunes da Fonseca; 5262, Orlando Lopes Bastos; 4452, Valadares Fernandes & Cia. Ltda.; 5825, Izalia Balthar; 5814, Gabriel Soares; 5784, An-

tonio de Oliveira Gomes Guerra; 5984, Nicolau Cobelas Ferreira; 5921, Antonio José Bittencourt; 5760, Luiz Janusse Sobrinho; 5876, Joaquim de Abreu Salgado; 5856, Servulo de Sousa; 5872, Leonete Carreiro do Amaral; 5763, Maria de Lourdes Pio Pereira; 5691, Antonio Antunes; 5902, G. Argenta & Irmão Lida.; 5699, Antonio da Silva Barros; 5850, Henrique Denenberg; 5949, Mariana Henrique da Luz; 5816, José do Rego; 5803, Claudio Nogueira D'Avila; 5827, Antonio de Sousa Pinto; 5732, Paulino Ferreira.  
*Como requer, de acôrdo com as informações.*

**Caxias**

1490, José Alves da Silva e outro.  
*Proceda, nos termos do parecer da D. de Obras.*

1359, Coelho & Abrunhosa; 1597, Joaquim Ferreira Neto; 1538, Alice Gabriel; 1562, Braz Guimarães Machado; 1523, Jermerson de Albuquerque Maranhão.  
*Como requer, de acôrdo com as informações.*

1644, Aurora Rodrigues da Silva.  
*Certifique-se o que constar.*

1596, Serafim de Almeida Miranda; 1469, Raul Rodrigues Mendes; 1533, Ueber & Cia.  
*Satisfaça a exigencia da D. de Obras.*

1509, José Nogueira de Melo; 1524, Manuel Canto de Oliveira; 1529, João Batista de Carvalho Santa Rita.  
*Como requer, de acôrdo com as informações.*

**Vila Meriti**

1763, Cia. Imobiliaria.  
*Indefirido, em face do parecer do dr. Procurador.*

1901, Maria de Lourdes Pamplona de Menezes; 1934, José de Matos.  
*Como requer.*

1910, Firmino Fernandes de Sousa.  
*Regularize a situação do predio nesta Prefeitura.*

1895, Jacinto de Andrade.  
*Certifique-se que o predio foi construido sem licença da Prefeitura.*

1809, Marciano Mendes Crespo; 1909, Antonio Ferreira de Melo; 1846, Rubens Ramalho; 1904, João de Almeida; 1884, Rosa Aurea de Almeida.  
*Como requer, de acôrdo com as informações.*

1914, Paulina Angelique Burcey.  
*Satisfaça a exigencia da D. de Obras.*

1933, Olivio Alves de Freitas.  
*Certifique-se o que constar.*

1900, José Barroso de Miranda.  
*Indefirido, em face da informação.*

6063, Francisco Rafael de Castro Torres.  
*Reduza a 50% a multa cujo cancelamento é pedido pelo requerente.*

3933, Manuel Luiz de Andrade.  
*Como requer, nos termos da informação da D. de Fazenda.*

5607, Francisco Machado.  
*Pague, preliminarmente, os impostos em debito.*

5917, Luiz Gonzaga de Albuquerque.  
*Aguarde oportunidade.*

5675, Jorge Borghi.  
*Como requer, nos termos das informações.*

5641, Antonio Gomes Ribeiro; 5997, Aurelio Moraes e Celso Pereira.  
*Satisfaça a exigencia da D. de Obras.*

5999, Aurelio Moraes; 5915, Paulino Joaquim dos Santos; 6023, José Macedo de Araujo.  
*Certifique-se o que constar.*

Registro de imóveis  
Cartório da 1ª Circunsc.  
crição.  
de intimação, com o prazo  
para dias, na forma ab  
Pelo presente edital, c  
para de trinta dias, faço  
nos compromissários-con  
doras abaixo relacionados,  
desto ao que me foi req  
para Administradora Im  
do Rio S. A., como man  
de d. Antonio de Castelo  
e sua mulher do dr.  
tórios Marcados, para  
ficar intimação, para  
cartorio, e para em  
to das prestações, a  
sob pena de cancelam  
respectiveis contratos,  
respectiveis lotes ns  
José Calado, lotes ns  
da quadra 11, em ar  
13 prestações, na im  
de 1:170800; 2.) - J  
go Torres, lotes ns  
da quadra 4, em ar  
prestações, na impo  
1:150800; - 3.) - J  
ira, lote n. 4, da qu  
em atraso com 15 p  
na importancia de 31  
4.) - Jurandir  
Garcia, lotes ns. 1  
quadra 1, com ar  
prestações, na imp  
1:656800; - 5.) -  
Santos Calado, lot  
da quadra 11, em  
9 prestações, na  
de 540800; 6.) -  
lho Sampaio, lote n  
dra 1, em atraso co  
tações, na impo  
206800; 7.) - El  
lote 3 da quadra 1,  
com 14 prestações,  
tancia de 330800; 8  
muda Silveira Bes  
10, 13 e 20, da quad  
atrazo com 16 prest  
importancia de 1:2008  
Valdemar da Silva  
21 da quadra 6, em  
17 prestações, na in  
de 425800; 10) - M  
sa, lote 16 da quad  
atrazo com 17 prest  
importancia de 425800  
Manuel Gomes Saa  
44 e 45 da quadra 5,  
com 7 prestações, na  
cia de 350800; 12)  
Abreu, lote 13 da  
12 em atraso com  
ples na importancia d  
13, 13 e 14 da quad  
atrazo com 13 prest  
importancia de 9758  
Orlando Rocha, lote 7  
dra 12, em atraso co  
lotes, na importancia  
325000; 15) - Valde  
rto, lote 3 da quadra



# EDITAIS

DA COMARCA DE NOVA IGUASSÚ

**Registro de imóveis**

Cartório da 1ª Circunscrição.

De intimação, com o prazo de trinta dias, na forma abaixo

Pelo presente edital, com o prazo de trinta dias, faço saber aos compromissários-compradores abaixo relacionados, atendendo ao que me foi requerido pela Administradora Imobiliária Rio S. A., como mandatária de d. Antonio de Castelo Branco, e sua mulher e do dr. Temístocles Marcondes Ferreira, que ficam intimados, para, neste cartório, efetuarem o pagamento das prestações atrasadas, sob pena de cancelamento dos respectivos contratos: — 1.) — José Calado, lotes ns. 4, 6 e 8 da quadra 11, em atraso com 13 prestações, na importância de 1.170\$000; 2.) — José do Rego Torres, lotes ns. 12 e 17 da quadra 4, em atraso com 23 prestações, na importância de 1.150\$000; — 3.) — Vitor Duetra, lote n. 4, da quadra 13, em atraso com 15 prestações, na importância de 375\$000; — 4.) — Jurandir Fernandes Garcia, lotes ns. 1 e 40, da quadra 1, com atraso de 21 prestações, na importância de 1.050\$000; — 5.) — Manuel dos Santos Calado, lotes ns. 2 e 3, da quadra 11, em atraso com 9 prestações, na importância de 540\$000; 6.) — Gerson Coelho Sampaio, lote n. 9, da quadra 1, em atraso com 12 prestações, na importância de 270\$000; 7.) — Elvira Lobo, lote 5 da quadra 1, em atraso com 14 prestações, na importância de 350\$000; 8.) — Ivanoska Silveira Besler, lotes 16, 18 e 20, da quadra 6, em atraso com 16 prestações, na importância de 1.200\$000; 9.) — Valdemar da Silva Reis, lote 21 da quadra 6, em atraso com 17 prestações, na importância de 425\$000; 10.) — Messias Lessa, lote 16 da quadra 12, em atraso com 17 prestações, na importância de 425\$000; 11.) — Manuel Gomes Soares, lotes 44 e 45 da quadra 5, em atraso com 7 prestações, na importância de 350\$000; 12.) — Luzia Abrantes, lote 13 da quadra 12, em atraso com 14 prestações, na importância de 350\$000; 13.) — Antonio Gomes, lotes 12, 13 e 14 da quadra 10, em atraso com 13 prestações, na importância de 975\$000; 14.) — Orlando Rocha, lote 7 da quadra 12, em atraso com 13 prestações, na importância de 325\$000; 15.) — Valdir Figueiredo, lote 8 da quadra 12, em

atraso com 17 prestações, na importância de 425\$000; 16.) — Luiz Matias Cardoso, lotes 22 e 24 da quadra 12, em atraso com 17 prestações, na importância de 850\$000; 17.) — Anibal Francisco Henriques, lote 17 da quadra 13, em atraso com 14 prestações, na importância de 350\$000; 18.) — Guspar Martins Gonçalves, lotes 11 e 12 da quadra 13, em atraso com 14 prestações, na importância de 350\$000; 19.) — Maria da Conceição, lote 20 da quadra 11, em atraso com 12 prestações, na importância de 300\$000; 20.) — Matias José Porto, lote 13 da quadra 13, em atraso com 11 prestações, na importância de 275\$000; 21.) — Antonia Lopes Coelho, lote 15 da quadra 12, em atraso com 14 prestações, na importância de 600\$000; 22.) — José Jovelovich, lotes 17 e 19 da quadra 6, em atraso com 13 prestações, na importância de 650\$000; 24.) — Aurelio Rodrigues Benifacio, lotes 22 e 23, da quadra 2, em atraso com 13 prestações, na importância de 650\$000; 25.) — Ricardo Garcia Nogueira, lotes 34 e 35 da quadra 11, em atraso com 14 prestações, na importância de 700\$000; 26.) — José Claudio do Santos, lote 39 da quadra 11, em atraso com 11 prestações, na importância de 275\$000. Todos os terrenos supra declarados são situados na Vila São Luiz, em Caioabal, primeiro distrito deste município, e foram prometidos vender aos titulares supra referidos que são de residências desconhecidas. Ficam, pois, ditos compromissários intimados a comparecer dentro do prazo declarado afim de satisfazerem os pagamentos reclamados, acrescidos das custas de intimação, sob pena de cancelamento dos respectivos contratos, depois de constituídos em mora, nos termos da lei. Para constar fiz o presente e outros de igual teor, para afixação e publicações nos precisos termos da lei. Dado e passado nesta cidade de Nova Iguaçu, aos vinte e seis dias do mês de novembro do ano de mil novecentos e quarenta e um. Eu, Henrique Duque Estrada Meyer, oficial da 1ª Circunscrição do registro de imóveis, o subscrevo e assino. Henrique Duque Estrada Meyer.

1-2

De praça, com o prazo de vinte dias, na forma abaixo

O Doutor Alberto Jeremias da Silveira Menezes, Juiz Substituto temporario da Vara Cível da Comarca de Nova Iguaçu, Estado do Rio de Janeiro, etc.

Faz saber aos interessados que, às 14 horas do dia vinte e tres (23) do proximo mês de dezembro, na sala das audiências do edificio do Forum desta Cidade o porteiro dos auditórios venderá em praça os seguintes bens que, por Antonio de Almeida Marques, em processo executivo, foram penhorados ao espólio de Sizinio Alves Pereira: — dois lotes de terrenos situados na rua Otaciano, dentro do perímetro urbano de Nilópolis, 7º Distrito deste Município, de numeros trinta (30) e trinta e dois (32), medindo cada um doze metros e cinquenta centímetros de frente, igual largura na linha dos fundos, por cinquenta metros de extensão da frente aos fundos e de ambos os lados, ou sejam, na totalidade, mil e duzentos e cinquenta metros quadrados; um predio edificado no referido terreno de pedra, cal e tijolos, coberto com telhas do tipo francês, dividido em duas salas, tres quartos e cozinha, cimentados e sem forros, confinando pelo lado direito e pelos fundos com terrenos de propriedade do espólio, do qual

é inventariante Antonia Xavier de Sousa Pereira, e pelo lado esquerdo com a propriedade de Manuel Mota. O predio e o terreno respectivo tomaram agora, em virtude de revisão a que procedeu a Prefeitura, o numero 529 e está compreendido entre os imóveis numeros 513 e 563. Os lotes de terrenos aqui referidos foram adquiridos pelo finado por compra feita a Otavio Ribeiro de Faria Braga conforme os termos da escritura lavrada nas notas do tabelião do 1º Ofício desta cidade, em 19 de agosto de 1929, transcrita no cartório do 2º Ofício, no livro 3 Y sob n. 1559. Todo o conjunto da propriedade foi avaliado em dez contos de réis (10.000\$000), sendo oito contos de réis (8.000\$000) pelo lote numero 32 e pela casa nele construída, que tem o n. 529 e dois contos de réis (2.000\$000) pelo lote n. 30. Quem quiser arrematar os ditos bens deverá comparecer no dia, hora e local supra declarados, que o porteiro entregará o ramo da

**Dr. Orlando Moniz Dias Lima**  
ADVOGADO  
Res.: Alfredo Soares, 123-Tel. 250

arrematação a quem mais oferecer acima da avaliação. Para constar fiz este e outros de igual teor para afixação e publicação nos termos do art. 964 e seus §§ do Cod. de Proc. Nacional. Dado e passado nesta Cidade de Nova Iguaçu, aos vinte e dois dias do mês de novembro de mil novecentos e quarenta e um. Eu, Asdrubal Braga, Substituto, o datilografei e subscrevo.

(as.) Alberto Jeremias da Silveira Menezes.

**Associação de Caridade Hospital de Iguaçu**  
**EDITAL**

De ordem do sr. Presidente são convidados todos os socios para uma reunião de Assembleia Geral Extraordinaria, a ser realizada ás 20 horas do dia 19 do corrente, no edificio da Associação de Caridade Hospital de Iguaçu, afim de aprovar a redação final dos novos Estatutos e proceder á eleição dos mordomos que terão de dirigir os destinos da Associação no proximo ano.

Nova Iguaçu, 2—XII—941  
J. B. Chagas — 1º Secretario

## Ildefonso Neiva

(Sucessor de José Macedo de Araujo)  
**Peças e acessórios em geral para automoveis**  
**Oficina mecanica**  
**Moderno aparelhamento para solda a oxigenio**

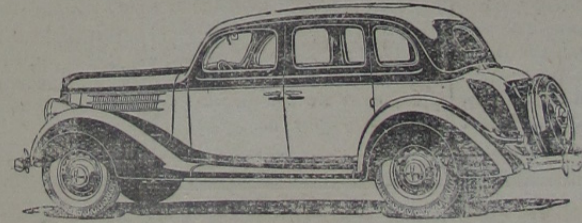

**POSTO DE LUBRIFICAÇÃO**  
Cargas e reformas de acumuladores - Rolamentos em geral  
**AUTO SOCORRO DIA E NOITE**  
Secção de Acessorios : Tel. 244 - Oficina : Tel. 261  
Rua Marechal Floriano, 1694 - Nova Iguaçu - E. do Rio

**DR. EGAS MONIZ**  
Assistente do Hospital Pró Matre  
Especialista em molestias de senhoras, e partos  
Consultas : segundas, quartas e sextas-feiras, das 16 ás 18 horas.  
Rua Marechal Floriano, 1950-sob.  
Telefone, 132

**MUNICIPAL IGUASSÚ**

1490, José Alves da Silva e outro. Proceda, nos termos do parecer da D. de Obras.

1399, Coelho & Abrunhos; 1397, Joaquim Ferreira; Alice Gabriel; 1362, Braz Guimarães Machado; 1321, On de Albuquerque Maranhão. Como requer, de acordo com as informações.

1644, Aurora Rodrigues da Silva. Certifique-se o que constar.

1596, Serafim de Almeida Miranda; 1493, Raul Mendes; 1533, Ueber & Cia. Satisfaca a exigencia da D. de Obras.

1509, José Nogueira de Melo; 1524, Manoel Pereira; 1529, João Batista de Carvalho Santa Rita. Como requer, de acordo com as informações.

**Vila Meriti**

1763, Cia. Imobiliaria. Indefrido, em face do parecer do dr. Presidente.

1901, Maria de Lourdes Pamplona de Mattos de Matos. Como requer.

1910, Firmino Fernandes de Sousa. Regularize a situação do predio nesta Prefeitura.

1895, Jacinto de Andrade. Certifique-se que o predio foi construido nos termos da Prefeitura.

1809, Marciano Mendes Crespo; 1908, Antonio de Melo; 1846, Rubens Ramalho; 1904, João de Almeida Rosa Aurea de Almeida. Como requer, de acordo com as informações.

1914, Paulina Angelique Borczyk. Satisfaca a exigencia da D. de Obras.

1933, Olivio Alves de Freitas. Certifique-se o que constar.

1900, José Barroso de Miranda. Indefrido, em face da informaçao.

6063, Francisco Rafael de Castro Torres. Reduzo a 50%, a multa cujo cancelamento requerido.

3933, Manuel Luiz de Andrade. Como requer, nos termos da informaçao da D. de Obras.

5607, Francisco Machado. Pague, preliminarmente, os impostos em dívida.

5917, Luiz Gonzaga de Albuquerque. Aguarde a oportunidade.

5675, Jorge Borghi. Como requer, nos termos das informaçoes.

5641, Antonio Gomes Ribeiro. Como requer, nos termos das informaçoes da D. de Obras.

5641, Antonio Gomes Ribeiro. Satisfaca a exigencia da D. de Obras.

5628, Aurelio Moraes. Satisfaca a exigencia da D. de Obras.

5623, José Macedo de Araujo. Certifique-se o que constar.



# CORREIO DA LAVOURA

ORGÃO INDEPENDENTE

Fundador: SILVINO DE AZEREDO

ANO XXV

NOVA IGUASSÚ (Estado do Rio), DOMINGO, 14 DE DEZEMBRO DE 1941

N. 1.291

## SECCÃO AGRICOLA

### As melhores mudas

A pratica moderna nos ensina que as melhores mudas são as que se compram com as raízes lavadas e despidas inteiramente de folhas.

Ao leigo este tipo de muda desagrada habitualmente, pelo aspecto que ela apresenta e pela impressão que causa de ser um tronco sem vida e, portanto, incapaz de tornar-se uma bela arvore e, muito menos, uma arvore de boa produção.

Entretanto, tudo isto nada mais é senão méra impressão, porque as mudas deste tipo apresentam grandes vantagens sobre as que obtêm com folhas e o classico torrão de terra. Assim é que, as primeiras permitem verificar o estado de perfeição das raízes, de modo a que se rejeite qualquer uma portadora de defeito que sacrifique o vigor ou a produtividade da planta; nas outras, com a raiz na terra, nada se vê.

A segunda vantagem é que as primeiras mudas de que falamos, garantem a sua isenção de molestias, quando as outras, cheias de folhas e raízes, difficilmente são inteiramente isentas de doença.

A terceira vantagem das mudas de raízes lavadas é a certeza de que elas não trazem tiririca, o que não acontece com as outras, que são, em geral, as maiores disseminadoras desta praga.

A quarta vantagem das mudas que preconizamos é

o fato da póda violenta obrigar a planta a uma brotação mais intensa o que só lhe traz beneficios.

A quinta vantagem é que elas se tornam mais economicas, porque pesam menos e ocupam menos espaço, o que redundará em barateamento de transporte.

Todas estas vantagens serão auferidas, se ao plantá-las o agricultor cercá-las de certos e pequenos cuidados. Estes se resumem em:

1º — Rega abundante, pelo menos, com 50 litros d'agua em cada uma;

2º — Espalhar bem as raízes; nunca deixando-as emboladas dentro da cova;

3º — Realizar a plantação logo que as retirar do caixote, evitando que o sol castigue as raízes;

4º — Cobrir as raízes com terra bem fina, porém sem o esterco, que deve ser depositado, bem curtido, no fundo da cova.

Vemos, assim, que pouco trabalho se dispense com estes cuidados, mas que em compensação nos trazem acentuadas vantagens. Portanto, conclue-se que a atenção maior que se deve dispensar às mudas de raízes lavadas fica fartamente remunerada pelos grandes beneficios. Nunca se deve esquecer que uma arvore mal plantada é, incontestavelmente, uma arvore sacrificada, quer no seu desenvolvimento, quer na sua pro-

### A UTILIDADE DA ANALISE DAS TERRAS

Não raro ha casos de insucesso em agricultura, por ignorarem os lavradores as qualidades reais de suas terras. Esse desconhecimento desaparecerá uma vez que o lavrador mande ao Instituto Agronomico de Campinas, afim de serem convenientemente analisadas, amostras de terras de diferentes pontos de sua propriedade onde deseja fazer culturas. Essas analises levam ao lavrador o conhecimento exato do valor de suas terras, mostrando-lhe qual o correctivo ou adubação de que carecem e, ao mesmo tempo quais as culturas que nelas devem plantar, para ter resultado.

Ha solos que, ainda que possuam todos os elementos nutritivos de que carecem as plantas para sua vida normal, aparentam, todavia, pobreza de tais elementos. Esse fato se dá quando o sólo é excessivamente acido ou alcalino. Num e outro caso a planta sente sempre dificuldade em absorver os elementos nutritivos contidos no sólo, em virtude de ser impróprio o meio para que essa absorção se opere.

### NÃO existe grande fortuna comercial sem campanhas de publicidade.

De qualquer forma se deve plantar com atenção; portanto, elas por elas, preferível a que rende mais e esta é incontestavelmente a de raízes lavadas e despida de folhas.

### Cultura do amendoim

RIO (I. A.) — O amendoim é uma planta das mais rendosas do ponto de vista economico devido ás suas inúmeras applicações industriais. Sua cultura, largamente praticada no país, oferece maiores possibilidades nos terrenos arenosos e salico-argilosos, que contenham os elementos calcareos indispensaveis á sua produção. O óleo de amendoim é um ótimo sucedaneo do óleo de oliva e de amendoim doce, sendo, tambem, para a fabricação de margarina e sabão. Desde 1919 os Estados Unidos consomem grandes quantidades de manteiga de amendoim e a Holanda costuma aprimorar o sabor dos seus queijos com a adição de manteiga de amendoim. O emprego da torta de amendoim na ração do gado acarreta a produção de grande quantidade de albumina que serve para fortalecer-lo.

TODO o individuo que deixa de contribuir para a manutenção e prosperidade da folha local, comete grande atentado contra o progresso social de seu meio e dificulta o gôso dos beneficios que a imprensa prodigalisa no desmerecimento de seu nobre sacerdocio.

### ELIXIR DE NOGUEIRA

O remedio que tem depurado o sangue de tres gerações! Emorgado com exito nas:



- Feridas
- Ecemas
- Úlceras
- Manchas
- Dorlhros
- Espinhos
- Rheumatismo
- Escrophulas
- syphiliticas

SEMPRE O MESMO... SEMPRE O MELHOR... ELIXIR DE NOGUEIRA Grande Depurativo do Sangue

**MOMKOPATNIA**  
prefira  
1858  1947  
**COELHO BARBOSA**  
ENCONTRADA EM TODAS AS PHARMACIAS E DROGARIAS DO BRASIL

AOS PREZADOS AMIGOS E FREGUEZES, A

## Alfaiataria GLOBO

A maior e melhor casa de Nova Iguassú, dispondo dos melhores artigos de Alfaiataria, Chapelaria, Camisaria e Perfumaria, agradece, penhorada, a preferencia com que a têm distinguido, desejando FELIZ NATAL e as melhores festas de entrada de ANO NOVO.

R. Marechal Floriano, 1968-Nova Iguassú-E. do Rio-Tel. 280 - Gomes & Santos Ltda.