

CORREIO DA LAVOURA

DIRETOR-GERENTE:
AVELINO DE AZEREDO

ÓRGÃO INDEPENDENTE — FUNDADO EM 22 DE MARÇO DE 1917

Fundador: Silvino de Azeredo

DIRETOR-SECRETÁRIO:
LUIZ DE AZEREDO

Red. e Oficinas: Rua Bernardino Melo, 2075 — Tel. 180

(Registado no Departamento de Imprensa e Propaganda (DIP))

Publica-se aos domingos

ANO XXV

Nova Iguaçu (Estado do Rio), Domingo, 9 de Novembro de 1941

N. 1.286

O NOSSO A LAPIS...

RUI

JOSÉ FIRMO

Comumente se diz que Rui Barbosa, apesar de sua extraordinária atividade, como juriconsulto, publicista, orador, jornalista, filólogo, pensador, está longe de ter deixado uma obra á altura de sua inteligência.

Os que assim pensam, atribuem o fato á paixão que ele tinha pelo debate politico, como se não fosse precisamente aí, ao calor dessas lutas, dentro de suas campanhas, que houvesse construído, para a posteridade, a maior parte do edificio estilístico e ideológico de sua existencia.

Rui tem de ser encarado como ele era: antes de tudo e sobretudo um agitador genial de idéias, um homem que passou, que consumiu toda uma grande vida, como um apóstolo, pregando uma especie de catecismo civico, doutrinando á mocidade das escolas e ensinando ás massas o amor á justiça e á liberdade.

O que ele escreveu, em defesa das conquistas mais belas dos homens, dos seus direitos, das suas necessidades, parece impossível ser obra de um só homem: dir-se-ia o esforço de uma geração.

Rui não foi, como Castro Alves, uma força bravia da natureza, uma temperada humana. Ele soube e pôde disciplinar o seu genio, educar a sua vontade, dominar os seus impetos. Sua imensa erudição revela o controle de si mesmo. Numa época em que os moços, seus contemporâneos, perdiam-se nas vadiagens líricas, dispersavam-se nas noitadas alegres, ele preferia ficar no gabinete, entregando á obra de sua propria lapidação.

O resultado dessa disciplina de vontade foi ter chegado á posição oracular que chegou. Tendo sido a maior figura da America, poderia ter sido, talvez, do mundo, se tivesse gravado o seu pensamento numa outra lingua, coisa que ele, se quisesse, poderia ter feito,

Colônias agrícolas

Silvino Silveira

O estabelecimento de colonias agrícolas, em todo o País, é um dos assuntos que despertam grande interesse aos trabalhadores rurais, aos pequenos lavradores e mesmo aos proprietários de grandes glebas de terras de cultura. Tem íntima ligação com o povoamento do nosso solo.

Translademos para esta dupla coluna, em linhas gerais, a sumula do decreto-lei 3.059, dispondo sobre a criação de colonias agrícolas nacionais.

O Governo Federal, em colaboração com os Governos Estaduais e Municipais e todos os órgãos de administração publica da União, segundo determina o art. 1º dessa lei, promoverá a fundação de colonias agrícolas em territorio nacional.

A região escolhida para esse fim, desde que possua águas d'agua, para a produção de energia hidro-elétrica, será a que melhores condições climáticas oferecer.

Organizado o plano geral de colonização, tendo em vista a criação de um futuro núcleo de civilização no interior do País, no projeto do mesmo e da sede de cada colonia, observar-se-ão as melhores regras urbanísticas e ter-se-ão em conta as belezas naturais da região e a proteção da sua flora e fauna.

Na sede de cada colonia serão fundadas escolas primarias para alfabetização de todas as crianças em idade escolar, assim como aprendizados agrícolas destinados a ministrar instrução rural adequada aos seus habitantes.

Esses aprendizados possuirão oficinas de ferreiro, de carpintaria, de correio, etc., onde os colonos e seus filhos farão estagios desses misteres necessários ao homem rural.

Uma vez aprovado pelos poderes administrativos o plano geral de colonização e executados os respectivos trabalhos de adaptação, organizar-se-á a relação dos candidatos aos lotes, dando-se preferéncia para a ocupação destes aos elementos do lugar e dentre estes aos possuidores de prole numerosa, assim considerados os chefes de familia que tenham, no minimo, cinco filhos menores sob a sua dependencia.

A área de terras destinadas á colonização será dividida em lotes — urbanos e rurais.

Aqueles, situados na sede da colonia, destinados a formar a futura povoação e localizados de modo a terem as suas frentes voltadas para ruas e praças, serão concedidos gratuitamente ou vendidos mediante condições estabelecidas para cada colonia, depois de submetidos á aprovação do Presidente da Republica.

Estes, destinados á lavoura e á criação em geral, serão concedidos a cidadãos brasileiros, maiores de 18 anos, que não forem proprietários rurais e de modestas condições de subsistencia, desde que revelem aptidão para os trabalhos da agricultura e se comprometam a residir no lote que lhes for concedido.

Em cada lote será construída uma casa de tipo mais conveniente á região, para a residencia do colono e sua familia.

Serão facultados aos colonos, depois de localizados, a titulo de estímulo: — a) trabalhos a salarios ou empreitadas em obras ou serviços da colonia, pelo menos durante o primeiro ano; b) — assisténcia médica, farmaceutica e serviços de enfermagem, desde a localização até a emancipação da colonia; c) — empréstimo de maquinas de instrumentos agrícolas e de animais de trabalho, também durante o primeiro ano de localização; d) — meios de transportes desde a estação ferroviaria, portos marítimos ou fluviais, até a sede da colonia.

Esse decreto-lei proíbe aos Estados e Municipios praticarem atos que importem na cobrança de impostos territoriais e taxas sobre os lotes, as culturas, os veículos destinados ao transporte dos colonos e produtos da colonia, assim como as instalações para o beneficiamento de produtos agro-pecuarios, área em que ela foi instalada esteja transferida para o domínio da União.

porque era um poliglota, numa assembléia onde estavam representadas, pelos seus valores maximos, as nações o que ele fez em Haia,

(Conclue na 3ª página)

: Tétano :

SAVINO GASPARINI

(Do Serviço Nacional de Educação Sanitária)

Apesar da propaganda que se tem feito sobre profilaxia das varias doenças que atormentam o homem, algumas persistem, desafiando o esforço continuado das autoridades sanitárias. É que não basta o conhecimento do seu modo de penetração no corpo humano, dos seus efeitos, dos meios de prevenção. É preciso que o publico esteja constantemente alerta e pratique sistematicamente a medida aconselhada em seu beneficio. O minimo desleixo, a displicéncia são, não raro, em certos casos, a causa do desastre, que aqui é a instalação do mal e consequentemente muitas vezes a morte da criatura descuidada.

É o caso do Tétano. Uma vez por outra os jornais noticiam o falecimento de individuos causado pelo tétano.

Em geral foi a falta de uma profilaxia que, de ha muito, está definitivamente reconhecida como absolutamente segura... mas não foi praticada. Convem relembrar, em linhas gerais, o aspecto da mesma para que todos fiquem prevenidos em tempo.

O tétano é doença infectuosa, aguda, produzida pelo Bacilo de Nicolaier, cujas toxinas, dotadas de grande afinidade com o sistema nervoso, chegam por via sanguinea, aos centros motores da medula e do cérebro determinando contrações violentas e dolorosas dos musculos.

Este perigoso germe é de facil desenvolvimento nas feridas supuradas. A's vezes, a sua entrada no organismo passa despercebida — é o tétano espontâneo. Houve, porém, uma lesão inicial da pele ou das mucosas. Via de regra a sua penetração foi pela ferida contaminada por terra, contendo excrementos de herbívoros. Terra de quintais, de jardins. Terra proxima a estrumeiras, aos estabulos, ás cocheiras.

É doença mais frequente nos homens que nas mulheres, naturalmente porque aqueles se expõem mais que estas. Ataca mais os jovens e as crianças que os adultos; sendo mais sensíveis as pessoas de cor. O periodo de incubação, em

geral, é de 8 a 10 dias. Começa com dores lancinantes, sensação de queimaduras, agulhadas, fisgadas perto da ferida. Em seguida vêm os trismos, as contrações musculares e exagero dos reflexos. A febre permanece em 38, subindo no estado preagônico a 43, 44 e 45, havendo entretanto casos sem febre.

Reconhece-se o mal pela rigidez inicial dos musculos da face denominados masséteres, propagando-se em seguida aos outros. Contraídos os musculos do riso, o doente apresenta o aspecto tragico do "riso sardonico". Sofre horrivelmente mas ri, riso forçado, impressionante, contra o qual nada pode fazer. Depois vem a rigidez da nuca e por fim dos musculos dorsais. Contraídos estes obrigam o doente ás atitudes mais extravagantes. Ora curvam-no violentamente para trás, ficando apoiado no leito com a nuca e os calcanhaves. Ora curvam-no para a frente, juntando pés com cabeça, mais raramente curvam-no para o lado. Estas contrações comprimm os órgãos internos acarretando dores insuportáveis.

O doente quer engulir, não pode. Quer respirar, não pode. Não pode urinar. Não pode evacuar. Só um narcótico é capaz de fazer relaxar aqueles musculos. As crises, ás vezes, se sucedem com pequenos intervalos, matando em poucos dias o doente.

A nossa produção de ferro guza

Anunciou o Departamento Nacional de Produção Mineral, que a produção brasileira de ferro guza atingiu, no primeiro semestre do ano corrente, 91.948 toneladas, no valor de 34.926 contos, contra 86.724 toneladas, no valor de 32.304 contos, em igual periodo de 1940.

DOENÇAS DO ESTOMAGO, FIGADO E INTESTINOS

SAL DE CARLSBAD

EFFERVESCENTE DE GIFFONI • ANTI-ACIDO • COLAGOGO • LAXATIVO

FRANCISCO GIFFONI & CIA. - RUA 1ª DE MARÇO, 17-RIO

LAR DE JESUS 10 DE NOVEMBRO

É hoje, a partir das dez horas, a grande festa das primeiras telhas do Lar de Jesus, a novel instituição de caridade, para amparo de infância e velhice necessitadas que se está construindo em Nova Iguassú.

A festa começará com uma prece proferida ao alto-falante por sua presidente, e com o hino nacional cantado, ao hasteamento da Bandeira, pelos alunos da "Escola João Batista", do Centro Espirita "Fé, Esperança e Caridade".

Depois, horas a dentro, até pela noite: divertimento, barraquinhas, brincadeiras de crianças, música de filarmônica e orquestra, números de arte ao alto-falante, teatro, muitas supresas, muita alegria espiritualizada.

Ide, leitor amigo, testemunhar «de visu», além das horas alegres que passareis, o que é uma grande obra cristã, ideada por corações femininos e executada por mãos de mulher espiritualizada, para bem servir aos necessitados sem indagar-se-lhes da cor, e nacionalidade, e raça, e credo religioso.

Casa Santa Rita

Ontem, inaugurou-se nesta cidade, à rua Marechal Floriano, 2166, a Casa Santa Rita (Fazendas e Armário), de propriedade do sr. Luiz Jamusse, antigo negociante nesta praça.

No seu novo estabelecimento o sr. Luiz Jamusse espera continuar a merecer a preferência dos seus antigos fregueses.

DESPEDIDA

Na impossibilidade de despedir-me pessoalmente dos bons amigos e conhecidos, devido ao meu estado de saúde seriamente combalido, faço-o por meio do brilhante órgão CORREIO DA LAVOURA, cujos donos sempre me cumularam de atenções e sincera amizade.

Caso os meus insignificantes préstimos tenham algum valor, em troca dos inumeros recibos no saudoso torrão, estará à disposição de quem precisar no Engenho Novo, Rua General Bellegarde, 82, Tel. 29 0492, o

LUIGI MARIA SMIDO

VIDA SOCIAL

A dulcíssima colmeia luminosa

Os teus olhos têm cor indefinida: lembram dias sem sol e noites de luar...

Mas iluminam tanto o nosso amor, que a minha vida é esplendido arrebolo — para eu sonhar!

Envolve-me, fremente, nos teus olhos, querida! (Teus olhos: colmeia desejada) A minha boca, sequiosa e ardente, é a abelha escolhida e apaixonada!

João Guimarães

DATAS INTIMAS

Fizeram anos neste mês:
— 7, sta. Irene Batista Leitão;
— 8, sta. Zita de Almeida.
— Hoje passa o aniversário natalício da prof.^a Altair de Andrade.

Cine Verde

Hoje — Deanna Durbin, no drama: «Parada da Primavera»; a continuação do filme em série: «Aranha negra», a comédia: «Cachorro da sorte», com Carlitos; e um Jornal Nacional.

Amanhã e terça-feira — Fred Mac Murray, no drama: «Figuras do mesmo naipe»; Jornais Fox e Nacional.

Quarta e quinta-feira — Ken Murray, no drama: «Rapto de estrelas»; o filme: «Na encruzilhada», com Tom Keene; e um Jornal Nacional.

DR. EGAS MONIZ

Assistente do Hospital Pró Matre
Especialista em molestias de senhoras, e partos
Consultas: segundas, quartas e sextas-feiras, das 16 às 18 horas.

Rua Marechal Floriano, 1950-sob.
Telefone, 132

Como será comemorada, nesta cidade, a passagem do aniversário do regime instituído em 1937

No Município de Nova Iguassú serão realizadas amanhã, em comemoração à passagem da data de 10 de Novembro, varias sessões cívicas, além de inaugurações de melhoramentos publicos e desfile de escolas.

EM NOVA IGUASSÚ

A's 10 hs. — Desfile das escolas estaduais, municipais e particulares.

A's 11 hs. — Inauguração, no edificio das Oficinas e Garage, do retrato do Interventor Federal neste Estado, presidida pelo prefeito, dr. Ricardo Xavier da Silveira.

A's 11.30 hs. — Inauguração do pateo do edificio das Oficinas e Garage, e de um monumento artistico com a effigie, em bronze, do dr. Ricardo Xavier da Silveira.

A's 12 hs. — Inauguração da nova estrada do Carro Quebrado.

A's 20 hs. — Sessão solene convocada extraordinariamente pela Associação Rural e Sindicato dos Comerciantes de Nova Iguassú.

EM NILOPOLIS

A's 17 hs. — Concentração cívica na Praça Paulo de Frontin e desfile da E. I. M. 400, tropas de escoteiros e escolas.

A's 18 hs. — Inauguração, na sede da Associação Cultural Nilopolitana, do retrato do Presidente Getulio Vargas, presidida pelo dr. Nelson Machado, delegado regional.

A's 19 hs. — Abertura do 1º Congresso de Brasilidade, na sede da A. C. N., sob a presidencia do sr. Prefeito Municipal.

A's 20 hs. — Conferencia do dr. Francisco Xavier Cardoso, na sede da A. C. N., sobre o tema: "Unidade Patriótica", seguindo-se uma Hora de Arte e baile.

EM CAXIAS

A's 14 hs. — Inauguração do Parque Infantil da Escola Alberto Torres, pelo dr. Ricardo Xavier da Silveira.

FESTAS

O E. C. Iguassú, iniciando as festas sociais comemorativas do seu 29º aniversário de fundação, fará realizar, hoje, uma dominigieira dançante. No proximo dia 13, ás 20 horas, o seu Departamento Feminino promoverá uma Hora de Arte. E no dia 15, sábado, haverá o grande baile de aniversário do clube, entregando-se nessa ocasião, ao sr. Arí Barroso, o titulo de Socio Honorario.

Ginásio Pedro II (MORRO AGUDO)

Este ginásio realizará, hoje, das 8.30 às 10 horas, os exames deste ano letivo, os quais estão a cargo da comissão examinadora composta dos profs. Fidelis Pinto de Almeida, José Lobo de Medeiros e Edni Assunção, todos professores do D. Federal.

Os referidos exames serão realizados na sede do Departamento "Francisco Ribeiro".

O 15 de novembro no Ginásio Leopoldo

Como todos os anos, o Ginásio Leopoldo festejará, no proximo dia 15, a data historica da proclamação da Republica e o encerramento dos trabalhos da Liga Pró Educação e Bondade. O programa já elaborado consta de um desfile cívico, distribuição de roupas, brinquedos, bolos, e pães ás crianças pobres, e de uma sessão cívico-solene, e provas esportivas.

MAIS UM RECITAL DO VIOLONCELISTA EURICO COSTA

A's 21 horas do proximo dia 14 do atual, no Salão Leopoldo Miguez da Escola Nacional de Musica, o aplaudido violoncelista fluminense, prof. Eurico A. Costa, vai realizar o seu 17º Recital, em continuação à série iniciada em 1924, no interesse de divulgar o violoncelo através de sua valiosa literatura.

O illustre catedrático da E. N. M. executará, no seu Recital de sexta-feira, peças de J. S. Bach, Mattheson, Gemiani, Sammartini, Schumann e Daniel Van Goens.

A piano, a sra. prof. Eurico Costa.

Associação Rural do Município de Nova Iguassú

Em comemoração ao aniversário do Estado Novo, a Associação Rural do Município de Nova Iguassú, juntamente com o Sindicato dos Comerciantes desta cidade e das Cooperativas Citricolas do Município, realizará uma sessão solene, na sede social, à rua Marechal Floriano, 2071, nesta cidade, ás 20 horas do dia 10 do corrente, tendo sido convidado para presidir esse ato o exmo. sr. dr. Ricardo Xavier da Silveira, dd. Prefeito do Município.

A premencia de tempo não nos permitindo fazer os convites individuais aos associados dessas entidades e suas exmas. familias para assistirem a esse ato cívico, o fazemos por meio deste aviso.

Nova Iguassú, 7 de novembro de 1941.

Sebastião Herculano de Matos — Presidente da Associação Rural.

Antonio Pinheiro Guimarães Victory — Presidente do Sindicato dos Comerciantes de Nova Iguassú.

IMPALUDISMO!

● A "moleza" que o amigo sente, não é preguiça: é apenas um sintoma da doença que o aflige.

● Volta a ser ativo, cheio de saúde e força, tomando o verdadeiro remédio dos impaludados e tônico geral:

PALUTONICO

PRODUTO DO LABORATÓRIO MELKA E SEMPRE EFICAZ



Uma postura feminina

Para que a gentil letícia obtenha o que se chama "uma postura perfeita" é necessário que observe estas seis regras:

- 1º — Erguer o busto, projetando-o para fora, e mantendo sempre a coluna vertebral perfeita.
- 2º — Contrair o abdômen para dentro.
- 3º — Conservar o peso do corpo bem reto, até sentir que a parte posterior se estira.
- 4º — Manter os ombros para trás e para baixo, com naturalidade.
- 5º — Repartir entre as duas pernas o peso do corpo.
- 6º — Manter os joelhos bem retos, sem envergelá-los para a frente.

Mascara de leite

Cozinhe duas colheres de aveia no leite, até obter uma mascara espessa. Junte duas colheres de agua de rosas. Limpe cuidadosamente o rosto, e estenda a massa sobre a pele, conservando-a durante uma hora. Um pedaço de gaze muito fina ajudará a manter a massa no lugar.

Marinho

DESPACHANTE OFICIAL DA SEGURANÇA PUBLICA (7º Regimento)

Exo. — Rua dr. Getulio Vargas

Nova Iguassú

COLUNA FEMININA

Uma postura perfeita

MARIA CRISTINA

Para que a gentil leitora obtenha o que se chama "uma postura perfeita" é necessario que observe estas seis regras:

1º - Erguer o busto, projetando-o para fóra, mantendo sempre a coluna vertebral perfeitamente reta.

2º - Contrair o abdômen para dentro.

3º - Conservar o pescoço bem reto, até sentir que a parte posterior se estira.

4º - Manter os ombros para trás e para baixo, com naturalidade.

5º - Repartir entre as duas pernas o peso do corpo.

6º - Manter os joelhos bem retos, sem envergar-los para a frente.

Mascara de leite

Cozinhe duas colheres de aveia no leite, até obter uma mascara espessa. Junte duas colheres de agua de rosas. Limpe cuidadosamente o rosto, e estenda a massa sobre a pele, conservando-a durante uma hora. Um pedaço de gaze muito fina ajudará a manter a massa no lugar.

A caspa espessa, rebelde, geralmente acompanhada de queda do cabelo, pôde muito bem ser combatida com o uso constante de Kin-Eon. Otima loção fortificante, que fixa muito bem a côr do cabelo, ao mesmo tempo que o robustece. A referida loção deve ser usada em

fricção, massagem diaria do couro cabeludo.

As manchas de café e chá nas flanelas brancas, tiram-se aplicando uma mistura de gema de ovo e glicerina, enxaguando-as em seguida.

Os objetos de couro presservam-se do môfo, esfregando de vez em quando com agua raz.

O tafetá parece ser o tecido de maior aceitação nesta temporada. Os vestidos de tarde mais encantadores e juvenis são confeccionados nessa fazenda, com o corpo largo e a saia formada por tiras enviezadas ou simplesmente franzidas junto ao corpo e com bastante largura.

A duração de visitas

As visitas sociais duram, no minimo, meia hora, e uma, no maximo. Podem prolongar ou abreviar à vontade, porém, levando em conta que, sendo muito curta, dará a impressão de que se cumpre um penoso dever, e, estendendo-se em excesso, pode causar má impressão. Por isso é prudente usarmos o meio termo.

O tato é fator exclusivo no assunto...

Não se esqueça de que a ginástica diaria é a base de sua saúde, de sua beleza e de sua mocidade. Tenha força de vontade para fazê-la diariamente com metodo e perseverança.

O nosso Rui

(Conclusão da 1ª página)

mais poderosas do mundo. Vimos o que ele fez na America, porque a sua voz, ultimamente, tinha uma ressonancia americana. Foi, talvez, a maior eloquencia do seu tempo e o homem que possuia, possivelmente, a mais alta soma de conhecimentos gerais de sua época.

Não ha nenhum exagero nisso, se considerarmos que os estrangeiros são sempre homens especializados e Rui, culturalmente, era um universalista. Sua obra caracteriza-se, não somente pelo seu aspecto profundo como pelo seu aspecto vario.

No Brasil, pelo menos, podemos dizer que nunca houve uma figura tão completa, uma organização tão extraordinariamente privilegiada, uma harmonia tão absoluta entre uma intelligencia e uma cultura, agindo com um admiravel equilibrio de forças. Por que razão, pois, dizer-se que Rui não deixou uma obra à altura de sua intelligencia? A

altura de sua intelligencia foi tudo que ele produziu, no jornalismo, na tribuna, na cathedra, na literatura, na historia e na propria ciencia, a ciencia de escrever bem.

Mandando editar a sua obra, em 50 volumes, o governo está de parabens. Nenhuma homenagem mais compativel à memoria de Rui.

Notas

A temperatura do corpo humano varia somente de um a dois graus, quer esteja na zona torrida quer em um dos polos.

Encontra-se no Brasil, a mina de ouro mais profunda do mundo; sua profundidade é superior a uma boa milha!

Existem botões, confeccionados de sangue, que são inquebráveis!

A papeira é enfermidade que ataca não somente o homem, mas, também, os animais, tanto selvagens como domesticos, aves e até mesmo os peixes!

Assim como os povos occidentais comem alface, nas saladas, os japoneses comem o crisantemo!

Farmácias de plantão

Farmácia Central - Rua Marechal Floriano, 2194. Telefone, 16.

COMPRA-SE um piano de segunda mão. Resposta para a rua Marechal Floriano, 2546.

FAZER publicidade custa dinheiro; não fazer custa muito mais.

CORREIO DA LAVOURA

ÓRGÃO INDEPENDENTE

Registrado, de acôrdo com o decreto federal n. 24.776, de 14 de julho de 1934, no Cartorio do 7º Officio de Notas.

Fundador: Silvino de Azeredo

Publica-se aos domingos

ASSINATURAS:

Table with 2 columns: Period and Price. Rows: Ano (15\$000), Semestre (8\$000), Trimestre (5\$000), Numero avulso (3\$000), Num. atrasado (4\$000)

ANUNCIOS

Table with 2 columns: Description and Price. Rows: Preço por centimetro (1ª pagina 2\$000, Páginas ímpares 1\$500, pares ou indeterminadas 1\$000)

Publicações a pedidos preço por linha: \$500 rs.

Para anuncios a longo prazo, descontos especiais.

Toda correspondencia sobre anuncios deve ser dirigida à gerencia deste jornal.

Rua Bernardino Melo, 2075 TELEFONE, 180 NOVA IGUASSU'-E. DO RIO

Dr. Alfredo Soares. Molestias de senhoras e crianças. Regime alimentar infantil. Consultorio: Av. Nilo Peçanha, 73. Segundas, quartas e sextas, das 14 às 16 horas.

Caixa Economica Federal do Estado do Rio. AGENCIAS DE NOVA IGUASSU E CAXIAS. Depositos populares desde 5\$000 até 20:000\$000 à taxa de 5% a. a. Depositos a prazo fixo. Depositos em Cheques, a partir de 500\$000. Depositos Cauccionados. - Depositos Especiais. Cadernetas Comuns - Condicional, Economia propria. Cadernetas - Para firma Comercial, Sociedade anonima e Sociedade civil. Hipotecas, Consignações e Empréstimos sobre Apolices. Avenida Nilo Peçanha, 65 - Tel. 114

Marinho Magalhães. DESPACHANTE OFICIAL DA SECRETARIA DE JUSTIÇA E SEGURANÇA PUBLICA (7ª Região Policial-N. Iguassú). Esc.: Rua dr. Getulio Vargas, 20-Tel. 316 Nova Iguassú-E. do Rio. Trata de todo serviço administrativo, desta repartição, como seja: carteira de identidade para nacionais e estrangeiros, folhas corridas, atestados de bons antecedentes, atestados de conduta e residencia para quaisquer fins, matriculas, inscrição para exame de motoristas, motociclistas, cocheiros e licença para toda classe de veiculos, substituição de carteira de motoristas e cocheiros, revalidação de carteira de estrangeiros e demais assuntos junto à policia.

MEMBRO... 15 de novembro... Leopoldo... Mais um recital do violoncelista Eurico Costa... Associação Rural do Município de Nova Iguassú... PALUDISMO!

O Filhos desistiu de disputar os 9 minutos restantes com o Independente

IGUASSÚ E MACKENZIE numa grande partida

O quadro carioca virá acompanhado de luzidia embaixada

Para iniciar as festividades comemorativas ao seu aniversário de fundação, o E. C. Iguassú fará realizar hoje, a primeira parte esportiva do seu grandioso programa social-esportivo, denominado "mês alvinegro", com diversos jogos amistosos. Na partida principal o Iguassú escolheu para seu adversário o forte quadro do Mackenzie. Conhecido como é o time carioca, um grande interesse já vem despertando nos fans, que não só desejam ver esses dois qua-

dro, ausentes algum tempo dos nossos gramados, como esperam um desfecho empolgante, visto possuírem bons conjuntos e craques de renome.

Damos abaixo o programa das competições esportivas:

A's 12 hs. — Iguassú x Brasil Industrial (juvenis).

A's 13.20 hs. — Mangueirinha x Iguassuano.

A's 14.10 — Combinado Concordia x Aimoré.

A's 15.50 hs. — E. C. Iguassú x Mackenzie E.C.

Realizando-se o jogo oficial, no ultimo mês, entre o Filhos de Iguassú e o Independente, em disputa do Campeonato do Municipio, foi o mesmo suspenso pelo juiz, quando faltavam 9 minutos para o seu termino, alegando falta de luz, tendo, então, a Comissão Técnica marcado para hoje, a realização dos 9 minutos restantes. Mas, por uma circunstancia qualquer, o alvinegro desistiu de disputar. Com essa decisão do Filhos de Iguassú, fica confirmado o escore de 2 x 1 a favor do Independente.

Esportes

Independente x Anchieta

Será realizado no proximo domingo o encontro entre o Independente e o Anchieta.

E. C. Iguassú

DEPARTAMENTO FEMININO Resoluções

A Diretoria, em sua reunião realizada no dia 13 de outubro de 1941, tomou as seguintes resoluções:

- a) — incluir como contribuintes, as stas. Ilse Reina Cristel Fanto e Neide Teixeira de Azevedo;
- b) — aprovar a Tabela do Campeonato Interno de Pingue Pongue, apresentada pelo diretor Ivo Berçot Garcia;
- c) — autorizar a Tesouraria a adquirir medalhas com que serão contemplados os dois primeiros times colocados no Torneio de Pingue-pongue;
- d) — foi expedida carteira social para a sta. Dulce Nogueira.

Resoluções do dia 3 do corrente:

- a) — incluir como contribuintes as stas. Rute Berçot de Matos e Alzile de Sá Bitencourt;
- b) — solicitar às associadas que tomaram parte no Torneio

Pingue-Pongue

TORNEIO INTERNO DO E. C. IGUASSÚ

Colocação dos concorrentes:

	P. P.
Ecuador	0
Venezuela	3
Perú	3
Brasil	6
Bolivia	8
Argentina	9
Paraguai	9
Chile	13

de Pingue-pongue, já terminado, que continuem frequentando assiduamente os treinos;

c) — inserir na ata um voto de louvor ao encarregado do Pingue-pongue, sr. Ivo Berçot Garcia, pelo seu brilhante desempenho no Torneio Interno de Pingue-pongue, levado a efeito dentro do Departamento.

Secretaria, novembro de 1941.

Dora Eulalia de Sousa
Secretaria

BANCO DO BRASIL

Praça 14 de Dezembro, 106 - NOVA IGUASSU - Estado do Rio
End. Tel.: "Satélite" - Telef.: 4 (Contadoria), 25 (Gerência) - Caixa do Correo, 3

TAXAS DE JUROS DE DEPÓSITOS:

EM CONTAS POPULARES

Com livro de cheques gratis e sem selos e caderneta — limite até 10.000\$000	4 %
Com cheques selado e limite até 50.000\$000	3 %

EM CONTAS COMERCIAIS

Com cheques selados e sem limite de quantia	2 %
---	-----

EM CONTAS A PRAZO FIXO

De 6 meses	4 %
De 12 meses	5 %
Com pagamento mensal de juros: (6 meses)	3 1/2 %
(12 meses)	4 1/2 %

EM CONTAS DE AVISO PRÉVIO

e 30 dias	3 1/2 %
e 60 dias	4 %
e 90 dias	4 1/2 %

LETRAS HIPOTECÁRIAS

As letras hipotecárias emitidas pelo Banco do Brasil, dos valores de Rs. 100\$000, Rs. 200\$000, Rs. 500\$000, Rs. 1.000\$000 e Rs. 5.000\$000, têm por garantia:

— os imóveis hipotecados; o fundo social, e o fundo de reserva. São emitidas ao prazo máximo de 20 anos e liquidáveis por via de sorteios anuais.

Seus juros, de 5% ao ano, pagáveis por meio de cupões, de 6 em 6 meses, em 31 de janeiro e 31 de julho de cada ano, estão isentos de quaisquer impostos, taxas, selos, contribuições ou outras tribu-

FAZ, NAS MELHORES CONDIÇÕES,

Cobranças — Transferências de Fundos.
Descontos de letras, saques e cheques sobre esta ou quaisquer outras praças.

Empréstimos em contas correntes com caução de duplicatas.

Empréstimos em letras hipotecárias.

Crédito Agrícola a longo prazo, sob a garantia exclusiva da fruta.

Crédito Industrial para a compra de matérias primas e reformas, aperfeiçoamento e aquisição de maquinário.

São atendidos, com a maior presteza, todos os pedidos de informações e esclarecimentos sobre quaisquer operações da Carteira de Crédito Agrícola e Industrial, que se acha em pleno funcionamento.

FILIAIS OU CORRESPONDENTES EM TODAS AS PRINCIPAIS PRAÇAS DO PAÍS E DO ESTRANGEIRO

tações federais, estaduais ou municipais, de acordo com o decreto lei n. 221, de 27 de janeiro de 1938.

Preferem a quaisquer títulos de dívida quirográfrica ou privilegiada e podem empregar-se:

— em fianças à Fazenda Publica; em fianças criminais e outras; na conversão de bens de menores, órfãos e interditos; e no pagamento dos juros e das prestações dos empréstimos em letras hipotecárias concedidos pelo Banco.

São negociáveis em qualquer parte do território nacional e cotadas em Bolsa

TODAS AS OPERAÇÕES BANCÁRIAS



pagina do Leopoldo Ginasio

Ambição e Conduta e gloria

Estudada sob varios aspectos e vista através de prismas gloriosos e heróicos, a vida dos nossos antigos bandeirantes jamais foi analisada como já devia ter sido. A vida aventureira desses desbravadores de sertões, foi sempre vista como uma reunião de fatos plenos de patriotismo e bravura infinitos. E jamais alguém ousou rebaixar esse alto conceito surgido e concretizado a favor deles.

Muitos ainda não ousaram admirar essas vidas intrepidas através de um prisma mais verdadeiro, mais franco. Não se dispuseram ainda a submetê-las a uma perfeita análise, uma análise despida de qualquer patriotismo insincero. Muitos ainda desconhecem o principal motivo que impeliu com vivacidade aqueles homens á gloria imortal de que se aureolaram mais tarde, limitando-se apenas a afirmarem o que lhes dizem outros, muitas das vezes leigos tambem do assunto. A opinião geral diz que os bravos sertanistas enveredavam-se por matas jamais pisadas por pés humanos, sujeitos a picadelas de insetos venenosos, portadores de doenças as mais terríveis e contagiosas, á mercê de feras carniceiras e indomitas, passando frio e fome, vadeando rios e lagos, apenas pela gloria de serem os desbravadores das nossas selvas impenetráveis.

Essa é a opinião dominante que, infelizmente, não é a verdadeira. Esses homens não arriscavam a vida somente tendo em vista a aureola gloriosa de que se revestiriam. Eles visavam ainda uma outra coisa: a riqueza. E esta eles adquiririam, procurando no fundo de rios e lagos desconhecidos, nas altas montanhas quase inexpugnáveis, jazidas valio-

Conduta e pontualidade

Obtiveram ótima conduta e ótima pontualidade, durante Outubro, os alunos:

Luiz Russo, Geraldo Ferreira dos Santos, Ilda Duarte, Teresinha Braga Lopes, Sebastião Caetano de Sousa, Elzino Lapa de Oliveira, Luiza Faustino, Pedro Galvão, Diniz Rutigliani Gomes, Braz Carielo de Almeida, Ilton Rodrigues da Silva, Maria da Penha Braga Lopes, Paulo Ribeiro, Paulo Cabral Marques, Lucí Braga Nogueira, Heleni Lambert, Luiza Cordeiro, Danilce de Moraes Soares, Marlene Braga do Prado, Manuel Luiz da Silva, Rita Viegas Coelho, Emanuel Monteiro dos Santos Filho, Neli de Barros, Arildo e Aidil Pimenta de Moraes, Ida Lacana, Edson Campos Coelho, Odir da Costa Alves, Damares Cardoso Filgueiras, Gilberto de Oliveira, Hilda dos Santos, Yeda Ramalho, Iracema de Almeida Melo, Agostinho de Carvalho, Alcindo Rafael, Osvaldo Almeida, José Max Penha Vilela, Miguel Castilho Viana, Paulo Irineu de Sousa, Bahaldin Auni Ibrahim, Diva Alves Lopes e Cleveland José Lopes.

Essa era esse o motivo capital que os levava a entregar a vida ás inclemências do tempo e aos perigos dos sertões desconhecidos.

Essa ambição trouxe, porém, proveitos. Não se pôde contestar que foram esses bravos bandeirantes que colonizaram a maior parte das terras desconhecidas, cobertas de impenetráveis florestas do interior do Brasil. Por isso temos a obrigação de venerá-los e respeitá-los como bons brasileiros que foram, dedicando a própria vida, embora involuntariamente, ao engrandecimento da nossa querida pátria.

FLORENTINO FLORES

Aplicação

Obtiveram os primeiros lugares de suas turmas, durante o mês de outubro, os alunos:

- 5. Ginasial: Altiva Figueiras Cardoso e Rui Barbosa da Silva.
- 4. Ginasial: José de Moraes Soares e Andréa Kowalsky.
- 3. Ginasial: Neli de Barros e Valdir de Oliveira da Silva.
- 2. Ginasial: Danilce de Moraes Soares e Delio Cardoso.
- 1. Ginasial: Diniz Rutigliani Gomes e Joab Shomrony.
- 1. Propedeutico: Helio de Carvalho e Renê Pereira.
- 2. Propedeutico: Ilda dos Santos Mesquita e Neide Teixeira de Azevedo.
- 1. Contador: Cleveland José Lopes e Alberto de Almeida Melo.
- 2. Contador: Uriel Nunes Brigagão e Agostinho Vitorino de Carvalho.
- Admissão: Nubia Ribeiro Mascarenhas e Elizabete Perrone.
- 3. Primario: Edigenes dos Reis e José Manuel Leal Ferreira.
- 2. Primario: Jesus Edesio Antunes e Dante Paladino.
- 1. Primario: Ilda Ribeiro e



Fotografia tirada em frente á Prefeitura de Cachoeira (Estado de S. Paulo) em companhia do operoso Prefeito, prof. Agostinho Ramos, quando da excursão do Ginasio Leopoldo áquela mimosa e artistica cidade bandeirante, em agosto ultimo.

Amalia dos Santos Pereira.
Infantil: Maria Aparecida de Azevedo e Maria da Gloria de Azevedo.

NOTAS E FATOS

I — Dia 28 de outubro, deu-nos o prazer de sua visita o Ateneu S. Luiz, do Rio de Janeiro. Acompanhados os alunos pelo seu ilustre diretor e alguns professores, cumpriram ótamente os seus deveres esportivos, embora não conseguissem senão uma esforçada vitória nos tres jogos disputados. A equipe de moças do Ginasio, constituída por Luiza, Ilza, Neli, Loide, Heleni (depois Cremilda) e Uriel, venceu a partida de Vôleibol por 2 x 0. A equipe de basquetebol: José Fernandes (capitão), Humberto (depois Gui), Osvaldo, Orlando (depois Hipolito) e Chuca, tambem triunfou por 30 x 5.

A equipe de Vôleibol que até hoje só obteve vitórias brilhantes perdeu por 2 x 1, após uma reação admirável, em que chegaram a igualar os pontos. Jogaram: Pascoal (capitão), Jair, Kamel, Mateu, Gui (depois Hipolito) e Osvaldo.

Parabens pela esplendida vitória e pela ótima disciplina de sempre, aos desportistas do Gremio.

II — A Liga Pró Educação e Bondade realizou, sabado ultimo, a sua "hora dos estudantes", tomando parte declamadores, locutores, imitadores e cantores. A renda dos anuncios comerciais e das entradas será transformada em brindes, guloseimas e roupas que serão distribuídas a 15 de novembro aos pobres de Nova Iguassú.

AVISO

Não fale, sem prévio exame, do que parece imperfeito: — o anzol sempre foi torto, e, por ser torto, é direito.

Hermeto Lima

SAUDE E ESPORTE

Saúde e educação física são dois aliados da inteligência, é o aforismo conhecido desde a mais remota antiguidade. O esporte é uma modalidade de educação física, em que os atletas veem uma finalidade e encontram estímulos, fugindo á monotonia da simples ginastica, que só os dotados de forte dose de boa vontade conseguem executar á risca. Nos diversos ramos do esporte, cada jogo constitue um prazer, desenvolvendo ainda o raciocínio, exigindo em muitas situações presença de espirito, além de ser uma escola excelente de controle dos nervos.

Mas, em nosso país, grandes têm sido as falhas no orientar nossos atletas, e não poucos, têm sido sacrificados na voragem enganadora de obter resultados técnicos impossiveis em periodo demasiadamente pequeno para tais feitos. Bem cedo veremos o improvisado "player" lançar-se vertiginosamente na senda desalentadora da decadencia esportiva e física. Quais as causas desse mal? São diversas. Em primeiro plano, vêm os excessos, exageros de trabalho muscular, acima das possibilidades do principiante, que na grande maioria dos casos nem se submete a exame medico, ou quando faz, não preenche todas as formalidades exigidas para o candidato a atleta. Os esportes devem ser praticados só pelos individuos aptos, não querendo afirmar que os demais devam abster-se de praticá-los, muito pelo contrario; precisam cuidar com carinho do esporte, moderadamente, sem cansaço e excessos prejudiciais, controlados por técnicos especializados.

O grande desenvolvimento muscular, que sucede ao exercicio desmedido daqueles que se entregam fanaticamente aos jogos violentos, sem método, representa a rã da fabula; bem cedo as funestas consequencias aparecem, e com pesar vemos as mais belas promessas atiradas ao abismo de uma cardiopatia lastimavel.

JOSE' MARIA NEVES

"Selecciones del Reader's Digest"

Do representante exclusivo para o Brasil, sr. Fernando Chinaglia, estabelecido à Rua de São Pedro, 14 - Loja - Rio de Janeiro, recebemos o ultimo numero de "Selecciones del Reader's Digest", correspondente ao mês de novembro.

Como de costume, "Selecciones del Reader's Digest" apresenta farta e valiosa colaboração dos maiores genios da pena, artigos de interesse permanente, selecionados de mais de 500 jornais e revistas de todo o mundo.

Neste numero a já famosa "Selecciones del Reader's Digest" nos brinda com os seguintes artigos: "Não se pode negociar com Hitler", escrito por Douglas Miller - "Sobreviverão dois", por Guy Pearce Jones - "Três fatores da personalidade", por Harry Emerson Fosdick - "Bases químicas da vida humana", por Bruce Bliven - "Quem dominará o mundo se cair a Inglaterra?", por Hanson W. Baldwin - "Vingança dos Aguias Polacas", por Craig Thompson - "Quando trabalha com prazer o operário?", por Stuart Chase - "Radio, o grande aliado da democracia", por Webb Waldron - "Hoje não me divorciaria", por Autora Anonima - "O mundo ou nada", por Herbert Agar - "A cirurgia também progride", por Lois Mattox Miller - "A idéia é mais temível que uma bomba", por Lin Yutang, e a terminação do grande livro: "Porque corre Samuelillo?" que Budd Schulberg escreveu e sua edição de 2.000.000 de exemplares exgotou-se em um mês.

Com o presente numero, o representante de "Selecciones del Reader's Digest" comunica-nos que, em 1942, essa esplendida revista aparecerá em lingua portuguesa.

FRACOS E ANEMICOS! Tomem: VINHO CREOSOTADO. Vinho de Ph. Ch. João de Silva Silveira. Expressado com vinho nas: Tosse, Resfriados, Bronchites, Escrophulose, Convalescenças. VINHO CREOSOTADO e um gerador de saúde.

QUAL é o mais importante departamento de uma organização comercial ou industrial? O da publicidade. Só desconhecem esta verdade os comerciantes retrógrados.

Impressos? Peça o numero do nosso telefone; 180

PREFEITURA MUNICIPAL DE NOVA IGUASSU



REQUERIMENTOS DESPACHADOS

4368, Ilidio de Sousa Correa; 4163, Henrique Duque Estrada Meyer; 5146, Germano Ruas; 5300 José Procopio; 5241, Almerinda Costa; 5375, Szmul Kac; 3043, Sara Sztrenzeier; 3142, Evaristo Ribeiro; 5440, Lincoln Rodrigues; 5286, Durval F. Rebelo; 5412, Marun Assad Monassa; 5448, Carlos Benedete; 5428, Romualdo José Nascimento; 5316, Maria Candida das Neves; 5168, Gabriel Soares; 5407, Jeronimo Rodrigues Pereira.

Como requer, de acordo com as informações.

5437, José Bernardo. Anote-se.

5558, Vicente Ferreira; 5559, Mariana Henriques da Luz; 5482, Moriah Fragoso de Azevedo Silva; 5327, Maercio Lemos de Azevedo; 5571, José Faria de Barros; 5246, Lincoln Rodrigues; 5320, Abram Majer Niskier; 5455, Rosalina dos Santos.

Certifique-se o que constar.

5370, Nicolau Cobelas Pereira; 5373, Antonio Acrisio de Oliveira; 5337, Felix Rodrigues da Silva; 5335, Joaquim Francisco.

Satisfaça a exigencia da D. de Obras.

4687, Alberto Crisostomo D'Avila.

Satisfaça a exigencia da D. de Fazenda.

5403, Braz Tarcisio da Fonseca.

Indeferido.

5552, Padre João Musch.

Autorizo a realização da quermesse, não é possível a concessão dos impostos por ser formalmente vedado pelo Dec. 1.202.

5475, Antonio Gonçalves Pereira.

Não ha saldo na verba, pelo que não pode ser atendido.

5580, Zilmir Duboc Pinaud.

Deferido. A Secretaria, para lavrar o ato competente.

5383, Marcos Pedro.

Deiro o requerido. Intime se João José a requerer a transferencia, ao qual imponho a multa de 100\$000 (cem mil réis).

5461, Deodoro de Alvarenga Ribeiro.

Proceda de acordo com o parecer da Secretaria.

4541, Oscar Ferreira de Oliveira.

Aguarde oportunidade.

3601, José Balbino de Moraes.

De acordo com o parecer do dr. Procurador, indeferido.

5438, José Monteiro; 5576, José Vasco Junior; 5425, Maria José Santos.

Reduzo a multa a 50 o/o.

5427, Eduardo Arosa Garcia; 5500, Antonio Pereira de Barros e Silva.

Quite se, preliminarmente, com esta Prefeitura.

3755, Abilio Silva Pinto.

Em face da informação prestada pelo dr. Procurador, archive-se.

5526, E. N. Dib & Filho; 5449, Joaquim José da Rocha;

4697, Manuel Soares da Silva.

Como requer, em face das informações.

5606, José Antonio de Lima; 5621, Antonio Vaz Teixeira;

5625, A. de Oliveira Carvalho; 5623, M. Soares & Irmão; 5638, Alberto Frederico da Rocha; 5450, Manuel Alves Branco; 5358, Antonio Pinheiro Rei; 5321, Odon Torres de Freitas; 5319, Manuel Francisco Barreira; 5536, Cleidon Cavalcante de Holanda Lima.

Como requer.

5402, Wilson Palha de Castro.

Indeferido de acordo com o parecer da D. de Fazenda.

Caxias 1381, Antonio da Silva Kalin. Regularize, preliminarmente, a situação perante a D. de Obras.

1339, José Barton da Mota; 1212, Associação Beneficente dos Empregados do Jornal do Brasil; 1354, Isaias Inacio de Oliveira; 1367, Eduardo de Abren; 1376, Maria Assunção Pereira Marcos; 1423, Luiz Barbosa; 1091, Manuel Florindo de Paula.

Como requer.

1371, José de Sant'Ana; 1377, Grilo, Paz & Cia. Satisfaça a exigencia da D. de Obras.

Vila Meriti

1723, Mamede Munid Nanai. Certifique-se o que constar.

1677, Joaquim Teixeira. Como requer.

1772, Arlindo Ferreira. Reduzo a multa a 50 %.

5052, Horacio Lemos & Cia. Como requer, em face das informações.

4984, Osvaldo Lima de Oliveira; 4430, Domingos dos Santos Oliveira; 5336, Curiacio José Ferreira; 5382, João José; 5359, Soares & Cia. Ltda.; 5347, Jaime de Carvalho.

Como requer, nos termos das informações.

5426, José Mamed. Quite-se, preliminarmente, com os impostos.

1774, José Vasco Junior. Proceda o requerente nos termos das informações da D. de Fazenda.

5420, Perriconi Giusepe. Satisfaça a exigencia da D. de Fazenda.

3815, Lino Cecilio da Gloria e Palmira Ribeiro da Gloria. Cumpram, preliminarmente, as exigencias contidas no parecer do dr. Procurador.

4510, Flavio Alves de Oliveira; 5228, Carmen Soares Noqueira; 5875, Anisio Thompson de Paula Leite. Regularize, preliminarmente, a situação do imovel na Prefeitura.

5586, Cid Trigueiro Soares. Abono os dias permitidos em lei, pois as alegações vêm desacompanhadas de qualquer prova.

Compra de terrenos e hipotecas

Defenda os seus interesses e tranquilidade futuras, exigindo do seu tabelião as certidões negativas do oficial de Protestos de letras, e do Distribuidor da Comarca, antes de lavrar as suas escrituras ou emprestar o seu dinheiro

PUBLICIDADE inteligente é dinheiro bem colocado.

DA COMA... Conselho de... 1381, Antonio da Silva Kalin. Regularize, preliminarmente, a situação perante a D. de Obras.

E. C. Iguaçu Resoluções A Diretoria do Esporte Clube Iguaçu, em sua reunião ordinária realizada no dia 4 do corrente, resolveu: 1) - aprovar a ata da sessão anterior; 2) - encaminhar à Secretaria e Tesouraria o pedido de Nilo Marcos Belém e o telegrama do Delegado Regional do Censo; 3) - advertir os associados Darci José Ferreira e Darci Damatei e suspender por quinze dias os associados Artur Mauricio de Lemos e Valter de Paulo Pereira; 4) - convidar o sr. Eric Wilder e autoridades Municipais, Estaduais, Federais e Esportivas, para as festividades do mês de aniversário; 5) - determinar que, ao invés do que fora deliberado na sessão passada, seja observado o traje de passeio para o baile de aniversário; 6) - convidar os srs.: dr. Ad Barreto e associados Alceu Lima, primeiro para receber o título de socio Honorario em 1º de janeiro; e segundo para receber título de Beneficente.

Boletim Oficial n. II, de... 1381, Antonio da Silva Kalin. Regularize, preliminarmente, a situação perante a D. de Obras.

EDITAIS DA COMARCA DE NOVA IGUAÇU

Cartorio do 6º Ofício DE 1ª PRAÇA

O doutor Luiz Miguel Pinaud, Juiz de Direito da Vara Cível desta Comarca de Nova Iguaçu, Estado do Rio de Janeiro, na forma da lei, etc.

Faz saber a quem interessar possa, que no dia dezoito de novembro do corrente ano, às 14 horas, na porta do Edifício do Fórum desta Comarca, o porteiro dos auditórios levará a público pregão de venda e arrematação, por preço superior ao da avaliação, os objetos constantes de: um amplificador Philips n. 2821; dois pic-up "Astatic" de ns. 64715 e 67-64725; um microfone Philips tipo 4810 n. 5664, com respectivo suporte; um microfone;

um microfone n. 4225, com pé; dois altos falantes de ns. 9807 e 2223, e duas cornetas acusticas, tudo avaliado em 1:810\$000 (um conto oitocentos e dez mil réis), cujos bens foram penhorados a requerimento da Empresa de Representações Reunidas Ceidilk, na ação executiva que move contra Plácido Figueiredo. Do que para constar mandou o dr. Juiz expedir o presente Edital, que será publicado pela imprensa e afixado no lugar de costume. Nova Iguaçu, 30 de outubro de 1941. Eu, Roseo Deoclecio Porto, Escrevente que datilografei.

Luiz Miguel Pinaud

2-3

INSTITUTO DE APOSENTADORIA E PENSÕES DOS INDUSTRIÁRIOS

Edital de citação

Pelo presente edital, fica citado Hamilton Pereira Jordano, filho de Durval Jordano e de Irlinda Pereira Jordano, funcionario numero trezentos e onze, do Instituto de Aposentadoria e Pensões dos Industriários, para ciência de que, por determinação do sr. presidente do mesmo Instituto, constante da Ordem de Serviço n. 2.324, de 18 de outubro corrente, foi instaurado inquerito administrativo para apuração de suas responsabilidades pelo desvio de fundos do referido Instituto, quando no

exercício da comissão de agente nesta cidade de Nova Iguaçu, ficando o mesmo acusado, notificado de que, nos termos do disposto no artigo 169 e seus §§, do Regulamento aprovado pelo Decreto numero 1.918, de 27 de agosto de 1937, deverá comparecer no proximo dia 1º de dezembro de 1941, às 15 horas, à sede da Agencia do Instituto, em Nova Iguaçu, na Avenida Marechal Floriano Peixoto n. 1950, sobrado, afim de ser interrogado e oferecer a defesa prévia que tiver, com a indicação das provas que devam ser produzidas, e acompanhar o processo, até final, sob pena de se prosseguir à sua revelia. E, para que chegue ao conhecimento do mesmo acusado, a quem não foi possível intimar pessoalmente,

por se encontrar em lugar incerto e não sabido, se passou o presente edital, que será publicado pela imprensa, tres vezes, pelo espaço de 30 dias, indo assinado por mim, Paulo Carvalho, secretario, e pelo sr. procurador processante, Elmo Santos de Bustamante. Dado e passado nesta cidade de Nova Iguaçu, aos vinte e sete dias do mes de outubro de mil novecentos e quarenta e um. — Elmo Santos de Bustamante, procurador processante. — Paulo Carvalho, secretario.

2-3

PUBLICIDADE: negócio de prata. Resultado: negócio de ouro.

E. C. Iguaçu

Resoluções

A Diretoria do Esporte Clube Iguaçu, em sua reunião ordinaria realizada no dia 4 do corrente, resolveu:

- aprovar a ata da sessão anterior;
- encaminhar à Secretaria e Tesouraria o pedido de Nilo Marcos Belém e o telegrama do Delegado Regional do Censo;
- advertir os associados Darcy José Ferreira e Darcy Giamatei e suspender por quinze dias os associados Artur Mauricio de Lemos e Valter de Faria Pereira;
- convidar o sr. Eric Walder e autoridades Municipais, Estaduais, Federais e Esportivas, para as festividades do mes de aniversário;
- determinar que, ao invés do que fôra deliberado na sessão passada, seja observado o traje de passeio para o baile de aniversário.
- convidar os srs.: dr. Ari Barroso e associados Alceu Soares Pereira e Francisco Baroni, o primeiro para receber o titulo de socio Honorario em 15 do corrente; o segundo para receber titulo de Benemerito

em 30 deste mês e o ultimo para assistir à inauguração do seu retrato em 30 do mês em curso;

- convidar os srs. Silvino de Azeredo Filho e cap. Paulino de Sousa Barbosa, aquele para falar, a 17 do corrente, sobre a vida do clube e este para falar sobre a Bandeira Nacional, em sessão solene no proximo dia 19;
- convidar o Gremio Floresta para disputar partidas de Pingue-pongue com o Departamento Feminino, em 14 do corrente;
- solicitar à A. I. E. a entrega dos premios relativos à conquista do campeonato de 1940;
- solicitar à A. I. E. licença para os jogos de 9, 15, 16, 23 e 30 do corrente;
- passar a Presidencia ao Secretário Geral até o dia 6 do corrente.

Nova Iguaçu, novembro de 1941.

Allair Soares Pereira
1º Secretário

Trabalhos gráficos?
Na redação deste jornal

Leilão

Rafael de Matos Costa, Inspetor de Rendas da Prefeitura Municipal de Nova Iguaçu, Estado do Rio de Janeiro, por ordem do sr. Jurandir Monteiro de Arroxelas, Diretor de Fazenda,

Faz saber a todos que o presente Edital virem ou dele tiverem conhecimento, que no proximo dia 11 do corrente, terça-feira, às 15 horas, no pátio da Prefeitura, será vendido em hasta publica, o seguinte: Uma bicicleta e 8 cestas para peixe, apreendidos no 1º dis-

trito, e 2 taboleiros apreendidos no 9º distrito. E para que todos os interessados tivessem conhecimento, mandei lavar o presente edital que será publicado e afixado em lugar de costume. Dado e passado nesta Cidade de Nova Iguaçu, aos sete dias do mes de novembro de mil novecentos e quarenta e um. Eu, Elisabeth Teixeira da Cruz, Oficial Administrativo "A", datilografei. E eu, Rafael de Matos Costa, Inspetor de Rendas, o subscrevi e assino.

(a.) Rafael de Matos Costa
Inspetor de Rendas

Vendem-se

Uma bomba e um motor electrico com todo o encanamento, em perfeito funcionamento; preço de aquisição. Trata-se á rua Com. Soares, 1306, em Nilopolis.

1-2

Guia de Exportação

Vende-se na Redação deste jornal

Ildefonso Neiva

(Sucessor de José Macedo de Araujo)

Peças e acessórios em geral para automoveis

Oficina mecanica

Moderno aparelhamento para solda a oxigenio

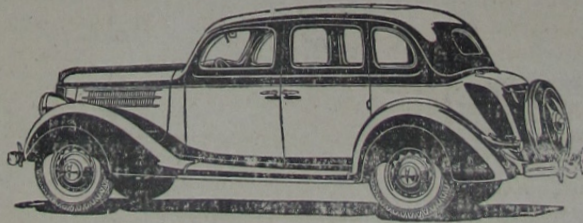

POSTO DE LUBRIFICAÇÃO

Cargas e reformas de acumuladores - Rolamentos em geral

AUTO SOCORRO DIA E NOITE

Secção de Acessorios: Tel. 244 - Oficina: Tel. 261

Rua Marechal Floriano, 1694 - Nova Iguaçu - E. do Rio

ASSOCIAÇÃO IGUAÇUANA DE ESPORTES

Boletim Oficial n. 11, de 5 do corrente

- Tomar conhecimento do officio do Filhos de Iguaçu, comunicando desistir de disputar os 9 minutos restantes com o Independente.
- Não aceitar o pedido de demissão do juiz, sr. Euclides Pires da Silva.
- Conceder licença ao E. C. Iguaçu para realizar jogos amistosos com o Botafogo, Fluminense e America, durante o corrente mes.
- Designar, de acôrdo com o parecer da Comissão Técnica, o dia 16 do corrente para a realização dos jogos Olarias x Belford Roxo e Independente x Anchieta.

Na reunião do Conselho de Fundadores, tomaram-se as seguintes resoluções:

- Ficar sem efeito a suspensão aplicada aos amadores Jorge Xavier da Silveira e Gualter Bandeira, do Independente.
- Encerrar, por proposta do sr. Presidente, o julgamento do caso Iguaçu x Filhos de Iguaçu.

Nova Iguaçu, 7 de novembro de 1941.

SILA FILIZOLA - 2º Secretário

MUNICIPAL IGUAÇU
Caxias
da Silva Kalin.
Preliminarmente, a situação perante a D. de
da Mota; 1212, Associação Beneficente
do Brasil; 1354, Isaias Inacio de
do de Abreu; 1376, Maria Assunção Pa-
Luiz Barbosa; 1091, Manuel Floriano de
sant'Ana; 1377, Grllo, Paz & Cia.
Agencia da D. de Obras.
Vila Meriti
Munid Nanai.
que constar.
Teixeira.
Ferreira.
da 50).
Lemos & Cia.
em face das informações.
do Lima de Oliveira; 4430, Domingos dos
336, Curitacio José Ferreira; 5382, João Jac.
Ltda.; 5347, Jaime de Carvalho.
r, nos termos das informações.
lamed.
eliminarmente, com os impostos.
asco Junior.
equerente nos termos das informações da D.
oni Giuseppe,
exigencia da D. de Fazenda.
ecilio da Gloria e Palmira Ribeiro da Gloria,
preliminarmente, as exigencias constadas no
ocurador.
Alves de Oliveira; 5228, Carmen Soares No-
io Thompson de Paula Leite.
preliminarmente, a situação do imóvel no
rigueiro Soares.
das permitidos em lei, pois as alegações
de qualquer prova.

seus interesses e tranquilidade
rindo do seu tabelião as escrituras
oficial de Protestos de Letras.
uidor da Comarca, antes de lavrar
ituras ou emprestar o seu dinheiro
DE inteligente é dinheiro bem

CORREIO DA LAVOURA

ORGÃO INDEPENDENTE

Fundador: SILVINO DE AZEREDO

ANO XXV

NOVA IGUAÇU (Estado do Rio), DOMINGO, 9 DE NOVEMBRO DE 1941

N. 1.286

SECCÃO AGRICOLA

A cultura do agrião

O agrião, *Sisymbrium Nasturtium* L. — F. Cruciferas, é uma planta vivaz que se encontra espontaneamente à beira dos regatos ou nos sítios inundados ou muito umidos em quase toda a Europa.

Tem caules ócos ramosos, que se elevam de 30 a 60 centímetros de altura. As suas folhas, cheias de suco, são compostas de folículos de cor verde escuro, arredondadas, ligeiramente curvas.

As flores, dispostas em corimbos terminais, são pequenas e brancas.

O calice é composto de 4 sepalas e a corola de 4 pétalas.

O fruto é uma siliqua que se divide em duas lojas cheias de sementes quase redondas, pequenas, avermelhadas, de gosto acre.

Variedades: — As variedades mais cultivadas são:

Agrião comum.

Agrião de folhas largas.

Agrião de folhas frisadas, muito boas para saladas.

Agrião de folhas douradas ou A. de Australia.

Cultura: — Os agriões cultivam-se em fossos chamados agrieiras, que são alimentados por fontes naturais ou artificiais, e dispostos de maneira que possam inundar-se ou fazer secar à vontade.

Os fossos ou valas têm cerca de meio metro de fundura por um metro ou dois de largura e do comprimento que se quer e pode, em relação à água que se tem disponível. O fundo do

fosso é coberto com uma camada de bom terriço de 10 a 15 centímetros de espessura. Os bordos das valas não devem ser muito altos, para se fazer a colheita mais comodamente; quando o fosso é muito largo atravessa-se uma taboa ou prancha para facilitar a colheita.

A multiplicação desta planta pode fazer-se por sementeira ou por estaca; sendo preferível este último processo porque pode praticar-se todo o ano.

A plantação faz-se enterrando no fundo do fosso, 15 a 20 centímetros distantes uns dos outros pequenos punhados de ramos ou estacas tiradas dos pés velhos, aproveitando sempre a parte mais nova dos caules.

Estas estacas, em contacto com a terra e a água, produzem na axila de cada folha numerosas raízes adventícias que, no fim de pouco tempo, formam outros tantos tufos de caules enraizados.

A sementeira faz-se a lanço durante a primavera.

Antes de espalhar a semente deve-se acinchar o terriço para quebrar-lhe a crosta e nivelar o terreno afim de ficar a sementeira mais uniforme.

Feita a sementeira ou a plantação dirige-se a água para o fosso até ter uma altura de 8 a 10 centímetros sobre o terriço.

A colheita começa-se a fazer quando a planta tem nm palmo de altura; é feita cortando os

caules com as unhas, perto da base, porque rebentam melhor; nunca se deve puxar, porque arranca-se a planta.

A água deve correr mansamente.

Uma agrieira bem cuidada pode durar muitos anos, contanto que se conserve limpo das ervas ruins e que se adube de vez em quando; o melhor adubo é o estrume bovino, bem curtido.

Quando a produção diminui muito, é melhor renovar todo o terriço ou fazer-se a plantação em outro lugar.

A estas informações de Bassoti aditaremos mais alguns dados.

A agrieiras devem-se estabelecer de preferência em terras de consistência média, argilo-silicicas ou argilo-calcareas, ricas em elementos fertilizantes e fáceis de trabalhar.

As agrieiras dispostas em linhas paralelas no fundo dum vale recebem água por uma extremidade e evacua por outra, devem ser feitas com uma inclinação suficiente para que a água se renove com certa rapidez.

SUCO da cenoura crua é de grande valor para o organismo e quem puder tomá-lo não deverá preferir a cenoura cozida, pois no suco estão, em todo o seu valor, os elementos representados pelas vitaminas.

NOSSO patrimonio florestal é avaliado em 58% do territorio brasileiro. Em relação ao mundo, cabem-nos 14% das reservas florestais. A Rússia, o Imperio Britânico, o Brasil e os Estados Unidos dispõem de 2/3 das florestas do mundo.

OS grandes industriais só abandonam a publicidade ao se retirarem dos negócios... cansados de ganhar dinheiro.

ENSINO AGRICOLA

Anuncia-se que está sendo elaborado um novo plano de ensino agrícola no país, o qual entrará em vigor assim que for inaugurada a grande Escola Nacional de Agronomia, cujas obras estão muito adiantadas. De acordo com esse plano o programa compreenderá o ensino extensivo, destinado aos individuos analfabetos ou com instrução primaria incompleta e, tambem, aos menores de 18 anos, com instrução primaria regular, os quais receberão o ensino ministrado diretamente pelos agronomos, administradores rurais e técnicos agrícolas. Tal aprendizado será feito pelos serviços de Fomento Agrícola. Haverá a seguir o ensino medio ou profissional de agricultura, em cursos de 2 anos para os administradores rurais e de 3 anos para os técnicos agrícolas. Esses cursos serão realizados em escolas medias, das quais haverá pelo menos uma em cada Estado. A etapa seguinte será o ensino superior, ministrado em cinco escolas regionais superiores de agronomia, durante o curso de agronomos em 4 anos. Como etapa final desse processo ficará a Escola Nacional de Agronomia com diversos cursos de aperfeiçoamentos e especialização, afóra todos os demais graus de ensino agrícola e agronomico, pois esta grande escola servirá de padrão para todos os demais estabelecimentos de ensino agrícola disseminados no país.

Fertilidade do solo

RIO (I. A.) — O Instituto de Experimentação Agrícola realiza atualmente uma série de estudos e experiencias relacionadas com o importante problema da fertilidade do solo. Procura-se fixar, tambem, as normas para a conservação dessa fertilidade, fator de importancia em qualquer sistema de agricultura permanente. Não basta elevar a quota de produtividade de um determinado produto em um determinado tempo. O fundamental é manter elevado esse nivel de produção. Por isso o referido Instituto realiza em seus diversos estabelecimentos experimentais observações sistematizadas sobre os efeitos atuais e permanentes da aplicação continuada de diferentes formulas de adubo. Paralelamente com tais estudos e em determinados casos conjugados com eles, realizem-se investigações sobre praticas de rotação de cultura, no sentido de fixar as praticas compatíveis com as condições ecologicas das diversas regiões agrícolas do país.

ELIXIR DE NOGUEIRA

O remedio que tem depurado o sangue de tres gerações! Empregado com exito nas:

- Feridas
- Eczemas
- Ulceras
- Manchas
- Dartrios
- Espinhas
- Rheumatismo
- Escrophulas
- Syphiliticas

SEMPRE O MESMO... SEMPRE O MELHOR...
ELIXIR DE NOGUEIRA
Grande Depurativo do Sangue

NONKOPATHIA

prefira

1858  1947

COELHO BARBOSA

ENCONTRADA EM TODAS AS PHARMACIAS E DROGARIAS DO BRASIL

Tipografia do "Correio da Lavoura"

EXECUTA-SE COM PERFEIÇÃO QUALQUER TRABALHO GRÁFICO

Rua Bernardino Melo, 2075 Fone, 180 NOVA IGUAÇU