

# CORREIO DA LAVOURA

DIRETOR-GERENTE:  
AVELINO DE AZEREDO

ÓRGÃO INDEPENDENTE — FUNDADO EM 22 DE MARÇO DE 1917

Fundador: Silvino de Azeredo

DIRETOR-SECRETÁRIO:  
LUIZ DE AZEREDO

Red. e Oficinas: Rua Bernardino Melo, 2075 — Tel. 180

(Registado no Departamento de Imprensa e Propaganda (DIP))

Publica-se aos domingos

ANO XXV

Nova Iguassú (Estado do Rio), Domingo, 6 de Julho de 1941

N. 1.268

## PROGRESSO AGRICOLA

Um dos setores da produção agrícola brasileira que mais necessitam ser amparados pelo movimento cooperativista é o referente às atividades rurais em pequena escala, exercidas geralmente por grande número de agricultores. A produção de cereais, legumes, leite, ovos, e muitos outros artigos de consumo diário, é realizada, em geral, por pequenos proprietários.

Isolados e reduzidos aos próprios recursos individuais, estes produtores carecem de elementos de crédito e proteção dos poderes públicos. Além disso o isolamento torna-os inaptos para acompanhar a evolução social, sendo precárias quaisquer medidas legislativas tendentes à levá-los à adoção de normas de trabalho mais progressistas e salutaras. Economicamente a sua inferioridade é flagrante. Se procuram o centro consumidor, com a sua mercadoria modesta e em proporções reduzidas, serão implacavelmente sacrificados pelo consumidor, que imporá preços e condições. Unidos, porém, os pequenos produtores poderão ditar condições e defender o seu trabalho. Reunidas as suas produções isoladas, comparecerão ao mercado como um só vendedor e estarão em condições de enfrentar o intermediário, quando não eliminá-lo, obtendo pelo seu trabalho uma justa remuneração.

Também o crédito surgirá em condições razoáveis, pois não será difícil conseguir o financiamento, quando este se apresenta garantido pelo conjunto das propriedades. Esta é na verdade, uma das bases do

## A LAPIS...

# A guarda rural do Estado

*Silvino Silveira*

Dissertando sobre o renascimento fluminense, após a implantação do Estado Novo, de indiscutível eficiência, analisamos as perspectivas econômicas da promissora gestão Amaral Peixoto.

O Secretário de Justiça e Segurança, conforme acabam de registrar todos os órgãos da imprensa, determinou ao Delegado da Ordem Política e Social a organização de um serviço rural de policiamento, destinado a orientar as populações do interior quanto ao reflorestamento e outros assuntos de interesse geral. Além da severa fiscalização da observância do Código Florestal, a guarda em apreço estenderá sua vigilância à execução dos Códigos de Águas e de Caça e Pesca e fará propaganda do registro civil, do serviço militar e de outras instituições legais. Assim é que os seus funcionários deverão agir junto aos pais para o imediato registro dos filhos, seja prestando-lhes as informações necessárias, seja levando-os ao oficial encarregado daquele assentamento. Em colaboração com as chefias das Circunscrições de Recrutamento, procurarão, também, fomentar o alistamento, ficando, para isso, encarregados de encaminhar à autoridade militar competente os jovens em idade de cumprir aquele dever. Finalmente, será objeto da ação educativa da nova organização toda a matéria relativa à vida rural, inclusive as questões jurídicas tão frequentes nas relações entre os homens do campo. A novidade da iniciativa do Governo Fluminense é que a Guarda Rural constitui uma autêntica polícia montada, visto como o seu pessoal, segundo já foi determinado, deverá se desempenhar de sua missão utilizando-se de animais de sela.

O sr. Comandante Amaral Peixoto, na vanguarda do Executivo, tem procurado atender às necessidades urgentes da lavoura, do comércio e da indústria, neste período histórico do renascimento fluminense.

Deparamos, ainda, com o noticiário da defesa das nossas fazendas, o que não podemos regatear os mais calorosos aplausos.

As fazendas e outras propriedades agrícolas do Estado, possuidoras de matizes florestais, isto é, plantas próprias para a reprodução, sofreram sempre graves prejuízos — advindos de roubos e incêndios criminosos levados a efeito por indivíduos sem escrúpulos. No intuito de preservar essas riquezas da flora fluminense, o Presidente do Conselho Florestal local, sr. Hugo de Lima Camara, de acordo com as recomendações feitas pelo Interventor Amaral Peixoto, resolveu agir agora de maneira decisiva, mandando relacionar as fazendas em apreço, que ficarão, assim, sob a proteção do Governo, por intermédio do órgão acima aludido. Em todas elas, será colocada uma placa com textos alusivos a sua nova situação, iniciando-se hoje mesmo esse serviço, por uma das fazendas do distrito de Ipiabas, no município de Valença. A medida aludida é praticada pela primeira vez no Brasil, pelo que constitui uma novidade e trará inúmeras vantagens para a defesa da flora do Estado do Rio, inclusive a de fornecer mudas e sementes para o reflorestamento.

Essas inovações, em completo antagonismo com a vida rotineira da antiga "Polônia Brasileira", não seriam levadas a efeito nos célebres tempos do "Peço a palavra, pela ordem"... e de "O orador foi muito cumprimentado", etc., em que se levavam dias e meses a discutir a demissão ou transferência de um simples subdelegado de distrito, a bem do serviço público, com extraordinárias sangrias nos cofres do Tesouro.

Agora tudo é realizado no interesse superior da coletividade, sem "discursões", sem estardalhaços, visando o soerguimento econômico de todas as forças produtoras da Terra Fluminense.

E para que foi feita a revolução?

notável progresso da agricultura norte-americana, pois nos Estados Unidos existem 250.000 cooperativas agrícolas.

## Carestia da vida

GERALDO N. SERRA

(Copyright da U. J. B., para o CORREIO DA LAVOURA)

O problema da carestia da vida é, indiscutivelmente, o assunto do dia, no país. A alta dos preços dos gêneros de primeira necessidade, devido à carencia de feijão, arroz, batata, milho, trigo e outros cereais, é motivo para que o assunto se torne objeto de imediata intervenção por parte dos poderes públicos, pois se tal atinge de maneira angustiosa as classes mais abastadas, que se dirá das mais pobres, das massas proletárias? E isso sem se falar no comércio e na indústria que são as principais fontes de absorção do que a lavoura produz. Isto posto, vê-se que os poderes públicos, seja federal, estadual e municipal, especialmente municipal, têm, diante de si, para urgente solução, um sério e complexo problema.

Explica essa falta de gêneros de primeira necessidade e conseqüente subida das tabelas o simples motivo de terem sido grandes as safras de cereais do ano passado, com preços baixíssimos. Assim sendo, os agricultores julgaram não lhes ser negócio plantar arroz, feijão, batata, milho e outros cereais, em quantidade. Desse modo, as culturas foram, para 1941, reduzidas. Não se deve esquecer, também, a escassez das chuvas e a longa estiagem. Daí não termos cereais e, conseqüentemente, a alta dos preços ultimamente verificada.

No Rio e em São Paulo os poderes públicos já tomaram, felizmente, providências a respeito. Espera-se, agora, que os governos dos demais Estados ajam com o

mesmo critério, pois o problema é geral.

\*\*\*

O problema da carestia da vida, que no momento nos aflige, não deixa de ser uma lição. O momento é azado para que se procure racionalizar os métodos de produção agrícola, pois não se consegue ter um produto por preço, não digamos baixo, mas o mais razoável possível, se esse mesmo artigo custa, ao produtor, uma fortuna. E qual a razão desse alto custo de produção? Simplesmente porque os métodos adotados em nossa agricultura são bastante rudimentares. A presente quadra da civilização, industrial, como é, exige que mecanizemos a lavoura, mas para que o lavrador adquira máquinas é justo que ele as tenha por preços ao seu alcance. Os industriais interessados no caso não de convir, por seu turno, ser necessário baratear o preço dos seus produtos para que o agricultor produza, por sua vez, tudo por preços razoáveis, ao alcance, portanto, dos industriais e comerciantes.

S. Paulo, que é o Estado modelo, está na obrigação de mostrar aos seus irmãos os métodos práticos para que se tenha, em todo o país, uma lavoura racionalizada. E seu governador o dr. Fernando Costa, agromônomo dos mais ilustres, possuidor de esclarecido tirocínio quanto às coisas agrícolas e que saberá, por certo, agir com precisão e acerto,

(Conclue na 3ª página)

**DOENÇAS DO ESTOMAGO, FIGADO E INTESTINOS**  
**SAL DE CARLSBAD**  
 EFFERVESCENTE DE GIFFONI • ANTI-ACIDO CHOLAGOGO LAXATIVO  
 FRANCISCO GIFFONI & CIA. - RUA 1ª DE MARÇO, 17-RIO



**CORREIO DA LAVOURA**

ORGÃO INDEPENDENTE

Registado, de acôrdo com o decreto federal n. 24.776, de 14 de julho de 1934, no Cartorio do 7º Ofício de Notas.

Fundador:

**Silvino de Azeredo**

Publica-se aos domingos

ASSINATURAS:

Ano . . . . . 15\$000  
Semestre . . . . . 8\$000  
Trimestre . . . . . 5\$000  
Numero avulso . . . . . \$200  
Num. atrasado . . . . . \$400

ANUNCIOS

Preço por centimetro:  
1ª pagina . . . . . 2\$000  
Paginas impares . . . . . 1\$500  
pares ou indeterminadas . . . . . 1\$000

Publicações a pedidos preço por linha: \$500 rs.  
Para anuncios a longo prazo, descontos especiais.

Toda correspondencia sobre anuncios deve ser dirigida á gerencia deste jornal.

Rua Bernardino Melo, 2075  
TELEFONE, 180  
NOVA IGUASSU-'E. DO RIO

**Departamento Feminino do E. C. Iguassú**

**Sua instalação verificou-se domingo**

Foi instalado solenemente, às 19 hs. de domingo ultimo, o Departamento Feminino do E. C. Iguassú. Chegou, finalmente, o dia que ha muito se esperava com impaciencias, e todos os elementos, cujos serviços foram solicitados, já estão a postos para darem vida a esse Departamento, realizando o seu magnifico programa.

Receberá, por certo, a parte social do alvi-negro novo impulso com o que se pretende fazer e se fará, tudo se mostrando como fruto da estreita colaboração entre a sta. Carmelita Brasil e os seus auxiliares imediatos. Principalmente ago-

Azeredo e José Fonseca. Fizeram-se ouvir, nessa ocasião, o sr. Presidente, a sta. Carmelita Brasil, presidente do D. F., e o cel. Sebastião Herculano de Matos, orador oficial do clube.

O sr. Murilo Costa, congratulando-se com as pessoas presentes pela instalação solene do Departamento Feminino do E. C. Iguassú, teve a oportunidade de fazer referencias elogiosas à sta. Carmelita Brasil, de cuja atividade à frente do novo Departamento do clube muito se poderia esperar.

Depois de lavrada e lida a ata dos trabalhos pelo sr. Secretario Geral, tomaram posse a maioria dos seguintes auxiliares da Presidente do D. F.:

Prof.<sup>a</sup> Dóra Eulalia Sousa, oradora oficial e vice-presidente interina; Hermínia dos Santos, 1ª Secretária; Lourdes da Silva Santos, 2ª Secretária; Judite Rodrigues Lobo, Tesoureira; Elaine Guimarães, Cobradora; prof. Otacilio Chaves, representante da Comissão Auxiliar, que tem mais dois membros: Yever Berçot Garcia e Maria Luiza Torraca; e drs. Pedro Regina Sobrinho e José dos Campos Manhães, medicos do D. F.

Encerrada a solenidade de instalação do Departamento Feminino, teve inicio animada domingueira.



SR. MURILO COSTA, presidente do E. C. Iguassú

**Agradecimento**

Pelo presente, quero agradecer ao dr. Pedro Regina Sobrinho a especial atenção que, a par da sua competencia profissional, dispensou á minha filha Dalva quando esteve ha pouco internada no Hospital de Iguassú e ali foi submetida, com exito, a uma intervenção cirurgica. O illustre dr. Pedro Regina Sobrinho, pessoa já muito conceituada nesta cidade, tem merecido, pelas operações que ha feito com rara pericia, a admiração de todos nós, e significativas homenagens dos seus numerosos clientes.

Nova Iguassú, julho de 1941.  
(as.) Joaquim Vaz Martins

**Farmácias de plantão**

Farmacia Fluminense — Rua Bernardino Melo, 2085. Telefone, 20.

Farmacia S. Geraldo — Rua Marechal Floriano, 2228. Telefone, 131.

**Ten. Roberto Cabral**

Por motivo do transcurso do seu aniversario natalicio, no dia 2 do fluente, o ten. Roberto Cabral ofereceu, em sua residencia, magnifico churrasco aos seus numerosos amigos, prolongando-se até a noite a festa de pura cordialidade.

O ten. Roberto Cabral, valoroso official do nosso Exercito e pessoa muito



relacionada em nosso meio social, recebeu, por essa ocasião, significativas demonstrações de simpatia e apreço, através da palavra dos srs. dr. Getulio de Moura, Nelson Machado e Tenório Cavalcanti, interpretes fiéis do sentir de todos aqueles que lhe foram levar abraços do coração.

Da residencia do velho amigo ten. Roberto Cabral todos saíram satisfeitos e encantados com o tratamento que ali receberam.

**Bar Brasil**

Depois de passar por modernas reformas, reabriu-se no dia 2 do corrente, nesta cidade, o antigo e conceituado Bar Brasil, que agora pode atender mais satisfatoriamente aos seus fregueses.

O Bar Brasil, nessa segunda fase, está sob a orientação do seu novo proprietario, sr. Alfredo Bernardo Ribeiro, conhecido homem de negocios e elemento que tem colaborado para o progresso em nosso Municipio.

**VIDA SOCIAL**

DATAS INTIMAS

MARIA DA CONCEIÇÃO — Ontem, passou o aniversario natalicio da menina Maria da Conceição Corrêa Beato, graciosa filhinha do sr. Antonio dos Santos Beato e de sua exma. esposa, d. Julieta Corrêa Beato.

Fizeram anos neste mês:

- 3, menina Phrynê, filha do sr. José Francisco Filho e de d. Maria F. Faria;
- 3, d. Quita Dantas Gonçalves, residente em Pati do Alferes;
- 4, menino Roberto, filho do sr. José Maria Teixeira e de d. Elzira Alegrio Teixeira;
- 4, sr. Valdomiro Peralta, residente em Niterói;
- 4, d. America Martins Coimbra, residente em Portela;
- 5, d. Maria José Azeredo da Silva, esposa do sr. Juvenal da Silva.

NASCIMENTOS

No dia 23 de junho ultimo, nasceu a menina Sueli, filhinha do dr. Nelson Balesdent e de sua exma. esposa, d. Izaura Balesdent.

**O prof. Leopoldo Machado apresentou queixa á Policia**

Um fato que nos entristeceu, pelas consequências desagradaveis que dele poderiam resultar, foi o que se verificou, na madrugada de terça-feira ultima, com os jovens professores do Curso Iguassú, Candido Ferreira da Silva e Gilberto Alves dos Santos, presos quando distribuam panfletos que visavam a pessoa do conceituado prof. Leopoldo Machado. Lamenta-se ainda mais o fato porque os jovens professores em questão, que já grangearam a estima de muitos colegas iguassuanos, agiram de modo a prejudicá-los seriamente, talvez sem que refletissem, e não têm, cremos nós, um motivo que se possa justificar.

O prof. Leopoldo Machado, visado não pela primeira vez por panfletos tais, constituiu advogado o dr. José Olegario de Abreu, e apresentou queixa á Policia dos jovens professores, que se encontram soltos em virtude de um «hábeas-cópus».

Impressos? Peça o numero do nosso telefone: 180

**Cine Verde**

Hoje — O drama: «Capitão cauteloso»; o final do filme em série: «Flash Gordon»; uma comedia e um Jornal Nacional.

Amanhã e terça-feira — Barton Mac Lane, no drama: «O rei dos gangster»; Bob Steele, no filme: «Billy, o foragido»; o final do filme em série: «Novas aventuras de Dick Tracy», e um Jornal.

Quarta e quinta-feira — Bruce Cabot, no drama: «O filho do crime»; Charles Starret, no filme: «Sentinela avançada», e um Jornal.

**Avaliador privado da Comarca de Nova Iguassú**

O Interventor Federal neste Estado acaba de nomear o bacharel Cahyl Cunha Tinoco para exercer o cargo de avaliador privativo da comarca de Nova Iguassú.

ra, que a séde do E. C. Iguassú, — graças à inteligente orientação da atual Diretoria, que tudo tem procurado fazer em beneficio do clube, — acaba de passar por uma reforma geral, apresenta-se aos socios com aspecto agradável e já lhes pode oferecer mais conforto.

A solenidade de instalação do Departamento Feminino verificou-se no salão em que, na vespera, reabriu-se ao corpo social do clube, fôra realizada esplendida festa com o tradicional «Baile da Chita». Presidiu-a o sr. Murilo Costa, tomando parte na mesa dos trabalhos a sta. Carmelita Brasil e os srs. cel. Sebastião Herculano de Matos, Rodolfo Quaresma de Oliveira, Sílvio Diniz, Luiz de

**PARA A MULHER**

**Dóres nas costas**

Quando a espinha começa a não fazer devidamente os movimentos, o início das dores nas costas, saadavel, depende de que a espinha esteja forte e flexivel. Se sente dores isto significa que a sua espinha necessita de exercicios e quem sabe até de um novo colchão.

Submeta primeiro a prova a flexibilidade da sua espinha. Coloque uma cadeira ou um banco no meio do quarto. Deite-se de costas de forma que a parte superior da espinha fique fora da cadeira. Procure realizar este exercicio cinco vezes no primeiro dia e aumente uma vez em cada dia successivo. Passado um certo numero de dias verá que consegue tocar o solo com a cabeça.

No começo, a não ser que seja muito flexivel, terá que utilizar as mãos para sentar. Depois, porém, conseguilo-á directamente mantendo as mãos na cintura. Este

**CARESTIA DA**

(Conclusão da 1ª página)  
Um plano como este: propaganda para os agricultores; credito para aquisição de maquinas; animas e custos; sementes; adubos; salarios; redução de fretes; organização comercial; garantia

**Caixa Economica**

AGENCIAS DE NO  
Depositos populares  
Depositos a prazo fixo.  
Depositos em Cheques, a  
Carteiras Encionados.  
Carteiras Comuns — Con  
Para firma  
Sociedade  
Hipotecas, Consignações  
Avenida Nilo P



**PARA A MULHER**

**Dôres nas costas**

**DORES NAS COSTAS**

Quando a espinha começa a não fazer devidamente os movimentos, têm início as dores nas costas. Uma posição normal, saudável, depende de que a espinha esteja forte e flexível. Se sente dores isto significa que a sua espinha necessita de exercícios e quem sabe até de um novo colchão.

Submeta primeiro a prova a flexibilidade da sua espinha. Coloque uma cadeira ou um banco no meio do quarto. Deite-se de costas de forma que a parte superior da espinha fique fora da cadeira. Procure realizar este exercício cinco vezes no primeiro dia e aumente uma vez em cada dia sucessivo. Passado um certo número de dias verá que consegue tocar o solo com a cabeça.

No começo, a não ser que seja muito flexível, terá que utilizar as mãos para sentar. Depois, porém, conseguirá-o diretamente mantendo as mãos na cintura. Este

PATRICIA LINDSAY

exercício é, também, muito indicado para fortalecer os músculos do abdômen.

**COMO DORMIR**

Muitas pessoas de espinha fraca encontram alívio para as dores nas costas, passando a dormir algumas noites em colchão duro. Nenhuma pessoa que deseja verdadeiramente conservar boa saúde deve dormir em colchões muito macios.

Outra regra que convém observar é a de não curvar-se ao caminhar ou permanecer de pé. A espinha deve ser conservada ereta. Si adotar uma boa posição, com o abdômen contraído, os ombros jogados para trás sem esforço, a cabeça equilibrada e as cadeiras comprimidas cansar-se-á menos. Da mesma forma quando sai às compras ou realiza trabalhos caseiros: detenha-se um pouco, coloque-se em boa posição e verá quão rapidamente desaparece o cansaço.

**CARESTIA DA VIDA**

(Conclusão da 1ª página) to. Um plano como este: propaganda junto aos agricultores; crédito para aquisição de máquinas; animais e custeio; sementes; adubos; salários; redução de fretes; organização comercial; ga-

rantias de que não haverá super-produção ou de que os excessos serão escoados para outros Estados ou para outros países, é o plano a nosso ver realizável e de segura e benéfica eficiência.

**Para SENTIR-SE BEM...**



**e ter ASPECTO SAUDAVEL**

peça auxílio do **TONICO BAYER** que enriquece o sangue e fortifica o organismo.

Vendido em vidros de dois tamanhos



Tonifique-se com

**TONICO BAYER**

tonico poderoso de sabor delicioso

Vendem-se, na rua 13 de Maio, lotes de terreno já plantados, 11 x 40, a 2:500\$000. Trata-se á rua ministro Mendonça Lima (Avenida Quaresma, c. 7).

**Edital**

De leilão publico, com o prazo de vinte dias

O Doutor Luiz Miguel Pinnaud, Juiz de Direito da Vara Cível da Comarca de Nova Iguaçu, Estado do Rio de Janeiro, na forma da Lei, etc.

Faz saber aos que o presente edital com o prazo de vinte dias virem, ou dele noticia tiverem, que, no dia 15 (quinze) de julho proximo futuro, ás 14 horas, no Edificio do Forum desta Comarca, á Praça João Pessoa s/n, o porteiro deste Juizo, servindo de leiloeiro, venderá em leilão publico a quem maior lance oferecer, os seguintes bens, penhorados a Carlos Tinoco de Sousa, na Ação Executiva que lhe move José Marques dos Santos, a saber: — Benfeitorias existentes em uma Situação formada em terras arrendadas á Fazenda da Cachoeira, em Mesquita, primeiro distrito deste Município, e constantes de um pomar com cerca de mil (1000) laranjeiras em produção e outras arvores frutíferas na área de terreno de vinte e oito mil metros quadrados (28.000 m2), mais ou menos, no valor global de Rs. 5:500\$000 (cinco con-

tos e quinhentos mil réis) e uma casa de residência de paredes de tijolos, coberta de telhas das de tipo francês, dividida em duas salas, dois quartos e cozinha, forrada e assobalhada, em parte, e mais um puchado, com comunicação com o corpo principal, onde cozinha e uma varanda, também coberta de telhas das de tipo francês, no valor (casa e puchado) global de dez contos de réis (10:000\$000); somando esses bens a importância global de quinze contos e quinhentos mil réis (15.500\$000). As confrontações da situação cujas benfeitorias objeto desta praça são as seguintes: por um lado com Achilles Barbosa, do outro lado com Tourino Barbosa, pelos fundos com Francisco Machado, e pela frente com a Estrada Serra. E, para que chegue ao conhecimento de quem interessar possa, mandou passar este e outros que serão afixados no lugar do estilo e publicados no Diário Oficial deste Estado. Dado e passado nesta cidade de Nova Iguaçu, ao dezoito dias do mês de junho de mil novecentos e quarenta e um. Eu, Aginaldo Carneiro Nobre de Lacerda, Escrivão, o subscriveo.

3-3

**Café e Bilhares Elite**

Completo sortimento de bebidas nacionais e estrangeiras Frios, sortidos e chope da Brahma—Entrega a domicilio

**Viuva Carvalho**

R. MARECHAL FLORIANO, 1946-N. IGUAÇU

Tel. 252

**ALIANÇA DO LAR**

(LTDA.)

Séde: Avenida Rio Branco, 91-5º andar

RIO DE JANEIRO

Plano Federal do Brasil

CARTA PATENTE N. 113 — EXPEDIDA PELO TESOURO NACIONAL.

Resultado do sorteio realizado no dia 30 de junho de 1941, de conformidade com o Decreto-lei n. 2.891, de 20 de dezembro de 1940, na presença do sr. Fiscal Federal e grande numero de prestamistas e outras pessoas, na séde da Aliança do Lar Ltda., de acôrdo com as instruções baixadas pelo referido Decreto-Lei.

**Plano Especial premiado o N. 2488**

2488—Milhar—Primeiro premio no valor de Rs. 10:000\$000  
488—Centena — Premio no valor de Rs. 1:200\$000  
Inversão—do milhar — premio no valor de Rs. 300\$000

**Plano Popular premiado o N. 2488**

2488—Milhar—Primeiro premio no valor de Rs. 5:000\$000  
488—Centena — Premio no valor de Rs. 600\$000  
Inversão—do milhar — Premio no valor de Rs. 200\$000

Observação—O proximo sorteio realizar-se-á no dia 31 de julho, 5ª feira, ás 15 horas, de conformidade com o Decreto-Lei n. 2.891.

Rio de Janeiro, 30 de junho de 1941.

VISTO — Nelson Nogueira — Fiscal Federal.  
Eduardo F. Lobo — Diretor Tesoureiro.  
O. Peçanha — Diretor Gerente.

Convidamos os srs. prestamistas contemplados, que estejam com os seus títulos em dia, a virem á nossa séde, para receberem seus premios de acôrdo com o nosso Regulamento.

**Caixa Economica Federal do Estado do Rio**

**AGENCIAS DE NOVA IGUAÇU E CAXIAS**

Depositos populares desde 5\$000 até 20:000\$000 á taxa de 5% a. a.

Depositos a prazo fixo.

Depositos em Cheques, a partir de 500\$000.

Depositos Caucionados. — Depositos Especiais.

Cadernetas Comuns — Condicional, Economia propria.

Cadernetas — Para firma Comercial, Sociedade anonima e Sociedade civil.

Hipotecas, Consignações e Empréstimos sobre Apolices

**Avenida Nilo Peçanha, 65 - Tel. 114**

**VIDA SOCIAL**

**DATAS INTIMAS**

**MARIA DA CONCEIÇÃO**  
Ontem, passou o aniversário natalício da menina Maria da Conceição Corrêa Beato, graciôsa filhinha do sr. Antonio dos Santos Beato e de sua esposa, d. Julieta Corrêa Beato.

Fizeram anos neste mês:  
— 3, menina Phyrê, filha de sr. José Francisco Filho e de d. Maria F. Faria;  
— 3, d. Quita Dantas Gonçalves, residente em Pali de Alfereis;  
— 4, menino Roberto, filho de sr. José Maria Teixeira e de d. Elzira Alegria Teixeira;  
— 4, sr. Valdomiro Pereira, residente em Niterói;  
— 4, d. America Marinho Coimbra, residente em Paraíba da Silva; esposa do sr. Juvenal da Silva.

**NASCIMENTOS**

No dia 23 de junho ultimo, nasceu a menina Sueli, filha do dr. Nelson Balesdent e de sua exma. esposa, d. Izaura Balesdent.

**O prof. Leopoldo Machado apresentou queixa á Policia**

Um fato que nos entristeceu, pelas consequências desagradáveis que dele poderiam resultar, foi o que se verificou, na madrugada de terça-feira ultima, com os jovens professores do Curso Iguaçu, Cândido Pereira da Silva e Gilberto Alves dos Santos, quando distribuíam panfletos que visavam a pessoa do conceituado prof. Leopoldo Machado. Lamenta-se tanto mais o fato porque os jovens professores em questão, já grangearam a estima de muitos colegas iguaçuenses, agiram de modo a prejudicá-los seriamente, e não têm que refletissem, e não têm que cremos nós, um motivo que se possa justificar.

O prof. Leopoldo Machado, visado não pela primeira vez por panfletos tendentes a desacreditá-lo, constituiu advogado o sr. José Olegário de Abreu, apresentou queixa á Policia dos jovens professores, que se encontram soltos em liberdade de um habeas-córpore.

Impressos? Peça o numero do nosso telefone: 13







## A PEDIDO PA' DE CAL

Com o propósito de refutar quaisquer malentendidos des-honorosos para mim e para des-mascarar quem fez uso da mentira para ocultar sua fraqueza, faço publicar a seguinte carta: "Nova Iguaçu, 2 de Julho de 1941. Ilmo. Sr. Rodolpho Quaresma de Oliveira. Nesta. Com referência á declaração firmada pelo sr. Russani Elias José, publicada na seção "A pedido" do "Correio da Lavoura" de 29 do mês findo, devo, em favor da verdade e da consideração que me merecem V. S. e o sr. seu pai, esclarecer o seguinte: Subscrevi a citada declaração em virtude de solicitação feita pelo sr. Russani e assim procedi unicamente por não ter examinado devidamente os seus termos. Confesso, mesmo, que estou na dúvida si foram dados á publicação os exatos termos da peça a que apuz o meu nome. O certo é que não conduzi o declarante á sua residência em virtude de desejo manifestado pelo sr. seu pai, tendo, ao contrário, o procurado por idéia minha que foi sem rebuços aceita pelo sr. Russani. Fomos distintamente re-

cebidos pelo seu progenitor mas este, desde logo, se mostrou alheio á querela, fazendo-nos sentir que deveríamos esperá-lo, o que foi feito, e que só por V. S. podia ser solucionada a lide. Absolutamente, não insisti com o sr. Russani para que fôssemos á sua residência, tendo ele, logo que lhe falei a respeito, aceito a minha sugestão, mostrando-se muito satisfeito com esta, como sempre deixara transparecer quando alguém lhe falava em promover uma aproximação sua com V. S. e declarado que era mesmo seu pensamento procurar o sr. seu pai. E' o que tenho a esclarecer, como disse a princípio, em favor da verdade e autorizo-o a fazer desta o uso que bem entender. Sem mais, subscrevo-me com toda a consideração. Amº atº obrº Antônio Nunes". — Firma reconhecida.

Esta é a minha pá de cal.

Nova Iguaçu, 3 de julho de 1941.

Rodolpho Quaresma de Oliveira

# Banco do Brasil

Praça 14 de Dezembro, 106 - Nova Iguaçu - Estado do Rio

End. Tel.: "Satélite" - Telef.: 4 (Contadoria), 25 (Gerência)  
Caixa do Correio, 3

## Taxas de juros de depósitos:

### Em Contas Populares

Com livro de cheques gratis e sem selos e caderneta—limite até 10:000\$ 4 %  
Com cheques selados e limite até 50:000\$ 3 %

### Em Contas Comerciais

Com cheques selados e sem limite de quantia 2 %

### Em Contas a Prazo Fixo

De 6 meses . . . . . 4 %  
De 12 meses . . . . . 5 %  
Com pagamento ( 6 meses 3 1/2 %  
mensal de juros : ( 12 meses 4 1/2 %

### Em Contas de Aviso Prévio

De 30 dias . . . . . 3 1/2 %  
De 60 dias . . . . . 4 %  
De 90 dias . . . . . 4 1/2 %

## Letras hipotecárias

As letras hipotecárias emitidas pelo Banco do Brasil, dos valores de Rs. 100\$000, Rs. 200\$000, Rs. 500\$000, Rs. 1:000\$000 e Rs. 5:000\$000, têm por garantia:

- os imóveis hipotecados,
- o fundo social e
- o fundo de reserva.

São emitidas ao prazo máximo de 20 anos e liquidáveis por via de sorteios anuais

Seus juros, de 5 o/o ao ano, pagáveis por meio de cupões, de 6 em 6 meses, em 31 de janeiro e 31 de julho de cada ano, estão isentos de quaisquer impostos, taxas, selos, contribuições ou outras tributações federais, estaduais ou municipais, de acordo com o decreto lei n. 221, de 27 de janeiro de 1938.

Preferem a quaisquer títulos de dívida quirografária ou privilegiada e podem empregar-se:

- em fianças á Fazenda Pública;
- em fianças criminais e outras;
- na conversão de bens de menores, órfãos e interditos; e
- no pagamento dos juros e das prestações dos empréstimos em letras hipotecárias concedidos pelo Banco.

São negociáveis em qualquer parte do território nacional e cotadas em Bolsa.

Faz, nas melhores condições, todas as operações bancárias

**Cobranças — Transferências de Fundos.**

**Descontos de letras, saques e cheques sobre esta ou quaisquer outras praças.**

**Empréstimos em contas correntes com caução de duplicatas.**

**Empréstimos em letras hipotecárias.**

**Crédito Agrícola a longo prazo, sob a garantia exclusiva da fruta.**

**Crédito Industrial para a compra de matérias primas e reformas, aperfeiçoamento e aquisição de maquinário.**

São atendidos, com a maior presteza, todos os pedidos de informações e esclarecimentos sobre quaisquer operações da Carteira de Crédito Agrícola e Industrial, que se acha em pleno funcionamento.

Filiais ou correspondentes em todas as principais praças do País e do Estrangeiro.

## Banco Hipotecário Lar Brasileiro

S. A. DE CREDITO REAL

Rua do Ouvidor, 90—Tel. 23-1825

Carteira Hipotecária — Concede empréstimos a longo prazo para financiamento de construções. Contratos liberais. Resgate em prestações mensais, com o mínimo de 1 %.

Seção de Propriedades — Encarrega-se de administração de imóveis e faz adiantamentos sobre alugueis a receber, mediante comissão modica e juros baixos.

Carteira Comercial — Faz descontos de efeitos comerciais e concede empréstimos com garantia de títulos da dívida publica e de empresas comerciais a juros modicos.

Depósitos — Recebe depósitos em conta corrente á vista e a prazo, mediante as seguintes taxas: Conta Corrente á Vista, 3 por cento ao ano; Conta Corrente Limitada, 5 por cento; Conta Corrente Particular, 6 por cento; Prazo Fixo: 1 ano, 7 por cento; 2 anos ou mais, 7 1/2 por cento; Prazo Indefinido — Retiradas com aviso prévio: de 60 dias, 4 por cento e de 90 dias, 5 por cento ao ano; Renda Mensal: 1 ano, 6 por cento; 2 anos, 7 por cento.

Seção de Venda de Imóveis: Residências — Lojas e escritórios modernos: a partir de Rs. 55:000\$000.

Otimas construções no Flamengo, Avenida Atlantica, Eplanada do Castelo, etc. Venda a longo prazo, com peque na entrada á vista e o restante em parcelas mensais equivalentes ao aluguel. Encarrega-se da venda de imóveis.

COMARCA DE NOVA IGUAÇU'

## Edital

De publicação de documentos alusivos á alteração de plano de loteamento, com o prazo de dez dias, na forma da lei.

Henrique Duque Estrada Meyer, Oficial da 1ª Circunscrição do Registro de Imóveis da Comarca de Nova Iguaçu, Estado do Rio de Janeiro, etc.

Pelo presente edital, com o prazo de 10 (dez) dias, faço saber a quem interessar possa que, por Luciano Marceau Egilon

e sua mulher Julieta Marceau Egilon, foram depositados neste cartório, para nova inscrição, nos termos da lei, o memorial descritivo e a planta remodeladora do primitivo plano de loteamento da "Vila Fluminense", situada entre as estações de Ambat, Figueira e Miguel Couto, com uma área de 1.184.765 metros quadrados, com as seguintes confrontações: — pelo primeiro lado com o leito da E. F. Rio d'Ouro, a começar da estrada que vai de Retiro a Ambat, até encontrar a Fazenda da Piedade, pelo segundo lado com a Fazenda Velha da Figueira até encontrar a Estrada de Ferro Central do Brasil, daí atravessando o leito da Estrada de Fer-

ro, confronta com os rumos da Fazenda São Luiz, pelo terceiro lado com a Fazenda Santa Rita, e pedra que marca o ponto de encontro das linhas de uma das Fazendas de Santa Rita, Posse e Caiobá, confronta com a Posse pela linha que vem desta ultima pedra até o ponto de intercepção desta com o rio Candumba, ponto em que confronta com terras de Oscar Borgeth, pelo quarto lado confronta com a margem esquerda do rio Candumba até o pontilhão deste

rio, confrontando at com a estrada que vai de Ambat para Retiro, situada no 1º e 3º distritos deste Município. Ao terminar o prazo de dez dias, iniciar-se-á o de trinta, concedido para efeito de impugnações por parte de terceiros. Quem tiver pois materia de impugnação a oferecer queira comparecer dentro do prazo estabelecido. Para constar foi passado o presente edital e outros de igual teor, para afixação no lugar de costume deste cartório e afixação, digo, e publica-

ção pelo Diario Oficial do Estado e «Correio da Lavoura». Dado e passado aos dezoito dias do mês de junho de mil novecentos e quarenta e um. Eu, Henrique Duque Estrada Meyer, Oficial, o subscrevo e assino.

Henrique Duque Estrada Meyer  
3-3

PUBLICIDADE: negócio de prata. Resultado: negócio de ouro.







**Editais**

De leilão publico, com o prazo de vinte dias

Faço publico que, no dia 26 de julho do corrente ano, ás 14 horas, no Edifício do Fórum desta Comarca, à Praça João Pessoa s/n, o porteiro deste Juízo, servindo de leiloeiro, venderá em leilão publico a quem maior lance oferecer, os seguintes bens penhorados a Damaso José Fernandes, na Ação Executiva que lhe move Joaquim Vaz Martins e s/n, a saber: — Um lote de terreno de n. trinta e cinco da rua Rodrigues Alves, em Nilópolis, 7º distrito deste Município, medindo dez metros de largura, na frente e nos fundos, por cinquenta metros de extensão, de frente a fundos, de ambos os lados, confrontando-se, pelos lados, respectivamente, com os imóveis de ns. 33 e 37, aquele, de quem de direito, e este, objeto também desta avaliação e, pelos fundos com quem de direito, no valor de dois contos de reis. Uma avenida com três casinhas, construídas no terreno acima descrito, com frente para a entrada lateral do dito terreno, sendo que, a de n. um, tem uma parte que dá para a rua Rodrigues Alves. A primeira casa da avenida — a que tem justamente o n. 35 — é dividida em sala, dois quartos e cozinha, com varanda ao lado, coberta de telha das de tipo Marselha, e, as duas outras, com porta e janela para a citada entrada lateral, são divididas em sala, quarto e cozinha (cada uma), sendo todas de parede e meia. Dá a casa de n. trinta e cinco que é a primeira da Avenida, o valor de quatro contos de reis, e ás duas outras, que são de iguais valores o valor global de seis contos de reis. Um lote de terreno de número trinta e sete, junto, e depois do acima descrito em esquina com a rua Claratide medindo dez metros de frente para a rua Rodrigues Alves e igual largura na linha dos fundos, por cinquenta metros de extensão, frente a fundos, confrontando-se por um lado, com os imóveis acima descritos, pelo outro lado, com a rua Claratide, e pelos fundos, com quem de direito, no valor de três contos de reis. Existe nesse lote de número trinta e sete, acima descrito, uma casa cuja construção ainda não está con-

**Editais**

De leilão publico, com o prazo de vinte dias

Faço publico que, no dia 26 de julho do corrente ano, ás 14 horas, no Edifício do Fórum desta Comarca, à Praça João Pessoa, s/n., o porteiro deste Juízo, servindo de leiloeiro, venderá em leilão publico a quem maior lance oferecer, os seguintes bens penhorados a Manuel de Oliveira Ferro, na Ação Executiva que lhe move José Marques dos Santos, a saber: — Beneficências de uma chacara de laranjeiras que contém cinco mil pés de laranjas em boa produção e outras arvores frutíferas como sejam: mangueiras, jaqueiras, fruteiras de conde, abacateiros e outras e uma casa de moradia construída de pau a pique, dividida em comodios, coberta de palha, própria para residência de família, cuja chacara é situada em Mesquita, em terras pertencentes à Companhia Materiais de Construção; limitando: de um lado, com o sr. Pires; do outro com o japonês ali residente, cujo nome ignora e de outro lado com a estrada que vai a Rocha Sobrinho, e o contrato da mesma que ainda tem quatro anos a vencer; uma chacara situada à Avenida da União, depois da chacara do Couto, em terrenos alugados à Fazenda de Mesquita, onde existe uma casa rustica e a casa da Avenida União n. 34 (trinta e quatro), e o referido terreno, bens esses situados neste Município, 132º distrito deste Estado e avaliados num total de vinte e quatro contos e quinhentos mil réis. Quaisquer informações serão prestadas em cartório. Nova Iguassú, 1º de julho de 1941. O Escrivão: Abelardo Pinto.

**E. C. Iguassú**

**NOTA OFICIAL**

O E. C. Iguassú, afastando-se do campeonato da Associação Iguassuana de Esportes, vem, pela sua Diretoria, no laconismo da presente nota, e no intuito de cessar os mais desenhados comentários, trazer ao conhecimento dos seus associados e do publico em geral alguns dos motivos determinantes de tal medida.

Assim é que, logo na realização do «torneio-iníitum», tivemos os nossos direitos deslealmente e acintosamente feridos com a proibição da inclusão de elementos devidamente legalizados em nossa equipe representativa. Parte da nossa correspondência deixou de receber a necessaria resposta. Amadores nossos, por simples reclamações verbaes a juizes de partidas, foram, aliás com justiça, penalizados, ao passo que, jogador de clube co-irmão, tendo injuriado em documento oficial da Associação o nosso juiz, não sofreu a menor admoestação. Deixamos de terminar uma partida por assim não desejar o nosso adversário, não tendo a Associação lhe aplicado qualquer penalidade. Delegado de uma das partidas em que fomos parte, deixando de relatar fatos ocorridos que viriam favorecer a nossa situação, entendeu de comentar outros que lhes não diziam respeito mas que muito interessavam no julgamento do escore final, e, não obstante termos feito à Associação referencias a este deslize do seu representante, foi o mesmo passado despercebido. Perde-

**Leilão**

Bento Soares de Vasconcelos, Porteiro dos Auditorios do Juízo de Direito da Comarca de Nova Iguassú, avisa a quem interessar possa que, no dia 8 do corrente mês, ás 14 horas, venderá em publico leilão, autorizado pelo Liquidatario, os bens pertencentes á massa falida de Antonio Martins de Almeida, constantes de laranjeiras plantadas em terreno de terceiro.

Nova Iguassú, 1 de julho de 1941.

Bento Soares de Vasconcelos

Nova Iguassú, junho de 1941.  
Silvio Diniz—Secretario Geral

**Trabalhos gráficos?**  
Na redação deste jornal

**DR. EGAS MONIZ**

Assistente do Hospital Pró Matre  
Especialista em molestias de senhoras, e partos  
Consultas: segundas, quartas e sextas feiras, das 16 ás 18 horas.  
Rua Marechal Floriano, 1950-sob.  
Telefone, 132

**Ildefonso Neiva**

(Sucessor de José Macedo de Araujo)

**Paças e acessórios em geral para automoveis**  
**Oficina mecanica**  
**Moderno aparelhamento para solda a oxigenio**

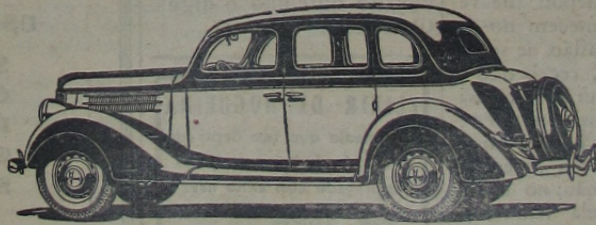

**POSTO DE LUBRIFICAÇÃO**

Cargas e reformas de acumuladores - Rolamentos em geral  
**AUTO SOCORRO DIA E NOITE**

Secção de Acessorios: Tel. 244 - Oficina: Tel. 261  
Rua Marechal Floriano, 1694 - Nova Iguassú - E. do Rio

3443, Madalena Chambarell Prisco; 3428, José Macedo de Araujo; 3388, Emilio Jansen Ferreira; 3415, João da Silva; 3564, Murilo Pires Domingues.

Como requer, em face das informações.

3352, Magno Querne.  
Como requer, em face do laudo medico.

3099, Julia de Magalhães.  
Satisfaça a exigencia do dr. Procurador.

3607, José Martins Prestes; 3651, Amaro Augustio dos Passos e senhora.  
Satisfaça a exigencia da D. de Expediente.

3560, Arlindo dos Santos; 3401, Odail Humberto; 3354, João Gonçalves da Silva; 3205, Virgínia Lopes da Silva Costa; 3712, Rafael Domingos Maia; 3707, Mario Nardeli; 3711, Leonel Pinto de Oliveira; 3699, Joviana Pinto de Oliveira; 3683, Sebastião Lopes Siqueira; 3679, Arlindo Rosa da Silva; 3670, Gabriel de Sousa Amaral; 3681, José de Sousa; 3565, João Soares; 3512, Delim Mauricio & Cia. Ltda.; 3676, Geraldo Barbosa; 3668, Joaquim da Costa Lima Junior; 3664, Marcelino Ayda; 3665, A. Maida & Ribeiro; 3677, Geroncio de Carvalho; 3675, Aydano Gomes de Sousa; 3674, Goodwin Cocozza; 3643, Geraldo de Almeida; 3689, José Xavier de Mendonça.  
Como requer.

MUNICIPAL IGUASSÚ

de Sousa Coelho; 3468, Adeline...  
de Leite da Silva; 3277, José Jorge...  
Sousa; 3268, David Kaulmann; 3201...  
3222, Saad Mamed Murad; 3314...  
3416, Horacio Lemos & Cia. Ltda...  
n; 3308, Carolina Andrade Batista...  
Mata Waltz Machado; 3303, Zilda...  
dos Fernandes; 3095, José de Mar...  
Augusta Seixas; 3465, Lindolfo Ju...  
nke; 3177, João Nascimento; 3588...  
Anezia Moreira; 3469, Adeline da...  
Lajer Nisker; 3219, Oscar Moment...  
João de Sá Bittencourt; 3545, Fran...  
dos das informações.

de Oliveira Natal.  
a demolir o prédio existente na...  
na ter applicação apenas do 2º s...  
diante.

ca.  
nstar.

Ferreira; 3150, Abreu Silva & Cia.

reira.  
Luz e Força.

Costa.  
do.

preliminarmente a multa na ra-

ann; 3594, Irene da Silva e Sousa.

apes.  
de mandado.

ado.

equerido, cobrando-se de acordo com

Monteiro.  
ale.

agos.  
dos da informação da D. de Expedi...

a de Sousa; 3319, Filadelfo Guimarães...  
ormos das informações da D. de Ex...

bosa de Sá.  
constar.

de Oliveira Pinto; 3232, David Pa...  
reiro do Amaral; 3402, Vicente Gon...  
3206, João Dias Guimarães; 3210, A...

mes de Assunção; 310, Joesck Zuber...

**de terrenos e hipotecas**

is interesses e tranquilidade  
o do seu tabelião as certidões  
cial de Protestos de Letras  
or da Comarca, antes de lavrar  
as ou emprestar o seu dinheiro



# CORREIO DA LAVOURA

ORGÃO INDEPENDENTE  
Fundador: SILVINO DE AZEREDO

ANO XXV

NOVA IGUASSÚ (Estado do Rio), DOMINGO, 6 DE JULHO DE 1941

N. 1.268

## SECCÃO AGRICOLA

### Repicagem de plantas hortícolas

(Conclusão)

Antes de se fazer a repicagem o viveiro deverá estar convenientemente preparado. Do bom preparo do viveiro depende a obtenção de mudas com desenvolvimento rápido. O viveiro geralmente é instalado próximo às sementeiras, em um terreno que não contenha umidade excessiva e que receba bastante luz solar. Na instalação do viveiro obedece-se à orientação de norte para sul. É também econômico considerar-se a proximidade da fonte de água e a do campo de transplantação. O terreno do viveiro deve ser fértil, sendo que o adubo a ser usado deve ser bem curtido com a terra, ficando esta bem fôfa. O solo para viveiro deve ser de natureza argilo-silicosa para facilitar a retirada das mudas com o "bloco" de terra em suas raízes. O trabalho de furar os buracos com o marcador e o furador será mais rápido se se molhar o viveiro algumas horas antes de se fazer a repicagem.

As mudas, depois de repicadas, permanecem no viveiro até a ocasião de serem transplantadas, recebendo aí os tratamentos culturais necessários. Estes consistem nas regas pela manhã e à tarde; nos cultivos com os escarificadores de mão; no banho de luz solar pela manhã, retirando-se a cobertura nesta hora e pondo-a novamente mais tarde (meio dia), de maneira a proteger contra a ação do sol mais forte e, finalmente, na prevenção e combate às pragas e moléstias com o emprego das pulverizações.

(Comunicado da E. S. A. V.)

Impressos? Peça o número do nosso telefone: 180

### O VALOR DOS SILOS

RIO (I. A.) — A exemplo do que se faz nos Estados Unidos, onde a construção de silos tem apresentado progressos notáveis, o Ministério da Agricultura procura incentivar a silagem entre nós. É evidente que o desenvolvimento pecuário está subordinado diretamente a uma boa alimentação dos rebanhos. O simples cruzamento não basta para o aperfeiçoamento de um determinado grupo de animais, caso falte aos mesmos uma alimentação adequada. O Departamento Nacional da Produção Animal distribue aos criadores interessados na melhoria dos nossos pastos, sementes, estacas, mudas de plantas forrageiras, etc. Paralelamente incrementa por meio de prêmios em dinheiro, a construção de silos, como solução ao problema da conservação dos alimentos, especialmente durante o período de escassez dos pastos no inverno. O silo facilita, em qualquer época do ano, uma forragem em perfeito estado, com elevados índices de nutrição e digestibilidade.

#### ELIXIR DE NOGUEIRA

O remédio que tem depurado o sangue de três gerações! Empregado com êxito nas:

- Feridas
- Eczemas
- Ulceras
- Manchas
- Darthros
- Espinhas
- Rheumatismo
- Escrophulas
- syphiliticas

SEMPRE O MESMO!... SEMPRE O MELHOR!...  
**ELIXIR DE NOGUEIRA**  
Grande Depurativo do Sangue

Para proteger as plantas contra as invasões desta praga, deve proceder-se de acordo com o que a seguir indicamos:

- 1 — Pulverizar as plantas e, bem assim, a terra em volta delas, com cal apagada ao ar.
- 2 — Pulverizar as plantas com calda bordalesa a 1 ojo.

Para destruir as lesmas, deve empregar-se qualquer dos seguintes processos:

- 1 — Distribuir iscos arsenicados próximo das plantas. Fórmula dos iscos:

- Farelo — 10 quilos.
  - Verde de Paris — 1/2 quilo.
  - Melaço — 2 litros.
  - Laranjas ou limões — 3 frutos.
  - Água — 12 litros.
- Mistura-se bem o farelo e o verde de Paris, num receptáculo. Espreme-se em outro o sumo das laranjas ou limões em 12

litros de água; corta-se, depois, a casca e a polpa em pedacinhos, adicionando-os ao líquido, e depois lançam-se os melaços; com este líquido vai-se umedecendo a pouco e pouco a mistura de farelo e verde de Paris, mexendo sempre durante esta operação. O isco não deve ficar demasiado úmido, o bastante para que se possa tirar uma colherinha sem que pingue.

- 2 — Também se podem preparar com isco numas fatias de batatas, alface ou outra verdura picada, que atraia as lesmas, e submergi-la numa solução de 100 grs. de verde de Paris, em 10 litros de água.

Todo o isco deve ser distribuído ao anoitecer para evitar que as aves de capoeira e outros animais comam os iscos arsenicados.



### DESAFIE

os rigores do inverno!...

USANDO OS  
SOBRETUDOS  
CAPAS  
PULOVERES  
COLETES e  
SUATERES  
DA

### ALFAIATARIA GLOBO

COMPRE O SEU AGASALHO  
Na GLOBO e ria-se do frio  
A casa mais barateira da cidade  
Rua Marechal Floriano, 1968-Tel. 280

### Valor nutritivo da castanha do Pará

Com 17% de proteína, 67% de gordura, 4% de sais, 7% de hidratos de carbono e 5% de água, a castanha do Pará figura entre os mais vigorosos alimentos. Com apenas 14 gramas dessas amendoas que dão ao organismo 100 calorias, substitue-se 94 gramas de bananas, 159 gramas de maçãs, 259 gramas de morangos e 206 de laranjas. Além disso, a castanha do Pará produz um ótimo leite que pode ser conseguido pelo mesmo processo usado para se conseguir o de côco e é de sabor delicioso. O seu valor nutritivo é tão extraordinário que o governo do Canadá nomeou três técnicos para estudarem a eficiência que a castanha do Pará teria na alimentação dos soldados. Depois de várias investigações e verificações em laboratórios, ficou atestado o seu notável valor alimentício. Já foi feita uma grande encomenda desse produto para ser feita uma experiência em larga escala. Provavelmente terá sucesso essa providência do governo canadense que pretende re-exportar as castanhas para a Inglaterra. Nos Estados Unidos a castanha do Pará é muito apreciada e é usada também na confecção de doces. — (C. E. C.)

### Conselhos domesticos

Para a limpeza de paredes pintadas, use-se creme de sabão. Dissolva-se este, em água fervente, deixando-se esfriar, e coloque-se bastante até formar uma espuma bem espessa. Aplique-se com uma esponja e enxague-se, com um pano umedecido em água morna, secando-se, depois, por meio de outro pedaço de pano.

Para a boa limpeza de objetos de cobre, use-se uma pasta de tripole, sabão e água. Faça-se um polimento com um pedaço de camurça.

A carne gelada dura, indolentemente, porém, logo que começa a desaparecer a temperatura gelada, deve ser cozinhada.

QUAL é o mais importante departamento de uma organização comercial ou industrial? O da publicidade? Só desconhecem esta verdade os comerciantes retrógrados.

**CORREIO**  
DIRETOR-GERENTE:  
AVELINO DE AZEREDO  
Rua Bernardino Melo, 2075

ANO XXV  
**Geografia e Estatística**  
EXAMINADOR

No discurso pronunciado na instalação dos Trabalhos das Assembleias Gerais dos Conselhos de Geografia e Estatística, formou o Examinador José Carlos de Macedo Soares interessantes revelações sobre as atuais atividades geográficas e estatísticas no Brasil. Como uma prova de admiração por tão notáveis trabalhos, vamos referir-nos aqui a algumas declarações do orador.

Os perímetros urbanos e suburbanos estão desérticos e demarcados, disse o sr. Macedo Soares — achando-se em processo o cálculo das respectivas áreas em relação às 1574 cidades e às 3.028 vilas — que tantos são os núcleos urbanos brasileiros. Com estes e outros elementos de campanhas em andamento está em preparo a nova carta do país ao milionésimo, em 50 folhas, contribuição do Brasil à carta mundial. A sistematização da cartografia brasileira está praticamente realizada, prosseguindo satisfatoriamente os trabalhos relativos às monografias dos municípios.

A realização dos sete censos nacionais, destinados a um conhecimento aperfeiçoado dos aspectos da situação nacional, relacionados com a população, a vida econômica e a vida social, está finalmente terminada. A importante manifestação que excede todos os anteriores, foi realizada graças aos esforços realizados pelos órgãos competentes, em especial, pelo Departamento de Estatística e Geografia, sob a direção do sr. Avelino de Azeredo.

Os trabalhos de estatística e geografia, realizados nos últimos anos, têm sido de grande importância para o conhecimento da realidade brasileira, e a sua divulgação é de grande interesse para a população em geral.

Os trabalhos de estatística e geografia, realizados nos últimos anos, têm sido de grande importância para o conhecimento da realidade brasileira, e a sua divulgação é de grande interesse para a população em geral.