

VIDA SOCIAL

DATAS INTIMAS

Fizeram anos neste mês:
 — 23, menino Dirço, filho do sr. Marcelino dos Santos Fagundes;
 — 23, d. Aurora Raunheiti, Lopes;
 — 24, prof.^a Alba de Carvalho;
 — 26, sr. Francisco de Faria Soares;
 — 28, cirurgião-dentista Francisco Pimenta;
 — 28, sr. Antonio de Paula Cabral.

NOIVADOS

Ontem, contratou casamento com a sta. Elza Andrade Soares, filha do sr. Francisco de Faria Soares e de d. Sebastiana Andrade Soares, o sr. Ari Soares de Sousa e Melo, filho do cel. Alberto Soares de Sousa e Melo e de d. Dinora Soares e Melo.

BODAS DE PRATA

No dia 25 do corrente, o casal prof. Ernani Bastos—d. Selina Pedreiras Bastos celebrou festivamente o seu 25º aniversário de casamento. A esplendida festa que se realizou em sua residência, em Nilópolis, compareceram numerosos convidados, o que constituiu motivo de grande satisfação e alegria para os distintos e estimados aniversariantes.

FALECIMENTOS

Faleceu subitamente no seu carro particular, quando, no dia 25 deste, regressava ao seular, nesta cidade, o nosso velho e prezado amigo sr. Alvaro Moitinho, avaliador privativo do Estado e ex-prefeito de S. Gonçalo.

O extinto que, depois de muitos anos, voltara a residir, havia pouco, em Nova Iguaçu, reatou os laços de amizades antigas e fez rapidamente novas relações, graças ao seu cavalheirismo e grande coração. Dai o profundo pesar que a sua morte causou à nossa sociedade.

Seu enterro verificou-se às 16 hs. do dia 26, com regular acompanhamento de pessoas amigas, inumando-se o corpo na sepultura 9, Q. 1 do cemitério local.

O sr. Alvaro Moitinho deixou viúva d. Aurelina Calasans Moitinho.

Adolfo Belém

Acaba de ser aposentado como Mestre de Oficina, referência XIII, depois de muitos anos de serviços prestados à Estrada de Ferro Central do Brasil, o sr. Adolfo Belém, pessoa de numerosas relações e realmente estimada em nossa cidade.

O sr. Adolfo Belém, que entrou para a Central em abril de 1895, apenas trabalhou 2 anos no Deposito de S. Diogo e 2 anos na Conserva de D. Pedro II. Cerca de 40 anos esteve ele em serviço na Conserva de Belém, onde lhe foi oferecido, no dia 21 do corrente, pelos seus amigos, um almoço por motivo da sua aposentadoria como Mestre de Oficina, com uma fé de officio das mais apreciáveis.

Inaugurada solenemente, em Queimados, a Praça dr. Ricardo Xavier da Silveira

Festiva recepção do povo ao ilustre Prefeito Municipal

A administração do dr. Ricardo Xavier da Silveira vem dedicando, tanto aqui na sede como em todos os distritos do Município, especial atenção aos serviços publicos. Daí a Diretoria de Obras estar numa fase de atividade intensa, realizando

grato que estava e está a s. excia. pelos serviços ali executados pela Prefeitura. Foram inauguradas á tarde, pelo ilustre Prefeito Municipal, uma estrada de 8,5 quilômetros, ligando Queimados a Caramujo, uma ponte de cimento armado

Nazaré, Antonio Reis e José Jorge, teve o dr. Ricardo Xavier da Silveira ensejo de dizer, em agradecimento a mercedos elogios á sua capacidade de administrador, que, o que ali acabara de ser feito, a Prefeitura procurava executar nos demais

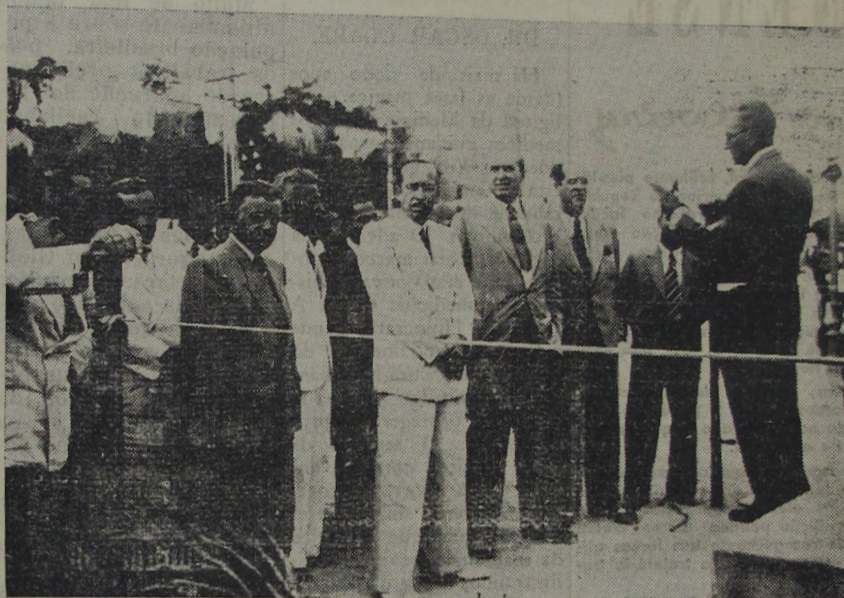

No clichê, vemos um aspecto da inauguração solene da Praça dr. Ricardo Xavier da Silveira, no momento em que o sr. Antonio Reis saudava o ilustre prefeito deste Município

construções primeiro onde se fazem mais necessarias.

E' digno de registo o que se vem observando, no Município, quanto á construção, retificação e alargamento de estradas, facilitando sobremodo os nossos meios de comunicação; ao calçamento das ruas principais, e numeração nova e moderna das casas, como se vem verificando nesta cidade; a construções de praças, etc., o que obedece a um plano de remodelação e embelezamento de nossa cidade e vilas.

Certo, a atividade que vem desenvolvendo a Prefeitura Municipal, em varios setores, acompanha de perto e dá novos impulsos ao nosso desenvolvimento, uma vez que estimula muitas iniciativas particulares.

Domingo mesmo, na sede do 2º distrito, o dr. Ricardo Xavier da Silveira foi recebido entusiasticamente pelo povo de Queimados,

na rua principal, e a Praça dr. Ricardo Xavier da Silveira, assim denominada pela vontade do povo de Queimados. Foi o que todos leram na placa de bronze que os queimadenses fizeram colocar no marco simbólico da praça, expressando a sua gratidão ao Prefeito de Nova Iguaçu.

O novo logradouro publico de Queimados, ontem uma das maiores aspirações dos moradores do 2º distrito, constitue agora apreciavel realidade, com sua iluminação distribuiba por 16 globos, com seus 15 bancos de cimento armado e toda rodeada de meio-fios. Seu aspecto causará melhor impressão, por certo, quando se remodelar a velha igreja de N. S. Aparecida, ali situada, o que está dependendo, segundo soubemos, de resolução da confraria religiosa.

Respondendo aos oradores de Queimados, srs. João

distritos, certa de estar cumprindo somente o seu dever, sem preferencias. Em Queimados muita coisa ainda havia que fazer, mas a Prefeitura devia ir realizando suas obras por todo o Município, divididas em partes iguais para cada distrito.

A nova estrada Queimados-Caramujo, segundo até já divulgou a Agencia Nacional, tem uma extensão de 8,5 quilômetros e se destina a ligar Caramujo ao povoado de Belém, no Município de Vassouras. Essa estrada é de grande importancia economica, visto como, além de servir a uma vasta zona citricola, será futuramente articulada com a rodovia estadual, em construção entre a estrada Rio-São Paulo e a localidade de Miguel Pereira, muito procurada no verão pelo seu excelente clima.

A nova estrada muito recomenda o sr. Nelson Ra-

CORREIO DA LAVOURA

ÓRGÃO INDEPENDENTE

Registado, de acôrdo com o decreto federal n. 24.776, de 14 de julho de 1934, no Cartorio do 7º Officio de Notas.

Fundador:

Silvino de Azeredo

Publica-se aos domingos

ASSINATURAS:

Ano 15\$000
 Semestre 8\$000
 Trimestre 5\$000
 Numero avulso \$200
 Num. atrasado \$400

ANUNCIOS

Preço por centimetro:

1ª pagina 2\$000
 Paginas impares 1\$500
 pares ou indeterminadas 1\$000

Publicações a pedidos preço por linha: \$500 rs.

Para anuncios a longo prazo, descontos especiais.

Toda correspondencia sobre anuncios deve ser dirigida á gerencia deste jornal.

Rua Bernardino Melo, 2075
 TELEFONE, 180

NOVA IGUASSU'-E. DO RIO

Caixa Geral Funeraria

Ha dias, recebemos a gentil visita do sr. José Querino de Lima, que nos veio convidar para a inauguração oficial, no proximo dia 1º de julho, á Praça 14 de Dezembro, 58-sob., da Agencia da Caixa Geral Funeraria, que vem realizando, ha mais de 30 anos, uma obra admiravel de assistencia social.

O sr. José de Lima será, nesta cidade, o agente da Caixa Geral Funeraria, que já possui muitos associados iguaçuano.

mos, Fiscal de Obras, que já tem mercedos elogios da administração municipal.

Antes que o dr. Ricardo Xavier da Silveira regressasse de Queimados, que se encontrava em festa, foi-lhe oferecido e á sua comitiva um lanche na residencia do sr. Antonio Reis, incansavel batalhador pelo desenvolvimento do 2º distrito. Achavam-se presentes os srs. dr. Orlando M. de Lima, dr. Guilherme Wenschenk, Menelmo Schenkel, Silvio Soares, Rui B. de Matos, Nelson Ramos, José Jorge, João Nazaré, Pinheiro Guimarães Victory, o diretor-secretario deste jornal e muitas outras pessoas gradas cujos nomes nos escaparam.

MULHER
MODE E BELEZA
 PATRICIA LINDO
 O sol é tão im-
 portante para a saúde
 da mulher, que não
 se deve esquecer de
 usar sempre um boné
 ou chapéu quando
 estiver ao ar livre.
 O boné não só
 protege a cabeça
 do calor, mas também
 evita a queda dos
 cabelos, o que é
 muito importante
 para a beleza da
 mulher.
 Além disso, o
 uso de um boné
 ajuda a manter a
 temperatura da
 cabeça constante,
 o que é essencial
 para o bom
 funcionamento do
 organismo.
 Portanto, não
 deixe de adquirir
 um boné bonito e
 funcional para
 complementar
 seu guarda-roupa.
 O boné é um
 acessório que
 não só melhora
 sua aparência,
 mas também
 contribui para
 sua saúde e
 bem-estar.
 Escolha um
 boné que se
 adapte ao seu
 estilo e ao clima
 da região.
 Um boné bem
 escolhido pode
 ser o seu melhor
 amigo para
 qualquer ocasião.
 Não se esqueça
 de cuidar da
 sua pele e dos
 seus cabelos
 com produtos
 adequados para
 o seu tipo de
 pele e cabelo.
 A beleza da
 mulher vem
 de dentro para
 fora, e o cuidado
 com a saúde e
 o bem-estar é
 o primeiro passo
 para alcançar
 a verdadeira
 beleza.

PARA A MULHER

SAUDE E BELEZA

PATRICIA LINDSAY

A maioria das moças utiliza o «rouge» para colorir as faces. Esquece que com a saúde essa cor vem naturalmente.

O ferro contido em muitos alimentos é de grande importância para a saúde e, também, para as cores do rosto. Será, pois, conveniente fiscalizar a alimentação afim de ingerir ferro indispensável, que irá levar ao sangue a hemoglobina de que este necessita. De acordo com um técnico em questões de nutrição, a hemoglobina pode ser assim descrita: "Entrelaçada entre as células do corpo está a parte vermelha do sangue, a hemoglobina que dá cor às suas faces e energia ao seu corpo. E esta hemoglobina que recolhe o oxigênio do ar que respiramos. Quando o sangue não contém bastante ferro, a hemoglobina torna-se pálida e inativa e o sangue fica "anêmico". Perde-se a cor rosada das faces, a energia e a alegria de viver. Surge, então, a palidez e a enfermidade e a pessoa se converte em presa fácil de todas as infecções."

ALIMENTOS QUE CONTEM FERRO

Para conservar-se a beleza é preciso conhecer quais os alimentos ricos em ferro e usá-los regularmente na alimentação, à razão de dois por dia, pelo menos. Entre os alimentos ferríferos indicamos: a chicória, o dente de leão, os

figos secos, as ameixas, as passas de uva, as azeitonas, as beterrabas, a alfalfa, etc.

Os legumes de cor verde escuro são os mais ricos em ferro. Por exemplo: o espinafre, a chicória. Assim, os cremes de espinafre são dos mais aconselhados quando se está muito pálido.

O AUXILIO DO SOL

O sol é tão importante para a saúde que não ha exagero em afirmar-se que poucas vantagens serão obtidas com a alimentação, se os seus raios vivificantes não penetrarem na pele para beneficiar os milhões de células que realizam o gigantesco trabalho de manter o equilibrio da saúde. Tanto no inverno como no verão são muito aconselháveis os banhos de sol. Embora se possa viver sem eles, não ha ver a aparência de saúde nem beleza sem o seu efeito benéfico.

NOTAS

No seculo XVIII, as mulheres francesas defendiam-se contra os raios, trazendo para-raios nos chapéus.

Na Inglaterra, no mês de março, nascem mais meninos do que em outro qualquer mês do ano.

Nas altas camadas sociais da India, a mulher não deve mencionar nunca o nome de seu marido.

PUBLICIDADE: negócio de prata. Resultado: negócio de ouro.

A mentalidade do médico...

(Conclusão da 1ª página)

forte é, antes de tudo, povo sadio, porque não ha Nação que progrida, enriqueça ou se fortifique quando o seu povo é enfermo, mal nutrido e roído de diatéses de toda sorte.

Essa é a grande lição da higiene escolar do século XX. A escola publica tornou-se o imenso campo de ação da organização sanitária dos povos modernos. A educação sanitária não consiste, apenas, em palavras, com conferencias, em frases, por mais felizes que sejam: ela é a assistência alimentar, o asseio do corpo e do espirito, o trabalho salutar, a helioterapia, a talassoterapia e a aplicação oportuna de remédios, quando necessario. Não basta, ao medico escolar, que seja um bom clinico: urge que se faça, também, excelente higienista e pedagogo sensato. E' necessario criar nele, uma mentalidade preventiva e educacional.

A escola publica é um centro ideal de medicina preventiva. Só por meio dela será possível proteger a criança, desde o periodo mais jovem até o da puberdade. — (I. A.)

COMARCA DE NOVA IGUASSU'

Juizo de Direito da Vara Cível

Edital

De praça, com o prazo de dez dias, na forma abaixo

O Doutor Luiz Miguel Pinaud, Juiz de Direito da Vara Cível da Comarca de Nova Iguaçu, Estado do Rio de Janeiro, por nomeação na forma da lei, etc.

Faz saber aos que o presente edital virem, ou dele conhecimento tiverem, que no dia 10 de julho p., ás catorze e meia horas, na Sala das audiencias deste Juizo, no Edificio do Fórum, a Praça João Pessoa s/n, a requerimento de Elias Agostinho nos autos de ação executiva por este intentada contra Abilio Fernandes Martins, o porteiro dos auditorios trará a publico pregão de venda e arrematação, a quem mais der e maior lance oferecer, acima da avaliação, os seguintes bens moveis: — um automovel, tipo "sedan", marca "De Sotto", motor numero K-4.617 - 24 HP, modelo 1932, avaliado em . . . 500\$000. Um auto-caminhão da marca Ford, tipo V-8, modelo 1934, avaliado em 600\$000. Um auto-caminhão da marca Chevrolet, modelo 1937, motor n. T-2.383.645, 22 HP, avaliado em 300\$000. Um auto-caminhão da marca Ford, BB-18 1.122.968, 85 HP, para 2.500 quilos, avaliado em um conto de réis (1:000\$000). 33 bordalezas, sem valor mercantil. 2 pipas, sem valor mercantil. 4 quintos, sem valor mercantil. 1 decimo, sem valor mercantil. 1 tonel de ferro, avaliado em 50\$000. 4 latas de ferro batido, avaliadas em 10\$000. 1 cofre de ferro, marca America, sem chave, avaliado em 200\$000. 1 saco com roilhas, avaliado em 12\$000. 1 caixa com 13.000 chapinhas para meias garrafas, avaliada em 130\$000. 33 engradados para litros, avaliados em 66\$000. 20 engradados de madeira para garrafas, avaliados em 20\$000. Mais 9 engradados para litros, avaliados em 18\$000. 1 saco de açúcar cristal, avaliado em 31\$000. 21 garrafas de parati, marca Indaiassú, avaliadas em 16\$800. 34 litros de parati, mar-

Cine Verde

Hoje — Conrad Veigth, no drama: «Espia submarino»; a continuação do filme em série: «Flash Gordon», e um Jornal Nacional.

Amanhã e terça-feira — Conchita de Moraes, no drama brasileiro: «Pureza»; a continuação do filme em série: «Novas aventuras de Dick Tracy», e um Jornal.

Vendem-se, na rua 13 de Maio, lotes de terreno já plantados, 11 x 40, a 2.500\$000. Trata-se á rua ministro Mendonça Lima (Avenida Quaresma, c. 7).

ca Indaiassú, avaliados em . . . 404\$800. 200 litros de parati Indaiassú, avaliados em . . . 280\$000. 31 garrafas de alcool, avaliadas em 18\$600. 2 litros de alcool, avaliados em 2\$200. 7 litros de vinagre, avaliados em 4\$200. 206 garrafas de vinagre, avaliadas em 61\$800. 400 litros vazios, avaliados em . . . 160\$000. 400 garrafas pretas, vazias, avaliadas em 80\$000. 200 garrafas brancas, vazias, avaliadas em 40\$000. Os bens acima relacionados estão depositados em mãos de Djalma Carneiro Prata, depositario nomeado, á rua Teresopolis n. 3, em Meriti, 4º distrito deste Municipio, perfazendo o valor total de tres contos seiscentos e quarenta e um mil e seiscentos réis (3:641\$600). Quem nos mesmos quizer lançar comparsa no dia, hora e local declarados, que o porteiro dos auditorios entregará o ramo da arrematação a quem mais der. Para constar foi passado o presente e outros de igual teor, para afixação e publicação na forma da lei. Dado e passado aos cinco de junho de 1941. Eu, **Asdrubal Braga**, Substituto, o datilografe e subcrevo.

Luiz Miguel Pinaud

3-3

Farmácias de plantão
Farmácia Central — Rua Marechal Floriano, 446. Telefone, 16.

Trabalhos gráficos?
Na redação deste jornal

Caixa Economica Federal do Estado do Rio

AGENCIAS DE NOVA IGUASSU' E CAXIAS

Depositos populares desde 5\$000 até 20:000\$000 á taxa de 5% a. a.

- Depositos a prazo fixo.
- Depositos em Cheques, a partir de 500\$000.
- Depositos Caucionados. — Depositos Especiais.
- Cadernetas Comuns — Condicional, Economia propria.
- Cadernetas — Para firma Comercial, Sociedade anonima e Sociedade civil.

Hipotecas, Consignações e Empréstimos sobre Apolices

Avenida Nilo Peçanha, 15 - Tel. 114

MOMKOPATHIA
prefira
1858 1947

COELHO BARBOSA
ENCONTRADA EM TODAS AS PHARMACIAS E DROGARIAS DO BRASIL

ados, a
eira
refeito
Reis e José
Ricardo
ensajo de
cimento a
sua ca-
ministrador,
acabara de
itura pro-
nos demais
Fundador:
Silvino de Assis
Publica-se aos domingos
ASSINATURAS:
Ano . . . 1941
Semestre . . . 800
Trimestre . . . 400
Numero avulso . . . 100
Num. atrasado . . . 100
ANUNCIOS:
Preço por centimetro
1ª pagina . . . 200
Paginas impares . . . 150
" pares ou
indeterminadas . . . 100
Publicações a pedido
preço por linha: \$500
Para anuncios a longo pra-
zo, descontos especiais.
Toda correspondencia
bre anuncios deve ser
rigida á gerencia deste
jornal.
Rua Bernardino Melo, 2075
TELEFONE, 180
NOVA IGUASSU'-E. DO RJ
Caixa Geral Funeraria
Ha dias, recebemos a
visita do sr. José Queiroz
ma, que nos veio convidar
a inauguração oficial, no
ximo dia 10 de julho, á
14 de Dezembro, 88-ano,
Agencia da Caixa Geral
raria, que vem realizando
mais de 30 anos, uma
admiravel de assistência
O sr. José de Lima, seu
ta cidade, o agente da
Caixa Geral Funeraria, que já
muitos associados iguaçu-
mos, Fiscal de Obras,
já tem merecido elogios
administração municipal.
Antes que o dr. Rios
Xavier da Silveira regre-
se de Queimados, que
contrava em festa,
oferecido e á sua com-
um lanche na residência
sr. Antonio Reis, insu-
batalhador pelo descom-
mento do 2º distrito.
vam-se presentes os
Orlando M. de Lima, de
Iherme Wenschen.
val Schenkel, Silvio
Rui B. de Matos,
Ramos, José Jorge,
Nazare, Pinheiro Gon-
Victory, o diretor-geral
deste jornal e muitas
pessoas gradas cujos
nos escaparam.

CORREIO ESPORTIVO

6ª. RODADA DO CAMPEONATO MUNICIPAL

DESISTIU DO CAMPEONATO O E. C. IGUASSÚ!

Agora outra coisa não se comenta entre os desportistas da cidade: a desistência do E. Clube Iguassú do campeonato da Associação Iguassuana de Esportes.

Muito embora a maioria dos que aqui se interessam pelo esporte bretão estivesse a par da situação delicada do alvi-negro, desde o ultimo campeonato, em relação aos demais filia-dos, a sua ultima resolu-ção surpreendeu a quase

todos e tem sido motivo de comentários nem sempre ponderados, em virtude da falta de uma nota oficial que esclarecesse as razões do clube líder da cidade.

Temos para nós que não são de hoje as dificuldades serias que se deparam à Diretoria do Iguassú, para manter boas relações de amiza-de com as demais Dire-torias dos outros clubes iguassuanos, afim de que houvesse sempre, à mar-

gem das competições esportivas, entre os que ocupam posições de res-ponsabilidade, boa fé, es-pirito conciliador, des-prendimento, defendendo cada qual os interesses do seu clube, mas com elegancia, porque só assim poderão trabalhar em prol do desenvolvi-mento do esporte em Nova Iguassú.

Em todo caso é pru-dente que não avance-mos demais com essas considerações, sem base

na palavra oficial da Di-retoria do Iguassú, de-clarando os motivos im-periosos por que o clu-be abandonou o campeo-nate.

E' lamentavel, entre-tanto, a crise que vem atravessando a Associa-ção Iguassuana de Es-portes, quando tudo já indicava que ela teria vida longa e prospera. Elementos sem outro in-tuito senão o de lançar a confusão em tudo, em

prejuizo do nosso espor-te, vêm perturbando-lhe a boa marcha, a defender, sempre com intransigen-cia, coisas de somenos importancia.

Que se deve fazer, por-tanto, para salvaguar-dar os interesses da As-sociação e, por conse-uinte, dos seus filia-dos?

— Agir com a maxi-ma energia, sempre que fôr necessario.

Resultado dos jogos

Damos abaixo o resul-tado dos jogos da roda-da que passou:

Belford Roxo, 4 x Fi-lhos de Iguassú, 1.

Segundos times: em-pate de 2 x 2.

Anchieta, 2 x Queima-dos, 0.

Segundos quadros: An-chieta, 3 x 1.

Independente, 2 x S. Paulo, 0.

Segundos quadros: In-dependente, 3 x 2.

Olarias, 4 x Nova Ci-dade, 1.

Segundos quadros: Ola-rias, 3 x 1.

OS grandes industriais só abandonam a pu-blicidade ao se retira-rem dos negócios... can-çados de ganhar dinhei-ro.

Os proximos jogos do Campeonato

Hoje

N. Cidade x Universal.
Olaria x Filhos.
Queimados x Indepen-dente.

S. Paulo x B. Roxo.
Anchieta x Iguassú.

6 de julho

B. Roxo x N. Cidade.
Olaria x Anchieta.
Independente x Filhos.
Iguassú x S. Paulo.
Universal x Queima-dos.

13 de julho

Anchieta x Indepen-dente.
Queimados x S. Paulo.
B. Roxo x Olaria.
N. Cidade x Iguassú.
Filhos x Universal.

Impressos? Peça o numero do nosso telefone: 180

A PEDIDO

Declaração

A meus amigos e ao povo noviguassuano, em geral:

Através da leitura deste conceituado semanário, aos vinte e dois — 22 — do corrente mês, conheci duma publicação paga, sob a epigrafe de "Esclarecimentos" e de autoria do Sr. Rodolfo Quaresma de Oliveira, pessoa que viéra de iniciar, no Fórum local, uma querêla contra mim.

Ao depóis de negociado um acórdio amigavel entre nós, fruto da reiteirada interfeiencia de terceiros, no caso, — não foi sem flagrante surpresa de minha parte que deparei com os conceitos finais da publicação precitada, porisso que a mesma foge, inteiramente, ao que, de fato, ocorreu.

E' assim que, dias antes de tal acórdio fui insistentemente procurado pelo Sr. Antonio Nunes, o qual me dizia ter se entendido, em caráter parti-cular, com o Sr. Joaquim Qua-resma de Oliveira, progenitor do meu querelante e que este respeitavel senhor, manifestan-do ignorar esse procedimento de seu filho — desejou que o Sr. Nunes me conduzisse até sua residência, afim de que ele, Sr. Quaresma estudasse com os interessados o melhor modo de reconciliação.

Ciente do que se passára não me furtei de atendê-los, com-parecendo, num domingo, na residência do Sr. Joaquim Quaresma de Oliveira, sempre acompanhado do Sr. Antonio Nunes; ai, porém, não lográ-mos bom êxito, em vista do Sr. Rodolfo Quaresma se ape-gar na exigência duma carta de meu proprio punho e de eu, peremptoriamente, ter-me ne-gado a dar-lhe tal documento. Portanto, apresentadas minhas excusas ao progenitor de meu

Colocação dos clubes (6ª rodada)

PRIMEIROS QUADROS

CLUBES	P. ganhos	P. perdidos
1º—Independente	10	2
2º—Iguassú	8	4
3º—Belford Roxo	7	5
3º—Olarias	7	5
3º—Anchieta	7	5
4º—Filhos de Iguassú	6	6
4º—Universal	6	6
5º—S. Paulo	4	8
6º—Nova Cidade	3	9
7º—Queimados	2	10

SEGUNDOS QUADROS

CLUBES	P. ganhos	P. perdidos
1º—Filhos de Iguassú	11	1
2º—Belford Roxo	9	3
2º—Universal	9	3
2º—Olarias	9	3
3º—Iguassú	8	4
4º—Anchieta	6	6
5º—Nova Cidade	5	7
6º—Independente	2	10
7º—S. Paulo	1	11
8º—Queimados	0	12

querelante, consoante o respec-to e a consideração que lhe eram devidos por mim, retirei-me, apesar de tudo, grato a seus relevantes préstimos e gentilêza.

Agora: — uma vez bem en-tendidos, segundo melhor e mais condizente proposta rea-lizada no edificio do Fórum local e ai mesmo corporificada no seu instrumento proprio, firmo esta declaração, com o propósito de refutar quaisquer malentendidos porventura des-honrosos para mim, ao mesmo tempo que, nesse procedimen-to, vejam todos minha derra-deira "pá de cal" lançada so-

bre o assunto.

Atenciosamente:

Russani Elias José

De pleno acórdio, com o que respeita a minha pessoa:

Antonio Nunes

Nova Iguassú, 28 de Junho de 1941.

OS mais entusiastas de anúncio e da publicidade, são os comerciantes próspe-ros, porque eles tem expe-riência...

Compra de terrenos e hipotecas

Defenda os seus interesses e tranquilidade futura, exigindo do seu tabelião as certidões negativas do oficial de **Protestos de letras**, e do Distribuidor da Comarca, antes de lavrar as suas escrituras ou emprestar o seu dinheiro

TÉDIO

Ruiva e linda, graciosamente abel-hante-longo de veludo-ouro, cabelo-olhos semi-cerrados, cigarro esquecido dos fuzelados, e fumaça muito azul a espiral, para o teto, foi ela recitando muito bairinho para não assustar a noite

GUILHERME DE ALMEIDA.

Ainda uma estrela pelo céu, sêntica, arrastando um véu de nuvem.

— E' a chuvia.

Esta um solco largo no ar, bem largo no seu relar, bem lento.

— E' o vento.

Farpas e passos de algum fardado, quanto como um segredo.

— E' o medo.

Estão á porta. Abro. Quem é?

Uma alta sombra de pé, se eleva.

— E' a terra.

Mas, ainda mais, alguém está comigo. E' assim. Não há

— E' o chão.

SOL, O MAR E A INCOMPREENSÃO...

JOÃO GUMARÃES
— E o motivo da imagem?
— E que ele não está preso?
— A vida é triste co-ra...
— E assim para os que se esquecem do sol...
— Como poderel en-tendê-lo?
— Docemente. Lem-brando-se de que ele é feliz... porque a todos vos festivas e sorrisos claros assemblam-se a raios de sol...
— Devo, então, olvi-dar-me do luar?
— ... que é luz em agonia, como a tristeza é sonho em funeral...
— Dizes que de dar, às crianças as venturas. Não isso criar-lhes o presente encantado para futuras sões?
— Mas, se proporcionar o maior bem, varemos a un-são angustio-pressão de q-sabe comp-crianças! E ma idade se-gria de viver- Porque não prendido é a de ser inteli-

O SOL, O MAR E A INCOMPREENSÃO...

JOÃO GUIMARÃES

— A vida é triste como o luar!

— E' assim para os que se esquecem do sol...

— Como poderei entendê-lo?

— Docemente. Lembrando-se de que ele é feliz... porque a todos procura iluminar. Palavras festivas e sorrisos claros assemelham-se a raios de sol...

— Devo, então, olvidar-me do luar?

— ... que é luz em agonia, como a tristeza é sonho em funeral...

* *

— Que vêes no mar? A extensão? a profundidade? o mistério?

— Parece a criatura que sente amor e não é amada.

— E o motivo desta imagem?

— E' que ele reflete o céu e está preso à terra...

* *

— Dizes que devemos dar, às crianças, todas as venturas. Não será isso criar-lhes um ambiente encantador, e preparar futuras desilusões?

— Mas, se não lhes proporcionarmos, agora, o maior bem, nós as levaremos a uma impressão angustiosa: a impressão de que ninguém sabe compreender as crianças! E em nenhuma idade sentirão alegria de viver.

— Porque não ser compreendido é a pior forma de ser infeliz...

TÉDIO

Ruiva e linda, graciosamente abandonada numa «chaise-longue» de veludo-ouro, cabelos desfeitos, olhos semi-cerrados, cigarro esquecido entre os dedos fuselados, a fumaça muito azul a subir, em espiral, para o teto, foi ela recitando baixinho, muito baixinho para não assustar a noite...

GUILHERME DE ALMEIDA...

Anda uma estrela pelo céu,
sózinha, arrastando um véu
de viúva.
— E' a chuva.

Rola um soluço leve no ar,
bem longo no seu rolar,
bem lento.
— E' o vento.

Perpassa o passo ôco de algum
fantasma, quieto como um
segredo.
— E' o medo.

Batem à porta. Abro. Quem é?
Uma alta sombra de pé,
se eleva.
— E' a tréva.

Mas, desde então, alguém está
comigo. E' inútil. Não ha
remedio.
— E' o tédio...

ELIR

Idéias

As rosas são as maiores
belezas do universo.

Machado de Assis

O mau uso que fazemos
da prosperidade é muitas

vezes a fonte das nossas
maiores desgraças.

Daniel Defoe

Só quem viaja de olhos
fechados é que se aborrece
em viagem.

Olavo Bilac

Banco do Brasil

Praça 14 de Dezembro, 106 - Nova Iguaçu - Estado do Rio

End. Tel.: "Satélite" - Telef.: 4 (Contadoria), 25 (Gerência)
Caixa do Correio, 3

Taxas de juros de depósitos:

Em Contas Populares

Com livro de cheques gratis
e sem selos e caderneta—limite até 10:000\$ 4 %

Com cheques selados e
limite até 50:000\$ 3 %

Em Contas Comerciais

Com cheques selados e
sem limite de quantia 2 %

Em Contas a Prazo Fixo

De 6 meses 4 %
De 12 meses 5 %

Com pagamento (6 meses 3 1/2 %
mensal de juros : (12 meses 4 1/2 %

Em Contas de Aviso Prévio

De 30 dias 3 1/2 %

De 60 dias 4 %

De 90 dias 4 1/2 %

Letras hipotecárias

As letras hipotecárias emitidas pelo Banco do Brasil, dos valores de Rs. 100\$000, Rs. 200\$000, Rs. 500\$000, Rs. 1:000\$000 e Rs. 5:000\$000, têm por garantia:

- os imóveis hipotecados,
- o fundo social e
- o fundo de reserva.

São emitidas ao prazo máximo de 20 anos e liquidáveis por via de sorteios anuais

Seus juros, de 5 o/o ao ano, pagáveis por meio de cupões, de 6 em 6 meses, em 31 de janeiro e 31 de julho de cada ano, estão isentos de quaisquer impostos, taxas, selos, contribuições ou outras tributações federais, estaduais ou municipais, de acordo com o decreto-lei n. 221, de 27 de janeiro de 1938.

Preferem a quaisquer títulos de dívida quirografária ou privilegiada e podem empregar-se:

- em fianças á Fazenda Pública;
- em fianças criminais e outras;
- na conversão de bens de menores, órfãos e interditos; e
- no pagamento dos juros e das prestações dos empréstimos em letras hipotecárias concedidos pelo Banco.

São negociáveis em qualquer parte do territorio nacional e cotadas em Bolsa.

Faz, nas melhores condições, todas as operações bancárias

Cobranças — Transferências de Fundos.

Descontos de letras, saques e cheques sôbre esta ou quaisquer outras praças.

Empréstimos em contas correntes com caução de duplicatas.

Empréstimos em letras hipotecárias.

Crédito Agrícola a longo prazo, sob a garantia exclusiva da fruta.

Crédito Industrial para a compra de matérias primas e reformas, aperfeiçoamento e aquisição de maquinário.

São atendidos, com a maior presteza, todos os pedidos de informações e esclarecimentos sôbre quaisquer operações da Carteira de Crédito Agrícola e Industrial, que se acha em pleno funcionamento.

Filiais ou correspondentes em todas as principais praças do País e do Estrangeiro.

DO PASSADO

EUCLIDES DA CUNHA E FLORIANO

Genro do general Solon, Euclides da Cunha tivera noticia de que Floriano, que mandára prender aquele militar, o ia mandar fuzilar. Num impeto de coragem, o moço escritor procurou o ditador. E, sem medir as consequencias, começou a verberar o seu procedimento, se tal fizesse. Tamanha

audacia, era das que Floriano costumava punir com uma descarga de fuzilaria, no silencio de uma fortaleza. Ao terminar, o ditador indagou, a testa franzida: — Já acabou? — Já, — respondeu, firme, Euclides. E, Floriano, desanuviando a testa:

— Menino, quando seu pai não cogitava sequer de fabricá-lo (a frase é outra, brutal, mas equivalente), eu já era amigo de Solon.

E no mesmo tom:

— Póde retirar-se.

(U. J. B.)

ARARIPE JUNIOR

COMARCA DE NOVA IGUASSU'

Edital

De publicação de documentos alusivos á alteração de plano de loteamento, com o prazo de dez dias, na forma da lei.

Henrique Duque Estrada Meyer, Oficial da 1ª. Circunscrição do Registro de Imóveis da Comarca de Nova Iguaçu, Estado do Rio de Janeiro, etc.

Pelo presente edital, com o prazo de 10 (dez) dias, faço saber a quem interessar possa que, por Luciano Marceau Egalon e sua mulher Julieta Marceau Egalon, foram depositados neste cartório, para nova inscrição, nos termos da lei, o memorial descritivo e a planta remodeladora do primitivo plano de loteamento da "Vila Fluminense", situada entre as estações de Ambai, Figueira e Miguel Couto, com uma área de 1.184.765 metros quadrados, com as seguintes confrontações: — pelo primeiro lado com o leito da E. F. Rio d'Ouro, a começar da estrada que vai de Retiro a Ambai, até encontrar a Fazenda da Piedade, pelo segundo lado com a Fazenda Velha da Figueira até encontrar a Estrada de Ferro Central do Brasil, daí atravessando o leito da Estrada de Ferro, confronta com os rumos da Fazenda São Luiz, pelo terceiro lado com a Fazenda Santa Rita e pedra que marca o ponto de encontro das linhas de uma das Fazendas de Santa Rita, Posse e Caioaba, confronta com a Posse pela linha que vem desta última pedra até o ponto de intersecção desta com o rio Candumba, ponto em que confronta com terras de Oscar Borgeth, pelo quarto lado confronta com a margem esquerda do rio Candumba até o pontilhão deste rio, confrontando aí com a estrada que vai de Ambai para Retiro, situada nos 1º e 3º distritos deste Município. Ao terminar o prazo de dez dias, iniciarse á o de trinta, concedido para efeito de impugnações por parte de terceiros. Quem tiver pois matéria de impugnação a oferecer queira comparecer dentro do prazo estabelecido. Para constar foi passado o presente edital e outros de igual teor, para afixação no lugar de costume deste cartório e afixação, digo, e publicação pelo Diário Oficial do Estado e "Correio da Lavoura". Dado e passado aos dezoito dias do mês de junho de mil novecentos e quarenta e um. Eu, Henrique Duque Estrada Meyer, Oficial, o subscrevo e assino.

Henrique Duque Estrada Meyer

PREFEITURA MUNICIPAL DE NOVA IGUASSU



REQUERIMENTOS DESPACHADOS

- 3419, Comissão Organizadora dos Festejos de Santo Antonio. Concedo o auxílio de quinhentos mil réis.
- 3172, Martins Sousa & Cia. Indeferido. Proceda o requerente de acordo com a informação da D. de Fazenda.
- 3051, Maria Barbosa Torres dos Santos. Pague-se á requerente a importancia relativa ao exercício corrente. Quanto á referente ao exercício findo, aguarde a suplementação do credito.
- 3052, Antonio Cardoso Leal. Satisfaça a exigencia da D. de Obras.
- 3301, Carlos Chambarelli. Como requer. Tratando-se de imposto só devido quando existe o veículo, a inexistencia deste importa, sem duvida, na isenção do pagamento.

2970, José da Costa Vila Verde. Indeferido. A exigencia feita se enquadra estritamente dentro da lei vigente e portanto as considerações expendidas não podem ser atendidas.

2743, Porfirio Vila. Tratando-se de terreno fóra do perimetro urbano, não compete a esta Prefeitura a providencia solicitada.

1947, Lucio Alvares. Indeferido.

3125, Maria Amalia Schneider. Estando o predio desocupado ha mais de 6 meses, deve ser cobrado apenas o imposto territorial relativo ao terreno excedente.

3395, Mario de Araujo da Cunha. Autorizo.

3073, Florianio Dantas Deloco. Defiro nos termos do dr. Procurador, que aprovo.

3110, Adolfo Dias de Melo. Defiro, nos termos da informação da D. de Obras.

3315, Os proprietários e moradores da rua Comendador Soares. Aguardem oportunidade.

Caxias

816, Tomaz do Espirito Santo. Deferido. Não é possível fazer-se prevalecer o auto de multa, aplicado por infração de determinado artigo de lei, para impor-se multa relativa a outro artigo. O que está provado do processo é que o requerente, na data em que foi multado, estava quite com o fisco.

881, Artur Martins da Fonseca. 900, Torquato Teixeira da Mota. Indeferido.

704, Cínserio Lustosa Cabral; 406, Henrik Hryniewicz; 773, José Nunes Alves. Como requer, nos termos das informações da D. de Obras.

751, S/A Petropolis Credito Movei; 536, João Silva; 838, Luiz Barbosa; 778, José dos Santos Vieira; 554, Oscar Antonio Quintanilha; 747, Etelvina Alves de Oliveira; 444, Artur Gomes de Oliveira; 402, Francisco Gil Sevilha; 281, Aristides José da Silva; 896, Aristoteles M. da Costa; 859, Domingos José Mesdonça; 860, Alexandre dos Santos Vilaranda; 858, Armando de Azevedo Clovis; 892, Carlos Grandi. Como requer.

833, Manuel Antunes. Satisfaça a exigencia da D. de Fazenda.

758, Hildebrando Gonçalves Pereira. Defiro o pedido, uma vez apresentado o documento redigido pelo dr. Procurador, que aprovo, e que ficará servindo de modelo definitivo para os casos identicos futuros.

901, José Agostinho da Silva; 861, José Nunes Marques; 886, Barcelos & Rodrigues; 894, Tyme Saarva. Certifique-se o que constar.

Vila Meriti

872, Adriana da Gloria Patricio. Como requer, nos termos do parecer da D. de Obras.

959, Martinho Monteiro. Certifique-se o que constar.

1004, Cicero de Melo Matos; 620, Joaquim Soares Nogueira; 1016, Clarindo Fernandes de Sousa. 919, Osvaldo Ramos de Oliveira; 971, Rita Marques Teixeira. Satisfaça a exigencia da D. de Obras.

763, Maria Ribeiro Pinheiro; 913, Alvaro Spaltro; 736, Francisco José Soares; 734, Adelaide Santos; 860, Eduardo Te...

**Nem mais um ai!
Com INSTANTINA
a dor se vai.**



Instantina
corta os resfriados
e alivia as dores.

FRACOS E ANEMICOS!
Tomem:
VINHO CREOSOTADO
Do Ph. Ch. João de Silva Silveira
Espingarda com auto nas:
Tosses
Resfriados
Bronchites
Escrophulose
Convalescenças
VINHO CREOSOTADO
é um gerador de saúde.

... de Silva, 1004, Olga Pereira de Teves; 728, Fre...
... de Araújo, 1017, João Marques.
... como requer.
... Oscar José Anuncio.
... como requer, em favor das informaçoes.
... Oscar Ferreira de Oliveira; 3261, Maria A...
... de Silva.
... como requer.
... Elvira Costa Matos; 724, Joaquim Gom...
... Defiro, nos termos da informação da D. de O...

ACTOS DO SR. PREFEITO
N. 82, de 18 de junho de 1941.
O Prefeito Municipal de Nova Iguaçu, em virtude de que lhe confere a legislação em vigor, RE...
Conceder trinta (30) dias de licença para o Sr. ...
... com todos os vencimentos, e a contar do dia ...
... Maria Antonia SA Rego e Silva.
N. 83, de 18 de junho de 1941.
Conceder trinta (30) dias de licença para o Sr. ...
... com todos os vencimentos, e a contar do dia ...
... desta Prefeitura.
Registre-se, publique-se e cumpra-se.
(Ass.) RICARDO XAVIER D. PREFEITO

Pela Imprensa
Recebemos e agradecemos:
O numero 11 do "Boletim do Serviço de Propaganda e Turismo", deste Estado.
— O numero 50 do "Clube Nil...
T. L. Jorral", de Taubaté, Estado de S. Paulo, com 20 paginas, dando amplas noticias das festas realizadas em comemoração do cinquentenario da Companhia Taubaté Industrial.
— Os numeros 255, 356/7/8 do "Cruzeiro", semanario que se publica em Caxias, Estado do Maranhão, dirigido pelo jornalista Leoncio Magno.
Permitemos.
Nova Iguaçu, 1941.
Alta...
Impressos: ...
(do nosso

ENCARREGA-SE DE PAGAMENTO
postos na Prefeitura, Coletoria e Federal, registro de publicas formas e certidões de car...
Zoraguido F. de Al...
DESPACHANTE MUNICIPAL
Escritório: R. Marechal Floriano, 35-Tel. 261
Residência: Avenida Quaresma.

Café e Bilhares
...
Viuva Carvalho
R. MARCHEL FLORIANO, 196 N.º
Tel. 252

xelira da Silva; 1040, Olga Pereira de Teves; 728, Frederico Luiz de Araujo; 1017, João Marques.
Como requer.

802, Leandro José Anuncio.
Como requer, em face das informações.

3393, Oscar Ferreira de Oliveira; 3261, Maria Antonio de Sá Rego e Silva.
Como requer, em face do laudo medico.

3282, Elvira Costa Matos; 3244, Joaquim Gomes.
Defiro, nos termos da informação da D. de Fazenda.

ATOS DO SR. PREFEITO

N. 82, de 18 de junho de 1941.

O Prefeito Municipal de Nova Iguassú, usando das atribuições que lhe confere a legislação em vigor,

RESOLVE:

Conceder trinta (30) dias de licença para tratamento de saúde, com todos os vencimentos, e a contar do dia 21 de maio proximo findo, à Professora Municipal desta Prefeitura, Maria Antonia Sá Rego e Silva.

N. 83, de 18 de junho de 1941.

RESOLVE:

Conceder trinta (30) dias de licença para tratamento de saúde, com todos os vencimentos, e a contar do dia 3 deste mês, ao Fiscal de Distrito "B" desta Prefeitura, Oscar Ferreira de Oliveira.

Registre-se, publique-se e cumpra-se.

(as.) RICARDO XAVIER DA SILVEIRA
PREFEITO

Pela Imprensa

Recebemos e agradecemos:

O numero 11 do "Boletim do Serviço de Propaganda e Turismo", deste Estado.

O numero 50 do "C. T. I. Jornal", de Taubaté, Estado de S. Paulo, com 20 paginas, dando amplas noticias das festas realizadas em comemoração do cinquentenario da Companhia Taubaté Industrial.

Os numeros 285, 356/7/8 do "Cruzeiro", semanario que se publica em Caxias, Estado do Maranhão, dirigido pelo jornalista Leoncio Magno.

Permutaremos.

E. C. Iguassú

Resoluções

A Diretoria do Esporte Clube Iguassú, em sua reunião ordinaria realizada no dia 24 do corrente, resolveu:

- a) - aprovar a ata da sessão anterior;
- b) - arquivar o officio do Clube Nilopolitano;
- c) - tomar conhecimento e agradecer o officio da Associação Iguassuana de Esportes;
- d) - tomar conhecimento do officio do sr. Vice-Presidente;
- e) - incluir no quadro social, como contribuinte, o sr. Joaquim Teófilo Mendes.

Nova Iguassú, junho de 1941.

Allair Soares Pereira
1º Secretário

Impressos? Peça o numero do nosso telefone: 180

Edital

De leilão publico, com o prazo de vinte dias

O Doutor Luiz Miguel Pinnaud, Juiz de Direito da Vara Civil da Comarca de Nova Iguassú, Estado do Rio de Janeiro, na forma da Lei, etc.

Faz saber aos que o presente edital com o prazo de vinte dias virem, ou dele noticia tiverem, que, no dia 15 (quinze) de julho proximo futuro, ás 14 horas, no Edificio do Forum desta Comarca, à Praça João Pessoa s/n, o porteiro deste Juizo, servindo de leiloeiro, venderá em leilão publico a quem maior lance oferecer, os seguintes bens, penhorados a Carlos Tinoco de Sousa, na Ação Executiva que lhe move José Marques dos Santos, a saber: - Benfeitorias existentes em uma Situação formada em terras arrendadas a Fazenda da Cachoeira, em Mesquita, primeiro distrito deste Município, e constantes de um pomar com cerca de mil (1000) laranjeiras em produção e outras arvores frutíferas na drea de terreno de vinte e oito mil metros quadrados (28.000 m2), mais ou menos, no valor global de Rs. 5.500\$000 (cinco contos e quinhentos mil réis) e uma casa de residência de paredes de tijolos, coberta de telhas das de tipo francês, dividida em duas salas, dois quartos e cozinha, forrada e assobalhada, em parte, e mais um puchado, com comunicação com o corpo principal, onde cozinha e uma varanda, também coberta de telhas das tipo francês, no valor (casa e puchado) global de dez contos de réis (10.000\$000); so-

mando esses bens a importancia global de quinze contos e quinhentos mil réis . . . (15.500\$000). As confrontações da situação cujas benfeitorias objeto desta praça são as seguintes: por um lado com Achilles Barbosa, do outro lado com Tourino Barbosa, pelos fundos com Francisco Machado, e pela frente com a Estrada Serra. E, para que chegue ao conhecimento de quem

interessar possa, mandou passar este e outros que serão afixados no lugar do estilo e publicados no Diário Oficial deste Estado. Dado e passado nesta cidade de Nova Iguassú, ao dezoenove dias do mês de junho de mil novecentos e quarenta e um. Eu, Aguiinaldo Carneiro Nobre de Lacerda, Escrivão, o subscrevo.

2-3

PROPRIETARIOS

A lei dos registros manda que, á margem dos registros das escrituras, devem ser averbadas a mudança de numeração, a edificação, a reconstrução, o desmembramento, a demolição e a alteração do nome.

Atendendo pois ao que estabelece a lei, esclareço a todos os proprietarios cujas propriedades estejam localizadas dentro de minha circunscrição (1º, 2º e 3º distritos) que deverão comparecer a este cartorio afim de requerer averbações porventura necessarias, principalmente no que diz respeito á mudança de numeração que está sendo levada a efeito pela Prefeitura Municipal.

Cartorio do Segundo Officio
HENRIQUE DUQUE ESTRADA MEYER
Serventuário

DR. EGAS MONIZ

Assistente do Hospital Pró Matre
Especialista em molestias de senhoras, e partos
Consultas: segundas, quartas e sextas feiras, das 16 ás 18 horas.

Rua Marechal Floriano, 1950-sob.
Telefone, 132

Ildefonso Neiva

(Sucessor de José Macedo de Araujo)

Paças e acessórios em geral para automoveis

Oficina mecanica

Moderno aparelhamento para solda a oxigenio

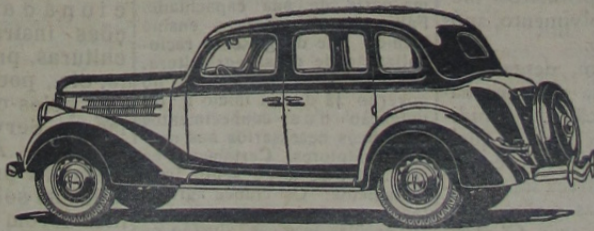

POSTO DE LUBRIFICAÇÃO

Cargas e reformas de acumuladores - Rolamentos em geral

AUTO SOCORRO DIA E NOITE

Secção de Acessorios: Tel. 244 - Oficina: Tel. 261

Rua Marechal Floriano, 1694 - Nova Iguassú - E. do Rio

ENCARREGA-SE de pagamentos de impostos na Prefeitura, Coletorias Estadual e Federal, registro de escrituras, publicas formas e certidões de casamentos.

Zoraguido F. de Almeida
DESPACHANTE MUNICIPAL

Escritório: R. Marechal Floriano, 35-Tel. 263-Nova Iguassú
Residencia: Avenida Quaresma, 8

Café e Bilhares Elite

Completo sortimento de bebidas nacionais e estrangeiras
Frios, sortidos e chope da Brahma—Entrega domicilio

Viuva Carvalho

R. MARECHAL FLORIANO, 1946 - N. IGUASSÚ
Tel. 252

CORREIO DA LAVOURA

ORGÃO INDEPENDENTE
Fundador: SILVINO DE AZEREDO

ANO XXV

NOVA IGUAÇÚ (Estado do Rio), DOMINGO, 29 DE JUNHO DE 1941

N. 1.267

SEÇÃO AGRICOLA

Repicagem de plantas horticolas

Na horta, consiste a repicagem na retirada das mudinhas das sementeiras e passagem para o viveiro. É uma operação cultural muito útil ao repolho, couve-flor, tomate, pimentão e outras hortaliças semeadas em sementeiras provisórias. A época de se fazer a repicagem é determinada pelo tamanho das mudinhas — 4 a 5 cms. tendo de 2 a 3 folhas. Justifica-se a importância da repicagem no cultivo das hortaliças acima citadas, considerando as seguintes vantagens:

1 — Favorece o espaçamento das mudinhas. Nas sementeiras estão elas unidas umas às outras; no viveiro, ficam distanciadas 5 cms. entre pés e 10 cms. entre fileiras.

2 — Favorece o aumento do sistema radicular e auxilia o melhor e mais rápido desenvolvimento das mudas no viveiro. As mudinhas, no viveiro, são enterradas mais do que na sementeira formando-se assim raízes de caule.

3 — Favorece a obtenção de mudas com "bloco", para maior garantia na transplantação e melhor sucesso cultural, nos primeiros meses de desenvolvimento, após o transplantio.

A repicagem, desde que seja observada a necessidade da proteção das mudinhas, pode ser feita a qualquer hora do dia, porém, as horas de mais fraca intensidade solar são as melhores de preferência à tarde. O sucesso da repicagem depende dos seguintes cuidados:

1 — Antes de se arrancarem as mudas molha-se ligeiramente a sementeira; depois, com uma transplantadeira as mudas são arrancadas e transplantadas para o viveiro, em caixotes forrados com aniagem umedecida e cobertos com folhas ou outro material que faça sombra.

2 — As mudas, no viveiro, são repicadas com 5 cms. de pé e 10 cms. de fileira a fileira, de acordo com marcador apropriado devendo ter o maior cuidado de não se castigarem as plantas, deixando-as expostas à luz direta do sol.

3 — Depois da repicagem terminada, molha-se o viveiro e põe-se a cobertura (que pode ser de esteira, aniagem ou folhas de palmeira), sobre estacas de 80 cms. de altura de um lado e 60 cms. de outro.

(Conclue no proximo numero)

Produção agrícola do mundo

Em primeiro lugar figuram os Estados Unidos com 300 milhões de toneladas, seguido da Rússia com 270 milhões, da China com 138, Alemanha com 100, Brasil com 50, e Japão, Canadá, Nova Zelândia, Índias Holandesas, Argentina e Austrália. As possessões inglesas juntas igualariam a produção da Rússia. Como vemos o Brasil está colocado em posição bastante animadora mas bem longe está de representar as suas possibilidades. Pode-se dizer que não produz a decima parte de sua capacidade. Faltou-nos até agora o ensino técnico que dirige a racionalização de nossa agricultura. Porém as sabias medidas do governo já deram início à divulgação dos conhecimentos científicos necessários aos nossos produtores. Certamente os resultados se farão sentir imediatamente. Os clubes agrícolas, os aprendizados agrícolas, as escolas técnicas abrirão os caminhos dos nossos campos e em breve tempo serão multiplicadas as nossas produções. O Brasil pode se transformar em armazém da América. Os Estados Unidos, Canadá, Inglaterra comprarão enormes quantidades de nossas colheitas, como já o fazem na proporção do que lhes podemos fornecer. É fantástico o que teremos oportunidade de vender, basta que saibamos plantar com eficiência os produtos que pedem os mercados.

(C. E. C.)

CLUBES AGRICOLAS

RIO (I. A.) — Criados com a finalidade de desenvolver e orientar no espírito das crianças um maior amor pela terra, os clubes agrícolas estão progredindo apreciavelmente no Brasil.

O programa destas organizações escolares destaca especialmente o valor do trabalho agrícola e os seus resultados compensadores, e procura, além disso, incutir nos escolares uma exata compreensão do trabalho nos campos, como fator insubstituível para a grandeza e prosperidade econômica do país. O Ministro da Agricultura, através do Serviço de Informação Agrícola, tem a seu cargo a orientação e fiscalização dessas entidades de educação e preparação agrícola. Poderão, assim, os clubes agrícolas receber do Ministerio da Agricultura, além das normas e demais informações necessárias para o seu funcionamento, os meios indispensáveis ao respectivo desenvolvimento. Instrumentos agrários, sementes selecionadas, publicações instrutivas, sobre culturas, preparo do solo, etc., poderão ser obtidos pelos clubes agrícolas no Serviço de Informação Agrícola, que atenderá prontamente a todas as solicitações que lhes forem dirigidas neste sentido.

TODO o individuo que deixa de contribuir para a manutenção e prosperidade da folha local, comete grande atentado contra o progresso social de seu meio e dificulta o gozo dos benefícios que a imprensa prodigalisa no desempenho de seu nobre sacerdocio.

ELIXIR DE NOGUEIRA

O remédio que tem depurado o sangue de tres gerações! Empregado com exito nas:



Feridas
Ezemas
Ulceros
Manchas
Darthros
Espinhas
Rheumatismo
Escrophulas
syphiliticas

SEMPRE O MESMO!...
SEMPRE O MELHOR!...
ELIXIR DE NOGUEIRA
Grande Depurativo do Sangue

Trabalhos tipograficos?
na redação deste jornal.

Comarca de Nova Iguassú

Edital

Registro de Imoveis da 3ª Circunscrição

Pelo presente, passado a requerimento de Arnaldo Sá Mota e sua mulher, intimo a Manuel Pereira Lopes, de residência ignorada, compromitente comprador do lote de terreno n. 9, quadra 3, da "Vila Amelia", em Caxias, conforme contrato firmado em 26 de março de 1936, averbado sob n. 34, no livro 8, para vir a este cartorio, á rua dr. Getulio Vargas, 44, nesta cidade, pagar a importância de 1:280\$000 (um conto duzentos e oitenta mil réis), de prestações atrasadas, sob pena de ser considerado rescindido o dito contrato e cancelada a respectiva averbação, nos termos do art. 14, § 5º do Dec. 3079, de 15 de setembro de 1938. Nova Iguassú, 20 de junho de 1941.

O Oficial: Lincoln de Freitas.

2-2

QUAL é o mais importante departamento de uma organização comercial ou industrial? O da publicidade. Só desconhecem esta verdade os comerciantes retrógrados.



DESAFIE

os rigores do inverno!...

USANDO OS
SOBRETUDOS
CAPAS
PULOVERES
COLETES e
SUATERES
DA

ALFAIATARIA GLOBO

COMPRE O SEU AGASALHO

Na GLOBO e ria-se do frio

A casa mais barateira da cidade

Rua Marechal Floriano, 1968-Tel. 280

CORREIO
ORGÃO INDEPENDENTE
DIRETOR-GERENTE:
SILVINO DE AZEREDO
Rua Bernardino Melo, 2075 - Tel. 189
NOVA IGUAÇÚ

PROGRESSO AGRICOLA A LAPIS. A gu...

Um dos setores da produção agrícola brasileira que mais necessitam ser amparados pelo movimento cooperativista é o referente às atividades rurais em pequena escala, exercidas geralmente por grande número de agricultores. A produção de cereais, legumes, leite, ovos, e outros artigos de consumo diário, é realizada, em geral, por pequenos proprietários.

Isolados e reduzidos aos próprios recursos individuais, estes produtores carecem de elementos de crédito e proteção dos poderes públicos. Além disso o isolamento torna-os inaptos para acompanhar a evolução social, sendo precárias quaisquer medidas legislativas tendentes à levá-los à adoção de normas de trabalho mais progressistas e salutaras. Economicamente a sua inferioridade é flagrantíssima. Se procuram o centro consumidor, com a sua mercadoria modesta e em proporções reduzidas, serão implacavelmente sacrificados.

Os produtores, porém, poderão obter condições e condições melhores de venda, se os produtores isolados, comparados ao mercado como um todo, venderem e estabelecerem o seu comércio direto com o consumidor.

Essas medidas, adotadas nos últimos meses de 1940 e início de 1941, representam vantagens importantes para a produção agrícola brasileira.

Trabalha e crédito agrícola são fatores essenciais para o desenvolvimento da agricultura brasileira. O Estado deve assumir a responsabilidade de criar condições favoráveis para a produção agrícola, através de medidas que favoreçam a produção e a comercialização dos produtos agrícolas.