

CORREIO DA LAVOURA

DIRETOR-GERENTE:
AVELINO DE AZEREDO

ÓRGÃO INDEPENDENTE — FUNDADO EM 22 DE MARÇO DE 1917
Fundador: Silvino de Azeredo

DIRETOR-SECRETÁRIO:
LUIZ DE AZEREDO

Red. e Oficinas: Rua Bernardino Melo, 433 — Tel. 180

(Registrado no Departamento de Imprensa e Propaganda (DIP))

Publica-se aos domingos

ANO XXV

Nova Iguaçu (Estado do Rio), Domingo, 15 de Junho de 1941

N. 1.265

A LAPIZ...

O interventor bandeirante

Silvino Silveira

O dr. Fernando Costa foi distinguido pelo sr. Presidente da Republica para Interventor do Estado de S. Paulo. S. ex. já se encontra nessa investidura de extraordinaria responsabilidade. A sua larga experiencia administrativa, quer como Secretario da Agricultura do Estado limítrofe, quer como Presidente do Departamento Nacional do Café, o indicara para ocupar o posto de Ministro da Agricultura, até a data presente.

Homem pratico, de experiencias "concretas", de verdadeira escola da luta e do trabalho proficuo, perseverante, sem estardalhaços, nem reclamos, foi um dos mais efficientes colaboradores do Presidente Vargas, na fase progressista que estamos atravessando.

A Terra Bandeirante, reduto de trabalhadores infatigaveis, de um progresso impar entre os demais Estados da Federação, tem novo gestor para o seu destino politico, de qualidades dinamicas.

S. ex. assim declarou á imprensa: "A primeira coisa que tenho a fazer é despir-me de toda especialização. Neste momento deixo de ser o técnico de Agricultura para assumir os encargos mais variados e mesmo os mais opostos á minha carreira como exige a máquina complexa do Estado de S. Paulo. Tanto a politica educacional do povo como a politica de estradas e transportes e os encargos da industrialização e do comércio têm que merecer os mesmos cuidados que os trabalhos basicos da terra, como são os que a Agricultura exige. Está claro que não me esquecerei dos problemas a que tenho dedicado minha especial atividade, mas isso não me afastará da vasta realização que o crescimento do meu Estado está pedindo, nesta fase em que o Brasil se transforma de pais agrario em pais industrial e acompanha a evolução politica e social do mundo moderno, guiado pela sabedoria do Presidente Getulio Vargas."

A pergunta sobre os problemas basicos de "educação" e "saúde", respondeu o novo Interventor: "A alfabetização, o ensino rural, o ensino técnico e daí partindo para o agudo problema do ensino secundario e do ensino universitario — tudo isso ocorre a quem estude as necessidades da educação publica no Estado de S. Paulo. É necessario e urgente um esquema definitivo que englobe, não só a educação no sentido horizontal que vá beneficiar as crianças das nossas fazendas e dos nossos matos longínquos, como ainda o apoio cultural á nossa civilização das cidades e da Capital. Tanto a escola técnica, a escola de campo, como o grupo, o ginásio e a Universidade, a tudo isso tem que ser dada a melhor atenção. É de necessidade inadiável a criação, em todo o Estado, de escolas profissionais ao lado dos grupos escolares. Assim, terminado o curso preliminar, as crianças que não proseguirem os seus estudos, terão a oportunidade de aprender uma profissão, que pode ser principalmente utilizada para a vida do campo. Em meu Estado, milhares de crianças, depois de completado o seu curso preliminar, ficam perambulando pelas ruas, das cidades, á cata de pequena remuneração, o que não conduz á vida pratica e util. As escolas profissionais que pretendem criar não de guiá-las para uma existencia mais suave e proveitosa á Nação. Os problemas da alimentação, da higiene e da saúde, estão ligados aos da educação do povo. O saneamento das populações rurais e urbanas, a assistência hospitalar, as maternidades, os cuidados da infancia e da velhice, tudo isso faz parte essencial do bom funcionamento de um Estado moderno. Na medida das possibilidades, atenderemos com todo o carinho a esses problemas basicos da familia paulista."

S. ex., com rara clarividencia dos homens e das coisas, respondeu, ainda, a varias interpelações de ordem administrativa, que prognosticam o mais ridente porvir para a Terra dos Andradas.

Todos nós sabemos e s. ex. afirma que "S. Paulo teve um dos seus melhores surtos com a politica rodoviaria. Fazer estradas, melhorá-las, calçá-las, abrir por toda parte caminhos que conduzam a civilização e a vida, o comércio e a produção, eis um dever inadiável. O calçamento das rodovias, a sua reificação técnica, a sua infiltração por todos os recantos do Estado faz parte dos meus melhores propositos. O mesmo se da-

Comércio exterior do Brasil

EXAMINADOR

São bastante animadores os resultados do nosso comércio exterior nos quatro primeiros meses do ano corrente. Não obstante perdurarem os obstaculos levantados pela guerra á expansão das exportações brasileiras, alguns até agravados no periodo que analisamos, conseguimos de janeiro a abril de 1941 vender mais que em igual periodo do ano passado. Contra 995.203 toneladas, no valor de . . . 1.749.208 contos, em 1940, exportamos este ano . . . 1.099.010 toneladas, valendo 1.902.271 contos. O aumento foi, portanto, de 103.807 toneladas, com o valor de 153.064 contos. A contribuição que determinou este resultado foi a das materias primas, das quais vendemos nos quatro primeiros meses do ano em curso, 603.035 toneladas, contra 327.084 no mesmo periodo do ano passado.

O estudo dos países que mais compraram no Brasil mostra que os Estados Unidos continuam sendo os nossos melhores fregueses e, o que é mais importante, que ampliaram sensivelmente as suas aquisições entre nós. Efetivamente, ao passo que no primeiro quadriênio do ano findo vendemos aos norte-americanos 261.124 toneladas, no valor de 595.181 contos, este ano as nossas vendas subiram a 605.771 toneladas, valendo 1.114.315 con-

tos. Outros países do Hemisfério figuram no quadro daqueles que ampliaram os seus negocios entre nós. O Canadá, por exemplo, passou de 19.572 para 40.621 toneladas; a Argentina de . . . 126.678 para 154.452; o Chile de 3.863 para 5.664 toneladas. Ha outros aumentos menos importantes, todos, porém, servem para demonstrar o acerto da nossa politica de expansão nos mercados consumidores do continente.

Dentre os produtos cuja exportação cresceu, merece especial preferéncia o café, pois as suas vendas nos Estados são susceptiveis de maior desenvolvimento ainda, segundo se pode concluir das ultimas informações divulgadas a respeito. Não só o consumo "per capita" está aumentando gradativamente, graças á campanha de propaganda desenvolvida pelo Bureau Pan-Americano do Café, como também a mobilização no exercito de grandes efetivos, assegura margem de maior uso da bebida.

Em resumo, pode-se afirmar que as perspectivas do nosso comércio exterior, nos proximos meses, são animadoras, especialmente quando ao mercado norte-americano cujas compras tendem a conservar o mesmo ritmo de crescimento.

VIDRO PLANO

RIO — (I. A.) — Apesar do grande desenvolvimento que tem tomado ultimamente a industria nacional do vidro, o Brasil ainda não fabrica vidro plano. Este tipo de vidro, que nada mais é que a conhecida vidraça, é importado em sua totalidade. O crescimento das nossas cidades acarretou um notavel surto na industria das construções, fazendo com que o consumo brasileiro de vidro plano passasse de 4.385.733 quilos, no valor de rs. 4.637.294\$000, em 1931, para 13.264.373 quilos, no valor de rs. 13.454.410\$, em 1937. As alterações determinadas pela guerra no ritmo do comércio internacional encareceram grandemente o vidro plano, cujas importações passaram a ser feitas com sensíveis dificuldades. Anuncia-se agora que um grupo de industriais estaria trabalhando no sentido de montar no Brasil a primeira fabrica de vidro plano. O Banco do Brasil, cuja politica de amparo á industria tem facilitado a fundação de diversas industrias novas entre nós, está interessado no assunto. Os planos referentes á projetada fabrica, a ser instalada no Estado do Rio, estão sendo devidamente estudados pelos técnicos do nosso principal estabelecimento de crédito, de forma a ser o problema solucionado com a possivel preséteza.

Exportação de café

Em janeiro o Brasil mandou para o exterior 1.264.824 sacas de café. Rio de Janeiro, 309.715; Santos, 849.389; Parana-guá, 105.720.

BEXIGA, RINS, PRÓSTATA, URETHRA, DIATHESE URICA E ARTRITISMO
UROFORMINA
DE GIFFONI
ANTISEPTICO-DESINFECTANTE E DIURÉTICO

rá com as ferrovias, a sua renovação de material, os seus alargamentos de bitola, a sua eletrificação e a sua rede suburbana de que tanto necessita para seu desafogo a população da Capital". As palavras do dr. Fernando Costa constituem verdadeira plataforma governamental, no momento historico que atravessamos. Parabens ao povo de São Paulo.

Edital

De primeira praça com o prazo de vinte (20) dias...
O Doutor Luiz Miguel Pinheiro, Juiz da Vara Cível da Comarca de Nova Iguaçu, nomeado na forma da lei...
Faz saber aos que o presente edital com o prazo de vinte (20) dias virem ou dele tomarem conhecimento, o seguinte: O Juiz de Direito da Comarca de Nova Iguaçu, nomeado na forma da lei...
Uma Casa construída de alvenaria, coberta de telhas tipo francês, rebocada e calada, com um salão proprio para negócios, uma sala, um corredor, um quarto e cozinha cimentada, não forrados, com duas portas de frente, propriedade esta que faz frente para a Estrada do Desvio do Amaral e limita com os fundos com quem o direito, bens estes de propriedade do executado, José de Matos Junior, no valor global de 3.600\$000 (tres contos e seiscentos mil réis). E para o cheque ao conhecimento de todos e de quem possa interessar, mandou o dr. Juiz lavrar o presente edital e outros a igual teor que serão afixados no lugar de estilo e publicados no Diário de Justiça do Estado. Dado e passado nesta cidade de Nova Iguaçu, Estado do Rio de Janeiro, aos vinte e dois dias do mês de maio do ano de mil novecentos e quarenta e um. Eu, Alvimar Pinto, escrevente de Justiça, datilograftei e subscrevi.

DONAS DE CASA!

Os legumes devem ser preparados pouco antes de serem cozidos. Se ficarem muito tempo em água perderão o seu valor alimenticio.
Para conservar fresca a carne, e que não se estrague, o calor, guarda-se em um quinho de musselina, de arame, afim de não se sujar cada pelas moscas, por cada unidade de cuidado de cada havendo o cuidado de lavar-se com vinagre.
As lavas de algodão e de lã devem ser lavadas com água e sabão bem como os calções, pois do se passá-los a ferro quente lhes as pregas que tinham tes do uso.

Festa de Santo Antonio Vai ser homenageado o dr. Xavier Cardoso

Hoje vai realizar-se a ultima parte do programa de festas em louvor a Santo Antonio, padroeiro deste municipio.

Serão realizadas ainda as seguintes solenidades:

A's 6:30 hs., depois da salva de 21 tiros, celebrar-se á a primeira missa, havendo comunhão geral. A's 10 hs., missa solene, acompanhada por orquestra sacra. E distribuição de pães aos pobres. A's 16 hs., procissão com o glorioso Santo Antonio. Ao recolher-se a procissão, ladainha e benção do SS. Sacramento e prosseguimento do leilão de prendas. A's 23 hs., queima de vistosos fogos de artificio.

FESTA ESPORTIVA

Encerrando o programa da inauguração oficial da Escola de Alfabetização "Euclides da Cunha", a Liga Pró Educação e Bondade do Ginásio Leopoldo, fará realizar hoje o seguinte:

A's 8:40 hs., parada escolar pelas ruas principais desta cidade e ás 9 hs., inicio de jogos de «hand-ball», no estadio do E. C. Iguassú: — 1º jogo (Infantis), em homenagem ao Grupo Escolar e outras escolas publicas; 2º jogo (Moças), em homenagem ás escolas particulares do municipio; e 3º jogo (Juvenís), em homenagem á Cruzada Nacional de Educação.

Cine Verde

Hoje — Jaime Costa e Heloisa Helena, no filme brasileiro: «Céu Azul»; a continuação do filme em série: «Flash Gordon», e um Jornal Nacional.

Amanhã e terça-feira — George Raft e Joan Bennett, no drama: «Amada por 3», e um Jornal.

Hoje, será homenageado o dr. Xavier Cardoso, advogado fluminense e 2º Delegado Auxiliar no Estado, com a inauguração do seu retrato na sede do Instituto Educativo dr. Julio de Abreu Gomes, em Nilópolis.

Promovem essa homenagem ao dr. Xavier Cardoso os seus numerosos amigos e admiradores nilopolitanos, estando convidadas para assistirem á sessão civica, no inicio das ferias regulamentares deste mês dos alunos do Instituto, altas autoridades estaduais e municipais.

Após a inauguração do retrato de s. excia., será realizado um programa artistico-dançante, oferecido ás familias locais e um grande leilão em beneficio das obras da Capelinha de Santa Teresinha, anexa ao Instituto, acendendo-se, além disso, uma fogueira de Santo Antonio.

Agradecimento

D. Maria Argenta Nemitz, filhos e demais parentes, muito sensibilizados, agradecem a todas as pessoas amigas que os confortaram moralmente, quando do falecimento do seu inesquecível esposo e pai, Francisco Nemitz, acompanhando, depois, o seu enterro até o cemiterio local. Seu agradecimento é extensivo ás pessoas que enviaram cordões, cartas e telegramas de pesames, e assistiram á missa de 7º dia rezada na Matriz desta cidade.

Nova Iguassú, 14-6-941.

VIDA SOCIAL

DATAS INTIMAS

RUTE BERÇOT DE MATOS — Festejou seu aniversário natalicio, no dia 9 do corrente, a distinta sta. Rute Berçot de Matos, filha do cel. Sebastião Hercula-



no de Matos e de sua exma. esposa, d. Herminia Berçot de Matos. Nesse dia, a graciosa aniversariante recebeu abraços de muitas pessoas das suas relações de amizade.

DR. GETULIO MOURA — No dia 10 do corrente, transcorreu o aniversário natalicio do dr. Getulio Moura, brilhante advo-



gado e tribuno iguassuano. O ilustre aniversariante viu-se rodeado, mais uma vez, de numerosos amigos e admiradores, que lhe foram levar abraços e desejar, também, muitas felicidades.

Fizeram anos neste mês: — 9, sta. Zelia Pimentel Soa-

Escola de Alfabetização

"Euclides da Cunha"

A divisa do Ginásio Leopoldo é — ensinar educando ou educar ensinando. Daí a razão do conceito que tem esse educandário em nosso Município.

Sua administração, cujo maior valor reside, sem dúvida, na ordem e na honestidade, vai conseguindo, no cumprimento do seu programa, resultados que merecem aplaudidos por todos os iguassuanos patriotas.

A Liga Pró Educação e Bondade, dos alunos, pais e professores do Ginásio Leopoldo, acaba de inaugurar oficialmente a sua Escola de Alfabetização "Euclides da Cunha". É a organização do curso gratuito de alfabetização que assim se denomina, altamente cristã e patriótica, despertou entusiasmo no ilustre presidente da Cruzada Nacional de Educação, dr. Gustavo Armbrust,

res, filha do sr. Domingos Viana Soares e de d. Francisca Pimentel Soares;

- 9, jovem Helio Gomes Lavinas;
 - 9, menina Maria, filha do sr. Carmine Catapano;
 - 9, prof.^a Maria Kelly Marques;
 - 11, menina Adiléia, filha dileta do sr. Murilo Costa e de d. Henriqueta Costa;
 - 11, sr. Antonio Soares, residente em Taubaté, E. de S. Paulo;
 - 12, menino Herminio, filho do sr. Herminio de Melo e de d. Carmen B. de Melo;
 - 13, dr. Alvaro Maitinho;
 - 13, d. Antonia Murtinho, esposa do prof. Abilio Murtinho;
 - 14, sr. Altamiro Gentil Baroni.
- Hoje, natalicia a menina Umbelina, filha da viuva d. Adelaide de Carvalho.

que logo se mostrou interessado em auxiliá-la moral e materialmente.

Um fato digno de registro: a Escola de Alfabetização "Euclides da Cunha" foi agora inaugurada, mas suas aulas tiveram inicio ha quase um mês, e já tem a matrícula de uma centena de alunos de ambos os sexos e de todas as idades. Quando se pensou, portanto, na inauguração oficial da escola, ela já constituía esplêndida realidade, já estava prestando inestimáveis serviços á Patria.

Tivemos oportunidade, ha poucos dias, de visitar esse curso gratuito de alfabetização. Encontrámos nada menos de tres salas do Ginásio Leopoldo com cerca de oitenta alunos. Sócios da Liga Pró Educação e Bondade, feitos professores que trabalham com amor, inteligência e desinteresse, porque a serviço da Pátria, se dedicavam ao seu novo e alto mister, qual o de alfabetizar os que, por este ou aquele motivo, não podem frequentar as aulas das escolas particulares ou publicas, mas querem e sentem necessidade de receber, pelo menos, a instrução primária.

O que nos aconteceu acontecerá, por certo, a todos aqueles que visitarem a Escola de Alfabetização "Euclides da Cunha": ficarão entusiasmados com a obra que alí se vem realizando e, mesmo, orgulhosos dos sócios da Liga Pró Educação e Bondade e dos seus professores, que merecem, pelo seu patriotismo, a nossa admiração e o nosso aplauso.

AVISO

A tombola de um alqueire de terreno, oferta do sr. Silvestre, no lugar denominado Ipiranga, neste municipio, para as obras da Matriz de Santo Antonio, nesta cidade, ficou transferida para a grande Loteria do Natal, deste ano.

NÃO existe grande fortuna comercial sem campanhas de publicidade.

Caixa Economica Federal do Estado do Rio

AGENCIAS DE NOVA IGUASSÚ E CAXIAS

Depositos populares desde 5\$000 até 20:000\$000 á taxa de 5% a. a.

- Depositos a prazo fixo.
- Depositos em Cheques, a partir de 500\$000.
- Depositos Caucionados. — Depositos Especiais.
- Cadernetas Comuns — Condicional, Economia propria.
- Cadernetas — Para firma Comercial, Sociedade anonima e Sociedade civil.

Hipotecas, Consignações e Empréstimos sobre Apolices

Avenida Nilo Peçanha, 15 - Tel. 114

Edital

De primeira praça, com o prazo de vinte (20) dias

O Doutor Luiz Miguel Pinnaud, Juiz de Direito da Vara Cível da Comarca de Nova Iguaçu, Estado do Rio de Janeiro, por nomeação na forma da lei, etc.

Faz saber aos que o presente edital com o prazo de vinte (20) dias virem ou dele notícia tiverem que no dia 1º de julho do ano corrente, o porteiro dos auditórios deste Juízo trará a público pregão de venda e arrematação, a quem mais der e maior lance oferecer, além da avaliação de rs. . . . 24.500\$000 (vinte e quatro mil e quinhentos mil réis), às catorze horas, no edifício do Fórum desta cidade, à Praça João Pessoa s/n, sobrado, onde têm lugar as audiências deste Juízo, os bens penhorados e pertencentes ao executado: — Manuel de Oliveira Ferro, na ação executiva movida por José Marques dos Santos, contra o o mesmo, os quais são os seguintes: — Benfeitorias de uma chacara de laranjeiras que contém cinco mil pés de laranjas em boa produção e outras árvores frutíferas como sejam: mangueiras, jaboticabas, fruteiras de conde, abacateiros e outras e uma casa de moradia construída de pau a pique, dividida em cômodos, coberta de palha, própria para residência de família cuja chacara é situada em Mesquita, em terras pertencentes à Companhia Materiais de Construção: limitando de um lado com o sr. Pires; do outro, com o japonês ali residente, cujo nome ignora e de outro lado com a estrada que vai a Rocha Sobrinho, e o contrato da mesma que ainda tem quatro anos a vencer; uma chacara situada à Avenida da União, depois da chacara do Coulo, em terrenos alugados à Fazenda de Mesquita, onde existe uma casa rústica e a casa da Avenida União n. 34 (trinta e quatro), e o referido terreno, bens esses situados neste município, 132º distrito deste Estado e avaliados num total de vinte e quatro mil e quinhentos mil réis (24.500\$000). E, para que chegue ao conhecimento de todos e de quem possa interessar, mandou o dr. juiz lavar o presente edital e outros de igual teor que serão afixados no lugar de estilo e publicados no Diário de Justiça deste Estado. Dado e passado nesta cidade de Nova Iguaçu, Estado do Rio de Janeiro, aos três dias do mês de junho de mil novecentos e quarenta e um (1941). Eu, Iboti Tinoco de Magalhães, escrevente de justiça o datilógrafo; e eu, Abelardo Pinto, escrivão, o subscrevo. Luiz Miguel Pinnaud, Juiz de Direito da Vara Cível.

2-3

O CAMINHÃO QUE MAIS TRABALHA

No Brasil

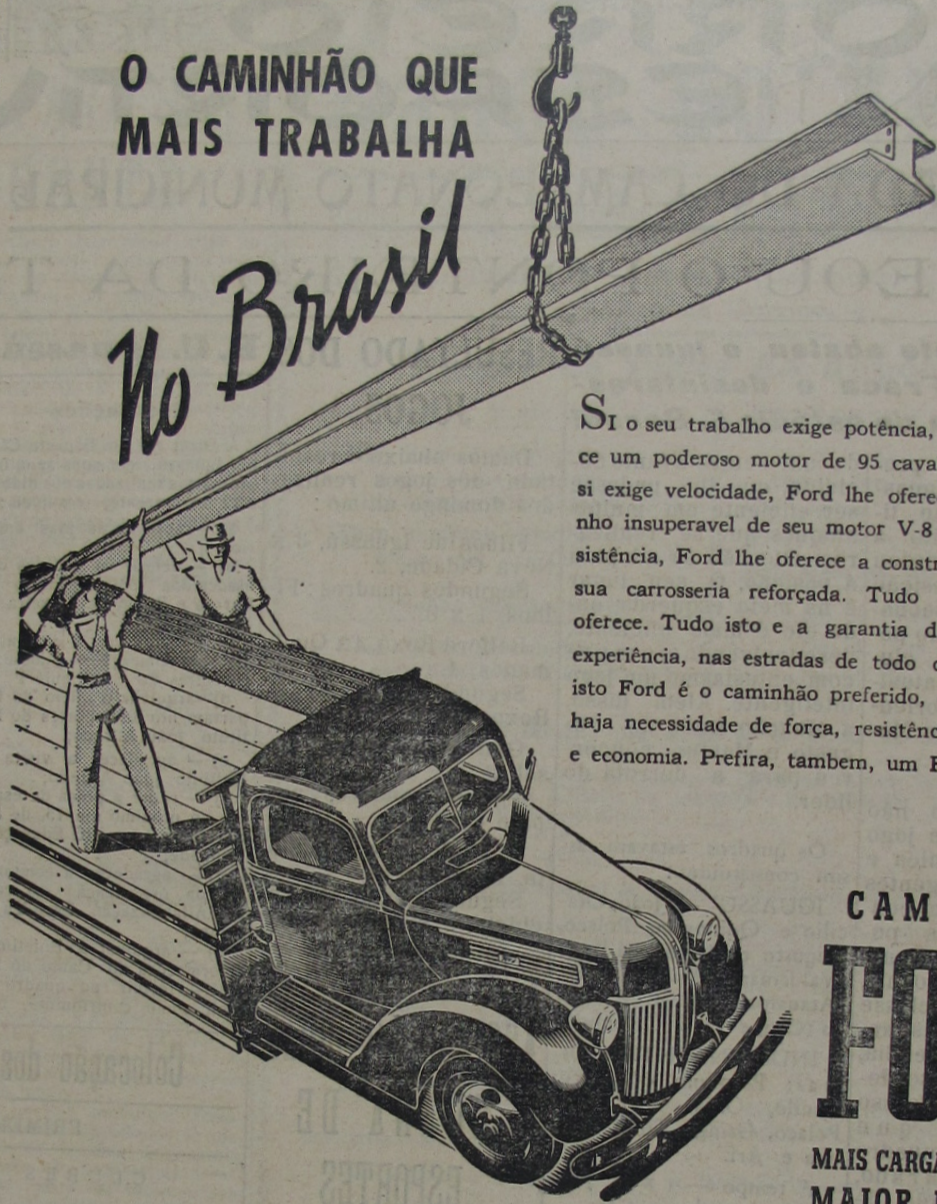

SI o seu trabalho exige potência, Ford lhe oferece um poderoso motor de 95 cavalos de força... si exige velocidade, Ford lhe oferece o desempenho insuperável de seu motor V-8... si exige resistência, Ford lhe oferece a construção sólida de sua carroceria reforçada. Tudo isto Ford lhe oferece. Tudo isto e a garantia de 38 anos de experiência, nas estradas de todo o mundo. Por isto Ford é o caminhão preferido, onde quer que haja necessidade de força, resistência, velocidade e economia. Prefira, também, um Ford.

CAMINHÕES
FORD
MAIS CARGA, MAIS FORÇA
MAIOR ECONOMIA

Edital

De praça, com o prazo de 20 dias, na forma abaixo:

Faço publico que, no dia 1º (primeiro) de julho do corrente ano, às quatorze horas, no Edifício do Fórum desta comarca, à Praça João Pessoa s/n, o porteiro deste Juízo venderá em praça publica, por preço superior á avaliação, que é de 1:700\$000 (um conto e setecentos mil réis) os seguintes bens penhorados a José de Matos Junior, na ação executiva que lhe move Silva Lopes & Cia. Ltda, a saber: Um pequeno sítio, em terras foreiras da Fazenda São José em Santa Rita, neste município, fazendo frente para a Estrada do Desvio do Amaral — com trezentas (300) laranjeiras, à razão de rs. 5\$000 (cinco mil réis) ou seja o valor global de rs. 1:500\$000 (um conto e quinhentos mil réis), e uma casa de residência, coberta de sapé, de paredes de estuque, de feito de chalet, dividida em sala, corredor, quarto e cozinha, de chão batido (de terra), no valor de rs. 200\$000

2-3

QUAL é o mais importante departamento de uma organização comercial ou industrial? O da publicidade. Só desconhecemos esta verdade os comerciantes retrógrados.

(duzentos mil réis). Esse sítio se confronta, pela frente, com a citada Estrada do Desvio do Amaral, por um lado, com Fulano de tal, Borges, pelo outro lado, e pelos fundos, com Vaz Martins. Quaisquer informações serão prestadas em cartório. Nova Iguaçu, três de junho de mil novecentos e quarenta e um. O escrivão, Oscar Pereira Gomes.

2-3

Trabalhos tipográficos? na redação deste jornal.

Pela Imprensa

UBERABA-JORNAL

Recebemos e agradecemos:

Os numeros 48[2] do simpático semanario "Uberaba-Jornal", de Uberaba, E. de Minas. Seu diretor-redator: Godofredo Santos. Permutaremos.

Do passado

O segredo da bravura

Osorio era, por indole, gracejador e espirituoso. Em um pique-nique que lhe foi oferecido no Corcovado, uma senhora, a quem havia dado o braço, perguntou-lhe em que consistia o segredo da sua bravura.

- Eu fui valente por medo... — informou o heroi.
- Medo?
- Sim; tinha medo de que as minhas patricias bonitas não me recebessem bem, si me portasse mal nas batalhas.

TAUNAY

EM virtude da dilatação produzida pelo calor, a torre Eiffel é mais alta quinze centímetros no verão do que no inverno.

MOMKOPATHIA
prefira
1858 1947
COELHO BARBOSA
ENCONTRADA EM TODAS AS PHARMACIAS E DROGARIAS DO BRASIL

Alfabetização
da Cunha
que logo se mostrou...
Um fato digno de...
Tivemos oportunidade...
O que nos aconteceu...
AVISO
A tombola de um...
NÃO existe...
sem companhias de...

CORREIO ESPORTIVO

4ª. RODADA DO CAMPEONATO MUNICIPAL

BAQUEOU O PONTEIRO DA TABELA

O Independente abateu o Iguassú por 3 x 1 — Fraca e desinteressante a peleja do estádio F. Baroni

Domingo, no seu proprio campo, o E. C. Iguassú, talvez sem que tivesse levado muito a serio a partida, perdeu a sua vantajosa posição na tabela do campeonato, pois foi derrotado pelo Independente, o clube de Nilópolis que atualmente obedece á orientação do veterano Medonho.

Ha muito tempo não assistíamos a um jogo tão falho de técnica e de jogadas inteligentes que, preparados em conjunto, dois quadros podem proporcionar a assistência. Entre os locais, sem duvida de classe superior á dos visitantes, nada se entendia, tudo era feito desordenadamente. Enquanto isso o Independente, que apresentou um quadro fisicamente preparado, mas com um padrão de jogo feissimo, de bola para a frente, como nos torneios iniciais, levou suas vantagens. O Iguassú, por diversas razões, tinha possibilidades de manter a sua posição na tabela. Nada fez, porém, de pratico. O Independente mereçe aplausos pelo seu feito, fora do seu campo, quando tudo indicava que perderia os dois pontos. Jogou para vencer e venceu bem.

A nosso ver, a equipe do Iguassú se ressentiu seriamente do concurso

de um centro avante decidido, que lhe pudessem ser eficiente em muitos ataques que se realizaram. Oto não se adaptou á posição. O seu lugar é na meia esquerda, onde ele é mais eficiente, desenvolvendo sempre com entusiasmo um jogo inteligente. Além disso, a atuação fraca de Augusto e Mateus concorreu para a derrota do líder.

Os quadros estavam assim constituídos: IGUASSU' — João; Otacilio e Quinquim; Polaco, Augusto e Mateus; Sá Rego (Valdemar), Manuel, Oto (Ataulpa e Sá Rego), Ataulpa (Oto) e Vavá (Carlinhos).

INDEPENDENTE — Osmar; Perminio e Baiacu; Danilo, Ozéas e Durval; Polaco, Gringo, Silas, Bolineha e Ari.
1º tempo — 1 x 1. Tentos de Ataulpa e Silas.
2º tempo — Independente, 3 x 1. Tentos de Ozéas e Ari.
Juiz: sr. Francisco Soares, do Independente. Fracíssimo.

No jogo dos 2ºs quadros saiu vencedor o Iguassú, por 4 x 1.

JOGOS PARA HOJE

Anchieta x N. Cidade.
Queimados x Iguassú.
Filhos x S. Paulo.
Independente x Olaria.
Universal x B. Roxo.

Compra de terrenos e hipotecas

Defenda os seus interesses e tranquilidade futura, exigindo do seu tabelião as certidões negativas do official de Protestos de lettras, e do Distribuidor da Comarca, antes de lavrar as suas escrituras ou emprestar o seu dinheiro

RESULTADO DOS E. C. Iguassú JOGOS

Damos abaixo o resultado dos jogos realizados domingo ultimo:

Filhos de Iguassú, 3 x Nova Cidade, 2.
Segundos quadros: Filhos, 1 x 0.

Belford Roxo, 4 x Queimados, 1.
Segundo quadros: B. Roxo, 2 x 0.

Olarias, 4 x Universal, 2.
Segundos quadros: empate de 2 x 2.

S. Paulo, 0 x Anchieta, 0.
Segundos quadros: Anchieta, 2 x 0.

ASSOCIAÇÃO IGUASSUANA DE ESPORTES

RESOLUÇÕES DA DIRETORIA

A Diretoria da A. I. E. em sua ultima reunião, tomou as seguintes resoluções:

- a) Aprovar a ata da sessão anterior;
- b) tomar conhecimento do officio do Filhos de Iguassú;
- c) aprovar o regulamento do quadro de juizes;
- d) inserir na ata um voto de louvor ao presidente do E. C. Anchieta pelos serviços prestados a essa Associação;
- e) aprovar os jogos realizados domingo ultimo;
- f) aprovar o jogo Filhos de Iguassú x E. C. Iguassú, realizado no dia 1 do corrente.

Convocação

De ordem do sr. Presidente convocamos todos os clubes filiados para a Assembléa Geral, a realizar-se na proxima quarta-feira, 18 do corrente, ás 20 horas, para a eleição do Conselho de Julgamento da A. I. E. Nova Iguassú, 11—V1—941.

Sila Filizola — 2. Secretário

PUBLICIDADE: negócio de prata. Resultado: negócio de ouro.

Resoluções

A Diretoria do Esporte Clube Iguassú, em suas reuniões ordinárias realizadas nos dias 10 e 12 do corrente, resolveu:

- a) — aprovar as atas anteriores;
- b) — deferir os pedidos dos associados João Eleuterio de Barros e Bonifacio Teixeira de Moraes;
- c) — agradecer a comunicação da nomeação e posse de Diretores do São Paulo F. C.;
- d) — arquivar o officio do Departamento de Esportes do Instituto João Alfredo;
- e) — agradecer a visita do Instituto João Alfredo;
- f) — ceder a praça de esportes no proximo dia 15, de 8.30 a 11.30 á Liga Pró Educação e Bondade;
- g) — agradecer a comunicação da organização do curso de Alfabetização Euclides da Cunha;
- h) — arquivar o Boletim de informações do Canto do Rio;
- i) — incluir no quadro social, como contribuinte, o sr.

Valter José Bittencourt;
j) — convidar o E. C. Estudantes e o Clube Nilopolitano para realizar jogos com o nosso Juvenil nos dias 15 e 29 do corrente, respectivamente;
l) — felicitar o E. C. Independente pela vitoria alcançada sobre a nossa equipe no dia 8;
m) — enviar condolencias aos associados Nelson Nemitz e dr. Renato Pedrosa pelo falecimento do seu pai e sogro, sr. Francisco Nemitz;
n) — arquivar a circular do Hospital Espirita de Niteroi;
o) — fazer realizar o baile da "Chita" no dia 28 deste;
p) — marcar a instalação do Departamento Feminino para o proximo dia 29;
q) — autorizar a Tesouraria a despendar a importância de 10\$000 (dez mil réis) mensais, para contribuição da Hora Esportiva da Radio de Nilopolis;
r) — congratular-se com a presença do sr. Presidente do E. C. Anchieta em nossa reunião de hoje;
s) — marcar uma reunião extraordinária para o dia 16 deste, Nova Iguassú, junho de 1941.

Attair Soares Pereira
1º Secretário

Colocação dos clubes (4ª rodada)

| PRIMEIROS QUADROS | | |
|----------------------|-----------|-------------|
| CLUBES | P. ganhos | P. perdidos |
| 1º—Iguassú | 6 | 2 |
| 1º—Independente | 5 | 2 |
| 2º—Belford Roxo | 5 | 3 |
| 2º—Olarias | 5 | 4 |
| 3º—S. Paulo | 4 | 4 |
| 3º—Anchieta | 4 | 4 |
| 3º—Filhos de Iguassú | 4 | 4 |
| 4º—Queimados | 2 | 6 |
| 4º—Nova Cidade | 2 | 6 |
| 4º—Universal | 2 | 6 |

| SEGUNDOS QUADROS | | |
|----------------------|-----------|-------------|
| CLUBES | P. ganhos | P. perdidos |
| 1º—Filhos de Iguassú | 8 | 0 |
| 2º—Universal | 7 | 1 |
| 3º—Iguassú | 6 | 2 |
| 3º—Belford Roxo | 6 | 3 |
| 4º—Nova Cidade | 5 | 3 |
| 4º—Olarias | 5 | 3 |
| 5º—Anchieta | 2 | 7 |
| 6º—S. Paulo | 1 | 8 |
| 7º—Queimados | 0 | 8 |
| 7º—Independente | 0 | 8 |

Café e Bilhares Elite

Completo sortimento de bebidas nacionais e estrangeiras
Frios, sortidos e chopp da Brahma—Entrega a domicilio

Viuva Carvalho

RUA MARECHAL FLORIANO, 378-N. IGUASSÚ
Tel. 252

AS QUALIDADES INDISPENSÁVEIS PARA SER BOM REGENTE

Seus segredos...
O primeiro...
Para corroborar...
Para posar...
Estabelecemos...
Conheça...
Agora...
Es to u ma...
Acreditar...
justiça...
memória...
uma partitura...
acuriz...
quanto...
distinguir...
formiga...
desobediência...
Cinqüenta...
nini vete...
de violoncelo...
lírica...
porque...
frente...
reputação...
principal...
ficou...
atrereram...
para...
Os...
que...
a primeira...
da...
de...
O...
4º—Compa...
saios...
hora...
tornar...
que...
cumprir...
5º—O...
rio, sem...
te, como...
futebol...
Segue...
LUIZ...

AS QUALIDADES INDISPENSÁVEIS PARA SER BOM REGENTE

São as seguintes:
1º — Ter muito boa memória, para não ficar sempre com os olhos em cima da partitura, pois isto influe altamente no conceito e na apreciação dos professores de orquestra. O regente nasce e raramente se faz. Os nescios dirão prontamente que a boa regencia depende do longo tirocinio. Nem sempre.

Estabelecamos um paralelo: Puccini e Toscanini.

O primeiro, talvez por ter conhecido que tinha mais propensão para a composição lírica, nunca pegou numa batuta.

Toscanini, ao contrario, apesar de ter feito os estudos da composição, só escreveu sete peças. Por isso dedicou-se exclusivamente à regencia, na qual até hoje não teve emulo.

Para corroborar o que eu disse posso relatar dois acontecimentos quase inéditos, anteriormente, os quais muitos desconhecem.

Cinquenta anos atrás Toscanini veio ao Rio na qualidade de violoncelista da companhia lírica. Um belo dia (digo belo porque foi o início da sua brilhante carreira), adoeceu repentinamente o regente principal da orquestra, a empresa ficou desorientada porque os maestros substitutos não se atreveram a responsabilizar-se para reger a "Aida".

Os professores da orquestra que sabiam da força e coragem do colega Toscanini, puzeram-no a força na estante de regencia. O rapaz imberbe, que ainda não se tinha familiarizado com a batuta, não se esquivou, e a primeira coisa que fez foi fechar a partitura da opera e regê-la do Preludio até o fim, de cór.

O publico que estava ao par da ardua façanha, prorrompeu em córo com um tema de Ah! Oh!, que teria podido servir para uma fuga do "Cravo bem temperado", de Bach.

Desde aquela noite inesquecível a fama do jovem de apenas 4 lustros de idade subiu ao ponto de encontrar grandes admiradores e ao mesmo tempo detratores invejosos, mas ele sempre fez ouvidos de mercador.

Outro fato ainda mais inacreditavel: Tendo uma vez o Maestro Mancinelli, diretor da orquestra do teatro municipal de Genova, adoecido repentinamente e obrigado a guardar o leito por tempo indeterminado, a empresa telegrafou imediatamente a Toscanini para assumir a regencia urgentemente. O grande maestro aceitou o convite pedindo apenas 24 horas para estudar o "Colombo" de Franchetti, do qual não conhecia sequer uma nota.

Findo o prazo, quem diria?, regeu toda a opera de cór.

Agora os que não querem dar o braço a torcer dirão que isso foi milagre.

Estou mais propenso em acreditar que a natureza foi justiceira dando formidavel memoria a um, e a outro, a vista. Toscanini só podia ler uma partitura colocando o nariz em cima das pautas, enquanto o outro é capaz de distinguir o estrabismo de uma formiga à distancia de dez metros.

Acredito que o milagre foi obra dos pais, que na infancia de Toscanini lhe meteram na mão uma batuta, embora servisse apenas para afugentar as moscas.

2º — O regente deve corrigir os artistas e orquestras sem apostrofá-los por alguma falta, como têm por habito alguns diretores, e a persuasão de adquirir fama de exigentes e meticulosos. Erro crasso. As boas maneiras os conduzem mais longe.

3º — Não prolongar demasiadamente os estudos ao piano e os ensaios orquestrais, quando não ha absoluta necessidade, para não cansar o pessoal, mormente o canoro.

4º — Comparecer aos ensaios quinze minutos antes da hora marcada, afim de não se tornar inconveniente para com os que têm outros misteres a cumprir.

5º — O regente deve ser sobrio, sem esbracejar loucamente, como se jogasse esgrima, futebol ou boxe, para não se tornar ridiculo.

Segue "Estilo".

LUIGI MARIA SMIDO

PARA A MULHER

ALGUNS CONSELHOS

No proximo inverno estarão em moda conjuntos formados por capa impermeavel e guarda chuva. Este ultimo apresenta-se em duas côres, sendo uma delas igual à da capa e a outra igual à dos adôrnos da mesma. As capas deste ano caracterizam-se pelos bolsos grandes, que permitem carregar embrulhos de tamanho medio.

O mel e as frutas, ingeri-

dos em jejum, contribuem para combater a prisão de ventre.

O requeijão tem elementos de elevado poder nutritivo, pois é rico em calcio, fósforo, proteína e vitamina C.

Ao comprar sapatos para o uso diario, devemos optar pela comodidade em vez de nos escravizarmos às imposições da moda. Muitas ve-

zes uma fôrma elegante provoca sofrimentos penosos. Além disso é sabido que a dor nos pés se reflete no rosto, causando uma sensação de mal estar que favorece o aparecimento de rugas prematuras. Também os saltos excessivamente altos provocam disturbios prejudiciais à saúde. O salto mais aconselhado é o de altura

média. As mulheres modernas devem ter sempre presente que o pé pequeno não é símbolo exclusivo de elegancia.

As esmeraldas, ametistas e todas as pedras preciosas em geral podem ser limpas com agua fria ou alcool puro. Depois de secas convém dar-lhes polimento com

um pedaço de camurça. Para dar brilho ao engaste, quer seja de ouro ou platina, convém usar o preparado empregado habitualmente pelos joalheiros.

As manchas de umidade na encadernação dos livros saem facilmente quando esfregadas com um pano embebido em alcool. — P.

Banco do Brasil

Praça 14 de Dezembro, 26 - Nova Iguaçu - Estado do Rio

End. Tel.: "Satelite" - Telef.: 4 (Contadoria), 25 (Gerencia) Caixa do Correio, 3

Taxas de juros de depositos:

Em Contas Populares

Com livro de cheques gratis e sem sêlos e caderne-ta—limite até 10:000\$ 4 %
Com cheques selados e limite até 50:000\$ 3 %

Em Contas Comerciais

Com cheques selados e sem limite de quantia 2 %

Em Contas a Prazo Fixo

De 6 meses 4 %
De 12 meses 5 %
Com pagamento (6 meses 3 1/2 %
mensal de juros : (12 meses 4 1/2 %

Em Contas de Aviso Previo

De 30 dias 3 1/2 %
De 60 dias 4 %
De 90 dias 4 1/2 %

Letras hipotecárias

As letras hipotecarias emitidas pelo Banco do Brasil, dos valores de Rs. 100\$000, Rs. 200\$000, Rs. 500\$000, Rs. 1:000\$000 e Rs. 5:000\$000, têm por garantia :
— os imoveis hipotecados,
— o fundo social e
— o fundo de reserva.

São emitidas ao prazo maximo de 20 anos e liquidaveis por via de sorteios anuais

Seus juros, de 5 o/o ao ano, pagaveis por meio de cupões, de 6 em 6 meses, em 31 de janeiro e 31 de julho de cada ano, estão isentos de quaisquer impostos, taxas, sêlos, contribuições ou outras tributações federais, estaduais ou municipais, de acôrdo com o decreto-lei n. 221, de 27 de janeiro de 1938.

Preferem a quaisquer títulos de divida quirografaria ou privilegiada e podem empregar-se :

- em fianças á Fazenda Publica;
- em fianças criminaes e outras;
- na conversão de bens de menores, orfãos e interditos; e
- no pagamento dos juros e das prestações dos empréstimos em letras hipotecárias concedidos pelo Banco.

São negociaveis em qualquer parte do territorio nacional e cotadas em Bolsa.

Faz, nas melhores condições, todas as operações bancárias

Cobranças — Transferências de Fundos.

Descontos de letras, saques e cheques sôbre esta ou quaisquer outras praças. Empréstimos em contas correntes com caução de duplicatas.

Empréstimos em letras hipotecárias.

Crédito Agricola a longo prazo, sob a garantia exclusiva da fruta.

Crédito Industrial para a compra de matérias primas e reformas, aperfeiçoamento e aquisição de maquinário.

São atendidos, com a maior presteza, todos os pedidos de informações e esclarecimentos sobre quaisquer operações da Carteira de Crédito Agricola e Industrial, que se acha em pleno funcionamento.

Filiais ou correspondentes em todas as principais praças do País e do Estrangeiro.

...ivo
...AB
...TABELA
...ssu
...re Clu-
...reunioes
...os dias 10
...olveu:
...as ante-
...idos dos
...sterio de
...xeira de
...munica-
...osse de
...o F. C.;
...do De-
...do Ins-
...sa do
...e espor-
...de 8.30
...acação e
...munica-
...curso
...des da
...tim de
...do Rio;
...ro so-
...o sr.
...os clubes (4ª rodada)
...EIROS QUADROS
...S
...P. ganhos
...P. perdas
...GUNDOS QUADROS
...P. ganhos
...P. perdas
...e Bilhares Elite
...ento de bebidas nacionais e estrangeiras
...choff da Brahma—Entrega domiciliar
...iava Carvalho
...HAL FLORIANO, 378-N. IGUAÇU
...Tel. 252

Edital

De praça, com o prazo de 20 dias

Faço publico que, no dia primeiro de julho do corrente ano, ás quatorze horas, no edificio do Forum desta comarca, a Praça João Pessoa s/n, o porteiro deste Juizo, servindo, digo, Juizo, venderá em praça publica, por preço superior á avaliação, que é de dezoito contos de réis (18:000\$000), os seguintes bens, penhorados a Damaso José Fernandes, na ação executiva que lhe move Joaquim Vaz Martins e s/m., a saber: um lote de terreno de n. trinta e cinco (35) da rua Rodrigues Alves, em Nilopolis, sétimo distrito deste município, medindo dez metros de largura, na frente e nos fundos, por cinquenta metros de extensão, de frente a fundos, em ambos os lados, confrontando-se, pelos lados, respectivamente, com os imóveis de ns. 33 e 37, aquele, de quem de direito, e este, objeto também desta avaliação e, pelos fundos, com quem de direito, no valor de dois contos de réis. Uma avenida com tres casinhas, construídas no terreno acima descrito, com frente para a entrada lateral do dito terreno, sendo que, a de n. um, tem uma parte que dá para a rua Rodrigues Alves. A primeira casa da avenida — a que tem justamente o n. 35 — é dividida em sala, dois quartos e cozinha, com varanda ao lado, coberta de telhas, das de tipo Marselha, e, as duas outras, com porta e janela para a citada entrada lateral, são divididas em sala, quarto e cozinha (cada uma), sendo todas de parede e meia. Lá a casa de n. 35 (trinta e cinco) que é a primeira da Avenida, o valor de quatro contos de réis, e ás duas outras, que são de iguais valores o valor global de seis contos de réis. Um lote de terreno de numero trinta e sete, junto, e depois do acima descrito em esquina com a rua Claraide medindo dez metros de frente para a rua Rodrigues Alves e igual largura na linha dos fundos, por cinquenta metros de extensão, frente a fundos, confrontando-se por um lado, com os imóveis acima descritos, pelo outro lado, com a rua Claraide, e pelos fundos, com quem de direito, no valor de três contos de réis. Existe nesse lote de numero trinta e sete, acima descrito, uma casa cuja construção ainda não está concluída, de vez que lhe faltam serviços varios, fazendo ela alinhamento com as duas ruas Rodrigues Alves e Claraide, tendo, a casa, o n. cinco, pela rua Claraide, por onde tem entrada, estando, entretanto, construída no lote de n. trinta e sete. Dá a essa casa, no estado em que se encontra, o valor de quatro contos de réis. Quaisquer informações serão prestadas em cartorio. Nova Iguassú, 29 de maio de mil novecentos e quarenta e um. O escrivão, Paulino de Sousa Barbosa.

PREFEITURA MUNICIPAL DE NOVA IGUASSÚ



REQUERIMENTOS DESPACHADOS

- 3291, Diguiaguimar Pereira dos Santos. *Deferido, por equidade.*
- 3233, Dulcemar Garcia. *Em face da informação, como requer.*
- 3086, Jaci Modesto da Silva. *Aguarde a suplementação da verba, para poder ser atendido.*
- 3293, Antonio Pereira de Barros Silva. *Embora pareçam procedentes as alegações do requerente não juntou o mesmo provas que justifiquem a reforma do despacho.*
- 3159, João Caetano de Oliveira. *Concedo a diaria de 5\$000.*
- 2538, Dionisio de Almeida. *Indeferido. Proceda-se nos termos da informação da D. de Fazenda*

- 2289, João Palha de Castro. *Indeferido.*
- 3049, Carlos Rodrigues Campos. *Defero, nos termos da informação da D. de Fazenda.*
- 3040, J. Carreiro. *Reduzo a multa a 50% procedendo-se a cobrança de acôrdo com o parecer da D. de Fazenda.*
- 2561, Joseph Warcar. *Como requer, em face das informações.*
- 2875, Melquiades José Coelho da Rocha. *Como requer, nos termos da informação do sr. Agente de Meritil.*
- 2781, International Machinery Company. *Em face das informações, archive-se.*
- 2917, Ubaldo de Oliveira. *Responda-se aos interessados, indagando se convem aos mesmos a sugestão da D. de Obras.*

**Nem mais um ai!
Com INSTANTINA
a dor se vai.**



Instantina
corta os resfriados e alivia as dores.

Trabalhos gráficos?
Na redação deste jornal

- 3261, João dos Santos; 3342, Salvador Gonçalves; 3328, Antonio José Ramos; 3334, José Berkowitz; 3330, J. Costa Sousa; 3344, Dorivaldo Teles de Andrade; 3345, Kolor Lopb Wull; 3377, Francisco Antonio Soares da Silva; 3380, Antonio de Oliveira Marques; 3385, Godofredo Esteves; 3382, Luiz de Almeida Gonçalves; 3355, Melo & Garcia; 3349, J. Abitam; 3350, Sociedade Cooperativa dos Chauffeurs do Rio de Janeiro; 3338, Caçidade Cooperativa dos Bombeiros de Freitas; 3366, Ié Papagaio S. A.; 3356, Albertino Borges de Freitas; 3366, Monteiro & Gonçalves; 3364, José Maria Marques; 3371, Albino de Moraes; 3316, Otacilio de Carvalho Santa Rita; 3294, Ari Soares de Sousa e Melo. *Como requer.*
- 2858, Joaquim Ferreira dos Santos. *Reduzo o lançamento para 4\$000 (quatro mil réis) o metro quadrado.*
- 3097, Manuel Acacio Machado. *Requeira em termos mais cortezes. Determino a Secretaria seja enviado ao despachante signatario da petição, um memorandim censurando-o pela forma por que está redigida a petição e do qual conste a declaração que, no caso de reincidência, será o mesmo demitido.*
- 3064, Raul Antonio da Silva. *Autorizo.*
- Caxias**
- 819, Maria Iára de Sousa. *Como requer.*
- 3057, Rui Berçot de Matos; 3171, Horacio Lemos & Cia. Ltda.; 2350, Joaquim Ferreira da Costa. *Certifique-se o que constar.*
- 6937, Igreja Cristã Evangelica. *Como requer, nos termos da informação da D. de Obras.*
- 4043, Sara Srtrenzeir. *Proceda-se nos termos da informação da D. de Fazenda.*
- 1790, Silon Sant'Ana. *Defero o pedido nos termos da procuração do dr. Procurador, que aprovo.*
- 3451, Galdino Luiz Pinaud. *Arquive-se. O requerimento além de estar redigido em tom de facécia, linguagem que o Poder Publico não pode permitir em suas dependencias, encerra insinuações que só se explicam pela ignorancia do peticionario, resultando por demais impertinente. O despacho do qual se recorre foi proferido com ciencia propria do assunto, pois o seu prolator, por designação do sr. Interventor, constituiu, juntamente com o Diretor e Consultor Juridico do Departamento das Municipalidades, a comissão encarregada de solucionar o assunto, que, por deliberação do sr. Interventor, ficou em suspenso, até que, ao tomar conhecimento do relatório que lhe fôr apresentado, deliberará como melhor lhe parecer.*
- 1950, Luiz Janusse Sobrinho. *Indefero o requerido. O projeto apresentado não permitte*

ATOS DO SR. PREFEITO

- N. 78, de 5 de junho de 1941. *O Prefeito Municipal de Nova Iguaçu, confere a legislação em vigor.*
- Conceder trinta (30) dias de licença sem vencimentos e a contar do dia 26 de maio ultimo, a Professora Municipal desta Prefeitura, Ivone de Souza.
- N. 79, de 5 de junho de 1941. *Nomear Maria Moraes de Araujo Cunha, Professora Municipal desta Prefeitura, Ivone de Souza.*
- N. 80, de 5 de junho de 1941. *Conceder sessenta (60) dias de licença sem vencimentos e a contar do dia 26 de maio ultimo, ao Fiscal de Agua desta Prefeitura, João Evangelista Lopes.*
- N. 81, de 5 de junho de 1941. *Conceder quinze (15) dias de licença sem vencimentos e a contar do dia 26 de maio ultimo, ao Fiscal de Agua desta Prefeitura, João Evangelista Lopes.*

(Ass.) RICARDO XAVIER DA SILVA
PREFEITO

Edital

Leilão publico, com o prazo de 20 dias. O Edital de venda de um lote de terreno, situado no bairro de São João, com área de 100 metros quadrados, será publicado no dia 10 de julho de 1941, no jornal 'O Correio da Lavoura'. O interessado deve comparecer ao cartorio municipal para obter o Edital e o plano de loteamento. O leilão será realizado no dia 15 de julho de 1941, ás 14 horas, no cartorio municipal. O preço mínimo de venda é de 100 contos de réis. O interessado deve depositar em nome do município o valor de 50 contos de réis, para garantir a participação no leilão. O Edital contém todas as condições de venda e o plano de loteamento. O interessado deve ler o Edital com atenção e cumprir todas as condições estabelecidas. O leilão será realizado em nome do município e o vencedor será obrigado a pagar o restante do preço em 10 parcelas mensais. O Edital será publicado no dia 10 de julho de 1941, no jornal 'O Correio da Lavoura'.

le o recuo posterior, visto como a loja ficará reduzida a porções de tal forma minúsculas, que não será possível o seu aproveitamento.

3386, Osvaldo Campos Araujo.
Como requer.

3074, Eduardo Arosa Garcia.
Defiro nos termos do parecer da Secretaria.

2895, Manuel Mendes de Moraes.
Defiro o pedido, de acordo com a informação da D. de Fazenda.

3203, Valter Borges Pereira.
Defiro, de acordo com o parecer do dr. Procurador, que aprovo.

3087, José Pereira de Matos.
Tratando-se de renovação, o imposto de licença deve ser cobrado pelo exercício inteiro.

6889, Joaquim Ferreira dos Santos.
Defiro o pedido, devendo o pagamento ser feito a partir de 1938, conforme a informação da D. de Obras.

3361, Apio dos Anjos.
Indefirido, em face das informações.

3115, Antonio de Oliveira Duarte.
Proceda na forma do parecer da D. de Fazenda.

1983, José Moacir Nogueira.
Proceda-se nos termos da informação da D. de Fazenda.

3243, Ivone Gouvêa.
Concedo 30 dias, em face do parecer do laudo medico, a contar de 26 de maio ultimo.

ATOS DO SR. PREFEITO

N. 78, de 5 de junho de 1941.

O Prefeito Municipal de Nova Iguassú, usando das atribuições que lhe confere a legislação em vigor,

RESOLVE:

Conceder trinta (30) dias de licença para tratamento de saúde, com todos os vencimentos e a contar do dia 26 de maio ultimo, a Professora Municipal desta Prefeitura, Ivone Gouvêa.

N. 79, de 5 de junho de 1941.

RESOLVE:

Nomear Maria Moraes de Araujo Cunha para substituir a Professora Municipal desta Prefeitura, Ivone Gouvêa, enquanto durar a licença desta.

N. 80, de 5 de junho de 1941.

RESOLVE:

Conceder sessenta (60) dias de licença para tratamento de saúde, em prorrogação, ao Fiscal de Aguas e Esgotos desta Prefeitura, João Evangelista Lopes.

N. 81, de 5 de junho de 1941.

RESOLVE:

Conceder quinze (15) dias de licença para tratamento de saúde, com todos os vencimentos e a contar do dia 19 de maio ultimo, ao desenhista "A" desta Prefeitura, Gastão de Menezes Viana.

Registre-se, publique-se e cumpra-se.

(us.) RICARDO XAVIER DA SILVEIRA
PREFEITO

Edital

De leilão publico, com o prazo de 20 dias.

Faço publico que, no dia primeiro de julho do corrente ano, ás quatorze horas, no Edificio do Forum desta comarca, à Praça João Pessoa s/n, o porteiro deste Juizo, servindo de leiloeiro, venderá em praça publica, por preço superior à avaliação, que é de três contos de réis (3.000\$000), os seguintes bens penhorados ao espólio de Adão dos Santos Neves, na ação executiva que lhe mo-

ve Mario Manuel da Costa, a saber: — Meiação na exploração de uma chacara, juntamente com Luiz Maria R. da Costa, no lugar Ipiranga, neste município, em terras de propriedade de d. Teresa Ferreira dos Santos, constante de mil e quinhentas laranjeiras, correspondendo essa meiação a setecentas e cinquenta laranjeiras, em franca produção. Quaisquer informações serão prestadas em cartório. Nova Iguassú, 29 de maio de mil novecentos e quarenta e um. O Escrivão, Paulino de Sousa Barbosa.

COMARCA DE NOVA IGUASSU'

Juizo de Direito da Vara Cível

Edital

De praça, com o prazo de dez dias, na forma abaixo

O Doutor Luiz Miguel Pinnaud, Juiz de Direito da Vara Cível da Comarca de Nova Iguassú, Estado do Rio de Janeiro, por nomeação na forma da lei, etc.

Faz saber aos que o presente edital virem, ou dele conhecimento tiverem, que no dia 1º de julho p. às catorze e meia horas, na Sala das audiências deste Juizo, no Edificio do Forum, à Praça João Pessoa s/n, a requerimento de Elias Agostinho nos autos de ação executiva por este intentada contra Abilio Fernandes Martins, o porteiro dos auditorios trará a publico pregão de venda e arrematação, a quem mais der e maior lance oferecer, acima da avaliação, os seguintes bens moveis: — um automovel, tipo "sedan", marca "De Sotto", motor numero K-4.617 - 24 HP, modelo 1932, avaliado em . . . 500\$000. Um auto-caminhão da marca Ford, tipo V-8, modelo 1934, avaliado em 600\$000. Um auto-caminhão da marca Chevrolet, modelo 1937, motor n. T-2.383.645, 22 HP, avaliado em 300\$000. Um auto caminhão da marca Ford, BB-18-1.122.968, 85 HP, para 2.500 quilos, avaliado em um conto de réis (1.000\$000). 33 bordalezas, sem valor mercantil. 2 pipas, sem valor mercantil. 4 quintos, sem

valor mercantil. 1 declmo, sem valor mercantil. 1 tonel de ferro, avaliado em 50\$000. 4 latas de ferro batido, avaliadas em 10\$000. 1 coire de ferro, marca America, sem chave, avaliado em 200\$000. 1 saco com rolhas, avaliado em 12\$000. 1 caixa com 13.000 chapinhas para meias garrafas, avaliada em 130\$000. 33 engradados para litros, avaliados em 66\$000. 20 engradados de madeira para garrafas, avaliados em 20\$000. Mais 9 engradados para litros, avaliados em 18\$000. 1 saco de açúcar cristal, avaliado em 31\$000. 21 garrafas de parati, marca Indaiassú, avaliadas em 16\$800. 34 litros de parati, marca Indaiassú, avaliados em . . . 404\$800. 200 litros de parati Indaiassú, avaliados em . . . 280\$000. 31 garrafas de alcool, avaliadas em 18\$600. 2 litros de alcool, avaliados em 2\$200. 7 litros de vinagre, avaliados em 4\$200. 206 garrafas de vinagre, avaliadas em 61\$800. 400 litros vazios, avaliados em . . . 160\$000. 400 garrafas pretas, vazias, avaliadas em 80\$000. 200 garrafas brancas, vazias, avaliadas em 40\$000. Os bens acima relacionados estão depositados em mãos de Djalma Carneiro Prata, depositario nomeado, à rua Teresopolis n. 3,

em Meriti, 4º distrito deste Município, perfazendo o valor total de tres contos seiscentos e quarenta e um mil e seiscentos réis (3.641\$600). Quem nos mesmos quizer lançar compareça no dia, hora e local declarados, que o porteiro dos auditorios entregará o ramo da arrematação a quem mais der. Para constar foi passado o presente e outros de igual teor, para afixação e publicação na forma da lei. Dado e passado aos cinco de junho de 1941. Eu, Asdrubal Braga, Substituto, o datilografei e subscrevo.

Luiz Miguel Pinnaud
1-3

FRACOS E ANEMICOS!
Tomem:
VINHO CREOSOTADO
Do Ph. Ch. João de Silva Silveira
Empregado com sucesso em:
Tosses
Resfriados
Bronchites
Escrophuloses
Convalescencias
VINHO CREOSOTADO
é um gerador de saúde.

ENCARREGA-SE de pagamentos de impostos na Prefeitura, Coletorias Estadual e Federal, registro de escrituras, publicas formas e certidões de casamentos.

Zoraguido F. de Almeida
DESPACHANTE MUNICIPAL

Escritório: R. Marechal Floriano, 35-Tel. 263-Nova Iguassú
Residencia: Avenida Quaresma, 8

Ildefonso Neiva

(Sucessor de José Macedo de Araujo)

Peças e accessorios em geral para automoveis

Oficina mecanica

Moderno aparelhamento para solda

a oxigenio

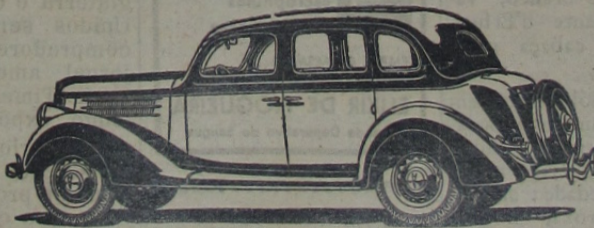

POSTO DE LUBRIFICAÇÃO

Cargas e reformas de acumuladores - Rolamentos em geral

AUTO SOCORRO DIA E NOITE

Secção de Accessorios: Tel. 244 - Oficina: Tel. 261

Rua Marechal Floriano, 1694 - Nova Iguassú - E. do Rio

CORREIO DA LAVOURA

ORGÃO INDEPENDENTE

Fundador: SILVINO DE AZEREDO

ANO XXV

NOVA IGUAÇU (Estado do Rio), DOMINGO, 15 DE JUNHO DE 1941

N. 1.265

SECCÃO AGRICOLA

NA HORTA

(Continuação)

ORIENTAÇÃO GERAL

Damos um resumo das exigências das plantas de horta, com a qualidade de sólo, variedades, modos de semeadura, plantio, replantação, etc.

Na cultura das plantas horticolas não se pode deixar de levar em conta a necessidade da adubação para corrigir as deficiências do esterco de curral, para o que a potassa deve ser o objeto de atenção, pois sem o seu emprego em condições satisfactorias, os outros fertilizantes pouco adiantam.

Experiências nesse sentido levam a concluir pelos melhores resultados a serem seguidos para cada planta.

Repolho branco — Solos francos, ricos, bem estrumados; bastante agua; transplanta-se; variedades: Quintal, de Brunswick, de Schweinfurt, d'Erfurt, de Magdeburg, S. Diniz, coração de boi, gigante de Heinemann.

Repolho crespo — Como repolho branco, mas evitar estrume fresco de cavalo e de burro; variedades: Vertus, das virtudes, de Saboia verde, de Saboia dourada.

Repolho roxo — Exigências a respeito do sólo, etc., como repolho branco; variedades: gigante d'Erfurt, da Holanda, cabeça preta d'Erfurt.

Rabano — Sólo solto, bem estrumado; plantam-se pedaços de rama em tres linhas em camalhões, exige muita potassa; variedade: arroba, S. Francisco, roxa, S. Guido, branca da Inglaterra, Napoleão.

Beringela — Solos soltos; bastante agua; transplanta-se; variedades: violeta comprida, violeta redonda, Catalunha, delicadeza, anã preta de Nagasaki.

Bertalha — Qualquer sólo, semeia-se de galho, bastante agua, precisa de apoio.

Ervilha petit-pois (ervilha de grão) — Sólus soltos, ri-

cos; evitar estrume de curral; semeia-se no lugar definitivo; as variedades trepadeiras precisam tutores (raminhos); variedades: trepadeira, príncipe Alberto, telefon, de Brunswick, folger, excelsior, anã, verde imperial, maravilha da America.

Ervilha mange-tout (ervilha de casca) — Exigências a respeito do sólo, etc., como ervilha petit-pois; variedades: trepadeira, Mouth roxa, manteiga branca, gigante, espada grande da Inglaterra. Anã: anã temporã da Holanda.

Cará de corda (Dioscoréa) — Sólus frescos; bastante agua; planta-se o tuberculo no lugar definitivo, em covas; precisa arrimo.

(Conclue no proximo numero)

ELIXIR DE NOGUEIRA

O remédio que tem depurado o sangue de tres gerações! Empregado com exito nas:

Feridas
Eczemas
Ulceras
Manchas
Dartros
Espinhos
Rheumatismo
Escrophules
syphiliticas

SEMPRE O MESMO!...
SEMPRE O MELHOR!...
ELIXIR DE NOGUEIRA
Grande Depurativo do Sangue

A RAIZ da mandioca, uma vez colhida, conserva-se por muito curto prazo; começa logo a decomposição. Quanto mais umidade mais facilmente se corrompe, por isso nos meses de chuva o apodrecimento é mais rapido. O teor em substancias aproveitaveis decresce.

NÃO existe grande fortuna comercial sem campanhas de publicidade.

A importancia comercial da soja

Com a soja podem ser fabricados 300 produtos comerciais de notavel valor. Todos os países estão incentivando a plantação dessa milagrosa leguminosa. No Brasil até hoje só se planta em São Paulo e muito pouco em outros Estados. No entanto, os derivados da soja são empregados na fabricação de automoveis, em padarias; em cervejarias, drogarias, fabricas de dinamite, fabricas de produtos alimenticios, fabricas de moveis, industria de tecidos, fundições, fabricas de lubrificantes, confecção de papel impermeavel, etc. As fibras da soja são tambem de extraordinaria utilidade e parece que chegam a ser mais resistentes do que a lã. Henry Ford declarou que a soja é um dos mais importantes ingredientes para a pintura dos seus automoveis. Aqui no Brasil poderíamos iniciar o plantio de mais essa riqueza agricola para a qual o nosso sólo é tão propicio. A Inglaterra e os Estados Unidos seriam grandes compradores. O famoso jornal americano New York Times em artigo longo expôs o minucioso relatório de um técnico inglês que reclama a maior produção da soja, com a qual é possível fazer verdadeiros milagres. É essa mais uma oportunidade feliz para os nossos agricultores. Com terra fertil, mercados á inteira disposição e facilidade de colheita, nada mais inteligente do que plantar soja. — (C. E. C.)

Impressos? Peça o numero do nosso telefone: 180

De culinaria

Para cozer ameixas, deixam-se ferver de 45 minutos a uma hora. Não é preciso juntar açúcar; porém, desejando-se, ponham-se duas colherinhas para cada chicara de ameixas. Não é necessario deixá-las de molho, durante a noite.

Para que o presunto fervido ou frito apresente melhor sabor, fique com melhor aspecto, enfeite-se com pedacinhos de ananás condimentado com cravo e canela.

Para dar-se ao arroz uma alvura de neve, ponha-se em agua em que se ferve uma colherinha de sumo de limão, uma de creme de tartaro e uma de vinagre.

Edital

De leilão publico, com o prazo de vinte dias

Faço publico que, no dia 19 de junho do corrente, ás quatorze horas, no Edificio do Forum desta Comarca, á praça João Pessoa s/n, o porteiro deste Juizo, servindo de leiloeiro, venderá em leilão publico a quem maior lance oferecer, os seguintes bens penhorados a Domingos Pereira Cardoso e sua mulher, na ação executiva que lhes move Francisco Garrido Tourinho, a saber: Um Terreno medindo nove metros e cinquenta centímetros de frente, igual largura na linha dos fundos, por quinze metros de extensão da frente aos fundos por um lado e treze metros do outro lado, nele existindo um pequeno prédio, proprio para residencia, sob n. 19 da Travessa Elvira, nesta cidade, 1º distrito deste Municipio, sendo essa casa de construção ligeira, dividida em duas salas, dois quartos, sendo uns assoalhados e outros de pisos cimentados, em mau estado de conservação, e parte do muro de um lado caldo. Confronta-se de um lado com o prédio n. 17 de Inês de tal do outro lado com uma estrada particular e nos fundos com Arlinda Moreira, bens esses avaliados em 8.000\$000 (oito contos de réis). Quaisquer informações serão prestadas em cartorio. Nova Iguaçu, 19 de maio de 1941.

O Escrivão

(aa) Paulino de Sousa Barbosa

3-3



DESAFIE

os rigores do inverno!...

USANDO OS
SOBRETUDOS
CAPAS
PULOVERES
COLETES e
SUATERES

DA
ALFAIATARIA GLOBO

COMPRE O SEU AGASALHO

Na GLOBO e ria-se do frio

A casa mais barateira da cidade

Rua Marechal Floriano, 384-Tel. 280

CORREIO
ORGÃO INDEPENDENTE
FUNDADOR: SILVINO DE AZEREDO
Rua Bernardino Melo, 205 - Tel. 180
NOVA IGUAÇU

O ENSINO P...
MARIO
Silvino Sil...

O vintão Estado de S. Paulo, de tradição herdada de trabalho modelar, tem novo interesse nos seus destinos, conforme já se referiu o CORREIO DA LAVOURA, no seu ultimo numero, através desta seção.

Um dos primeiros atos do sr. Fernando Costa, ao assumir a pasta de Ministro da Agricultura, foi a de fazer seus secretarios de governo.

Conhecendo profundo das necessidades do Estado, de ha muito indicado para o seu posto o sr. Paulo de Sousa Barbosa, que já se referiu no CORREIO DA LAVOURA, no seu ultimo numero, através desta seção.

Este ligero esboço visa apenas, sem com a intenção de alguns períodos do discurso pronunciado pelo sr. Paulo de Sousa Barbosa, no momento de sua nomeação para o cargo de Ministro da Agricultura do Estado, como um dos seus primeiros actos de governo.

Logo nos primeiros dias de sua gestão, o sr. Barbosa, ao visitar as zonas rurais, viu a situação das zonas rurais e a necessidade de melhorar a situação das zonas rurais. Logo nos primeiros dias de sua gestão, o sr. Barbosa, ao visitar as zonas rurais, viu a situação das zonas rurais e a necessidade de melhorar a situação das zonas rurais.

O sr. Barbosa, ao visitar as zonas rurais, viu a situação das zonas rurais e a necessidade de melhorar a situação das zonas rurais. Logo nos primeiros dias de sua gestão, o sr. Barbosa, ao visitar as zonas rurais, viu a situação das zonas rurais e a necessidade de melhorar a situação das zonas rurais.

Logo nos primeiros dias de sua gestão, o sr. Barbosa, ao visitar as zonas rurais, viu a situação das zonas rurais e a necessidade de melhorar a situação das zonas rurais. Logo nos primeiros dias de sua gestão, o sr. Barbosa, ao visitar as zonas rurais, viu a situação das zonas rurais e a necessidade de melhorar a situação das zonas rurais.