

CORREIO DA LAVOURA

DIRETOR-GERENTE:
AVELINO DE AZEREDO

ÓRGÃO INDEPENDENTE — FUNDADO EM 22 DE MARÇO DE 1917
Fundador: Silvino de Azeredo

DIRETOR-SECRETÁRIO:
LUIZ DE AZEREDO

Red. e Oficinas: Rua Bernardino Melo, 433 — Tel. 180

Publica-se aos domingos

ANO XXIV

Nova Iguaçu (Estado do Rio), Domingo, 24 de Novembro de 1940

N. 1.236

A LAPIS...

UM UTIL empreendimento

Silvino Silveira

Acompanhando de perto todos os empreendimentos que objetivam o progresso da Terra Fluminense, julgamos de real interesse a transcrição nestas colunas de um comunicado da Cruz Vermelha distribuído à imprensa:

"A Cruz Vermelha Brasileira no desenvolvimento de seu programa, visa fundar filiais em todos os Estados do Brasil e para execução desse plano necessita de auxílio oficial. O Governo do Estado do Rio de Janeiro acaba de apoiar, em princípio, a ideia de uma filial no vizinho Estado, tendo já enviado técnicos à Cruz Vermelha Brasileira a fim de ultimar os entendimentos para a sua concretização. Esta comporta a fundação de um Hospital-Escola, que pela sua organização e finalidade atenderá, além da parte educativa, aos serviços de Assistência Médica e de Assistência Social.

A Escola recruta, por sua vez, os elementos locais, — prossegue o comunicado, — proporcionando assim o aproveitamento de vocações, quer como profissionais, quer como voluntários. É um campo novo de atividade profissional. Essas filiais de Cruz Vermelha são ainda como que um núcleo de cooperação entre todas as Instituições de Assistência Pública e Privada.

O Governo do Estado do Rio empenhado em resolver no setor de Assistência Médico-Social obra construtiva, aplaudindo a iniciativa cogida da fundação nesse Estado, de um Hospital-Escola da Cruz Vermelha, com o amparo oficial, modelo a ser imitado pelos demais Estados.

Nesse sentido o presidente da Cruz Vermelha Brasileira dirigiu-se à Sra. D. Alzira Vargas do Amaral Peixoto, sugerindo a realização desse util empreendimento e lembrando o nome da ilustre dama, que tanto interesse tem tomado pelas questões de Assistência Social do Governo, para presidente da novel Filial, no que foi atendido com grande entusiasmo".

O Comandante Amaral Peixoto, atual Interventor Federal, a quem os fluminenses não regateiam os mais calorosos aplausos, e que vem realizando notável programa de governo em que assenta a grandeza do nosso progresso cultural e científico, ha de prestar todo o apoio a tão profícua e humanitária iniciativa, não só quanto à parte educacional, como a de aliviar os sofrimentos das classes necessitadas.

A tuberculose, a sífilis e a lepra ceifam implacavelmente vidas preciosas. Combater esses males é obra de patriotismo.

At se encontra a classe médica — uma força que poderá decidir os grandes problemas brasileiros que dizem respeito à saúde e à educação.

Consta-nos a breve instalação de um sanatório para tuberculosos e de um preventivo infantil na cidade de Campos, — a Perola do Paraíba. O Hospital de Nova Iguaçu, na sua modestia, vem contribuindo para minorar as dores dos nossos pobres.

A fundação do Hospital-Escola vem proporcionar novo campo de atividade para o elemento feminino. É uma necessidade imprescindível.

Deixamos aqui o contingente de aplausos e solidariedade do nosso "lapis".

A FAMÍLIA NO ESTADO NACIONAL

O sentido tão acentuadamente social da organização política estabelecida pela constituição de 10 de Novembro, revela-se de modo característico no conjunto de medidas, com que o Presidente Getúlio Vargas tem amparado os interesses da família. Diferenciando-se dos sistemas de ação social, que visam apenas o bem estar do indivíduo isolado, enquanto outros obedecem às ilusões de utopias desmedidamente coletivistas, o regime brasileiro concentra preponderantemente as suas preocupações de reforma e de elevação do nível de vida das massas populares em torno da instituição familiar.

O postulado básico da obra social que o Presidente Getúlio Vargas vem realizando, dentro das configurações e em harmonia com a ideologia do Estado Nacional, é o reconhecimento de que o bem estar do indivíduo e a prosperidade coletiva decorrem do aperfeiçoamento da vida de família e das garantias a esta proporcionadas, para o desempenho de sua nobre e insubstituível função. As leis que sucessivamente têm atendido a vários problemas sociais, orientam-se invariavelmente de acordo com esse princípio fundamental. As reformas diretamente destinadas a melhorar as condições de vida do indivíduo envolvem o fortalecimento da família e a elevação das condições materiais e morais da sua existência. Por outro lado as medidas, cuja finalidade é tornar diretamente mais favoráveis as circunstâncias da vida familiar, redundam em benefícios para o indivíduo. E em todos os casos a coletividade nacional auferirá vantagens, traduzidas no aumento da sua eficiência e do seu vigor. A situação privilegiada

A PALAVRA DOS ESTADOS

Pela sua significação altamente patriótica, constituiu uma das mais expressivas comemorações do decênio do Governo Nacional a solenidade levada a efeito no Palácio Tiradentes e denominada "A Palavra dos Estados". Presidiu a cerimônia o dr. Lourival Fontes, diretor geral do DIP e a quem se deve — diga-se de passagem — o brilhantismo que alcançaram os festejos em todos os seus mínimos detalhes. A "Palavra dos Estados" teve um cunho de elevada expressão patriótica e marcou uma hora de excepcional relevo entre as comemorações da década governamental do Presidente Getúlio Vargas. Após o encerramento da cerimônia foi entregue ao Chefe da Nação uma urna de prata contendo terra de todas as unidades da Federação Brasileira. Numa das faces da urna estava gravada uma placa com a legenda: "Ao Presidente Getúlio Vargas, o Brasil uno e indivisível". Em nome dos representantes que compareceram incorporados ao Palácio do Catete, falou o sr. Marcondes Filho. O Chefe do Governo, agradecendo, declarou ao terminar: "Recebo esta urna — símbolo da unidade da Patria brasileira — como uma dádiva sagrada, como se fora a hostia da comunhão da terra brasileira".

que o Estado Nacional veio conferir à família brasileira, é assim um dos traços mais fortemente individualizadores do regime de 10 de Novembro. E atribuindo, como o tem feito desde os primeiros tempos da sua ascensão ao poder, tanta importância ao fortalecimento da família e à elevação do seu nível material e moral, o Presidente Getúlio Vargas não somente tem obedecido a impulsos generosos e cristãos, como igualmente revelado nitida compreensão do papel da instituição familiar na criação de uma nacionalidade sadia, prospera e forte. — (D. I. P.)

Os produtores que se unem em cooperativas conseguem os capitais de que necessitam para o custeio de seus trabalhos, o beneficiamento e a colocação de seus produtos, em condições muitas vezes mais econômicas que aqueles que se mantêm isolados.

CURIOSIDADES

Durante certas datas festivas do ano, como é, por exemplo, a comemoração do Natal, os detentos da famosa penitenciária de Sing-Sing, nos Estados Unidos, têm licença para substituir o uniforme de presidiário pelo "smoking".

Em algumas partes da China, o que varia nos mercados não é o preço das mercadorias, mas os seus pesos. No caso, por exemplo, da compra de arroz, a pessoa terá, pelo preço fixado, maior ou menor quantidade do produto conforme houver maior ou menor abundância da mercadoria na praça.

CASPA E QUEDA DO CABELLO
PILOGENIO
VENDE-SE EM TODAS AS PHARMACIAS E DROGARIAS
FRANCISCO GIFFONI & CIA. — RUA 1ª DE MARÇO 17 — RIO

ELIXIR DE NOGUEIRA
O remedio que tem decuplicado o sangue de tres gerações!
Empregado com exito nas:
Feridas
Eczemas
Ulceras
Manchas
Derramas
Espinhas
Rheumatismo
Escrophulas
syphilliticas
SEMPRE O MESMO...
SEMPRE O MELHOR...
ELIXIR DE NOGUEIRA
Grande Depurativo do Sangue

Conselhos caseiros
O pimentão, quando entremeadado, não deve servir-se inteiro, porém, em fatias estreitas ou feito em pedacinhos.
Se aos objetos de latão for aplicada uma camada de óleo, evita-se que percam o brilho.
Muitas das enfermidades da boca são oriundas do fato de que as escovas de dentes não se conservam absolutamente limpas. Devem ser lavadas com água fervida antes e depois de serem utilizadas, até que a água fique perfeitamente clara. Logo se tornam secas, prontamente, quando-se os cabelos pora baixo.

Impressos? Peça o numero do nosso telefone: 180
O agricultor a evitar a erosão, usando, convenientemente, o terreno, plantando na baixada ou nos pequenos declives, de forma que a porcentagem de solo arável de sua propriedade não decresça de ano para ano. Aliás, a conservação do solo é um problema nacional. Para dar uma ideia de sua importância, basta dizer que o americano do norte está gastando neste momento mais de quinhentos mil contos por ano com esse serviço que absorve a atividade de 15.000 pessoas entre técnicos e operários. Devemos cuidar, também, do solo arável do Brasil. Cuidar, principalmente, eminando o agricultor o que fazer e como fazer. — (D. I. P.)

oura
JORNALIS, ETC.
IGUASSU

O DIA DA BANDEIRA

Expressiva foi a solenidade do Dia da Bandeira, no Ginásio Leopoldo, cuja solenidade constou de duas partes. A primeira, interna, no salão Rui Barbosa. Ali reunidos todos os alunos, procedeu-se à sessão solene em homenagem ao Pavilhão Brasileiro, iniciada com o Hino Nacional, orfeônico. Falou, a seguir, o Diretor do Ginásio, dizendo da significação da data. O dr. Nelson Balesdent, professor do Ginásio, ocupa, depois, a tribuna, proferindo linda oração à Bandeira. E' sucedido pelo aluno Adolfo Gerstler, que representa o corpo discente do turno da manhã (secundário). O academico Gabriel do Amaral profere, a seguir, empolgante peça oratoria. O orfeão do Ginásio canta, então, "O Sertanejo". Ocupa, agora, a tribuna o aluno René Pereira, representando o corpo discente do turno da tarde (primário), e a professora sta. Elza Rodrigues da Silva, que lê bem elaborado discurso em torno da homenagem que se prestava ao auri-verde pendão nacional. E a aluna Diva Moreira encerra esta parte da solenidade, declamando a poesia "Bandeira do Brasil", de Brant Horta.

A segunda parte foi na rua. Os alunos formaram, em continência à Bandeira, ao rufar dos tambores, enquanto era ela hasteada, solenemente, pelo Diretor. E, a seguir, todos cantaram, rematando a homenagem o Hino à Bandeira.

E assim, o Ginásio Leopoldo, cumprindo o seu programa civico-social-cristão, deu mais uma prova de que em N. Iguassú já se sabe compreender e sentir as belezas significativas dos feitos e fatos da Patria Brasileira.

A. Martins Pereira

ADVOGADO

Serviços nesta cidade e no Rio
Escrip.: Rua M. Floriano
Peixoto, 19-sob. — N. Iguassú

Domingueiras

Os clubes Iguassú e Filhos de Iguassú farão realizar hoje, domingueiras dançantes.

Redução de fretes para o transporte de laranjas na Central do Brasil

Noticia-se que, em face das repetidas reclamações chegadas à Comissão de Defesa da Economia Nacional, sobre a cobrança de frètes excessivos na Central do Brasil para o transporte de laranjas, em desacôrdo com os despachos exarados anteriormente pelo presidente da Republica, aquele órgão auxiliar do governo solicitou da direção da nossa principal ferrovia uma providencia urgente e decisiva que, em obediencia aos aludidos despachos do sr. Getulio Vargas, viesse trazer o amparo desejado à lavoura citricola.

Em virtude dessa gestão, a Central do Brasil tomou medidas de emergencia, capazes de facilitar o transporte de laranjas para São Paulo e Belo Horizonte.

Em reunião de interessados, presidida pelo diretor da E.F.C. B., à qual compareceram representantes do Interventor Federal no Estado do Rio, do ministro da Agricultura e do presidente da C. D. E. N., foram assentadas as seguintes medidas:

- 1) — Organização de um trem especial noturno e diario para São Paulo.
- 2) — Frete na base de \$500 por caixa de laranja, para qualquer quantidade.
- 3) — Frete na base de \$200 por caixa vazia de retorno.
- 4) — Engate de um vagão diario ao noturno de Belo Horizonte, com fretes estabelecidos em bases correspondentes.

Com a execução dessas providencias, determinadas pelo presidente da Republica, ficam plenamente atendidas as prementes necessidades dos citricultores, no que se refere aos transportes ferroviarios.

Colonias de férias

As colonias de férias de Vassouras e Cabo Frio, fundadas para os escolares fluminenses pelo interventor federal neste Estado, reiniciarão suas atividades nos proximos meses de janeiro e fevereiro. Situadas uma na montanha e outra perto do mar, as instituições em apreço se destinam aos alunos debeis que careçam de repouso. Estes, após haverem sido convenientemente examinados pelos medicos do governo, são mandados periodicamente para aquelas regiões, obedecendo-se, nesse particular, a duplo criterio da maior necessidade fisica e economica das crianças.

De acôrdo com o plano traçado pelo interventor Amaral Peixoto, em 1941 serão enviadas para aquelas localidades 400 meninos e meninas

VIDA SOCIAL

DATAS INTIMAS

Fizeram anos neste mês:

— 17, sr. João A. Sampaio Raunheite;

— 19, menina Maria Aparecida, filha do sr. Moacir Nogueira;

— 22, sta. Djanira Chaves;

— 23, sr. Azamor Giammattey;

— 23, d. Hermengarda Alves, esposa do sr. Manuel Alves.

Fazem anos hoje:

— Sr. Mário Martins de Azevedo;

— sr. Gastão Costa, agente da Central do Brasil;

— sr. Mário Pinheiro Bernardes, residente em Patí do Afêres.

~~~~~

das escolas de varios municipios, em quatro turmas, duas para cada colonia. Nesse sentido, foram baixadas instruções aos inspetores regionais do ensino, que deverão organizar urgentemente os grupos a si atribuidos.

## Curso de especialização para professores

Por iniciativa do governo, vai ser instalado, em Niterói, um curso de especialização para professores de educação física, particularmente destinado aos que tenham exercicio no interior deste Estado. Funcionará, sob a orientação do Serviço de Educação Física estadual, no Instituto de Educação daquela cidade, em cujo campo de esportes, recentemente construido, será realizada a parte pratica do seu programa.

O curso em apreço, que terá a duração de quatro meses, compreenderá trezentas e cinquenta aulas praticas e teóricas, distribuidas pelas seguintes disciplinas: educação física geral, atletismo, natação, «basket-ball», «volley-ball», ginastica ritmica e danças regionais, anatomia e fisiologia, biometria, socorros de urgencia, cinebiologia, pedagogia, historia, organização e higiene alimentar.

As respectivas inscrições serão abertas dentro de poucos dias.

## Exportação de laranjas só em navios frigoríficos

Atendendo à necessidade de garantir a boa colocação das nossas laranjas nos mercados platinos, o Serviço de Economia Rural, de acôrdo com o ministro Fernando Costa, resolveu permitir os embarques de frutas somente em vapores frigoríficos.

Estando calculada em 1.700.000 caixas de laranjas a capacidade de absorção desses mercados para os quais já vendemos um milhão de caixas, a providencia que acaba de tomar o Ministerio da Agricultura não prejudicará os exportadores nacionais, em relação aos referidos centros consumidores, sendo que o governo providencia, também, no sentido do alargamento do mercado interno, de modo a, dentro das contingencias do momento internacional, possibilitar a colocação de toda a safra do corrente ano.

Por outro lado, o Ministerio da Agricultura tem cooperado com as iniciativas particulares interessadas na industrialização da laranja.

## Cine Verde

Hoje — Claudete Colbert e Henry Fonda, no drama: "Ao rufar dos tambores"; a continuação do filme em série: "Falcão mascarado", e um Jornal.

Amanhã e terça-feira — Paulette Goddard, no drama: "O gato e o canario"; a continuação do filme em série: "Cavaleiro solitario", e um Jornal Nacional.

Quarta e quinta-feira — Edith Felows, no drama: "Pequena aventureira"; o filme: "Cruz diabo", e um Jornal.

## Banco Comércio e Indústria de Minas Gerais

Recebemos do sr. Plinio de Castilhos, distinto gerente da Agencia local, o resultado do ultimo balanço geral do Banco Comércio e Indústria de Minas Gerais, fundado em janeiro de 1923. Tem sua Casa-Matriz em Belo Horizonte, e a Filial no Rio de Janeiro.

Por esse balanço geral, feito no fim de outubro ultimo, verifica-se que o capital do Banco Comércio e Indústria de Minas Gerais é de 24 mil contos, e o seu fundo de reservas de 17 mil e 500 contos. Em contos correntes o Banco tem mais de 300 mil contos.

## Seus filhos não o deixam trabalhar?

### A ESCOLA AMERICANA,

à rua Augusto Nunes, 193, em Todos os Santos, — Tel. 29 5051, funcionando em dois amplos edificios proprios os aceitará em seu internato de 150\$000, sem maior despesa; apenas é necessaria roupa de uso pessoal.

Direção do dr. José Lopes dos Santos Filho.

Domingo, 24 - XI - 1940  
Conselhos de Higiene  
A saúde e

Poucos são aqueles dentistas que sabem curar as doenças das vias da carie dentaria. E é só, que sempre gostar-se de um belo dente de azia, de má digestão com a origem liativos e medicina sem, contudo, obter o mal diminua de sa de todo — abran Afinal, levado por dividido procura o mento, arrancados estragados, a do sem que o pacien nem por que. Aca nes as toxinas pr causaram bastan consultar um me tratamento.

Tais males, facilmente evitados, noção, ligeira qu advindas com o Esta higiene é es mente levada a ciente dentifrici tações nos inter justamente neste as caries. Além procurar um det zes por ano. Ni uma carie sôm o segundo grau va ao organism mos a ingerir nas. Uma cuida prevenir graves cas produzidas

Comarca de

Aviso

Paulo Soares de...  
Comarca de...  
Aviso

Conselhos de Higiene

# A saúde e os dentes

HELIO PENA MALTA

Poucos são aqueles que, afóra médicos e dentistas, sabem do grande numero de doenças das vias digestivas causadas pela carie dentaria. E' comum ver-se uma pessoa, que sempre gozou de boa saúde, queixar-se, um belo dia, de dores de estomago, de azia, de má digestão, sem conseguir atinar com a origem de tais males. Com paliativos e mênzhas, vai tentando a cura sem, contudo, obter resultados satisfatorios. O mal diminue de intensidade, mas não cessa de todo — abranda para tornar logo mais. Afinal, levado por uma dor de dentes, o individuo procura o dentista. Findo o tratamento, arrancados ou obturados os dentes estragados, a doença também desaparece, sem que o paciente procure saber como nem por que. Acontece, porém, que por vezes as toxinas produzidas nas caries já lhe causaram bastante dano para obrigá-lo a consultar um medico e submeter-se a um tratamento.

Tais males, entretanto, poderiam ser facilmente evitados, si todos tivessem uma noção, ligeira que fosse, das enfermidades advindas com o descuido da higiene bucal. Esta higiene é essencial e poderá ser facilmente levada a efeito com um bom e eficiente dentifricio, que neutralize as fermentações nos intersticios dos dentes, pois é justamente nestes pontos que se originam as caries. Além disto toda a pessoa deve procurar um dentista, pelo menos duas vezes por ano. Não é incomum percebermos uma carie somente depois que ela atingiu o segundo grau e já principiou a ser nociva ao organismo, pois a todo instante estamos a ingerir saliva impregnada de toxinas. Uma cuidadosa higiene bucal poderá prevenir graves molestias das vias gastricas produzidas pela carie dentaria.

(U. J. B.)

## Comarca de Nova Iguassú

**Aviso**

Bento Soares de Vasconcelos, porteiro dos auditorios da Comarca de Nova Iguassú, devidamente autorizado por alvará do Exmo. Sr. Dr. Juiz de Direito da Vara Cível da Comarca, avisa a quem interessar possa, que venderá em leilão no Edificio do Forum, no dia 26 do corrente, ás 13 horas, o fruto pendente existente no pomar de laranjeiras, de propriedade de Abilio de Jesus Borges Ferreira, no lugar denominado Babi, penhorados nos autos de ação executiva que lhe move Decio de Paula Machado.

Nova Iguassú, 19 de novembro de 1940.

O Porteiro dos auditorios: Bento Soares de Vasconcelos

**Aviso**

Bento Soares de Vasconcelos, porteiro dos auditorios da Comarca de Nova Iguassú, devidamente autorizado por alvará do Exmo. Sr. Dr. Juiz de Direito da Vara Cível da Comarca, avisa a quem interessar possa, que venderá em leilão no Edificio do Forum, no dia 26 do corrente, ás 13 horas e meia, o fruto pendente existente no pomar de laranjeiras de propriedade de Abilio de Jesus Borges Ferreira, no lugar denominado Combucas, penhorados nos autos de ação executiva que lhe move Antonio Vaz Teixeira.

Nova Iguassú, 19 de novembro de 1940.

O Porteiro dos auditorios: Bento Soares de Vasconcelos

# A exportação de frutas cítricas pelo porto do Rio

## Mais de um milhão de caixas

Até 31 de outubro findo, foram exportadas pelo porto do Rio de Janeiro 1.084.241 caixas de frutas cítricas, sendo 847.860 caixas para Buenos Aires, 196.426 para a Inglaterra, 9.555 para a Suecia e 30.000 para Baía Blanca.

Além destas partidas destinadas ao exterior, foram remetidas para o Norte 3.071 caixas.

## Correio da Lavoura

ÓRGÃO INDEPENDENTE

Registado, de acordo com o decreto federal n. 24.776, de 14 de julho de 1934, no Cartorio do 7º Ofício de Notas.

Fundador:

SILVINO DE AZEREDO

Publica-se aos domingos

ASSINATURAS:

|               |         |
|---------------|---------|
| Ano           | 12\$000 |
| Semestre      | 7\$000  |
| Trimestre     | 4\$000  |
| Numero avulso | \$200   |
| Num. atrasado | \$400   |

ANUNCIOS

|                       |        |
|-----------------------|--------|
| Preço por centimetro: |        |
| 1ª pagina             | 2\$000 |
| Paginas impares       | 1\$500 |
| pares ou              |        |
| indeterminadas        | 1\$000 |

Publicações a pedidos—preço por linha: \$500 rs.

Para anuncios a longo prazo, descontos especiais.

Toda correspondencia sobre anuncios deve ser dirigida á gerencia deste jornal.

R. BERNARDINO MELO, 433 TELEFONE, 180

Nova Iguassú—E. do Rio

COMO poderia a sociedade saber que possui alguma coisa boa se não a fazeis saber disso através de uma inteligente propaganda?

## Cartorio do 1º Ofício

De citação de interessados ausentes ou incertos, com o prazo de trinta dias

O Doutor Luiz Miguel Pinaud, Juiz de Direito da Vara Cível da Comarca de Nova Iguassú, Estado do Rio de Janeiro, etc.

Faz saber a quem interessar possa, que tendo Sebastião Herculanio de Matos e sua mulher Da. Herminia Berçot de Matos, justificado a posse mansa e pacifica dos terrenos que possuíam ás ruas Bernardino Melo e 15 de Novembro, hoje 5 de Julho, com as seguintes dimensões e confrontações atuais: sessenta e cinco metros para a rua Cinco de Julho, do lado esquerdo dezoito metros e setenta centímetros para a rua Bernardino Melo, treze metros e cinquenta centímetros com Imaculada de Luca Azeredo e doze metros e quarenta e cinco centímetros com Herdeiros do dr. Manuel Reis, do lado direito quarenta e seis metros com dr. Renato Pedrosa, Herdeiros de Da. Monica Melo e José Moreira Neto, e do lado opoistodigo oposto á rua Cinco de Julho sessenta e cinco metros e cinquenta centímetros, em duas linhas, sendo uma de trinta metros com Imaculada de Luca Azeredo e outra de trinta e cinco metros e cinquenta centímetros com a igreja Presbiteriana de Iguassú e Antonio Cavaliere, dimensões e confrontações claramente especificadas na planta junta aos autos de usocapião em que os mesmos são requerentes,

## Farmácias de plantão

Farmácia Santo Antonio — Praça 14 de Dezembro, 12-A. Telefone, 12.

Farmacia S. Geraldo—Rua Marechal Floriano, 454. Telefone, 131.

TODO o individuo que deixa de contribuir para a manutenção e prosperidade da folha local, comete grande atentado contra o progresso social de seu meio e dificulta o gôso dos benefícos que a imprensa prodigalisa no desempenho de seu nobre sacerdocio.

cujos terrenos são situados nesta cidade, 1.º distrito deste Município, dentro do perímetro urbano, ficam citados os interessados ausentes ou incertos, por este edital com o prazo de trinta dias, para contestarem o pedido de usocapião dos suplicantes, que corre, digo suplicantes, sob pena de rejeição. E, para que chegue ao conhecimento de todos, mandou expedir o presente, que será afixado no lugar de estilo e publicado pela imprensa. Dado e passado nesta cidade de Nova Iguassú, Estado do Rio de Janeiro, aos trinta e um dias do mês de outubro do ano de mil novecentos e quarenta. Eu, Egas Carlos Moniz Sodré de Aragão, escrivão, o subscrevi.

Luiz Miguel Pinaud

## Dr. Sidney do Amaral

MEDICO  
COM LONGA PRATICA  
Clinica Medica

Doenças das senhoras e de crianças

CONSULTAS DIARIAS — ATENDE A DOMICILIO

TRAVESSA MOURA SÁ, 17-sob. — FONE, 241  
Nova Iguassú

## Café e Bilhares Elite

Completo sortimento de bebidas nacionais e estrangeiras  
Frios, sortidos e chopp da Brahmã—Entrega a domicilio

## Viuva Carvalho

RUA MARECHAL FLORIANO, 378 - N. IGUASSÚ  
Tel. 252

## Armazem São Joaquim

Comestiveis finos e conservas, doces em calda, vinhos finos e de mesa, nacionais e estrangeiros. Generos de primeira qualidade.

## Valter Sobral de Oliveira

RUA CEL. BERNARDINO MELO, 349 - TEL. 26  
Nova Iguassú E. do Rio

Exportação de laranjas só em navios frigoríficos  
Atendendo á necessidade de garantir a boa colocação das nossas laranjas nos mercados platinos, o Serviço de Economia Rural, de acordo com o ministro Fernando Costa, resolveu permitir os embarques de laranjas somente em vapores frigoríficos.  
Estando calculada em 700.000 caixas de laranjas a capacidade de absorção desses mercados para os quais já vendemos um milhão de caixas, a providencia que acaba de tomar o Ministério da Agricultura não prejudicará os exportadores nacionais, em relação aos referidos consumidores, sendo que o governo providencia, também, no sentido do alargamento do mercado interno, de modo a, dentro das contingências do momento internacional, possibilitar a colocação de toda a safra do corrente ano.  
Por outro lado, o Ministério da Agricultura vem cooperado com as iniciativas particulares interessadas na industrialização da laranja.  
Hoje — Claudete Colbert, Henry Fonda, no drama "O ruído dos tambores"; continuação do filme em "Falcão mascarado", um Jornal.  
Amanhã e terça-feira — Juliette Goddard, no drama "O gato e o canário"; continuação do filme em "Cavaleiro solitário", um Jornal Nacional.  
Quarta e quinta-feira — With Felows, no drama "Equena aventureira"; o filme "Cruz diabo", e um Jornal.  
O deixam  
ar?  
AMERICANA, — Tel. 1508000, sem maior desconto de uso pessoal. dos Santos Filho.

# CORREIO ESPORTIVO

## IGUASSU' X FLUMINENSE

Promete ser belíssima a partida amistosa entre os dois quadros desses clubes, hoje, no estadio do alvi-negro

### Será reiniciado no dia 1º de dezembro o Campeonato Municipal

#### Iguassú e Fluminense numa pugna sensacional

O E. C. Iguassú está aguardando a visita do quadro de amadores do Fluminense F. C.

A embaixada do clube tricolor chegará a esta cidade, hoje, ás 14 horas, e dela farão parte valores do quadro de atletas do glorioso clube de Batatais.

A partida amistosa que logo se realizará no estadio Francisco Baroni, entre o quadro de amadores do Fluminense e o principal do Iguassú, o líder do Campeonato Municipal, está despertando grande interesse, porque ela vai ser realmente sensacional para os torcedores iguassuanos.

Não esconde o E. C. Iguassú a sua satisfação em ter mais esta oportunidade de receber a visita oficial de uma embaixada do Fluminense, o clube cuja organização muito honra o esporte no Brasil.

#### O reinicio do Campeonato local

Em virtude da Associação Iguassuana de Esportes ter resolvido fazer parte no Campeonato Fluminense, no corrente ano, suspendera temporariamente, o Campeonato Municipal afim de poder selecionar e treinar os jogadores que deveriam formar a nossa Seleção.

Com o termino daquele certame, a A. I. E., na reunião de quarta-feira, resolveu marcar para o dia 1º de dezembro proximo, o reinicio do Campeonato, que terminará a 29 do mesmo mês, obedecendo à mesma orientação os jogos marcados na Tabela Oficial.

OS grandes industriais só abandonam a publicidade ao se retirarem dos negócios... cansados de ganhar dinheiro.

#### Os proximos jogos do Campeonato Municipal

##### 1º de Dezembro

Filhos x B. Roxo.  
N. Cidade x Independente.  
Coqueiros x Universal.  
Olarias x Iguassú.

##### Dia 8

Iguassú x S. Paulo.  
Independente x Filhos.  
B. Roxo x M. Agudo.  
Queimados x N. Cidade.

##### Dia 15

S. Paulo x Olarias.  
M. Agudo x Iguassú.  
Universal x Filhos.  
B. Roxo x Queimados.

##### Dia 22

Coqueiros x Iguassú.  
Queimados x Filhos.  
Olarias x N. Cidade.  
Independente x Bel-ford Roxo.

#### Mica, Moacir e Paulista, suspensos!

Por não terem atendido a uma convocação feita pela Comissão Técnica da Associação Iguassuana, e por não justificarem a sua ausencia na Seleção que fôra a Campos, a A. I. E. suspendeu por 30 dias, os jogadores Mica, do E. C. Iguassú, Paulista, do Nova Cidade, e Moacir, do Olarias.

Com essa suspensão, os referidos jogadores não poderão tomar parte no resto do Campeonato.

FRACOS E ANEMICOS!  
Tomem:  
**VINHO CREOSOTADO**  
Do Ph. Ch. João de Silva Silveira  
Empregado com exito nas:

- Tosses
- Resfriados
- Bronchites
- Escrophulose
- Convalescenças

**VINHO CREOSOTADO**  
é um gerador de saúde.

#### Filhos de Iguassú F. C.

##### RESOLUÇÕES DO DIA 12 DE NOVEMBRO DE 1940

1. - Aprovar a ata anterior.
2. - Oficiar ao dr. Ricardo Xavier da Silveira, Prefeito Municipal, felicitando-o pela passagem do seu aniversário natalicio.
3. - Oficiar ao E. C. Iguassú, felicitando-o pela passagem de seu 28º aniversário de fundação.

Na reunião do dia 19 do corrente, a Diretoria tomou as seguintes resoluções:

1. - Aprovar a ata anterior.
  2. - Conceder demissão ao associado Olivio Damasceno.
  3. - Incluir no quadro Juvenil, como atleta, Nelson Drumond.
  4. - Realizar uma dominieira no dia 24 do corrente (hoje).
- ALVARO VIANA - Sec. Geral

**A**SSINAR o jornal da terra em que se vive, é trabalhar pelo progresso dessa mesma terra.

#### Associação Iguassuana de Esportes

##### RESOLUÇÕES DA DIRETORIA

A Diretoria da A. I. E. em sua ultima reunião, tomou as seguintes resoluções:

- a) Aprovar a ata da sessão anterior;
- b) tomar conhecimento do officio n. 237, do E. C. Iguassú;
- c) reiniciar o Campeonato Municipal a 1º de dezembro proximo;
- d) suspender por 30 dias, a contar do dia 1º de dezembro, os amadores João Ramos, do E. C. Iguassú, Antonio Berto Ferreira, do Nova Cidade, e Moacir de Freitas Sousa, do E. C. Olarias.

Nova Iguassú, 19 - XI - 1940.  
Sila Filizola - 2. Secretario

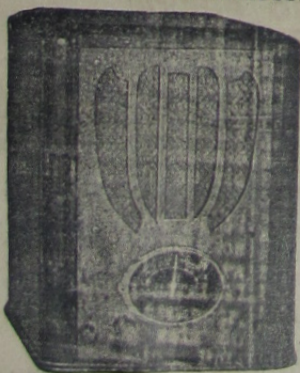

#### Oficina Radiotécnica Moreira

de F. MOREIRA  
ex-técnico da R. C. A. Victor

PRAÇA 14 DE DEZEMBRO, 6 - Tel. 127

Concertos garantidos, a preços baixos.

Tem sempre radios novos e usados que vende com garantia e a preços de ocasião.

## A' Imperial



Fazendas, Armarinho e Perfumarias - Roupas feitas  
Seção de Camisaria, Gravatas e Chapéus para homens.  
Meias em geral



Francisco Baroni & Filho

Rua Marechal Floriano, 392  
Tel. 11 - NOVA IGUASSU' - E. DO RIO



Conto do «Correio da Lavoura»

# Inimigos

GABRIEL MARQUES

(Era preciso escrever! Não escrever seria não ganhar! Sentei-me diante de minha misera e destrambelhada "Roial". Coloquei os dedos sobre os teclados... Mas um diabinho terrível espetava-me, de momento a momento e cada vez com mais furia, um estilete à raiz do meu mais dolorido molar... Entretanto, comecei a bater nas teclas...)

...Noite alta (e era noite, mesmo). Nuvens volumosas e negras pareciam descer sobre a terra numa sinistra ameaça.

Subito, um rastilho de fogo riscou rapido o céu e um ribombo lugubre sacudiu o infinito.

O telefone tilintou...

— Alô!

— ...

— Quem é?

Outro ribombo retumbou num galope surdo pelo espaço...

(Diabo! Diabinho mal-doso e constante! Quando, afinal, tu paras de me espetar o dente? Não vês que já sofro muito? Ou é que trabalhas a mandado? Vê lá, diabinho impertinente e mau! Pensa um pouco, pois talvez percas todo o teu trabalho! Não tolero dentista! E estás estragando o meu conto... Até vou mudar de assunto. Quero uma historia mais humana e alegre...)

...Maria Luiza, linda, rica e muito amiga de passeios não podia mesmo ficar em casa naquela noite amena. Era mãe, é certo, mas que lhê importava isso? Lili, sua travessa garota de cinco anos, que ficasse dormindo, ora essa!

Chamou-a:

— Lili, você vai ficar aqui no quarto da mãe, sem chorar e muito quietinha, entendeu?

Lili não entendeu, mas ficou. E logo que se viu sôzinha...

(Que coisa horrível! Parece que os diabinhos aumentaram! E agora malham com picaretas! Querem mesmo arrancar, aos pedaços, a raiz do meu pobre dente... Pois que arranquem! Decididamente não chamarei

nenhum dentista! E meus cinquenta mil réis continuarão no meu bolso...)

Subito, um clarão inundou o céu. Enormes linguas de fogo estenderam-se para o firmamento estravassando pelas janelas do riquissimo palacete... Uma sombra de criança...

(Jesus! Não posso mais! Até parece que a máquina é que vai batendo sôzinha, à toa...)

Um grito apunhala o espaço. Depois...

(Ai, Jesus! Agora, sim, não posso mais! Que vão para o diabo literatura e dinheiro e que venha, voando, o divino dentista — o Rei de todos os diabos!) — (U. J. B.)

# És tu, Bandeira, o sacrário da Pátria!

JOÃO GUIMARÃES

Purificamos o coração e os lábios para te sentir e para te pronunciar o nome, Bandeira do Brasil!

E's estelário e és hostia: ilumina e confortas; dá-nos o calor do teu brilho, dá-nos a doçura do teu encanto.

Representas o corpo imaterial da Pátria; sendo pano, és o espirito mesmo das aspirações nacionais, ó sacrário dos mais nobres ideais!

"Asas da Pátria", Bandeira do Brasil! tu realmente és. Porque estás sempre em ascensão, na ansia gloriosa de infinito, no exemplo de que a altura é o teu

ambiente, de que a ampliação é o teu respiradouro! Vivemos em ti, como sacerdotes desse culto supremo: o patriotismo.

Tu és, auri-verde pendão, o beijo de luz do nosso berço, a lampada votiva do nosso tumulo!

Resumes o céu e a terra, em comunhão esplendidamente harmoniosa: guardas o azul do céu e o verde da terra; tens as flores da abóbada celeste, na brancura suave das estrelas; e as flores da gleba, na amarelizez prodigiosa do ouro.

E's divina e és humana, Bandeira do Brasil! Por ti,

rezamos; combatemos por ti.

Nós te adoramos: plácida, na alegria da paz; altiva, na tristeza da guerra!

Lábaro sagrado: assim como somos os ataláias da tua honra, sê a bênçã da alma do Brasil a todos os seus filhos, ó Bandeira imaculada, hino de esperança e espelho de ordem e progresso!

**NÃO** é o nosso organismo, mas a tempera do nosso caráter que nos faz felizes.

LACORDAIRE

## PREFEITURA DE NOVA

## MUNICIPAL IGUASSÚ



### REQUERIMENTOS DESPACHADOS

4106, Manuel Rodrigues Neto; 4463, Jair Pereira.  
*Cumpra a exigencia da D. de Obras.*

5312, José do Espirito Santo; 4142, Carmen Torres Martins; 5165, Perricone Giusepe; 5378, Joaquim Gaspar; 5284, João de Lima Pontes; 5208, Ceramica Rio D'Ouro Ltda.; 5328, Frazibulo Prisco Ferreira; 5273, Simão Kalil; 5351, Albino Dias.  
*Como requer, em face das informações.*

4998, João Pires Moreira; 4712, Associação Espirita Seara de Jesus; 5195, Antonio de Almeida; 5513, Antonio Gonçalves; 5486, Antonio Rocha; 5509, Saul Garber; 5512, Luiz Germano; 5384, Emanuel Monteiro dos Santos; 5409, Armando Matos; 5403, Araujo Flores & Cia.; 5404, Z. G. Azevedo; 5402, Frutuoso Rodrigues Flores; 5425, Manuel Matos; 5437, Oscar do Amaral; 5396, Francisco Antonio Soares da Silva; 5540, Mario Nardelli; 5405, Iver Garcia Berçot; 5496, Orlando Caputo; 5494, Kolor Lepb Wulf; 5500, Lionel Pinto de Oliveira; 5495, Benedito de Oliveira; 5441, Antonio Bonifacio Vieira; 5454, Cooperativa União dos Fruticultores de Iguaçu; 5401, Agenor de Queiroz; 5444, M. Bento; 5435, Raul de Medeiros; 5442, José Gomes; 5445, Antonio Eduardo Canaie; 5388, Luisa Medina & Oliveira; 5375, Manuel Martinho; 5382, Silvio Ribeiro; 5376, J. B. Rodrigues; 5392, Joaquim Luiz de Almeida; 5381, Bernardino Marques Corrêa; 5387, Goodwin Coccoza S. A.; 5448, Valdemar da Silva; 5463, Gaudencio Gonçalves Ferreira; 5453, Silva Lopes & Cia. Ltda.; 5464, Assad José; 5470, Fernando Augusto de Oliveira; 5427, Manuel Garcia Vieira; 5417, Antonio José Biltencourt; 5415, Manuel José de Almeida; 5443, Frederico Barbosa; 5426, Isabel de Carvalho; 5400, Manuel Luiz da Silva; 5482, Jaime Lopes Alegria; 5477, George Mateuci; 5481, Manuel Ferreira da Silva; 5487, José Valadares; 5478, José Habib Kablas; 5461, Afonso Pinto Vaz; 5416, J. H. Debin; 5379, João Marques Pereira; 5456, Americo Strok; 5471, José Pereira de Barros; 5434, Agostinho Ferreira da Silva; 5455, José Pinto Hortas; 5397, Artur Desgranges; 5079, José Lourenço; 5349, Figueira & Filhos; 5408, Osmar Monteiro dos Reis; 5421, Celso de Holanda Cavalcante; 5418, Francisco Baroni & Filho; 5419, Nestor de Paula Simões; 5422, Amandio A. Domingues; 5458, Rubem Bonfim; 5428, José de Matos Sant'Ana; 5468, Olivia Vieira; 5467, Lazaro da Silva Godinho; 5469, Otavia de Matos Leite; 5501, Oscar Nunes do Amaral; 5490, Ascensão & Gomes; 5457, José Rodrigues; 5504, Ari Brasil Cardoso; 5480, José Ma-

dureira Vasconcelos; 5493, João Silverio; 5514, Alceu Braga Junior.

*Como requer.*

5291, Acacio Adolfo Pires.  
*Satisfaça a exigencia da D. de Obras.*

5184, Standard Brands Of. Brasil, Inc.  
*Indeferido. A licença de entregador não é do negociante, mas sim de cada carro ao mesmo pertencente e que faz normalmente o serviço de entrega de mercadorias no Município e que é devida uma vez que o veiculo não se ache devidamente licenciado.*

4920, Horacio Campos.

*Embora ponderaveis os argumentos do Administrador do Cemiterio de Nilopolis, não pode o mesmo ser atendido em face da inexistencia de verba para o custeio de serviço.*

4540, Henrique Coelho da Rocha.

*Prove o requerente porquanto está vendendo o metro quadrado da area loteada.*

5181, Miguel Mata Moussaly.

*Como requer, nos termos da informação da D. de Fazenda.*

5538, Antonio Augusto de Oliveira.  
*Satisfaça a exigencia da Secretaria.*

5227, Domingos Montes Rosales.  
*Como requer, nos termos das informações.*

5149, Jurema Dias.

*Como requer, em face do laudo medico.*

### Processos de V. Meriti

1449, Ludovico Vidal Neto; 1220, Arminda de Oliveira; 1392, Odete Costa Mota; 1444, Manuel Pedro dos Santos; 1488, Antonio Rodrigues Loureiro; 1497, Fernando Barata.

*Transfira-se.*

1487, Manuel Pereira da Silva; 1468, Otavio Danielis;

1472, Geraldo Rosa de C. Pereira & Domingues, 1506, Marques da Silva, 1506, Mar da Costa Lima. Como requer.

1484, Herdeiros de Averb-se da acõ...  
1483, Juliao Pauli Como pede, de acõ...  
1476, Joaquim Ro Certifique-se.  
1452, J. Ribeiro, Como requer, de...  
1488, José Ferna Cancela-se de acõ...  
Pro...  
815, Vicente Sa Manoel Guedes, Como requer.  
5186, Amandia Defiro, nos te...  
5206, Luciano A' Fiscalizad cando a multa que...  
444, A. Rocha Como requer,  
789, Benedito Indeferido, vis a alegação de ignor...  
6654, S. Pires Arquite-se.  
5597, José M Não tendo a indefero o pedido...  
5320, Otavio Oficio-se a L...  
5450, José R O requerent fisco Municipal.  
5599, Bened Certifique-se...  
5473, Marina Como requer...  
5433, José G Indefero o p a 30 oja...  
5199, Rosalvo Defiro o pedi...  
5393, Antonio Indeferido...  
5252, Artur C Indeferido, en...  
5558, M. Gom Satisfaça a ex...  
5323, Miguel Como requer,  
5475, Rosa Ba Como requer,  
5546, José Roc ro da Costa Rocha F Rodazo a 30 oja...  
5528, José de M Silva, 3550, Campos Satisfaça a ex...  
5522, João Reis Como requer, e...

1472, Geraldo Rosa de Carvalho; 1210, Manuel Joaquim; 1408, Pereira & Domingues; 1500, Joaquim da Costa Jr.; 1499, José Marques da Silva; 1506, Vitorino José Ferreira; 1511, Claudio-nor da Costa Lima.

Como requer.

1484, Herdeiros de Tomaz de Sousa Peixoto.  
*Averbe-se de acôrdo com a informação do sr. Lançador.*

1483, Julião Paulino de Oliveira.  
*Como pede, de acôrdo com a informação do Lançador.*

1476, Joaquim Rodrigues Paulino.  
*Certifique-se.*

1452, J. Ribeiro.  
*Como requer, de acôrdo com a informação do Fiscal.*

1438, José Fernandes de Castro.  
*Cancele-se de acôrdo com a informação.*

**Processos de Caxias**

815, Vicente Santos Filho; 727, Miguel Kronenberg; 748, Manoel Guedes.  
*Como requer.*

5186, Amandia Garcês.  
*Defiro, nos termos da informação da D. de Fazenda.*

5206, Luciano Marceau Egalon.  
*A Fiscalização para providenciar com urgencia, aplicando a multa que for de lei.*

444, A. Rocha Carvalho.  
*Como requer, em face das informações.*

769, Benedito José da Luz.  
*Indeferido, visto que não é de admitir-se a excusa sob a alegação de ignorancia da lei.*

6654, S. Pires.  
*Arquive-se.*

5597, José Macedo de Araujo.  
*Não tendo aduzido o requerente nenhuma razão nova, indefero o pedido.*

5320, Otavio Cardoso da Rosa e outros.  
*Oficie-se á Light, solicitando a colocação de lampadas.*

5450, José Rezende.  
*O requerente deve, preliminarmente, quitar-se com o fisco Municipal.*

5599, Benedita de Oliveira Silva.  
*Certifique-se.*

5473, Marina Soares Sampaio.  
*Como requer, em face do resultado do exame medico.*

5433, José Gentil.  
*Indefero o pedido de prorrogação e reduzo a multa a 50 o/o.*

5199, Rosalvo Maria Vieira.  
*Defiro o pedido e reduzo a multa para 50 o/o.*

5393, Antonio Andrade.  
*Indeferido.*

5252, Artur Carvalho Guimarães.  
*Indeferido, em face das informações.*

5558, M. Gonçalves.  
*Satisfaça a exigencia da D. de Obras.*

5323, Miguel Mata Moussaly.  
*Como requer, pagando o exercicio de 1940.*

5475, Rosa Baroni Duarte.  
*Como requer, pagando os impostos em debito.*

5546, José Rochoschy; 5609, Manuel Pinheiro; 5518, Alvaro da Costa Rocha Filho; 5625, J. Lisboa & Cia.  
*Reduzo a 50 o/o.*

5528, José de Matos Sant'Ana; 5436, Josina Rodrigues da Silva; 3590, Campos & Leal; 5259, Antonio Vicente Serra.  
*Satisfaça a exigencia da D. de Fazenda.*

5522, João Reis; 5101, Osvaldo Carlos de Oliveira Tupinambá.  
*Como requer, em face do laudo medico.*

5483, Eduardo Alves Ferreira da Costa; 5459, Sebastião Herculano de Matos; 5508, Jesuina dos Santos Lima; 5519, Maria Leocadia Cabral Dias.

*Certifique-se o que constar.*

5479, Francisca Alves de Macedo; 5440, José do Nascimento Vieira; 4933, Carlos Jeronimo Terra; 5355, Anselmo Soares Martins; 5505, Antonio Rocha; 5319, Geraldo Torres & Cia.  
*Como requer, em face das informações.*

5385, José Raul Lourinho Vasconcelos; 5386, José Brandwan; 5525, Arlindo Coelho Gomes; 5267, Milton Peçanha; 5270, Antonio Augusto de Oliveira; 4686, Alberico Gomes de Oliveira; 5476, Antonio Martins Duarte Filho; 5502, Augusto Barbosa; 5260, Manuel Miguel Furtado; 5410, Minervina de Oliveira; 5452, Alvaro de Aguiar.  
750, Manuel Gonçalves Vieira.

*Como requer, nos termos das informações.*

5553, José dos Santos Coutinho; 5447, Maria Marques Ribeiro; 5653, José Vasco Junior; 5654, Eduardo Van Parys; 5655, José Nogueira de Melo; 5649, Ernesto Prado Ascoli e Rafael do Prado Ascoli; 5642, João Batista Torino; 5652, Antunes & Madeira; 5633, Valter Sobral de Oliveira; 5643, Francisco Correa da Costa; 5634, Wilson Baeta de Faria; 5105, Samuel Silva; 5612, Guilhermina Wenschenk; 5617, Gerencio de Carvalho Costa; 5595, Edmundo José Felipe Van Parys e outros; 5596, Jaulino de Assis Marques; 5588, Carlos Neves; 5584, Euclides Soares da Silva; 5586, Soc. Comissaria de Autos Usados; 5585, Manuel Pinheiro; 5602, Flodoal Francisco de Oliveira; 5590, Valter Silva; 4553-A, Hilario José Batista; 5563, Eugenio Martins Moreira; 5568, Jorge Jacob; 5556, José da Cunha Muler; 5560, Francisco Baroni & Filho; 5573, Albertina Gomes Dordon; 5549, Norival Joaquim Coutinho; 5620, J. Lisboa & Cia.; 5614, Lourenço dos Santos; 5622, José de Sousa Coutinho; 5561, Barcelos & Rodrigues; 5613, Antonio Augusto de Aguiar; 5632, Artur Guaraciaba; 5648, João Marques Pereira; 5492, Henrique José do Nascimento; 5407, Rosentino Altino de Sousa.

*Como requer.*

5078, Francisco Carvalho Duarte; 4781, Marinho José dos Santos.

*Como requer, em face das informações.*

5200, Julio Marques Torres.

*Certifique-se.*

5059, Mariana Alice de Abreu Simões.

*Certifique-se o que constar.*

4942, José da Silva.

*Anote-se.*

4632, Joaquim da Silva.

*Como requer, nos termos das informações e pagando os impostos em debito.*

4987, Ernesto Pinheiro Barcelos.

*Reduzo a multa para 50 o/o, desde que o requerente pague os impostos no prazo de 3 dias.*

4525, José Costa Abreu.

*Como requer, nos termos da informação da D. de Fazenda.*

752, Manuel Mendes.

*Como requer, nos termos da informação da D. de Obras.*

**Processos de V. Meriti**

1424, Silva Conceição; 1431, Rosa Aurea de Almeida; 1362, Virgilio Rodrigues Paulo; 1421, Joaquim Luiz de Almeida; 1439, Acacio Silva; 1435 e 1436, Maximino Rodrigues Fontoura.

*Como requer.*

1389, Francisco Nogueira.

*Como requer, nos termos da informação da D. de Obras.*

1418, Manuel do Rego Rabelo.

*Transfira-se de acôrdo com a informação.*

1445, Guilhermina Valentina da Costa.

*Retifique-se de acôrdo com a informação.*

1324, José Joaquim Fernandes.

*Transfira-se.*

**Testamentos curiosos**

O primeiro testamento que a historia registra, foi desenterrado ha algum tempo no Egito, e deve datar de cerca de 2550 anos antes de Cristo. Seu autor deixava tudo que possuia à inescquecível cara-metade.

Recentemente, u'a mulher da California deixou, em testamento a um cavalo, a sua propriedade avaliada em mais de vinte mil dolares.

Um certo John Mc Daniel, da Georgia, encarregou a Suprema Côrte do Municipio de Laurens de executar seu testamento, em que legava tudo que possuia, a "Jeová, o Deus mais poderoso"

U'a mulher da Filadelfia, recentemente falecida, deixou instruções expressas ao executor de seu testamento, para que empregasse um dolar de seus bens em qualquer negocio, de maneira que o juro que produzisse fosse, religiosamente, entregue ao seu marido como "prova de sua eterna gratidão". Outra mulher deste mesmo Estado fez melhor ainda, para a satisfação do mesmo sentimento. Legou a seu ex-marido um dolar para que ele comprasse uma corda bem forte, com que pudesse se enforçar.

O astronomo J. C. Watson, falecido em 1880, e que havia descoberto 23 asteroides de minuscuro tamanho, durante sua vida de pesquisas, deixou um fundo para que as suas observações astronomicas não soffressem interrupção, pois do contrario era muito provavel que os tais asteroides de sua descoberta se perdessem no meio de tantos outros incontaveis corpos celestes.

Certo sujeito mandou que se tatuasse em suas proprias costas, todos os itens de seu longo testamento. Mas ficou muito agastado quando se viu impossibilitado de colocar sua assinatura sob tais expressões testamentarias, e mais ainda, quando lhe informaram que sem essa assinatura o testamento não seria válido.

Impressos? Peça o numero do nosso telefone: 180

**Trabalhos gráficos?**  
Na redação deste jornal

# CORREIO DA LAVOURA

ÓRGÃO INDEPENDENTE

Fundador: SILVINO DE AZEREDO

ANO XXIV

NOVA IGUASSÚ (Estado do Rio), DOMINGO, 24 DE NOVEMBRO DE 1940

N. 1.236

## SEÇÃO AGRÍCOLA

### EXPURGO DOS CEREAIS E AMEIXA GRÃOS LEGUMINOSOS

Esta é uma operação que visa prevenir tais produtos da ação destruidora das pragas que lhes são comuns, principalmente quando armazenados.

Os prejuízos causados pelos conhecidos "carunchos" ou "gorgulhos" são de tal forma avultados que não é raro verificar-se uma perda de 30% numa colheita.

Pelo expurgo poderemos destruir esses insetos em qualquer das suas formas jovens ou adultas. Tal pratica é muito simples e os seus resultados são realmente proveitosos.

O expurgo das sementes pode ser feito em qualquer recipiente bem fechado, desde um simples caixão ou barrica de madeira, até em camaras especialmente construídas para esse fim. Para expurgar pequenas quantidades de sementes, um dos primeiros processos satisfará plenamente; para quantidades maiores as camaras devem ser construídas e a sua capacidade variará com a quantidade de produto a expurgar.

As sementes poderão ser expurgadas ensacadas ou não. Quando ensacadas a distribuição dos gases tóxicos se faz melhor, o que vem garantir maior eficiência.

Pequenas quantidades de grãos até 200 quilos, dispensam este cuidado.

#### Maneira de expurgar

Põe-se dentro da camara o produto a ser expurgado e sobre ele, em uma ou mais vasilhas, de preferencia rasas, coloca-se o formicida na proporção de 300 cms. 3 por metro cubico. Este formicida ou sulfureto de carbono deve ser bem puro e sempre deverá ser colocado por cima do conteúdo da camara, nunca por baixo.

O tempo de expurgo durará de 36 a 48 horas, sendo o menor tempo o aconselhado para as sementes destinadas ao plantio.

O expurgo não causa a imunidade definitiva das sementes contra os carunchos. Grãos expurgados uma vez, podem sofrer novos ataques e, neste caso, novo tratamento deverá ser efetuado.

Para se evitar este inconveniente, convem armazenar o produto em lugares secos e arejados e ao abrigo dessas pragas que cientificamente se denominam: Calandra crisaee, Calandra granaria (gorgulho dos cereais); Sitotroga cerealella (traça do milho); Bruchus absolutus (gor-

As principais variedades de ameixas que aparecem no mercado, de procedencia estrangeira, são: Italiana, Franca, Bourbon, Bradshaw, De Sota, Golden Drop, Jefferson, Rainha Claudia, Diamond, Santa Rosa, Kelsey.

Para fins culinarios, as melhores variedades, são: Lombard, Golden Drop, Grand Duke, Italiana e Rainha Claudia.

As variedades do tipo damasco, em virtude de seu teor aromatico, são especialmente procuradas para consumo de frutas ou geleias, havendo variedades que se prestam para o preparo de "passas". Em alguns Estados do Sul cultivam ameixas cuja produção satisfaz ao consumidor local e, em parte, é exportada para os mercados do Rio e São Paulo.

As variedades mais cultivadas nessas zonas são a jagulho do feijão).

#### Precauções

Deve haver o maximo cuidado sempre que se lidar com o formicida porque, além de venenoso é muito volátil e se inflama facilmente.

Sempre que se expurgar sementes destinadas ao plantio, deve-se observar bem o tempo e quantidade do veneno recomendados pois, assim não sendo, as sementes perderão o poder germinativo.

(Circular n. 118 da E. S. de Agricultura e V. do Estado de Minas Gerais).

ponesa, Rainha Claudia, Ketcher e Mirabela, para serem comidas em natureza.

Ha variedades para serem consumidas secas, como a Agen.

As ameixas de boa qualidade, são roliças ou gordas, limpas, de frescor aparente, de coloração propria da variedade e moles ao tato quando maduras, em geral conhecidas pela côr e outras indicações nas diferentes variedades. O melhor processo para reconhecer quando as ameixas estão realmente maduras, em algumas variedades, é pela coloração amarelo esverdeada, em outras, quando avermelhadas, purpuras ou negras.

O amolecimento em alguns tipos é, geralmente, uma boa indicação da maturidade. Ameixas ainda verdes são duras e nesse estado quasi sempre lhes falta a côr e o aroma peculiares.

Passando o limite de maturação são, em regra, moles, amassadas ou machucadas, tornam-se inspidas e rapidamente se deterioram, como se dá com os peçogos.

A umidade e o uso de envases sujos são causas de algumas formas de injurias, assim como o esmagamento da fruta a rutura de frutas já maduras ou outras formas de depreciações devidas ao manuseio descuidado.

Algumas ameixas são afetadas de queima pelo sol. Neste caso são inferiores, de aroma fraco e se reconhecem pelo escurecimento da cas-

#### ELIXIR DE NOGUEIRA

O remedio que tem depurado o sangue de tres gerações! Empregado com exito nas:



Feridas  
Eczemas  
Ulceras  
Manchas  
Dartros  
Espinhos  
Rheumatismo  
Escrophulas  
syphiliticas

SEMPRE O MESMO!...  
SEMPRE O MELHOR!...  
ELIXIR DE NOGUEIRA  
Grande Depurativo do Sangue

TODO o individuo que deixa de contribuir para a manutenção e prosperidade da folha local, comete grande atentado contra o progresso social de seu meio e dificulta o gôso dos beneficios que a imprensa prodigalisa no desempenho de seu nobre sacerdocio.

#### Correio da Manhã

O órgão de maior difusão no Brasil

Completo serviço de informações internacionais, fornecido pelas melhores agencias do mundo.

Agricultura - Industria - Comercio - Politica-Informações gerais

Aos domingos bem cuidado suplemento literario e ilustrado para recreio intelectual

#### ASSINATURAS:

Anuais . . . . . 60\$000  
Semestrais . . . . . 35\$000

Adm: Rua Gonçalves Dias, 5  
Red. e Of.: Av. Gomes Freire, 81-83

(Edifícios próprios)

Toda correspondencia sobre assinaturas deve ser dirigida ao Gerente:

MARIO ALVES

NÃO existe grande fortuna comercial sem campanhas de publicidade.

ca, por manchas escuras ou avermelhadas.

As frutas enrugadas têm a polpa de textura coriacea e quasi sem aroma.

## Tipografia do "Correio da Lavoura"

EXECUTA-SE COM PERFEIÇÃO QUALQUER TRABALHO GRÁFICO - REVISTAS, JORNAIS, ETC.

Rua Bernardino Melo, 433

Fone, 180

NOVA IGUASSU

DIRETOR  
AVELINO  
Red. e Oficinas  
ANO XXIV

A LAVOURA

RO

flu

As pala  
Nos mo  
elas são as un  
de a fe, aquel  
digno de viver  
de injustiça, n  
não agualhas  
homem que sa

Sempre  
trordinaria fu  
Possuimos oit  
mificações estã  
tado e a Copi  
do com todos

Nas linc  
as ligações de  
Petropolis-Not  
imperiosa que  
e ao Distrito  
da de alta cla  
aumento de d  
vés de terreno  
rações agricola  
de Rio-S. Pau  
nova Rio-Pet

Visitan  
nacional de 2  
impressos que  
dante Amaras  
ma, o que etu  
do o seu gran  
país.

Relativa  
volvimento d  
ilustrados:

- O Es  
resultantes de  
pospado recur  
da conservação  
camentos de 18  
são excepciona  
sas orgadas, se  
docuarias não  
presentes. O in  
operação de cre  
cia para um g  
que provavelm  
gindo nos Estad  
do do Export an  
cionais dos país  
que propiciado  
dem as contribua

O CORREI  
nas exuberantes  
tém causando a  
importantes certan  
das nossas ativid  
fina, - com espec  
dagem.

CONCHITA  
ASTHMÁTICA  
ACCESO DE  
ASTHMA