

CORREIO DA LAVOURA

ÓRGÃO INDEPENDENTE — FUNDADO EM 22 DE MARÇO DE 1917

DIRETOR-SECRETÁRIO:
LUIZ DE AZEREDO

Fundador: Silvino de Azeredo

Publica-se aos domingos

Nova Iguassú (Estado do Rio), Domingo, 9 de Junho de 1940

N. 1.212

Atenção aos menores

Silvino de Azeredo

...ido improprias as campanhas encetadas em assunto que nos serve de epígrafe. ...a a merecer atenção e carinho — tudo que diz pequenos antes que irão constituir os cidadãos que a que serão confiados o destino e o pro- no futuro.

...bro da desorganização, à precariedade da pro- a desvalida, de outrora, são opostas sérias mes- sas autoridades governamentais.

...na pouco, referindo-se a um dos estabelecimen- tos de assistência social aos menores abandonados, al- onário do Ministério da Justiça, assim se expressava toquente relatório, dirigido ao titular dessa pasta: "Não na ensino primário; não ha ensino técnico-profissional, seja agrícola, seja industrial; não ha processos pedagógicos apre- ciáveis; não ha programas de ensino e de trabalho; não ha também uma conveniente repressão educativa às más tenden- cias dos menores transviados".

No entanto, é elevadíssima a verba dispensada pelos co- fres publicos ao incriminado estabelecimento.

O CORREIO DA LAVOURA, sem jactância, cumprido à risca o programa traçado pelo nosso inolvidavel Chefe, desde o seu inicio vem cooperando para a solução deste magno problema — dos mais complexos, que compreende desde a apuração exata dos verdadeiros necessitados, até a forma de ampará-los, protegendo-os sem desintegrá-los da sociedade e da familia.

Ha poucos dias, quando em visita a um dos estabeleci- mentos de assistência social, de iniciativa particular, tivemos o feliz ensejo de palestra com o dr. Saul de Gusmão, ilus- tre juiz de Menores do Distrito Federal, manifestando, com a franqueza e a lealdade que nos caracteriza, o ponto de vista desta folha.

O integro magistrado, figura de grande relevo do jornal- ismo e do ensino, fez-nos as mais elogiosas referencias ao patriótico interesse que o laborioso Interventor Amaral Pei- xoto vem demonstrando á causa da infancia desvalida, no Estado do Rio de Janeiro, inclusive da atuação do CORREIO DA LAVOURA.

Não sendo possível, pela premencia de espaço, estampar detal- hadamente o interessante discurso proferido por s. excia, no Juizado de

compreendem que os menores carecedores cham diariamente, e na mesma proporção meios de atender-lhes as necessidades. A crítica não sugere como solver tal situação; prefere a pa das deficiencias ao Governo e aos que, segun- socorrer os necessitados. Não se olha o que foi menciona o que não foi feito, na maior parte das não pôde se-lo. A administração publica e insti- tuição, quando deixam de atender a um determi- hora a muitos outros tenham atendido, são ta- de interesse pela causa da infancia abando- re os censores que, nos grandes centros so- cidade, em progresso de população, avul- ados, escassos em alimento e higiene, cam- asdo pelas mais variadas enfermidades, em indigencia moral e material. Aten- amam assistência imediata e os que real- ao menor já é fazer muito".

...ortunamente, novos aspectos do pro-

Brasil país continental

uni Brasil atingiu 10.112.061; em 1890, 14.333.915 indivíduos ha- bitavam o Brasil; em 1900, nós éramos 17.318.556 habitantes; em 1920 — 30.655.605 foi o nu- mero que respondeu ao famoso estribilho — "Quantos somos? Dolorosa interrogação!" Quantos somos agora, em 1940? Qual é o montante da po- pulação deste País continental? O Serviço Nacional de Re- censeamento vai responder es- sa pergunta, isto é, vai contar, para o Brasil, a maior riqueza nacional.

Um trabalho individual em beneficio coletivo

O PROGRESSO do país não pôde ser obra exclusiva do gover- no, por mais acertados que sejam os atos ofi- ciais tendentes a facul- tar e a facilitar o desen- volvimento da terra; com os seus abundantes re- cursos, a Nação perma- necerá em atraso roti- neiro se a iniciativa e o esforço do particular não se aproveitarem das con- dições criadas pelo po- der público, para aumen- tar, com a riqueza de todos, o surto evolutivo. O Estado Novo, sob a orientação do seu fun- dador, que preside á nossa evolução, procura e está conseguindo mo- dificar a mentalidade brasileira, de modo a dar a cada individuo a no- ção do que poderá ser o seu esforço e o seu labor em beneficio da coletividade.

A ação de um homem operoso no meio de uma massa de inertes restringe necessariamente os resultados em bene- ficio de quem a desen- volve, mas a enérgica contribuição de todos, cada qual esmerando-se no seu sector, amplia e generaliza em favor da comunhão os frutos da atividade individual, que se conjugam como re- sultantes do labor unifi- cado.

Na idade contemporâ- nea, não ha individuos que possam viver sem a cooperação dos outros, e de tal maneira se en- trelaçam os interesses das classes mais distin- tas e distantes, forman- do o interesse coletivo, que um grande advogado não conseguiria subsis- tir sem o trabalho de um modesto sapateiro. O êxi- to do industrial nas suas amplas iniciativas, de- pende da boa vontade dos homens que as exe- cutam, e cuja base é o operario sem nome.

Convença-se cada um de que a sua prosperi- dade depende bastante da capacidade produtiva de seu vizinho, e que a dos outros depende tam- bem do seu próprio tra- balho e aproveite as suas faculdades e apti- dões com o mesmo em- penho com que deseja que, em seu beneficio, os demais exerçam as suas habilidades e ofi- cios.

E' grato registrar, a esse respeito, que o es- pírito do novo regime está penetrando rapida- mente o pensamento nacional. — (A. N.)

...só... correr às laran- jas de unhas e dentes. (Dos jornais)

Outrora, apregoavam de gabinete: "a laranja vende-se no pé". Que ótimo ne- gocio!

Hoje, "dada ainda é-ca- ra", conforme escreveu ha pouquinho o "Correio da Manhã".

O conflito europeu está alarmando os arraiais pro- dutores de laranja e quase totais serão os prejuizos si- desta feita não se conseguir aquilo de que a citricultu- ra carece para viver. Feliz- mente os nossos dirigentes conhecem de sobejo os mul- tiplos entraves que aniqui- lam a lavoura citrica e pro- curam, agora, tudo fazer por ela.

Não podemos no mo- mento contar absolutamen- te com a exportação para a Europa e sendo de pani- co a situação em que se en- contram os lavradores, a interferencia do Estado No- vo se espéra imediata, para amparar a produção e a classe dos citricultores. Só nos resta o mercado argen- tino que o ano passado im- portou 1.500.000 caixas.

Porém a falta de trans- porte surge como um es- pantalho!

Impõe-se-nos, pois, sem tardanças, aumentar o con- sumo interno, com o esfor- ço conjugado de todos nes- ta hora difícil, em que se acham envolvidos os inte- resses vitais de uma imensa zona, e desse trabalho mú- tuo, novas perspectivas nos hão de encorajar afim de que prossigamos na árdua tarefa de lavradores das ter- ras. Ha males que vêm pa- ra bem.

Façamos verdadeiro o ve- tusto brocardo com uma propaganda tenaz e pertinaz em favor da laranja, de cuja prosperidade depende o rit- (Conclue na 3ª pagina)

CASPA E QUEDA DO CABELLO
PILOGENIO
VENDE-SE EM TODAS AS PHARMACIAS E DROGARIAS
FRANCISCO GIFFONI & CIA. - RUA 1ª DE MARÇO, 17 - RIO

Fretes mais baixos para o transporte interno de nossas laranjas

Importante comunicação recebida pelo ministro Fernando Costa

O ministro da Agricultura recebeu comunicação do ministro Carlos Taylor, presidente, em exercício, da Comissão de Defesa da Economia Nacional, de que a mesma, após entendimentos com a direção da Central do Brasil e das companhias de cabotagem, conseguiu sensível redução de fretes para o transporte de nossas frutas cítricas.

A Central do Brasil concordou com a cobrança da tarifa C-14 (antiga), que representa uma redução aproximada de 38% sobre a tabela E-22, ora em vigencia. Essa concessão foi feita apenas para as laranjas da presente safra, quando consignadas ao Ministerio da Agricultura e para consumo interno.

Quanto aos fretes marítimos, para o mesmo caso, além do abatimento de 15%, concedido em 29 de novembro de 1939, pelas companhias de cabotagem, foi conseguida a redução suplementar de mais de 15%.

Festa de Santo Antonio

Domingo, dia 16, será realizada nesta cidade a tradicional festa em louvor ao glorioso Santo Antonio, padroeiro deste Município.

Novenas com ladainha e bênção do SS. Sacramento, serão rezadas nos dias 11, 12 e 13. No dia 14, leilão de prendas e solene ladainha com Te-Deum. No dia seguinte, salva de 21 tiros pela manhã, e missas às 6 e 10 horas, ouvindo-se nesta ultima o orador sacro prof. Ernesto, de Petropolis. A tarde, antes de sair a procissão com o glorioso Sto. Antonio, recepção á banda de Portugal.

Às 23 hs., queima de fogos de artifício.

No ultimo dia, missa ás 7 hs. em louvor a Sto. Antonio; ás 8 hs., farta distribuição de pães aos pobres; ás 18 hs., ladainha solene e prosseguimento do leilão de prendas; e, no final das festividades, serão queimados os ultimos fogos de artifício, a cargo do conhecido pirotécnico Narciso d'Almeida Ramalbede.

Dr. Albertino Ferreira Dias
ADVOGADO

É encontrado no Fôro de Nova Iguassú ás terças e sextas-feiras

Escritório: Rua do Carmo, 5 2º andar - Tel. 3-5172.
Residência: R. Candido Benício, 196 - Jacarépaguá.

Audição do prof. Levino Albano Conceição

Às 20 hs. do proximo dia 14, na sede social do S. C. Iguassú, haverá uma audição do violonista cego brasileiro, prof. Levino Albano Conceição, que tem feito, com exito, varias excursões artisticas a cidades do interior do país.

Ele executará o seguinte programa, no dia 14:

1ª Parte: - 1 - Variações sobre um tema de Mozar-(F. Sor); 2 - Transporte d'Alma - Valsa de salão n. 2 - (Levino); 3 - Adagio da Sonata ao Luar - (Beethoven e Levino); 4 - Folhas soltas n. 4 - Estudo em mi menor (Levino); 5 - Propaganda da musica nacional. Execução de pequenos trechos populares.

2ª Parte: - 1 - Grande fantasia Capricho, sobre motivos da opera O Guarani (C. Gomes e Levino); 2 - Pavana - (F. Tarrega); 3 - a) Ao Luar - Valsa serenata n. 5; b) A brasileira - Tango brasileiro. Escola Nazaré; 4 - Nocturno n. 2, op. 9 - (Chopin); 5 - Variedades, fazendo propaganda da musica nacional.

Os amantes da musica iguassuanos não deixarão, por certo, de ouvir a bela audição do prof. Levino.

Baile da chita

Anuncia-se para o proximo dia 22, na sede social do S. C. Iguassú, a realização de uma esplendida festa joanina. O Baile da Chita, que promete ser um feliz acontecimento social, terá o concurso do conhecido "Jazz Yankees".

Para os cavalheiros, traje de passeio, e para as damas, vestido de baile, exclusivamente de chita.

VIDA SOCIAL

DATAS INTIMAS

D. ENEDINA SOUSA — No dia 2 do corrente, transcorreu o aniversario natalicio da exma. sra. d. Enedina Sousa, esposa do sr. Jurandir da Costa Sousa, proprietario da oficina grafica São José. Nesse dia, a estimada aniversariante reuniu em sua residencia, em festa intima, numerosas pessoas das suas relações de amizade.

SILA FILIZOLA — Ontem passou o aniversario natalicio do nosso dedicado companheiro de trabalho, sr. Sila Filizola, figura que desfruta de real estima nos meios sociais e esportivos desta cidade.

Fizeram anos neste mês: — 3, sr. Marcelino dos Santos Fagundes, funcionario da Central do Brasil, e residente em Quintino Bocaivua;

— 3, menina Nelí, filha do sr. Alfredo Gomes Lavinas;

— 4, sta. Léia Abati;

— 4, sr. Mario Soares Pereira, agente da Central do Brasil;

— 5, dr. Farid Izaias, residente em Nilopolis;

— 7, sr. Heitor Pereira da Silva;

— 8, jovem Zita Guimarães.

Fazem anos hoje: — sta. Rute Berçot de Matos, filha dileta do cel. Sebastião Herculano de Matos e de d. Herminia Berçot de Matos;

— profa. Amelia Kelly Marques;

— menina Maria, filha do sr. Carmine Catapane;

— sta. Zelia Pimentel Soares, filha do sr. Domingos Viana Soares e de d. Francisca Pimentel Soares.

ENFERMOS

Encontra-se ha alguns dias internado na Casa de Saude Clinica dr. Estelita, á rua das Laranjeiras, 72, no Rio, o cel. Carlos Antonio de Matos. O estimado enfermo tem sido visitado ali por numerosas pessoas de suas relações.

— Felizmente já teve alta da Casa de Saúde onde fóra internado, e se acha em sua residencia, nesta cidade, em estado de convalescença, o distinto jovem Celio Bittencourt.

Cine Verde

Hoje — Spencer Tracy, no drama: «Aventuras de Stanley e Livingstone»; a continuação do filme em série: «Luta sem tregua»; e um jornal Nacional.

Amanhã e terça-feira — Fred Mac Murray e Irene Dunne, no drama: «Convite à felicidade»; e o filme: «Fronteira de sangue», com Bill Elliott; jornais Fox e Nacional.

Quarta e quinta-feira — Dorothy Lamour, no filme: «Princesa das selvas»; e o drama: «Misterio de Hollywood», com Neil Hamilton; e um Jornal Nacional.

IGUASSUANO!

Conheça através das ondas sonoras da Radio Guanabara, todas ás terças-feiras, das 21 ás 22 horas, logo após a Hora do Brasil, a grandeza do seu municipio.

Uma gentileza da Radio Propaganda de Vila Meriti aos ouvintes do Brasil.

S. C. Iguassú

Resoluções

A Diretoria do S. C. Iguassú, em sua reunião ordinária realizada no dia 4 do corrente, resolveu o seguinte:

1º — Aprovar a ata da sessão anterior;

2º — conceder tres meses de licença ao socio José Werneck da Rocha, a contar do mês de junho;

3º — incluir no quadro de atletas o sr. Geraldo José Ferreira;

4º — ceder o salão do clube ao prof. Levino Albano Conceição, no proximo dia 14, para que possa realizar um concerto.

Nova Iguassú, junho de 1940.

Luiz de Azeredo
Secretário Geral

Aviso

A Diretoria do S. C. Iguassú avisa aos associados que, sendo o jogo de hoje do S. C. Nova Cidade, a entrada no campo será pelo portão n. 3, mediante a apresentação da carteira social e recibo.

Dr. Carlos Gu...

MEDICO DO HOSPITAL DI...

Doenças dos aparelhos resp...
e genito-urina...

DOENÇAS INFECCIOSAS

Consultório: Rua M. Floriano Peixoto

HORARIO: ás 3as, 5as e sábados, das 9

COMARCA

IGUASSU

Juiz de Direito

Civil

Ed

De 1ª praça, a...

30 dias, na ju...

O Doutor Luiz M...

naud, Juiz de Direito...

Cível da Comarca de...

Iguassú, Estado do Rio de...

neiro, etc.

Faz saber aos que o presen...

te edital virem, que ás 14 ho...

ras do dia 9 de julho proximo...

vindouro, no saguão do Edifi...

cio do Forum desta Cidade, se...

rão vendidos em hasta publi...

ca, a quem mais oferecer, ac...

ma de 9:600\$000, valor da ava...

liação, os bens penhorados a...

Guilhermina Neves de Carva...

lho, no executivo fiscal que...

lhe move a Fazenda Publica do...

Estado do Rio de Janeiro, a...

saber: — Um terreno com ca...

sa de pau a pique, coberta co...

palhas, propria para moradia...

de familia, e o respectivo ter...

reno que consta de um alquei...

re de terras, mais ou menos,

com diversas arvores frutife...

ras, sendo laranjeiras, mangue...

iras, mais plantas miudas, cujo...

terreno limita na frente com...

uma estrada que se dirige para...

a Prata e nos lados...

MEDICOS ESPECIALISTAS NO RIO DE JANEIRO

OPERADORES

Dr. Mario Kroeff
Docente de cirurgia da Faculdade. Diretor do Centro de cancerologia (Hospital do Cancer). Operações em geral - electro-cirurgia. Rua Urugayana, 104

CIRURGIA PLASTICA

Dr. Carlo Alberto
Pele, sífilis, sinas pelo rosto. Ondas ultra curtas. Rua Alcindo Guanabara, 26 - 4.º. Tel. 42-3291. Diariamente ás 3 horas

Dr. Ismar Gama Fernandes
Cirurgia Plastica Geral e Ginecologia com longa prática nos Hospitais de Paris - Consultorio: Rua Rodrigo Silva, 34-A - 5.º and. Tel. 22-4560

Dr. Alberto Baldissara
(Fracturas) - Coletes de celuloide para corrigir defeitos fisicos - Pernas Braços automaticos - Medalha de ouro de Anuerpia de 1930. Assembleia, 70 - S. 4 - 3.ªs, 5.ªs, sab. das 13 ás 15 hs. - Tel. 22-3037

CLINICA EM GERAL

Instituto Madeira de Freitas
Tratamento espec. do *Diabete*. Doenças da nutrição. Reumatismo. Fisioterapia. Elect. medica. Rua Alvaro Alvim, 27 - ap. 132. Consultas das 8 ás 18 horas. Tel. 42-8912

Dr. Arlindo Estrela
Diretor da Casa de Saude e Maternidade Madureira. Preços populares. Intern. em quartos particulares e pequena enfermaria. Rua Dagmar da Fonseca, 140. Madureira - Tel. 29-8252

APARELHO DIGESTIVO
Dr. J. Villela Pedras
Rua Buenos Aires, 70 - 5.º andar. Tel. 29-6254. Residência: 25-4833. Diariamente das 3 em diante

DOENÇAS DO ESTOMAGO
Intestinos - Fígado e nervosos. **RAIOS X**
Prof. Renato Souza Lopes
Rua São José, 83 - 6.º andar. Tel. 22-7227

SIPHILIS, PELLE E VIAS URINARIAS

Dr. Annibal Vargas
Molestias de senhoras - Sífilis. Molestias internas. Raios X e electricidade sob todas as fórm. Mercurios cronicos (corrimento antigo). Cura rapida com S a 10 ap. Das 15 ás 18 hs. R. 7 Setembro 141, 3.º - Tel. 22-1202

Dr. Luiz Pecego
Vias urinarias - Ginecologia. Doenças ãno-retais. Rua Ouvidor, 183 - 2.º andar. Salas 217 e 218 - Tel. 42-1910. Diariamente das 16 ás 20 hs.

DOENÇAS DO RÉTO E DO ANUS
Tratamento das doenças ãno-retais, colites, retites, diarréas, priões de ventre e das HEMORROIDAS. Por processo proprio, sem operação e sem dor.
DR. LUIZ SODRÉ
com mais de 10 anos de prática da especialidade. Consultas diarias.
Rua Rodrigo Silva, 14 - 2.º and. - Tel. 22-0698
Cons. gratis aos pobres na Policlínica Geral do Rio de Janeiro

*** MOLESTIAS NERVOSAS**

Dr. Argollo
Electroterapia - Psicoterapia. R. São José, 112 - Consultas pop. das 8 ás 12 hs. - Com hora marcada das 14 ás 17 hs. - Tel. 42-1127. Inf. pelo Correio - Ouça a Radio Transmis. 2.ªs e 6.ªs ás 18,30 horas.

Dr. Côrtes de Barros
Tratamento da Sífilis nervosa. Malarioterapia. Ionização transcranial e outras aplicações electricas. Rua Assembléa, 115. Tel. 22-0150 e 27-6580

CORAÇÃO

Dr. Galhardo de Araujo
Pratica dos hospitais de Berlim. Nevroses cardiacas - circulação - glandulas - ap. digestivo. Rua Visconde do Rio Branco, 34. Diariamente das 2 ás 6 horas

VARIZES, ETC.

Dr. Sylvio Godoy Alcantara
Molestias da pele e sífilis. Cura radical da blenorragia e suas complicações. Tratamento de úlceras da perna e varizes. Eczemas cronicos. Rua da Quitanda, 47-2.º s/ 12-14. Consultas das 14 ás 16 horas

DOENÇAS DA CRIANÇA

Dr. Octavio de Barros
Especialista. Rua do Ouvidor, 183 - 4.º andar. Tel. 42-3227

Dr. Francisco Laport
Dos hosp. de Berlim e Paris. Pediatra do Hospital Jesus. Ondas curtas ultra violeta e infra-vermelho. Cons. R. 13 de Maio, 38 - 10.º and. Ed. Colombo da 2 ás 5 horas - Tel. resid. 26-2188

MOLESTIAS PULMONARES

Dr. Carlos Abilio Reis
Curso de aperfeiçoamento na Europa. Medico da assistencia. Tuberculose - Pneumotorax. R. 7 Setembro, 94 - 7.º and. - S. 5. Tel. 42-1466

HEMORROIDAS PERNAS | Varizes, úlceras, eczemas, infl. duras. Trat. rapido, sem operação e sem repouso. ESPECIALISTA
DR. S. FARIA

FISIOTERAPIA
Especializada e em geral. ESPECIALISTA
DR. V. M. SANTOS RIBEIRO
Diariamente das 9 ás 12 da manhã e das 2 ás 7 da tarde. Rua São José, 67 - 3.º and. Fone, 22-5533

A LARANJA AGONISA

(Conclusão da 1ª pagina)

mo comercial e economico deste florescente municipio. A nossa produção, aproximada, é de 3.500.000 caixas. No pressuposto de exportarmos para Buenos Aires 1.500.000, restam-nos . . . 2.000.000, ameaçadas de barago e cutelo. Não falemos em S. Paulo, onde t o d o mundo está devorando laranja, empenhados todos em consumi-las dentro de sua propria terra, num movimento de solidariedade peculiar aos bandeirantes e digno de ser imitado por aqui. Vamos, pois, todos chupar e comer laranjas: o professor, o estudante, o medico, o engenheiro, o soldado, o operario, todo mundo enfim e todos lucrarão ingerindo as vitaminas puras contidas no suco das laranjas, reparadoras de nossas forças. Imitemos os ingleses, os norte-americanos, os argentinos, os povos civilizados

que preferem os bons alimentos e não dispensam as frutas de mesa. Assim sendo, a nossa produção não bastará para o nosso consumo. Portanto, só... correr às laranjas de unhas e dentes. Mas dizem que são caras. E por que são caras? O produtor, coitado, é o que mais trabalha, o que tudo arrisca e o que menos ganha, quando ganha. Hoje aqui 1 caixa com 200 frutas vale 3\$500! Ali no Rio as familias, em Copacabana, estão comprando a 1\$500 a duzia! Cada caixa produz 25\$000! Esta sobra de 21\$500 é impressionante e confirmamos que o lavrador banca sempre o burro de carga. Para o bom exito do consumo interno, a lavoura de mãos postas, espera já e já: a redução dos pesados fretes ferroviarios e excessivos impostos; extinção definitiva das injustificáveis

barreiras interestaduais e a remoção dos multiplos entaves que asfixiam uma das mais ponderáveis fontes da riqueza fluminense. Paralelamente, uma propaganda inteligente pela imprensa e pelo radio e uma vista d'olhos em redor do intermediario que tem olhos de linco. Ha pouco um sitiante não conseguiu despachar uma caixa de laranjas para Franca, E. de S. Paulo, destinada a um amigo! O agente da Central nesta estação alegou ter ordens, não sei por que, de recusar despachos de laranjas para as estações da Mogiana! A nossa laranja presente não está servindo nem para presente... O mês passado, o nosso ilustre e esforçado Interventor honrou-nos com sua visita. Ouviu nossos pontos de vista, nossas queixas e nossas solicitações. Julgou justas as aspirações da lavoura e prometeu como administrador e governo, tudo fazer pelas forças produtoras, restituindo-lhes a tranquilidade de outrora para maiores realizações futuras. Assim patrioticamente agindo, o Interventor Federal Amaral Peixoto fará obra meritoria e digna de beneemerencia, amparando uma das riquezas do solo fecun-

do do Estado, sob o seu alto comando. Nova Iguaçu está de parabens.

S. NEY

FRACOS E ANEMICOS!
Tomem:
VINHO CREOSOTADO
Do Ph. Ch. João de Silva Silveira
Empregado com exito nas:
Tosses
Resfriados
Bronchites
Escrophulose
Convalescenças
VINHO CREOSOTADO
é um gerador de saúde.

Farmácias de plantão
Farmacia Fluminense - Rua Bernardino Melo, 357. Telefone, 20.
Farmacia S. Geraldo - Rua Marechal Floriano, 454. Telefone, 131

TODO o individuo que deixa de contribuir para a manutenção e prosperidade da folha local, comete grande atentado contra o progresso social de seu meio e dificulta o goso dos beneficios que a imprensa prodigalisa no desempenho de seu nobre sacerdocio.

Dr. Monteiro Torres

Da Clínica de Mulheres do Hospital de Iguaçu

Servico policlinico de assistência permanente, no ambulatório da clinica e em domicilio, mediante médica contribuição mensal. Servico de consultas e enfermagem no ambulatório da clinica e em domicilio a preços previamente combinados. Das 8 ás 16 horas.

RUA DR. GETULIO VARGAS, 2-B-N. IGUAÇU

Dr. Sidney do Amaral

MEDICO
COM LONGA PRATICA
Clinica Medica

Doenças das senhoras e de crianças

CONSULTAS DIARIAS .. ATENDE A DOMICILIO

TRAVESSA MOURA SÁ, 17-sob. - FONE, 241

Nova Iguaçu

CORREIO ESPORTIVO

TERCEIRA RODADA DO CAMPEONATO MUNICIPAL

Vencido o São Paulo pelo Nova Cidade

4 x 2 foi a contagem

Da partida do Campeonato Municipal realizada domingo no campo dos Filhos de Iguassú F. C., entre o São Paulo F. C. e o S. C. Nova Cidade, saiu este vencedor pela contagem de 4 x 2. O Nova Cidade, a par da sua disciplina, vem melhorando sensivelmente o seu padrão de jogo, com a inclusão de novos elementos no seu quadro de atletas. Domingo, por exemplo, os comandados de Daniel agiram com muito mais acerto do que contra o Olarias, não lhes sendo muito difícil vencer os comandados de Artur, que, é bem verdade, estiveram um tanto infelizes.

OS QUADROS

Foram assim constituídos: SÃO PAULO: — João; Gerson e Simião; Artur, Romulo e Onofre; Bonsucesso, Nicola, Tião, Alminio e Martins.

NOVA CIDADE: — Cavalcante; José e Carlos; Braz, Idefonso e Corrêa; Arildo, Paulista, Daniel, Ligue e Benoit.

1º tempo: — Nova Cidade, 3 x 1. Tentos de Daniel (2), Onofre (contra) e Alminio.

Final: Nova Cidade, 4 x 2. Tentos de Tião e Arildo.

Juiz — Rodolfo Quaresma de Oliveira. Bom.

Segundos quadros: — São Paulo, 1 x 0. Tenta de Nanico.

O Belford Roxo obteve a sua primeira vitória

Numa partida bem disputada, o Belford Roxo conseguiu a sua primeira vitória, vencendo o seu leal adversário, o Morro Agudo, que baqueou pela contagem de 2 x 1, em seu próprio campo.

Foi merecida a vitória dos

visitantes. Jogaram com mais ardor e com muito entusiasmo.

JUIZ—Leonidio C. Real.Bom.

Segundos quadros: Belford Roxo, 2 x 0.

O Iguassú venceu o Universal pela alta contagem de 7 x 1

Em obediência ao Campeonato Municipal, realizou-se domingo último, no estadio Francisco Baroni, o jogo entre o Iguassú e o Universal.

A primeira fase desse prelo não nos agradou. Foi falho de técnica e muito monotonoso.

Os alvi-negros, desfalcados de dois dos seus melhores elementos, descontrolaram-se desde os primeiros minutos do jogo. Os azues e brancos, também possuindo na sua equipe jogadores falhos, não puderam tirar proveito das oportunidades que os adversários lhes ofereciam para conseguir o que tanto almejavam: a vitória.

No segundo período, entretanto, o Iguassú entrando em campo mais bem organizado, não teve dificuldade em dominar o adversário, vencendo-o por alta contagem.

OS QUADROS

IGUASSU'— Cristovam; Otacilio e Quinquim; Helio, Bacará e J. Vieira; Valdemar, Manoel, Moacir, Iôio e China.

UNIVERSAL — Miguel (Benedito); Valdemar e Vitor; Mineiro I, Iarte (Cid) e Emidio; Malaquias, Mineiro II, Bangú, Bode e Tupi.

Fizeram os tentos do Iguassú, Moacir (3), Manoel (3) e Iôio. Do Universal, Bode.

Os melhores: do vencedor, foram Manoel, Helio e os dois zagueiros. Dos vencidos, Mineiro I e Bode.

JUIZ — Rubem Chuff. Regular.

Segundos quadros: Iguassú, 4 x 2.

Tombou, mais uma vez, o Filhos de Iguassú

Em prosseguimento do Campeonato, realizou-se, domingo último, no campo do S. C. Olarias, o esperado encontro entre aquele clube e o campeão do Torneio Início.

Uma grande assistência lotou completamente o campo na expectativa de presenciar um bom encontro. Na verdade, a peleja, no 1º tempo, ofereceu um espetáculo maravilhoso. Demonstrando os quadros, principalmente os locais, um preparo acurado, mantiveram, em suspenso, durante os primeiros 40 minutos, toda a assistência presente. Neste período o placar acusava 3 x 1, a favor do campeão de São Mateus.

Ao iniciar-se a 2ª fase, o Filhos de Iguassú, já sem o concurso de Bertolino e Niquinho, entregou-se ao adversário até a interrupção e finalização da partida. Terminando a pugna com a vitória do Olaria por 3 x 1.

Quanto à disciplina, muito deixou a desejar. Aos 14 minutos do tempo final, o «player» Samuel, dos alvi-rubros, numa atitude impensada, revideu agressivamente um «foul» recebido por um adversário, originando-se disso a invasão do campo pela torcida e consequente interrupção do jogo.

Alegando falta de garantias, primeiramente o Juiz, e depois os visitantes, estes não quiseram disputar os minutos restantes, permanecendo em campo até escoar o tempo regulamentar.

Com efeito, foi lamentável o termino dessa pugna, tão ansiosamente esperada.

OS TIMES

FILHOS DE IGUASSU': — Manoel; Perminio e Bertolino (Lazaro); Samuel, Augusto e Lazaro (Niquinho e depois Jucá); Claudir, Niquinho (Matraca), João, Afranio e Joãozinho.

OLARIAS: — Arlindo; Alemão e Badango; Machado, Hoel e Sica; Americo, Gereba (Emanuel), Didi, Idefonso e Garcia.

Juiz — Joaquim Cornelio, do Dramatico. Embora imparcial, demonstrou pouca energia.

Segundos quadros: Filhos de Iguassú, 3 x 0.

O Dramatico venceu

O Dramatico conseguiu vencer o Independente pela contagem de 3x1, depois de um embate bem movimentado, realizado domingo ultimo.

Segundos quadros: Independente, 2 x 1.

Outra vitória do Coqueiros

O Queimados sofreu outra derrota para o Coqueiros, pelo «score» de 4 x 3.

Segundos quadros: Queimados, 3 x 2.

Artilheiros do Campeonato

Nazari, Coqueiros, 6
João, Filhos de Iguassú, 4
Jorge, Dramatico, 4
Manuel, Iguassú, 4
Arlido, N. Cidade, 4
Moacir, Iguassú, 3
Dudú, Morro Agudo, 3
Americo, Olarias, 3
Tião, S. Paulo, 3
Jarbas, Iguassú, 2
Arquimedes, Universal, 2
Laerte, Coqueiros, 2
Ligue, Nova Cidade, 2
Lano, B. Roxo, 2
Aloisio, N. Cidade, 2
Jorge, Queimados, 2
Honorio, Coqueiros, 2
Didi, Olarias, 2
Egnar, Dramatico, 2
Daniel, N. Cidade, 2
E outros com 1 «goal».

Arqueiros vasados:

Miguel, Dramatico, 1
Peneira, Iguassú, 1
Cristovam, Iguassú, 2
Humberto, Morro Agudo, 5
Benedito, Universal, 5
Basilio, Dramatico, 5
Manoel, Filhos, 6
Floriano, Coqueiros, 7

Colocação dos clubes (3ª rodada)

PRIMEIROS QUADROS		
CLUBES	P. ganhos	P. perdidos
Iguassú	6	0
Coqueiros	6	0
Nova Cidade	4	2
Olarias	4	2
Morro Agudo	3	3
Universal	3	3
Dramatico	3	3
Queimados	3	3
Filhos de Iguassú	2	4
Belford Roxo	2	4
S. Paulo	1	5
Independente	0	6

SEGUNDOS QUADROS		
CLUBES	P. ganhos	P. perdidos
Iguassú	6	0
S. Paulo	6	0
Olarias	4	2
Filhos de Iguassú	4	2
Dramatico	5	1
Belford Roxo	2	4
Morro Agudo	4	2
Nova Cidade	2	4
Independente	1	5
Queimados	3	3
Coqueiros	2	4
Universal	0	6

Os proximos jogos do Campeonato

Hoje, 9 de junho

Belford Roxo x Independente.
Universal x Coqueiros - campo do Independente.

Olarias x Dramatico.

Filhos x S. Paulo.

Iguassú x Nova Cidade.

Morro Agudo x Queimados.

16 de junho

Independente x Queimados.

M. Agudo x Universal.

Olarias x Belford Roxo.

S. Paulo x Dramatico - campo dos Filhos.

Iguassú x Filhos.

Coqueiros x N. Cidade - campo do B. Roxo.

NENHUM dinheiro é tão bem gasto quanto aquele com que se paga uma publicidade inteligente.

Prefira

HOMENPATHIA
Coelho Barbosa

A mais reputada da America do Sul. Pela sua existencia quase centenaria comprova a eficacia dos seus afamados produtos. Representada e distribuida em todo o Brasil.

Seus Laboratorios e Farmacia, á
RUA DA CARIÓCA, 32
Caixa Postal, 602 — RIO

Associação Iguassuana de Esportes
RESOLUÇÕES DA DIRETORIA
A Diretoria da A. I. em sua ultima reunião, tomou as seguintes resoluções:
1. — Aprovar as resoluções tomadas pela Comissão...
2. — aprovar o jogo...
3. — aprovar o jogo...
4. — aprovar o jogo...
5. — aprovar o jogo...

Ulceras variadas sem operação

Prac...

End.

TA...

EM C...

Co...

Co...

EM C...

Co...

Co...

Cobrança Descontada Empréstimo Crédito São ater quer

Associação Iguassuana de Esportes

RESOLUÇÕES DA DIRETORIA
A Diretoria da A. I. E. em sua última reunião, tomou as seguintes resoluções:

1. — Aprovar as resoluções tomadas pela Comissão Técnica em 30 de maio p. p.;
2. — aprovar o jogo: Morro Agudo x Belford Roxo, marcando 2 pontos ao Belford Roxo, por ter vencido por 2 x 1 e 2 x 0, respectivamente, no 1. e 2. times;
3. — aprovar o jogo: Iguassu x Universal, marcando 2 pontos ao Iguassu, por ter vencido por 7 x 1 e 4 x 2, respectivamente, no 1. e 2. times;
4. — aprovar o jogo: Olarias x Filhos de Iguassu, marcando 2 pontos ao Olaria, no 1. quadro, por ter vencido por

- 3 x 1, e 2 pontos ao Filhos de Iguassu, no 2. quadro, por ter vencido pelo escore de 3x0;
5. — aprovar o jogo: Independente x Dramatico de Santa Barbara, marcando 2 pontos ao Dramatico, no 1. quadro, por ter vencido por 3 x 1, e 2 pontos ao Independente, no 2. quadro, por ter vencido pelo escore de 2 x 1;
6. — aprovar o jogo: Coqueiros x Queimados, marcando 2 pontos ao Coqueiros no 1. quadro, por ter vencido por 4 x 3, e 2 pontos ao Queimados no 2. quadro, por ter vencido pelo escore de 3 x 2;
7. — aprovar o jogo: São Paulo x Nova Cidade, marcando 2 pontos ao Nova Cidade, no 1. quadro, por ter vencido por 4 x 2, e 2 pontos ao São Paulo no 2. quadro, por ter vencido pelo escore de 1 x 0;
8. — oficiar ao presidente do Coqueiros F. C. pedindo providenciar sobre a marcação do campo;
9. — aplicar as seguintes

penalidades:

- a) advertir os amadores: Arnaldo Rodrigues, do Belford; Albertino Barros e Antonio Alves da Silva, do Universal; Ari Silveira e João Gonçalves, do Olarias; Manoel Algosta, Perminio Gonçalves, Augusto Barreto Jambo, Zozimo Lazaro dos Santos, Claudio Cardoso de Melo, Antonio Neiva, João Luiz Fernandes, Afranio Lupercio dos Passos Perdigão, João de Oliveira Junqueira, Jorge dos Santos, Adail Freire da Costa, Moacir de Moura Sousa, pertencentes ao Filhos de Iguassu;
- b) — advertir o juiz Joaquim Cornelio por deficiência técnica;
- c) — suspender, por 2 jogos, o amador Samuel Torres Filho, do Filhos de Iguassu, e
- d) — multar em 20\$000 a Nova Cidade, por não ter comparecido o juiz para o jogo Independente x Dramatico de Sta. Barbara.

Nova Iguassu, 3 de junho de 1940.

Silvino de Azeredo Filho
Secretario Geral

CONSELHO DE JULGAMENTO

Em reunião realizada no dia 6 do corrente, o Conselho de Julgamento resolveu o seguinte:

- 1º — Nomear o Presidente;
 - 2º — negar provimento ao recurso do C. A. Universal, mantendo a suspensão do amador Arquimedes da Costa Nunes, por 4 jogos.
- Sila Filizola—2º Secretario



A' Imperial



Fazendas, Armarinho e Perfumarias - Roupas feitas Seção de Camisaria, Gravatas e Chapéus para homens. Meias em geral



Francisco Baroni & Filho

Rua Marechal Floriano, 392
Tel. 11 — NOVA IGUASSU' — E. DO RIO

VARIZES

Ulceras varicosas das pernas — Cura rapida sem operação e sem dor. Cirurgia e ginecologia.

Drs. Rego Lins

AVENIDA RIO BRANCO, 175
das 15,30 às 19 horas

Café e Bilhares Elite

Completo sortimento de bebidas nacionais e estrangeiras Frios, sortidos e chopp da Brahma—Entrega a domicilio

Viuva Carvalho

RUA MARECHAL FLORIANO, 378-N. IGUASSU
Tel. 252

BANCO DO BRASIL

Praça 14 de Dezembro, 26 - NOVA IGUASSU - Estado do Rio

End. Tel.: "Satelite" - Telefones: 4 (Contadoria), 25 (Gerencia)

Caixa do Correio, 3

TAXAS DE JUROS DE DEPOSITOS:

EM CONTAS POPULARES

Com livro de cheques gratis e sem selos e caderneta—limite até 10:000\$000	4 %
Com cheques selados e limite até 50:000\$000	3 %

EM CONTAS COMERCIAIS

Com cheques selados e sem limite de quantia	2 %
---	-----

EM CONTAS A PRAZO FIXO

De 6 meses	4 %
De 12 meses	5 %
Com pagamento 6 meses	3 1/2 %
mensal de juros: 12 meses	4 1/2 %

EM CONTAS DE AVISO PREVIO

De 30 dias	3 1/2 %
De 60 dias	4 %
De 90 dias	4 1/2 %

Faz, nas melhores condições, todas as operações bancárias

Cobranças — Transfêrencias de Fundos.

Descontos de letras, saques e cheques sobre esta ou quaisquer outras praças.

Empréstimos em contas correntes com caução de duplicatas.

Empréstimos em letras hipotecarias.

Crédito Agrícola a longo prazo, sob a garantia exclusiva da fruta.

Crédito Industrial para a compra de matérias primas e reforma, aperfeiçoamento e aquisição de maquinário.

São atendidos, com a maior presteza, todos os pedidos de informações e esclarecimentos sobre quaisquer operações da Carteira de Crédito Agrícola e Industrial, que se acha em pleno funcionamento.

Filiais ou correspondentes em todas as principais praças do País e do Estrangeiro

DAGINA LITERARIA

Histórias da lingua portuguesa O silencio que perturba o coração... Mulheres...

Prof. Antônio de Carvalho

a) CATEDRA — b) ÓRGIA

O consulente D. L. diz-me o deixaram duvidosos as pronúncias *cátedra* e *órgia* que eu usei no programa literário do Rádio Jornal da Barra do Pirat, em razão de insignes professores e homens de letras incluí-las no rol das palavras paroxitonas e pede-me uma explicação.

Sim, estou pelo pensar do consulente; é verdade que estes cavalheiros mais bem conhecidos, mas mal autorizados, e que se dizem letrados pronunciam *cátedra* (catédra) e *órgia* (orgia).

Saiba o amigo que nenhuma razão assiste a eles, pois consoante à etimologia *cátedra* e *órgia* são proparoxitonas.

Se não vejamos. a) Estou habilitado a dizer que a maioria dos vocábulos gregos nos veio por intermédio do latim com deslocação da tônica. Os vocábulos latinizados da lingua grega ou de qualquer outra lingua estrangeira seguem, quanto ao acento, as regras latinas. Assim temos: *toxikon, tóxicus* (lat.), *tóxico* (port.); *Niobe, Niobe* (lat.), *Niobe* (port.); *oméga, ómega* (lat.), *ômega* (port.); *Cybèle, Cybèle* (lat.), *Cibele, Cibele* (port.); *Alexander, Alexânder* (lat.), *Alexandre* (port.), etc.

Logo, semelhante aos outros, por intermédio do latim *cátedra*, do grego *kathédra*, recebemos *cátedra*.

Aí está. Como haver-se por errônea uma pronúncia tão bem explicada?

Vamos ao nosso segundo propósito.

b) O vocábulo *órgia* procede do latim *orgiam*, com acento na antepenúltima sílaba.

Dá-se a lembrar no momento uma das regras primordiais da *Gramática Histórica*, esquecida há muito por alguns doutores de cartola. Ei-la: na passagem dos vocábulos latinos para o português, o acento tônico sempre se conserva inmutável.

Que gramatiquelho ousará alegar contra a prosódia *órgia*, após esta lição?

(O Prof. Antônio de Carvalho responde, por intermédio do CORREIO DA LAVOURA, a quaisquer consultas acerca da filologia e da nova ortografia portuguesa. Rua Moreira dos Santos, 22—Barra do Pirat.)

Uma por hoje

— Uma esmola pelo amor de Deus, a um pobre operário sem trabalho.

— Ha muito tempo que não trabalha?

— Nasci em 1870...

S' uma coisa é forte no mundo; a que é justa.

CARLYLE

Compra de terrenos e hipotecas

Defenda os seus interesses e tranquilidade futura, exigindo do seu tabelião as certidões negativas do oficial de **Protestos de letras**, e do Distribuidor da Comarca, antes de lavrar as suas escrituras ou emprestar o seu dinheiro

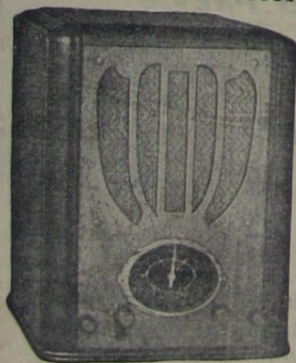

Oficina Radiotécnica Moreira

de F. MOREIRA
ex-técnico da R. C. A. Victor

PRAÇA 14 DE DEZEMBRO, 2 - Tel. 127
Concertos garantidos, a preços baixos.

Tem sempre radios novos e usados que vende com garantia e a preços de ocasião.

O silencio que perturba o coração...

JOÃO GUIMARÃES

Quer você que eu lhe fale de amor...

Não! não deixe a ironia sutil da sua juventude esvoaçar, perturbadoramente, para me entristecer...

Para me entristecer, eis tudo. Nem é isso motivo de assombro; sim, desse encantador assombro que lhe adivinho nos olhos cariciosos e ingenuamente líricos...

Sabe por que essa melancolia?

Ouçã. Mas em segredo. Percebeu? Em segredo...

Quando os cabelos brancos — petalas murchas da mocidade — principiam a transformar-nos a cabeça em ninho de ilusões mortas, nós fugimos de falar de amor — apenas, sentimos saudades, que são imagens de amor...

HÁ muito tempo que te espero. Há muito tempo.

A espera longa cansou-me as pernas trôpegas. Muitos passaram por mim e não me viram. Mas eu vi as suas sombras passarem-me pela frente, porque tenho os olhos baixos e o meu rosto cobre-se de poeira.

Todas as sandalias pisaram o pó fino que se levanta para a minha face.

Mas é o pó da tua sandalia que eu espero, sentado no humbral da Porta da Vida!

MAJA

Drs. João Barbosa Ribeiro

E

João de Almeida Barbosa Ribeiro

ADVOGADOS

Escrit.: Rua do Carmo, 70-Rio

Resid.: Rua São Cristovam, 34
Apartamento, 2 - Rio

No forum desta cidade, ás 3as., 5as., 6as. e sabados

Ela não cansava de dizer às amigas que o seu amor era todo d'Ele, só d'Ele — Alma de sua alma, o Amor de seu Amor...

Era moça e linda — tinha o azul do céu nos olhos e o vermelho das rosas rubras no rosto...

Ele era velho e rico — tinha a ilusão da mocidade no sonho, e a verdade do dinheiro na caixa-forte dos Bancos...

Ela só falava no seu Grande-Amor e na ventura de amar demais o amor do seu amor...

Só que quando Ela falava muito no Amor do seu Amor o seu olhar descia, num real encantamento, ao primeiro presente que Ele um dia lhe dera: — uma faiscante placa de platina e brilhantes que se enroscava no seu corpete...

ELIR

ASSINAR o jornal da terra em que se vive, é trabalhar pelo progresso dessa mesma terra.

ABATIDA
e com DOR de CABEÇA?

ASPIRINA
alivia e reanima

• Tônico Bayer é um poderoso estimulante do apetite e revigorante dos musculos para os organismos fracos e para os convalescentes. Tônico Bayer contém vitaminas, extrato de fígado, calcio, fosforo, sais minerais; a sua ação sobre a corrente sanguínea é a mais rápida e benéfica.

Sangue pobre, saúde fraca...
TÔNICO BAYER enriquece o sangue!

1º - Aprovar a ata anterior.
2º - Tomar conhecimento dos officios da A. J. F. de Iguassú e Nova Cidade.
3º - Conceder licença associada sr. Araci de S. Menonari, durante o S. Militar.
4º - Officiar a A. J. F. dando uma licença de 60 dias para o sr. Euclides Pires Silva, em virtude do estar em exercício.
5º - Incluir no quadro geral como contribuintes José Alves e Diogenes de Carvalho e Sousa.
6º - Agradecer ao sr. Antonio Saturnino Silva o oferecimento de rias para concertos de esportes.
7º - Aos atletas da dem do sr. Diretor de esportes, levo ao conhecimento todos os atletas do F. Iguassú F. C. que cam ao campo (20 horas e 10 time, ds 14

AQUINO FERREIRA
Sec. G.

Comarca Nova Iguaçu
Registro de Imoveis
Circunscrição
Cartorio do 5º

Faço publico que o sr. Spector e sua esposa Rosa Spector, residentes em Barão de Iguassú, Capital Federal, neste cartorio, de acordo com os Decretos-lei nº 10 de dezembro de 1937 e de 15 de setembro de 1938, memorial, planta e documentos relativos a propriedade denominada "Cocota", situada na zona denominada Estrela, seção férrea, atualmente denominada de "Juvorá", no 6º distrito municipal e 137º do Rio de Janeiro, 1º metro urbano, dist. Capital Federal 41 e da sede do Município de Iguassú, 15 metros ou menos, fronteiras seguintes: para a linha férrea da Foz de Iguassú Railway, para o caminho de ferro de um lado, com a Fazenda do Anhuaim, propriedade de José de Aguiar, e do outro lado, com a Fazenda de d. Laura Corina de Sousa. Ocupa um terreno de 435.600 m² (quatrocentos e cinco mil e sessenta e seis metros quadrados). A propriedade é prejudicada, devendo ser desentada no cartorio de registro, a rua dr. G. n. 12, dentro de 30 dias, contados a partir da publicação da presente edital. Nova Iguaçu, 8 de junho de 1940.
O Oficial: Decio Sousa e Melo.

Filhos de Iguassú F. C.

RESOLUÇÕES DO DIA 4 DE JUNHO DE 1940

1º - Aprovar a ata anterior.

2º - Tomar conhecimento dos officios da A. I. E., S. C. Iguassú e Nova Cidade.

3º - Conceder licença ao associado sr. Araci de Sá Bittencourt, durante o Serviço Militar.

4º - Oficiar á A. I. E. pedindo uma licença de 60 dias para o sr. Euclides Pires da Silva, em virtude do mesmo estar em exercicio.

5º - Incluir no quadro social como contribuintes os srs. José Alves e Diogenes Evaristo de Carvalho e Sousa.

6º - Agradecer ao associado sr. Antonio Saturnino da Silva o oferecimento de materiais para concertos na praça de esportes.

7º - Aos atletas - de ordem do sr. Diretor de Esportes, levo ao conhecimento de todos os atletas do Filhos de Iguassú F. C. que compareçam ao campo (2º time, ás 13 horas e 1º time, ás 14.30 hs.)

AQUINO FERREIRA
Sec. Geral

Comarca de Nova Iguassú

Registro de Imoveis da 2ª Circunscrição

Cartorio do 5º Officio

Faço publico que o sr. Moisés Spector e sua mulher d. Rosa Spector, residentes á rua Barão de Iguatemi n. 56, na Capital Federal, depositaram neste cartório, de acôrdo com os Decretos-lei número 58, de 10 de dezembro de 1937 e 3.079, de 15 de setembro de 1938, o memorial, planta e demais documentos relativos á sua propriedade denominada "Vila Cocotã", situada no lugar denominado Estrela, cuja estação férrea, atualmente, tem a denominação de "Joaquim Tavora", no 6º distrito deste município e 137º do Estado do Rio de Janeiro, fóra do perímetro urbano, distando da Capital Federal 41 quilômetros, e da sede do Município de Nova Iguassú, 15 quilômetros mais ou menos. Com as confrontações seguintes: - Frente, para a linha férrea da Leopoldina Railway; fundos, para o caminho do Camboatã; de um lado, com terras da Fazenda do Anhangá, de propriedade de Josette Garlha-waite; do outro lado, com terras da Fazenda pertencente á d. Laura Corina Serra de Sousa. Ocupa uma área de 435.600 m² (quatrocentos e trinta e cinco mil e seiscentos metros quadrados). As impugnações daqueles que se julgarem prejudicados, deverão ser apresentadas no cartório deste Registro, á rua dr. Getulio Vargas n. 12, dentro do prazo de 30 dias, contados da data da terceira e última publicação do presente edital.

Nova Iguassú, 8 de junho de 1940.

O Oficial: Decio Soares de Sousa e Melo.

PREFEITURA MUNICIPAL DE NOVA IGUASSÚ



ATOS DO SR. PREFEITO

28 de maio de 1940.

O Prefeito Municipal de Nova Iguassú, usando das atribuições que lhe confere a legislação em vigor,

RESOLVE:

Elogiar o Encarregado de Estradas Nelson Ramos pela maneira eficiente por que vem se desempenhando nas suas funções, notadamente pela fiel execução que tem dado ás ordens superiores.

30 de maio de 1940.

RESOLVE:

Conceder (90) noventa dias de licença, para tratamento de saúde, com vencimentos, e a contar do dia 2 de maio corrente, á Professora Maria Antonia Sá Rego e Silva.

30 de maio de 1940.

RESOLVE:

Nomear Lígia Barcelos para substituir a Professora Municipal Maria Antonia Sá Rego e Silva, enquanto durar a licença desta.

5 de junho de 1940.

RESOLVE:

Conceder 60 (sessenta) dias de licença, para tratamento de sua saúde, com vencimentos, á Professora Neusa Gonçalves Dias.

5 de junho de 1940.

RESOLVE:

Nomear Alice Ribeiro da Rocha para substituir a Professora Municipal Neusa Gonçalves Dias, enquanto durar a licença desta.

5 de junho de 1940.

RESOLVE:

Conceder 6 (seis) meses de licença, em prorrogação, para tratamento de sua saúde, com todos os vencimentos, ao Administrador do Cemiterio de Nilopolis, Anísio de Albuquerque Maranhão.

Registre-se, publique-se e cumpra-se.

(as.) RICARDO XAVIER DA SILVEIRA
PREFEITO

REQUERIMENTOS DESPACHADOS

696, Idalina Salgado de Oliveira; 699, Rodrigues Pires & Cia.
Certifique-se de acôrdo com a informação.

689, Candida Ferreira Alves; 651, Virgília Miranda; 679, Artur de Freitas Moreira Leite.
Transfira-se.

2733, J. C. Pereira; 2829, Jesuina Miranda; 2717 e 2718, S. Pires; 2584, João Alexandre Moraes.
Reduzo a multa para 50 %.

1499, Neri Martins & Cia.; 2834, Manoel da Silva Reis; 2812, The Caloric Company.
Proceda-se nos termos da D. de Fazenda.

2813, Kolor Lepb Wulf.
Satisfaça a exigencia feita pela D. de Fazenda.

2870, João Caetano de Oliveira.
Autoriso.

623, Nilo Teixeira.
Averbe-se de acôrdo com a informação.

328, José Coelho.
Ciente.

3294, João Raunheite.
Não existe razão para modificar o despacho anterior, visto como o interessado nada requereu. Tendo sido cumprido o despacho, só resta arquivar o processo.

2775, José da Hora.
Indeferido, em vista da informação da D. de Obras.

2708, Campos & Leal.
Proceda o requerente de acôrdo com a exigencia da D. de Fazenda.

2746, Isaac Sternick
Cumpra o requerente, preliminarmente, a exigencia da D. de Obras.

1782, Antonio Ataliva Bittencourt.
Satisfaça a exigencia feita pela D. de Obras.

3025, Adalberto Moreira Coelho.
Concedo meia diaria.

2832, Cicero Moreira Lopes.
Submeta-se o requerente á inspeção no Centro de Saúde Estadual para o que deve ser expedida a competente guia.

Magno Ferreira da Silva; 2665, Cia. Frigorífico de Iguassú S. A.
Certifique-se.

5054, Vitorino Cardoso de Matos.
Arquive-se.

1817, Odilon Lima.
Reduzo o lançamento para ser cobrado de acôrdo com a informação da Fiscalização, isto é, sobre 360\$000 por ano, ou sejam 18\$000 por semestre, excluidas as taxas.

303, Nelson de Sousa.
De acôrdo com a informação, indefiro.

717, Estevão Luiz de Matos.
Conceda o prazo pedido, devendo porém ser cumprida a intimação dentro do prazo fixado, isto é, estar concluido o serviço ao terminar o prazo sob as penas da lei.

386, Alda Gonçalves dos Santos.
Concedo.

4955, Sindicato dos Comerciantes do M. de Nova Iguassú.
Defiro, de acôrdo com o parecer.

2517, Faustino Guida; 6687, Filizola & Cia. Ltda.; 2357, Joventino da Silva Borges; 2365, Alcides José Moraes.
Indeferido.

2737, Fidelis Barcelos Sobral.
Os vencimentos do requerente, por se tratar de funcionario titulado, são fixados no orçamento; assim sendo não ha como deferir o pedido.

2849, J. Nascimento Filho.
Autoriso.

2246, Ivalda Pires Domingos.
Em face do laudo, indeferido.

2910, José Henrique.
Em face do atestado defiro o pedido, por equidade.

2628, João Martins Duarte.
Reduzo o valor para 4.000\$000 (quatro contos de réis).

2461, Antonio Simões da Cunha.
Reduzo a multa para 50 %, devendo, entretanto, ser efetuado o pagamento do corrente exercicio.

2647, Fundação Bezerra de Menezes.
O requerente deve provar o alegado, cousa que não foi feita, pelo que indefiro o pedido.

2719, S. Pires.
Indeferido. O requerente deve pagar o imposto devido até o dia 30, de acôrdo com a resolução n. 5 de 4 do corrente.

2701, Anísio de Albuquerque.
Como requer, nos termos da legislação em vigor.

2951, Maura de Barros Caul no.
Defiro, abonando os dias permitidos em lei.

Casas novas, ligadas em Avenida, com 4 comodos e pequeno terreno, a prazo de 5 anos em 60 prestações de 220\$000, e entrada inicial de 1.000\$000. Tratar á rua Mendonça Lima, 22.

Vende-se um ótimo terreno, quasi na esquina da rua Floresta Miranda. Trata-se á rua cel. Francisco Soares, 32.

CORREIO DA LAVOURA

ÓRGÃO INDEPENDENTE

Fundador: SILVINO DE AZEREDO

ANO XXIV

NOVA IGUASSÚ (Estado do Rio), DOMINGO, 9 DE JUNHO DE 1940

N. 1.212

SECCÃO AGRICOLA

ESTA' certo de já haver sido «realmente» útil ao Brasil, ao menos uma vez? Eis aqui a sua oportunidade de satisfazer essa aspiração de todos os bons brasileiros — ajude o Serviço Nacional de Recenseamento a realizar os censos gerais do País.

Correio da Lavoura

ÓRGÃO INDEPENDENTE

Registrado, de acôrdo com o decreto federal n. 24.776, de 14 de julho de 1934, no Cartorio do 7º Ofício de Notas.

Fundador:

SILVINO DE AZEREDO

Publica-se aos domingos

ASSINATURAS:

Ano	12\$000
Semestre	7\$000
Trimestre	4\$000
Numero avulso	\$200
Num. atrasado	\$400

ANUNCIOS

Preço por centimetro:

1ª pagina	2\$000
2ª >	1\$500
3ª >	1\$500
Outras paginas	1\$000

Publicações a pedidos—preço por linha: \$500 rs.

Para anuncios a longo prazo, descontos especiais.

Toda correspondencia sobre anuncios deve ser dirigida á gerencia deste jornal.

R. BERNARDINO MELO, 433
TELEFONE, 180

Nova Iguassú-E. do Rio

TANTO na familia como no Estado, a melhor fonte de riqueza é a economia. — CICERO.

ELIXIR DE NOGUEIRA

O remedio que tem depurado o sangue de tres gerações! Empregado com exito nas:

- Feridas
- Eczemas
- Ulceras
- Manchas
- Deritros
- Espinhas
- Rheumatismo
- Escrophulos
- syphiliticas

SEMPRE O MESMO...
SEMPRE O MELHOR...
ELIXIR DE NOGUEIRA
Grande Depurativo do Sangue

A cultura da batatinha

A cultura da batatinha toma, dia a dia, maior importancia, porque é um dos produtos agricolas mais aceitaveis e agradaveis de nossa mesa e tambem porque é, hoje, uma das culturas mais bem remuneradas pelo mercado.

O sólo para esta cultura, deve ser fôfo, fresco e fertil, isto é, um sólo que, por suas propriedades naturais, seja facil de trabalhar, mais silicioso que argiloso, que não se desseque, excessivamente, nas estiagens, e seja rico em elementos nutritivos. A batatinha é exigente de todas estas propriedades e, além disso, tem mais a umidade demasiada que a propria seca. Sólitos bem drenados e profundos, são os melhores. As terras muito coloridas, ricas de ferro, não são boas e as terras roxas argilosas são pessimas.

Com relação á acidez dos sólitos sabe-se que a batatinha não a tolera; portanto, o emprego da cal tem nesta cultura, importante papel a desempenhar. Ela deve ser empregada, sempre com grande antecedencia (pelo menos três meses) e na proporção minima de 400 a 500 ks: por hectare, visto se tratar de um corretivo que deve valer por muitos anos. Depois de cuidadosamente distribuida a lancha, a cal deve ser misturada ao sólo por uma lavra superficial bem feita e, se possivel, repetida antes da sementeira. Melhor ainda seria si essa lavoura fosse seguida de uma gradagem energica com grade de discos.

O preparo do sólo para esta cultura deve ser o mais esmerado possivel. Terra lavrada e repetidamente lavrada, se m ser preciso preocupar-nos com grandes profundidades. Devemos aqui, fazer uma observação: quando houver possibilidade de excesso de umidade, as lavras devem ser mais superficiais. Se a cultura é feita em época de seca, as lavras devem ser mais profundas, principalmente no caso de se tratar de terrenos faceis de dessecar.

Esta questão nos obriga a falar tambem, da profundidade

a que devemos colocar a semente na terra. Os tuberculos devem ser dispostos superficialmente nos sulcos e cobertos com 5 ou 6 cms. de terra, apenas, nas épocas umidas; nas estiagens, as plantações podem e devem ser mais profundas.

No caso de plantações superficiais somos obrigados a acompanhar o desenvolvimento das plantas com a amontôa, que todo o lavrador sabe que é o ato de se chegar terra ás plantas, em volume proporcional ao seu desenvolvimento.

A primeira amontôa é feita, geralmente, 20 a 30 dias depois do nascimento da planta e tem por objetivo proteger as suas raizes e mesmo os tuberculos mal enterrados.

Com o desenvolver da cultura e em função do seu crescimento, faz-se uma segunda amontôa, grande, abundante, que poderá atingir, desde que não a abafe, um palmo de altura.

No caso presente, a amontôa não tem o fim exclusivo de proteger e de segurar as plantas e favorecer o desenvolvimento dos tuberculos; ela evitará, apenas, o encharcamento, o acúmulo de umidade junto ás suas raizes, afastando-a, porque os camaleões, feitos pela amontôa e ocupados, pelas plantas, fazem, como é natural, derivar pelos sulcos o excesso de umidade.

Estes processos são aconselháveis para as épocas chuvosas, pois, quando se trata de culturas em épocas de seca, o problema é exatamente o contrario. Deve-se proceder ao sulcamento profundo e plantar tambem, profundamente, afim de aproveitar de modo integral a pouca umidade que houver no sólo.

(Transcrito d' "O Diario na Agricultura", de 14-IV-1940).

OS mais entusiastas do anúncio e da publicidade, são os comerciantes prósperos, porque eles tem experiencia...

Singularidades da laranja

E' crença vulgar que a acidez da laranja é prejudicial á saúde. Nada mais inexato. Certas pessoas não toleram a laranja depois das refeições. Pois, é facil. Chupem-nas até u'a meia hora antes. O fato é que a acidez da laranja é uma das suas preciosas virtudes. O ácido orgânico da laranja, — o ácido cítrico, — é eficiente na reconstituição e conservação dos tecidos do organismo. De um lado, contribue para depurar os tecidos afetados por residuos provenientes da alimentação incorreta, associada á digestões anormais e a um sistema de vida sedentária. E, por paradoxal que pareça, ele possui por outro lado

uma função alcalinizadora ou anti-ácida dos humores orgânicos. Contribue ainda para neutralizar os malefícios de certas substancias nocivas, como o ácido urico, e que constituem causas de enfermidades, como o reumatismo, diabetes, gota, obesidade, artismo. As pessoas sofredoras desses males, devem fazer copioso uso dos frutos cítricos.

SEGUNDO o ultimo recenseamento, possui a Italia 9 milhões de ovinos, sendo a Sardenha a região mais densamente povoada: tem 1.718 carneiros para cada mil habitantes.



Não compre caro!...

a Alfaiataria GLOBO

VENDE

Peles para cabelo, francezas	1\$900
Pasta Golate, grande	2\$800
Sabonete Santelmo, caixa	3\$000
Talco Eucalol, latão	2\$700
Pó de arroz Ladi, lata	7\$000
Esmalte Cutex	3\$000

a Alfaiataria Globo

tem sempre grande «stock» de roupas feitas, chapéus, camisas, gravatas, uniformes colegiais e demais artigos que vende a preços mais baratos que no Rio.

Alfaiataria Globo

Rua Marechal Floriano, 384

Tel. 280 — Nesta cidade

Armazem São Joaquim

Comestiveis finos e conservas, doces em calda, vinhos finos e de mesa, nacionais e estrangeiros. Generos de primeira qualidade.

Valter Sobral de Oliveira

RUA CEL. BERNARDINO MELO, 349 - TEL. 26
Nova Iguassú E. do Rio