

CORREIO DA LAVOURA

DIRETOR-GERENTE:
AVELINO DE AZEREDO

ÓRGÃO INDEPENDENTE — FUNDADO EM 22 DE MARÇO DE 1917
Fundador: Silvino de Azeredo

DIRETOR-REDATOR:
LUIZ DE AZEREDO

Red. e Oficinas: Rua Bernardino Melo, 433 — Tel. 180

Publica-se aos domingos

ANO XXIV

Nova Iguassú (Estado do Rio), 21 de Abril de 1940

N. 1.205

A LAPIZ...

Amparo á produção

Silvino Silveira

O "Correio da Manhã", o brilhante matutino de Edmundo Bittencourt, sob o título supra estampou interessante trabalho redatorial, num dos seus últimos números, o que, com a devida venia, na impossibilidade de transcrevê-lo na íntegra, damos alguns períodos.

— A economia brasileira precisa expandir-se e o momento atual, em vista da guerra, não se mostra propício a favorecer essa necessidade. O que ocorre com a laranja, que tem atraido a atividade dos agricultores em diversas zonas do território nacional, permitindo-nos produzir em condições mais do que satisfatórias e de acordo com o mercado consumidor, também acontecerá com outras riquezas, isto é: deveremos conformar-nos com o retraimento de nossos compradores para elas.

São as contingências da guerra, que acarreta naturalmente em toda a parte uma modificação do rumo das atividades, interferindo no comércio. Além do que, países ha, como a Alemanha, que figuravam entre os bons compradores de laranjas do Brasil e hoje não podem suprir-se em nosso mercado.

Ora, o caso da laranja, e que certamente se verifica com outros produtos, — prossegue o órgão carioca, — vem pôr em foco a necessidade, sem dúvida urgente, de dirigirem os poderes públicos os seus cuidados para a economia rural. O braço e o capital brasileiro reuniram-se para intensificar a cultura dos campos. O trabalho do lavrador redundou no aperfeiçoamento da produção.

Mercados onde outrora não tinhamos cotação encontram-se hoje, graças ao esforço dos lavradores esclarecidos, numa situação favorável de crédito para nossos produtos. Mas, com a guerra, mesmo as laranjas boas e bem acondicionadas não encontram probabilidades de ser aceitas largamente, e até de certos países foi proscrita a sua importação. Está portanto o Brasil com uma sobrecarga de produtos agrícolas, a começar pela laranja, para os quais deve procurar colocação dentro de seu próprio território, de forma a evitar a ruína da produção.

Ainda está com a palavra o "Correio da Manhã". — Convém realmente não esquecer o efeito desmoralizador, ruinoso mesmo, que terá sobre o agricultor a impossibilidade de negociar o seu produto, quando foi o estímulo dos poderes públicos, apelando para seus esforços, que os fez trabalhar e cultivar o campo, arrancando da terra a riqueza que ela proporciona aos homens de iniciativa e capacidade construtora. Cumpre encontrar — quando mais não seja para conservar essas atividades agrícola-industriais — dentro do próprio país mercado onde possa ser consumida a riqueza criada, até que novamente os centros consumidores estrangeiros nos sejam abertos, como estava sucedendo.

O CORREIO DA LAVOURA, ininterruptamente, abordando o problema da produção, tem dissertado sobre a grande necessidade do mais amplo desenvolvimento das nossas estradas de rodagem, em condições satisfatórias de trânsito. Com a facilidade de comunicações, entre os varios municípios e as capitais, por um sistema rodoviário que afronte as intemperies, inclusive a interferência do Governo em favor do transporte barato seria um grande passo a favor dos nossos agricultores.

A laranja, que representa neste momento um patrimônio nacional, poderia ser distribuída pelas diferentes localidades do nosso território, até o término da chacina européia, quando nos abrissem novamente as portas dos mercados consumidores.

Serviço Nacional de Recenseamento

Censo Industrial

Para realizar o Censo Industrial, o Serviço Nacional de Recenseamento colhe, em todo o País, por intermédio de milhares de Agentes Recenseadores, as informações isoladas de que necessita. Uma vez colhidas, essas informações passam através de uma série de processos técnicos de crítica, apuração, verificação e tabulação, condensando-se, finalmente, em dados estatísticos. Durante essa elaboração, as informações referentes não importam a que estabelecimento se diluem no conjunto geral, fundindo-se em grandes totais e tornando-se absolutamente MUDAS em tudo quanto diz respeito à identidade do estabelecimento e de seu proprietário.

«Cada síntese numérica assim obtida, é um conhecimento estatístico exato e preciso, isto é, um guia admirável para os industriais empreendedores, inteligentes e progressistas, que se preocupam em CONHECER a situação geral dos negócios». Realizado o Censo Industrial, o Serviço Nacional de Recenseamento desenvolve imediatamente à Indústria, altamente valorizadas, em totais comparativos, todas as informações isoladas que recebe dos industriais durante a fase de coleta. Cada conhecimento estatístico elaborado para a Indústria representa, pois, uma condensação extremamente penosa de milhares e, às vezes, de milhões de informes isolados, que a iniciativa particular nunca poderia colher e apurar por conta própria.

Estudos brasileiros

HERNANI PEREIRA

Não faz muito tempo, no Rio, fundou-se um Centro de Estudos Economicos, "que vem trabalhando intensamente, quer em pesquisas e investigações, quer na divulgação de dados sobre o Brasil", como testemunha a revista "Economia" de S. Paulo. E para provar quanto vem sendo, realmente, intensa e profícua essa atividade, basta dizer que esse Centro, ainda na primeira infância, já deu á publicidade algumas obras que, pela sua imensa utilidade, pelo cuidado e inteligência com que foram compostas, e, especialmente, pela originalidade de tais estudos em nosso meio, figuram como das mais relevantes e oportunas que se publicaram ultimamente no país. Refiro-me ás obras "Acôrdos Comerciais e Cambiais em vigor no Brasil", "Minerais e Metais", "Anuário de Estatística Mundial" e "O Brasil na Economia Mundial". Estes dois últimos trabalhos, de autoria dos srs. Raul Bopp e José Jobim, recentemente publicados, utilíssimos serão á nossa incipiente cultura econômica. Pois que, como sabemos, a Economia Política só é eficiente como ciência aplicada, quando se apoia na base quantitativa, matemática, que lhe prepara a Estatística; e aí nestes volumes estão arrolados todos os dados que, no mundo moderno e em nosso meio, se puderam colher, sobre a realidade econômica da atualidade.

E' incontestável em todo o país, um grande movimento em prol dos estudos economicos em particular, e em geral de toda sorte de estudos visando o conhecimento da

realidade nacional. Essa tão falada realidade que só agora começa a ser encarada com animo viril pelas novas gerações. Estamos ás portas de um novo censo que, pela elaboração cuidadosa que vem tendo, se realizará com características sem precedentes em nossos recenseamentos anteriores, pois o Instituto Brasileiro de Geografia e Estatística que dele está cuidando, já apresenta em seu ativo, um acervo de realizações que muito honram os seus dirigentes. Por outra parte, iniciativas particulares, no campo cultural, vão fazendo mais eficiente e mais extenso esse movimento em prol do conhecimento do Brasil pelos brasileiros.

A' vista do que diariamente presenciamos, essa utilíssima expansão dos estudos brasileiros, já conta com vigorosas falanges entre a mocidade estudiosa das capitais. E' preciso que venha, também, dominar inteiramente o interior, onde u'a mocidade não menos capaz e muito mais numerosa, se agita, pronta para servir patrioticamente o país. Pois se atirem a esses estudos. Eles lhe darão o conhecimento dessa grande terra, sob todos os seus aspectos. A palavra de ordem no momento, é conhecer o Brasil. Conhecer para melhor amá-lo, para melhor servi-lo e para melhor possuí-lo. Para que o Brasil seja, realmente, dos brasileiros, é preciso que os brasileiros sejam, realmente, do Brasil, — já o disse alguém certa vez. E os brasileiros só serão do Brasil, quando o conhecerem como êle deve e merece ser conhecido.

(U. J. B.)

A DOR humana é tão violenta que, para resistir ao sofrimento, o coração é um musculo.

LUIZ CARLOS

INSOLAÇÃO
TYPHO-UREMIA
INFECÇÕES
INTESTINAIS
E URINARIAS
EVITAM-SE USANDO

UROFORMINA
DE GIFFONI - EM TODAS AS PHARM. E DROGARIAS
FRANCISCO GIFFONI & CIA - R. 1.º DE MARÇO, 17 - RIO

Fundada neste Município importante instituição de assistência social

Em reunião realizada no último dia 18 do corrente, numa das dependências do Centro de Saúde desta cidade, presidida pela exma. sra. d. America Xavier da Silveira, fundou-se uma instituição social com a denominação de — Amparo Social de Nova Iguassú.

A essa reunião estiveram presentes os idealizadores da obra que tem como fins a construção de um Asilo para a velhice desamparada, um Abrigo para menores abandonados e outros empreendimentos de identico alcance social.

Os fundadores dessa importante sociedade têm recebido as mais expressivas manifestações de solidariedade e oferecimentos de auxílios de valor, o que faz crer que já se pode considerar inteiramente vitoriosa a sua patriótica iniciativa.

Entre esses auxílios, recebidos desde o primeiro momento, devemos salientar, pelo seu vulto e expon-taneidade, o gesto altruístico do sr. Antonio de Oliveira Carvalho, figura destacada no meio social iguassuano, pioneiro de nobres causas que envolvem o sentimento caridoso do povo desta terra, que, presente à referida reunião, doou à sociedade recém-fundada uma propriedade agrícola com cerca de 23.000 ms. 2, ótimamente situada dentro do perímetro urbano da cidade, e que adquirira para esse fim, pelo preço de 60.000\$, tendo o vendedor, sr. Antonio Moreira de Melo, contribuído com a importância de 10.000\$, por uma diferença feita no preço da dita propriedade; como se vê são dois importantes donativos que asseguram, nos primórdios da organização,

o seu brilhante exito. Na mesma reunião, foram aprovados os estatutos e eleita a diretoria para o bienio de 1940-1941, a qual ficou assim constituída:

Presidente, d. America Xavier da Silveira — Vice-Presidente, sr. Antonio de Oliveira Carvalho — Secretario Geral, dr. Mario Guimarães — 1º Secretario, sr. Murilo Costa — 2º Secretario, prof. Leopoldo Machado — 1º Tesoureiro, cel. Sebastião Herculanio de Mattos — e 2º Tesoureiro, sr. Domingos Rabelo Guimarães.

Está, assim, de parabens este Município, que pode contar, pela iniciativa digna de encomios de um grupo de pessoas que bem compreendem o alcance social de obras dessa natureza, com uma instituição que honrará as tradições de cultura e altruismo do povo fluminense.

Presentes à reunião, os drs. Marcolino Candau, Diretor do Centro de Saúde desta cidade, e Nelson Machado, Delegado Regional, declararam que estão prontos a dar todo o apóio à nova associação.

A primeira assembléa geral dessa Sociedade vai realizar-se às 9.30 horas da manhã do proximo dia 1º de maio, na séde social do S. C. Iguassú, estando a sua Diretoria empenhada em que a ela compareçam todas as pessoas que se interessam por esse nobre empreendimento.

NENHUM dinheiro é tão bem gasto quanto aquele com que se paga uma publicidade inteligente.

A MORATORIA AGRICOLA VAI TERMINAR

Reajuste suas dividas de acórdio com o Decreto-Lei 1.888. Preparam-se documentos, petições, etc. para o Banco do Brasil, todos os dias das 10 às 15 hs. Rua dr. Getulio Vargas, 16 — Nova Iguassú.

VIDA SOCIAL

DATAS INTIMAS

Fizeram anos neste mês:
— 15, d. Margarida Barros Cavalcanti, esposa do dr. Cleodon Cavalcanti;
— 13, sta. Dimora Manzoni;
— 15, menino José de Almeida;
— 17, sta. Maria do Carmo Junqueira (Carmila);
— 18, jovem Ailton de Azevedo Silveira, 3º. anista do Ginásio Metropolitano, do Rio, e filho do distinto casal prof. Joaquim Eldáio da Silveira — d. Ester de Azevedo Silveira;
— 18, sr. Valfrido Braz de Sousa.



O ilustre Presidente da República, dr. Getúlio Vargas, cujo aniversário natalício, transcorrido no dia 19 do corrente, foi justamente festejado em todo o território nacional.

— 19, d. Nalda de Melo Mattos, esposa do sr. José Augusto de Mattos;

— 20, menino Fernando, filho do sr. Manoel da Silva Raia.

— Hoje, natalicia a jovem Neide Teles.

Associação Iguassuana de Esportes

FOI MARCADO PARA O DIA 12 DE MAIO PROXIMO O TORNEIO INICIO

Realizou-se sexta-feira última, mais uma reunião da Associação Iguassuana de Esportes.

Com a presença dos representantes dos clubes filiados, foi aprovado o Regulamento do Campeonato, e marcados os dias 12 de maio proximo para o Torneio Inicio, e 19, para o Campeonato da Associação.

As CRENÇAS QUEREM esta PROTECCÃO

Elas precisam de Kolynos. Limpa seus dentes melhor e com segurança e destróe os germes que atacam os dentes e causam a cárie.



EMBELLEZE seu SORRISO com KOLYNOS

A pedido

DESAZENDO UM BOATO

O dr. Paulo Machado, advogado nesta cidade, recebeu do dr. Nelson Machado, Delegado Regional, a seguinte carta:

Meu caro Paulo.

Quando, hoje, acabei de ler a tua cartinha, não me foi possível conter o riso, aliás, bem motivado, pela gozadíssima historia que lá me contas a respeito do boato espalhado de que nós dois tivéramos um atrito onde, irado, eu te verberava qualquer coisa e tu te mantinhas em passiva attitude. Será que o "confusionista" espalhador da mentira não sabe então que sempre falo de maneira que todos ouçam?

Não saberá ele também que te dedico estima sincera, bem sufficiente para, como colega e amigo, tratar-te com a consideração que me merecem as pessoas portadoras de tal titulo?

Em todo caso, para que não mais pairam dúvidas a respeito, não será inoportuno repisar que, quando falávamos, nada mais fazia eu que te contar a severa medida aplicada a um clube esportivo, cuja desobediencia flagrante ao cumprimento de uma ordem legal, isso provocára.

E tu, pacientemente, sem a menor parcela de interesse, ouvias-me, (na certa gozando o calor da minha narrativa), como bom amigo que merece a confidencia de uma autoridade.

Portanto, não te incomodes, entrega os mexeriqueiros ao desprezo, que a endocrinologia deles tomará conta, e continúa com a amizade sincera de sempre àquele que muito te aprecia pelas boas qualidades sempre demonstradas.

Com o mais afetuoso possível dos abraços, aqui fica o

NELSON MACHADO

19-4-1940.

Cine Verde

Hoje — Michael Redgrave e Elisabeth Bergner, no belo drama: «Vida roubada»; continuação do filme em série: «Sombra destemida»; um desenho com Popeye e um Jornal Nacional.

Amanhã e terça-feira — Jane Withers, na alta comedia: «Namorado de Jane»; Donald Woods, no filme: «Perigo pelo radio», e um Jornal.

Quarta e quinta-feira — Warner Baxter, na grandiosa produção: «Bandoleiros do Eldorado», e um Jornal.

IGUASSUANO!

Conheça através das ondas sonoras da Radio Guanabara, todas ás terças-feiras, das 21 ás 22 horas, logo após a Hora do Brasil, a grandeza do seu município.

Uma gentileza da Radio Propaganda de Vila Meriti aos ouvintes do Brasil.

S. C. Iguassú

Resoluções

A Diretoria do S. C. Iguassú, em sua reunião ordinária realizada no dia 16 do corrente, resolveu o seguinte:

1º — Aprovar a ata da sessão anterior;

2º — incluir no quadro social, como contribuintes, os srs. Rodolfo Oscar Lirio, Max Marinho e José Torres de Abreu.

Nova Iguassú, abril de 1940.
Luiz de Azevedo
Secretário Geral

ASSINAR o jornal da terra em que se vive, é trabalhar pelo progresso dessa mesma terra.

Aos srs. Agricultores

A Agência do Banco do Brasil, nesta cidade, nos pede lembrar aos interessados que terminará a 30 do corrente mês de abril, o prazo para a apresentação das propostas de empréstimos a que se refere o Decreto-Lei 1888, de 15-12-39, destinados ao pagamento de dívidas da lavoura contraídas até essa data.

Os benefícios desse Decreto-Lei poderão também ser pleiteados não somente por aqueles que ainda não possuem imóvel, como pelos que não tiverem, na data, pleno domínio do que hajam adquirido, segundo resolveu a Câmara de Reajustamento Econômico, no seu regimento aprovado pelo Decreto-Lei 2071, de 7-3-40.

A CALIGEM

Quem não teve oportunidade de observar nestes dias quentes de verão, especialmente no chão caldeado pelo sol, essa espécie de reverberação das capas inferiores da atmosfera que estão em contacto com o solo? Em linguagem vulgar damos o nome de caligem a essa reverberação.

Este último nome faz referência a outro fenômeno mais familiar ainda e que é observado nas imediações de uma cozinha, uma chaminé, um ferro quente, etc. Com frequência, a chaminé metálica, quando está funcionando, fica envolta numa espécie de vapor ou nevoeiro muito sutil. Correm, em volta, ondulações imprecisas, que fazem com que os contornos da chaminé sejam vistos mais ou menos confusos. As capas do ar, que rodeiam o tubo metálico, estão num contínuo e incessante tremor.

Se nós pudermos perceber essa agitação, devemos a um fenômeno óptico, conhecido pelo nome de "refração" e que consiste na deslocação que sofrem os raios luminosos, quando passam de um meio qualquer a outro, de diferente densidade, como, por exemplo, do ar para a água e vice-versa. É isto que nos induz a crer que uma bengala sub-

mergida na água nos parece quebrada, no ponto de separação entre a água e o ar, assim como o fundo de um tanque parece ser menos profundo do que na realidade é.

A capas de ar que entram em contacto com a superfície quente, experimentam uma elevação de temperatura, ocasionando a dilatação das mesmas, porém, ao se expandirem, isto é, ao passarem a ocupar um espaço maior diminuem sua densidade toda vez que a mesma quantidade de matéria se achar disseminada em um volume maior.

Ao se tornarem mais ligeiras, estabelece-se imediatamente uma corrente, um movimento de acomodação. As capas imediatas, mais frias e mais densas, tendem a deslocá-las. O ar quente eleva-se, e o frio desce.

Como o aquecimento é sumamente irregular, acontece que a densidade do ar, que está nas imediações da superfície quente, não será uniforme, e é por isso que os raios de luz, que atravessam estas capas, sofrem contínuas alterações no que se refere à sua direção, pois esta é modificada pela densidade da capa de ar que atravessa. E como estas capas estão em contínuo movimento, dão-nos a impres-

Analise os **FATOS...**
e preferirá um

FORD V-8 PARA 1940

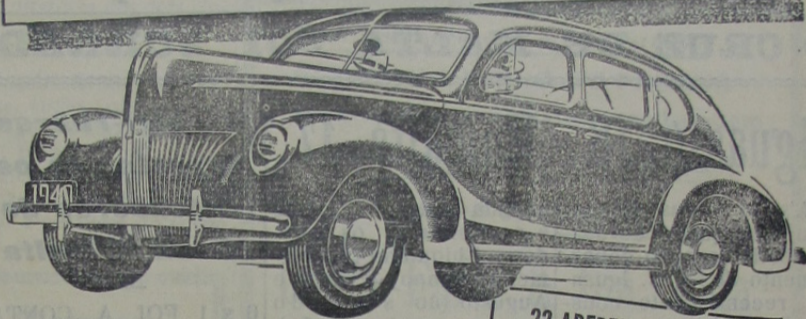

COM numerosos aperfeiçoamentos e novos e importantes característicos, os Ford V-8 para 1940 evidenciam, mais uma vez, o desejo da Ford de "prover sempre o melhor pelo menor preço". E tanto o Ford De Luxo como o Ford V-8 se apresentam, agora, ainda mais belos, distintos e confortáveis. Visite, o quanto antes, um concessionário Ford e peça uma demonstração dos novos Ford V-8 para 1940! Quanto mais exigente for mais ficará apreciando estes novos Ford — os melhores até hoje construídos.

**FORD
MOTOR COMPANY**

22 APERFEIÇOAMENTOS

Ford

CONFORTO: Maior espaço interno • Ventilação controlada • Nova barra de torção, com estabilizador de marcha • Molas aperfeiçoadas • Duplo ajuste, no Amortecedor de choque, auto-vedadores de choque, dianteiro, mais flexível.

CONVENIÊNCIA: Novos assentos, com "bordos rolantes" • Câmbio a dedo • Mais fácil acesso ao motor • Volante com dois raios • Controle das luzes no painel.

ESTILO: Novos exteriores, mais belos • Novos interiores, mais luxuosos • Novo painel de instrumentos.

SILÊNCIO: Eliminação eficiente dos ruídos • Transmissão fácil e suave • Rodas com discos curvos.

SEGURANÇA: Faróis aperfeiçoados • Dois limpadores, localizados na base do parabrisa • Bateria e conector, maiores • Indicador das faróis, sob as vistas do motorista.

são de ondulações. Temos de advertir que o que vemos mover-se não é propriamente o ar, pois este é invisível; são as mudanças de direção que os raios luminosos experimentam continuamente e nos dão a aparência ondulante.

Na época de muito calor e principalmente nas praias, estradas asfaltadas, etc., este fenômeno é muito frequente. As capas que estão em contacto com o chão, esquentam, e são imediatamente despejadas pelas que se acham sobre elas, um pouco mais frias. Chegadas ao solo, sofrem o mesmo aquecimento e são de novo despejadas, estabelecendo-se desta forma o contínuo movimento desenvolvido por estas capas, sofrendo assim contínuas alterações na sua direção e dando-nos a impressão de

Farmácias de plantão

Farmácia Santo Antonio — Praça 14 de Dezembro, 12-A. Telefone, 12.

Farmácia São Daniel — Rua Bernardino Melo, 357. Telefone, 183.

que existem tais ondulações rentes do chão.

(Comunicado da I. B. R.)

FRACOS E ANEMICOS!
Tomem:
VINHO CREOSOTADO
Do Ph. Ch. João da Silva Silveira

Empregado com êxito nas:

- Tosses
- Resfriados
- Bronchites
- Escrophulose
- Convalescências

VINHO CREOSOTADO
é um gerador de saúde.

Dr. Monte-Mór Filho

Clinica de adultos e crianças - Regimes alimentares

DOENÇAS DE SENHORAS — PARTOS

NOVA IGUASSU':

M. Floriano, 13-1º andar
De 9 às 11 — segundas,
quartas e sextas.

De 4 às 6-terças e quintas
Res.: Rua Sebastião de
Lacerda, 71—Tel. 33

RIO:

Av. Rio Branco, 128 (E.
Assicurazioni) - 5º andar -
Salas 515-6—Tel. 42-6468

De 1 às 3—segundas,
quartas e sextas.
Res.: Tel. 48-4729

Dr. Sidney do Amaral

MEDICO
COM LONGA PRATICA
Clinica Medica

Doenças das senhoras e de crianças

CONSULTAS DIARIAS — ATENDE A DOMICILIO

TRAVESSA MOURA SÁ, 17-sob. — FONE, 241

Nova Iguaçu.

ESPORTES

Boa exibição do "five" do Departamento de "Basket-ball" do S. C. Iguassú, no início das suas atividades esportivas |

Os fortes defensores do Humaitá A. C. perderam a partida, já na prorrogação, pela contagem de 18 x 17

Atuando fracamente, o S. C. Iguassú perdeu para o Humaitá por 2 x 1

O CRUZ DE MALTA FOI SURRADO PELOS ALVI-RUBROS

Iguassú, 18 - Humaitá, 17

A's 14 horas de domingo, na quadra de «basket-ball» do novo departamento do S. C. Iguassú, recentemente construída, assistimos a uma partida amistosa disputada pelo «five» local, em plena fase de treinamento para aperfeiçoar o conjunto, e o do Humaitá A. C., que então visitava esta cidade.

Durante os 45 minutos de jogo, inclusive o tempo da prorrogação que houve para o desempate da contagem, as pessoas que compareceram à nova quadra da rua dr. Tibau apreciaram lances sensacionais, e também a grande movimentação que se observava em quase todos os jogos da bola na cesta.

De mais a mais, era a primeira vez que viam, nesta cidade, o desenrolar de um verdadeiro prélio de «basket-ball», com cinco jogadores de cada lado, ageis, conhecedores do esporte, exibindo-se equilibradamente.

Os árbitros

Faltando uma outra pessoa que servisse como arbitro, dirigiram a

partida entre os locais e os visitantes os jogadores Chiquinho (no primeiro tempo) e Ezer e Augusto (no segundo tempo e prorrogação). Todos os tres se conduziram com imparcialidade, mas observámos mais desembaraço e acerto na atuação do primeiro jogador.

Os quadros

IGUASSU' — Ezer (8) e Henrique (7); Augusto (9), Alcí (10) e Antonio (6). Chiquinho (4) jogou no segundo tempo.

HUMAITA' — Luiz (6) e Alemão (4); Mario (3), Valdir (9) e Frederico (7). O reserva Reinaldo (8) também jogou.

O jogo terminou, depois da prorrogação por mais 5 minutos, com a contagem de 18 x 17, favorável aos locais.

Os pontos

Os nossos pontos foram feitos por Augusto (4 cestas), Alcí (1 cesta e 1 lance livre), Chiquinho (2 cestas e 1 lance livre) e Ezer (1 cesta). Augusto foi o melhor encestador. Infelizmente não atuou todo o tempo.

Os alvi-rubros derrotaram os defensores do Cruz de Malta

6 x 1 FOI A CONTAGEM FAVORAVEL AOS LOCAIS

Domingo ultimo, em sua praça de esportes da rua Marechal Floriano, os Filhos de Iguassú alcançaram mais uma expressiva vitória, abatendo o conjunto do Cruz de Malta, pela alta contagem de 6 x 1.

O QUADRO VENCEDOR

O «onze» vencedor entrou em campo assim constituído:

Guarací; Rogerio e Bertolino; Perminio, Augusto e Lazaro; Juca, Claudir, Mario, Niquinho e Joãozinho.

TODO o individuo que deixa de contribuir para a manutenção e prosperidade da folha local, comete grande atentado contra o progresso social de seu meio e dificulta o gozo dos beneficios que a imprensa prodigalisa no desempenho de seu nobre sacerdocio.

Chiquinho esteve desconcertante nos seus avanços para o campo adversario, e Alcí combinou bem com os companheiros.

O resultado desse jogo foi muito significativo para os defensores do Departamento de «Basket-ball» do alvi-negro, porque, como dissemos acima, em plena fase de treinamento para conseguir maior conjunto, se impuseram, embora pela diferença de 1 ponto, a um «five» já treinado e experiente.

BAQUEOU O S. C. IGUASSÚ

Conforme anunciáramos, realizou-se no domingo último, no estadio Francisco Baroni, o festival esportivo do S. C. Iguassú.

Tomaram parte nessa festa diversos clubes e times deste Município.

Fizeram a prova principal os quadros do S. C. Iguassú e do Humaitá A. C., campeão de Niteroi, que nos visitou pela segunda vez, trazendo, além do Departamento Feminino, um quadro de «basket-ball».

A vitória coube, merecidamente, aos visitantes pela contagem de 2 x 1.

O JOGO

O jogo disputado entre os alvi-negros e alvos, não agradou, porque os locais, desarticulados, nadam fizeram que pudesse emocionar, por instantes, a assistência que se achava ávida para ver algumas jogadas técnicas e de sensação. Faltaram ao Iguassú harmonia, coesão e entusiasmo, coisas a que sempre assistiamos quando o «glorioso» disputava grandes partidas.

O Humaitá, ao contrario do seu adversario, atuou com mais entendimento, não só na vanguarda como na defesa. Possuindo um trio final firme, e os dianteiros apoiados pelo pivô Aristeu, que se exibiu magnificamente,

os alvos deslocavam-se com rapidez, pondo, constantemente em sobresaltos o arqueiro Cristóvam.

PORQUE O S. C. IGUASSÚ PERDEU

A causa da derrota dos alvi-negros foi o fracasso da linha media, onde Otacilio nada fez como centro-médio, limitando-se apenas a defender bolas, sem auxiliar o ataque. Faltou, também, elemento de ligação. Tanto Manoel como Caxambuzinho não estão á altura desse mistér. O primeiro não tem o controle da pelota e nem inteligência, e o segundo, é um elemento novo, fraco e sem experiencia.

COMO FORAM FEITOS OS TENTOS

Os tentos foram consignados da seguinte forma: ha uma escapada de Doló, que atira violentamente, obrigando o guardião Cristóvam a praticar escanteio. Rizete é encarregado de batê-lo, o que faz com maestria, originando-se uma escrimage á porta da meta, da qual se aproveita Lalau para marcar o primeiro tento, depois de uma intervenção infeliz de Sancho. O segundo, ainda foi da autoria de Lalau, recebendo um

Oficina Radiotécnica Moreira

PRAÇA 14 DE DEZEMBRO, 2 - Tel. 127

Concertos garantidos, a preços baixos.

Dispõe de um mecânico especializado para atender em casa dos freguezes.

Tem sempre radios novos e usados que vende com garantia e a preços de ocasião.

O tratamento pela

HOMOPATHIA

Coelho Barbosa

Oferecemos gratis o nosso Indicador, nova edição, em nosso Laboratorio, á RUA DA CARIÓCA, 32, ou pelo Correio Caixa Postal, 602 - RIO

O 10º aniversário do Ginásio Leopoldo e o 21 de abril

passo de Jorge. O tento dos alvi-negros foi originado por um «foul» de Aristeu, próximo da área perigosa. Moacir bate-o, atinge a trave lateral, e voltando aos pés de Caxambuzinho, este alinha o couro nos fundos da rêde, guarnecida por Lalindo.

OS QUADROS

Os quadros estavam assim constituídos:

IGUASSÚ — Cristóvam (Irio); Otacilio II e Sancho; Helio (João), Otacilio I e Quinquim; Valdemar, Manoel, Moacir, Caxambuzinho (Iôidô) e China.

HUMAITÁ — Lalindo; Alfredinho e Cavaquinho; Frederico, Aristeu e Belga; Rizete (Nilo), Silvino, La-lau, Jorge e Dolô.

O JUIZ

Serviu como juiz o sr. Rodolfo Quaresma. Arbitrou com falhas. O seu erro maior foi a marcação de um toque máximo contra o Humaitá, o que, felizmente, não redundou em tento para os locais.

«HAND-BALL»

Antes da prova principal realizou-se um cotejo de «hand-ball», disputado en-

tre os times Azul e Branco, constituídos por alunos do Ginásio Leopoldo. Venceu o quadro Branco por 5 x 3.

Outras provas

Fizeram outras provas do festival esportivo os seguintes clubes:

Juvenil do S. C. Iguassú x Juvenil Lucinda. Empataram de 2 x 2.

S. Paulo x Iguassuano. Venceu o primeiro por 8x0.

Comb. Concordia x Mesquita F. C. Saiu vencedor o Comb. por 6 x 0.

OFERECIDA UMA LINHA DA CORBELHA AO S. C. IGUASSU'

Antes que se iniciasse a prova de honra, entre o Humaitá e o Iguassú, reu-

A Diretoria do Ginásio Leopoldo desta cidade, já convidou as autoridades locais e, principalmente, as famílias dos seus alunos, para assistirem, às 14 horas de hoje, às solenidades com que o Ginásio comemora-

rá o 10º aniversário de sua fundação, o 21 de abril e a reabertura dos trabalhos da «Liga Pró-Educação e Bondade».

O programa para hoje será assim organizado: A's 14 horas — Sessão cívico-solene comemorativa: a) O fato histórico do 21 de abril;

b) o 10º aniversário da fundação do Ginásio;

c) reabertura dos trabalhos da Liga, em 1940.

Entrega dos prêmios de 1939.

Inauguração do Quadro de Honra.

A's 15 horas — Demonstração esportiva na Quadra do Ginásio.

A madrinha do clube visitante, então, ofereceu ao S. C. Iguassú uma linda corbelha, tendo o cel. Sebastião Herculano de Matos, presidente da A. I. E., agradecido a gentileza do corpo social do Humaitá A. C.

Dr. Monteiro Torres

MEDICO

Da Clinica de Mulheres do Hospital de Iguassú

Atende no consultorio e em domicilio.

RUA DR. GETULIO VARGAS, 2-B

Madeiras serradas e em grosso
CAIXAS DE PINHO DO PARANÁ
desarmadas para qualquer embalagem
Especialidade em caixas para laranjas

Costa Faria & Cia. Ltda.

REPRESENTAÇÕES E CONTA PROPRIA

PEÇAM PREÇOS

Telefone 23-4684

RUA S. PEDRO, 28 - Telegr. «Afari»

CAIXA POSTAL, 122 — RIO DE JANEIRO

BANCO DO BRASIL

Praça 14 de Dezembro, 26 - NOVA IGUASSÚ - Estado do Rio

End. Tel.: «Satelite» - Telefones: 4 (Contadoria), 25 (Gerencia)

Caixa do Correio, 3

TAXAS DE JUROS DE DEPOSITOS:

EM CONTAS POPULARES

Com livro de cheques gratis e sem sêlos e caderneta—limite até 10:000\$000 4%

Com cheques sêlados e limite até 50:000\$000 3%

EM CONTAS COMERCIAIS

Com cheques sêlados e sem limite de quantia 2%

EM CONTAS A PRAZO FIXO

De 6 meses 4%

De 12 meses. 5%

Com pagamento 6 meses 3 1/2%

mensal de juros: 12 meses 4 1/2%

EM CONTAS DE AVISO PREVIO

De 30 dias 3 1/2%

De 60 dias 4%

De 90 dias 4 1/2%

Faz, nas melhores condições, todas as operações bancárias

Cobranças — Transfêrencias de Fundos.

Descontos de letras, saques e cheques sobre esta ou quaisquer outras praças.

Empréstimos em contas correntes com caução de duplicatas.

Empréstimos em letras hipotecarias.

Crédito Agrícola a longo prazo, sob a garantia exclusiva da fruta.

Crédito Industrial para a compra de matérias primas e reforma, aperfeiçoamento e aquisição de maquinário.

São atendidos, com a maior presteza, todos os pedidos de informações e esclarecimentos sobre quaisquer operações da Carteira de Crédito Agrícola e Industrial, que se acha em pleno funcionamento.

Filiais ou correspondentes em todas as principais praças do País e do Estrangeiro

Conto do «Correio da Lavoura»

ZÉ PRETINHO

GABRIEL MARQUES

A noite já desdobrava o seu manto no espaço. No velho quarteirão do bairro pobre a criança se reunira alegremente para uma violenta partida de futebol. Quinze ou vinte garotos, entre oito e dez anos.

— Vamos ver quem fura mais! — berrou um ruivinho que no chute era um portento.

— Escolha companheiro, porqueirinha! — retrucou outro, baixote e gorduchinho.

E as piadas continuaram, ferinas!

— São peneira besta!

— Besta és tu, sê o perna de pau!

— Trouxa!

— Perna de pau!

Subito, aparece Zé Pretinho, o bamba da zona, sempre sem camisa, sêco e magro, mas duro de roer num campo de futebol. Zé Pretinho, preto como carvão e agil qual azougue assombrou a turba e todos que o vissem. Cada chute seu, era um "furo" certo. Pretinho excomungado, aquele! Onze anos, talvez nem isso, e já era conhecido no bairro como niquel de cem réis...

Tambem era o rei. Rei beicudo, preto e de capinha, mas rei. Só que devia se chamar Benedito, e não José Martins. Já não podendo ser Benedito, Zé Pretinho ficou se chamando. E que lambesse a beicorra, pois naquele diminutivo sempre havia qualquer coisa de carinhoso e condescendente. Se lambeu mesmo, não sei; que não refugou o novo nome aberto como rosa branca enervada em noite eterna. Só fazia questão de uma coisa: ser o melhor chutador do bairro. Era tam-

bem essa justificação de sua vida. Pouco alimento ou nenhum conforto não lhe valiam tanto quanto um "come" rápido ou um chute a tempo...

O garoto ruivo, que tambem se julgava "bamba", não gostou da aparição do Leonidinhas e protestou solenemente:

— Ele só joga se fôr comigo!

— Uma óva! — retrucou o gordinho. Ele é meu!

— Só nós dois contra o resto; querem?... Gaetaninho, esperto como os da sua raça, lembrou com oportunidade:

— Escuita, gente! Ele não pode jogá! Tá insucuro e a gente num in-charge êle!

Aquilo foi um achado. Zé Pretinho, irmão da noite, era mesmo, á quella hora, quase invisivel...

Mas, Zé Pretinho, animado para dar uns "comes" naquela gentinha, não sentiu a ferrotoada e aparteu, a acompanhando a palavra com a ação:

— Olhem agora, amarro "isto" na cabeça (um trapo que lhe servia de lenço...) — e pronto!

Excelente idéia! Ficou êle perceptível a 10 metros de distancia. Mas, como ninguem quisesse jogar contra êle, o jogo foi adiado sem protestos, quem lá sabe para quando, agora?...

(U. J. B.)

Dr. Carlos Guimarães
MEDICO DO HOSPITAL DE IGUAÇU
Doenças dos aparelhos respiratorio, digestivo e genito-urinario.
DOENÇAS INFECCIOSAS E SÍFILIS
Consultorio: Rua M. Floriano Peixoto, 378-A - Tel. 132
HORARIO: ás 3^{as}, 5^{as} e sabados, das 9 ás 11 horas

Rosas despetaladas pela volubilidade...

JOÃO GUIMARÃES

Mas... que noite esplendorosa!
Que encantamento sem fim!

No luminoso jardim
— cheio de rosas vermelhas,
tantos ventos murmurantes
iam as flôres beijar...
ardentes como os amantes
e doces como o luar.

Vendo esse quadro risonho,
as estrelas bendizeram
da terra os deslumbramentos.

E tiveram
lindo sonho,
tão brando quanto o setim:
desejaram ser os ventos
que passam nesse jardim...

Meu grande amigo

Naquela tarde feia e fria, o meu pobre coração batia desordenadamente. Ao redor da minha vida alanhada rugia, numa ronda constante e macabra, a lugubre figura da Dor. Sozinho, sem alma que me confortasse, sem abraço que me amparasse, sem olhos que comigo chorassem, corri à janela e gritei, gritei desesperadamente:

— Um amigo! Preciso de um amigo!

A minha voz cortou o espaço e apagou-se lá longe, sem eco e sem resposta...

Voltei-me instintivamente e então vi, com espanto, que o meu "grande amigo" lá estava a olhar para mim, a imitar os meus gestos, refletido na face polida do espelho...

ELIR

Quadrinhas

Saudade! — palavra doce
Que traduz tanto amargor...
Saudade — é como se fosse
Espinho cheirando a flor...

Bastos Tigre

Lembram-me notas em pautas
Os vultosinhos esguios
Das andorinhas incantadas
Nos telegráficos fios...

Goulart de Andrade

Da sabedoria do povo espanhol

Noiva, mulher e moinho
requerem uso continuo.



Não compre caro!...

a Alfaiataria GLOBO

VENDE

Uniformes colegiais

5 a 7 anos	45\$000
8 a 10	50\$000
11 a 13	55\$000
14 a 16	60\$000
Bonê kaqui Príncipe de Gales	15\$000

Importante!

O nosso brim caqui tem côr firme e não encolhe.

Temos sempre prontos em «stock» uniformes de 5 a 16 anos.

A MAIOR E MELHOR CASA DE NOVA IGUAÇU

Rua Marechal Floriano, 384 — Telefone, 280 nesta cidade

Questões de português Uma por hoje

Pe. Armando Guerrazzi

MOCÓCA. TAUBATÉ.

M. L., de São Paulo, quer a significação destas palavras: MOCÓCA e TAUBATÉ.

São termos de significação controvertida. A mais provavel, parece-nos a opinião do sr. Plínio Ayrosa: *Mocóca* (mbo-cog) — fazer roça, preparar a roça para outrem, ajudar a fazer roça. Teodoro Sampaio tambem dá como "a roçada, a plantação: de mo ou mbo — fazer, e coga ou cog — a roça".

Taubaté, segundo Teodoro Sampaio, vem de *taba etê* ou *tauá etê*, — vila consideravel, principal, aldeamento mais im-

O JUIZ — Mas o senhor não tem vergonha de vir aqui pela decima vez?

O RÉU — Que fazer, doutor! O senhor tambem não vem aqui todos os dias?

portante. Com efeito, a palavra *taba* possuía ainda as variantes *tauá*, *tam*, *tamba*, *tabape*, *tape*, *ta*: povo, povoação, sitio, arraial, aldeia (Batista de Castro, Voc. Tupi-Guarani, p. 99). Aldeia principal porque ali residia o chefe. A designação *etê* era fechada. Mais tarde, o povo a tornou aberta, como de *caa-etê*, faz Caeté.

Compra de terrenos e hipotecas

Defenda os seus interesses e tranquilidade futura, exigindo do seu tabelião as certidões negativas do oficial de Protestos de letras, e do Distribuidor da Comarca, antes de lavrar as suas escrituras ou emprestar o seu dinheiro

Domingo, 21-IV-1940

O Pref. buções que

Art. 19 o prazo para Territorial U Art. 20

Nome de Despacha deste Munic Registr

REQU

1439, Teles; 1305, 1485, Arnal Silva Lopes Joaquim Al Oliveira & 1428, Abraão Corrêa; 1440, 1431, Bajins Irmão; 1435, rafim; 1476, 1441, Fonseca miro Meirel 1470, Augu gusto Belchi Magalhães; 1458, Silva Edson Marin andes; 1464, João Silverio de La Fluente Joaquim da David Ferrel Araujo; 1425, reira; 1410, va Ltda.; 1411, Saul F quita; 1307, & Cia.; 1307, 1303, João F 1316, Rogerio Torres; 1326, Plato da Cos Salgado; 134 1348, Paulin faz Martins; 1333, Francis 1299, Americo cozza S. A.; 1358, J. Men Moreira; 1355, José Maria T Augusto Coel da Costa; 1330, Nogue Luiz da Silva; 1354, José Pa vs Barbosa P Guzzo Giuseppe reira Garcia J reira; 1369, T Martins Duarte ins Cardoso; go da Silva; ra; 1393, Davi lo; 1337, Anto 1334, José Pint Careli; 1367, A de Oliveira; 12 reiro & Cia.; I Umberto Babo Mendes Carnei pua; 1188, Cla los Sousa Fern



PREFEITURA Municipal de Nova Iguaçu

ATOS DO SR. PREFEITO

N. 5, de 15 de abril de 1940.

O Prefeito Municipal de Nova Iguaçu, usando das atribuições que lhe confere a legislação em vigor,

DECRETA :

Art. 1º — Fica prorrogado até o dia 30 do corrente mês o prazo para a arrecadação da primeira prestação do Imposto Territorial Urbano.

Art. 2º — Revogam-se as disposições em contrario.

N. 69, de 18 de abril de 1940.

RESOLVE :

Nomear Nicanor Gonçalves Pereira para exercer o cargo de Despachante Municipal nos 1.º, 2.º, 3.º, 5.º e 9.º distritos deste Município.

Registre-se, publique-se e cumpra-se.

(as.) RICARDO XAVIER DA SILVEIRA
PREFEITO

REQUERIMENTOS DESPACHADOS

1439, Isabel Machado; 1284, Rosimond Risso de Sousa Teles; 1305, Gastão de Menezes Viana; 1494, Heraldo Soares; 1495, Arnaldo da Costa Lima; 1478, Adolfo Côrtes Filho; 1486, Silva Lopes & Cia. Ltda.; 1487, Antonio Sampaio Vieira; 1459, Joaquim Alfredo de Abreu; 1397, Adolfo Borghi Filho; 1436, Oliveira & Vasques; 1433 e 1434, Carlos Alves de Oliveira; 1428, Abraão Simerman; 1427, Z. G. Azevedo; 1432, Francisco Corrêa; 1440, S. Laticínios União Ltda.; 1430, Adelino Matias; 1431, Bajnsz Henochwicz; 1445, José Visconte; 1426, Fraga & Irmão; 1435, Antonio Maria Marques dos Reis; 1437, João Serafim; 1476, Olarico Alves Dantas; 1449, Osvaldo Amaral Lobo; 1441, Fonseca & Avila; 1438, Luiz do Nascimento; 1421, Casimiro Meireles; 1253, José da Silva; 1251, Afonso Fernandes; 1470, Augusto Monteiro; 1475, Isaac Kaplan; 1466, Cecio Augusto Belchior; 1456, Joaquim Corvelo; 1469, Antonio Pereira Magalhães; 1442, Cia. Usinas Nacionais; 1443, João Bisouco; 1458, Silva Lopes & Cia. Ltda.; 1462, Antonio Ferreira; 1414, Edson Marinho; 1461, Mario Pereira Marques; 1447, José Fernandes; 1464, M. Bento; 1463, Euclides Soares da Silva; 1422, João Silverio; 1423, José Rodrigues; 1365, Ramona Vila Nova de La Fluente; 1371, R. J. Hilal; 1364, Manoel Soares; 1362, Joaquim da Silva Oliveira; 1366, Joaquim F. da Costa; 1363, David Ferreira; 1401, Manoel de Oliveira; 1402, Joaquim de Araujo; 1425, Cia. Construtora Pederneiras; 1412, Antonio Ferreira; 1410, João da Silva Pereira; 1407, Almeida Moraes & Silva Ltda.; 1405, José Teixeira & Cia.; 1406, Arlindo Ferreira; 1411, Saul Feler; 1096, Willi Voigt; 1308, Ademar Gomes Mesquita; 1307, João Jacinto de Medeiros; 1309, Alfredo Alterman & Cia.; 1302, Sívio Moraes; 1304, Pedro Pinto de Oliveira; 1303, João Rodrigues Fontinha; 1301, Mario Ribeiro Marques; 1316, Rogerio Careli; 1344, Carlos Ribeiro; 1321, Julio Marques Torres; 1326, M. Tinoco; 1320, Eduardo Pires; 1319, Joaquim Pinto da Costa; 1306, Manoel Maria; 1346, Joaquim de Abreu Salgado; 1343, Isaqueil Ferreira Pinto; 1349, Rodrigo Neves; 1348, Paulino Ferreira; 1350, Senta & Soares; 1322, Joaquim Vaz Martins; 1330, Carlos Karlins; 1311, Adolfo Côrtes Filho; 1333, Francisco Nunes da Fonseca; 1323, Cesar Coelho Estima; 1299, Americo Silva; 1298, Antonio Mesquita; 1383, Alberto Cozza S. A.; 1370, Batistoni & Cia.; 1361, Lincoln de Freitas; 1358, J. Mendes & Cia. Ltda.; 1359, Boaventura dos Santos Moreira; 1355, Sociedade Agricola Ammon & Filho Ltda.; 1398, José Maria Teixeira Ltda.; 1395, Lourival José Branco; 1331, Augusto Coelho; 1396, Adriano Borghi; 1318, Benedito Corrêa da Costa; 1327, Sebastião Ponciano da Silva; 1345, José Rodrigues Nogueira; 1314, José Madeira; 1297, Antonio Ferreira; 1354, José Paulino Alves; 1262, Carvalho & Cia.; 1332, Acacio Luiz da Silva; 1260, Antonio Almeida Lima; 1310, Fernando Alves Barbosa Prado; 1392, Maria Del Carmen Garrido; 1403, Guzzo Giuseppantonio; 1375, J. Almeida Lopes; 1376, José Silveira Garcia Jr.; 1380 e 1381, Fernando Saporito; 1377, Antonio Pereira; 1378, Antonio Pires Filho; 1374, José Couto Ferreira; 1369, Tiburcio Moreira; 1373, Guido Cohen; 1386, João Martins Duarte; 1385, Antonio Afonso Filho; 1387, Carlos Martins Cardoso; 1389, Francisco Pereira Magalhães; 1390, Domingos da Silva; 1408, Osorio de Sousa Ramos; 1394, José de Moura; 1393, David Domingos Ferreira; 1391, José Nogueira de Melo; 1337, Antonio Pires Filho; 1329, José da Silva & Oliveira; 1334, José Pinto Hortas; 1338, Ernesto Francisco; 1317, Rogerio Careli; 1367, Antonio Covelas Marques; 1208, Manoel Joaquim de Oliveira; 1201, Almiro Cirino da Silva; 1204, Marques Loureiro & Cia.; 1194, Mario Abate; 1193, Abel dos Santos; 1203, Umberto Babo; 1202, Casa Braia Cereais Ltda.; 1206 e 1207, Mendes Carneiro & Cia.; 1209, Alberto Guarisch; 1176, José Maria Ferreira; 1185, Augusto Joaquim; 1186, Antonio Rodrigues; 1188, Cia. Brasileira de Torrefação e Moagem; 1189, Carlos Sousa Fernandes; 1190, Antonio Joaquim Moraes; 1192, Man-

SERVIÇO NACIONAL DE RECENSEAMENTO

A felicidade e a grandeza do Brasil e dos brasileiros estão ligadas ao conhecimento integral do que possui o país em homens, produção agrícola, transportes, indústrias, comércio, possibilidades naturais, meio social, etc.

Só os recenseamentos gerais podem, quando periodicamente processados, revelar com segurança a situação exata do país.

(Contribuição da Imprensa Brasileira)

VENDEM-SE, entre Austin e Carlos Sampaio, um sítio medindo 31 x 150, e que possui casa, e um terreno, todo plantado com laranjeiras, medindo 35 x 90. Tratar, no mesmo local, com o seu proprietário, sr. Manoel Severino.

1-4

VENDE-SE, nesta cidade, à rua Maria de Sá, um bom terreno, medindo 10 metros de frente (com igual largura na linha dos fundos) por 40 metros de extensão. Tratar nesta redação.

1-4

Dr. Albertino Ferreira Dias
ADVOGADO

É encontrado no Fôro de Nova Iguaçu às terças e sextas-feiras

Escritório: Rua do Carmo, 5
2.º andar— Tel. 3-5172.
Residência: R. Candido Benício, 196—Jacarépaguá.

sour Monassa; 1174, Valdemiro dos Santos; 1172, Pompilio Elídio dos Santos; 1169, Mendes Carneiro & Cia.; 1170, Nassib Al-Chaer; 1175, Eugenio Martins Moreira; 1154, Antonio Gomes; 1153, Manoel Joaquim Teixeira; 1151, Rackier Abram David; 1152, Antonio Barão; 1147, Xavier & Cia. Ltda.; 1196, Antonio Velloso & Cia.; 1173, Geraldo Torres & Cia.; 1198, Joaquim Martins; 1199, Eugenio Dieguez; 1197, Valentin Dieguez; 1182, Hilario José Batista; 213, Boaventura Ferreira Macedo; 1290, J. F. de Oliveira & Cia.; 1181, Antonio Tardit; 1379, Manoel Soares Leitão; 1368, Rodrigo Pereira de Magalhães; 1289, José Antonio de Brito; 1287, Armando Cerqueira da Silva e José Antonio de Brito; 1291, Roberto Cabral; 1280, José Lourenço; 1286, Rocha & Lourenço; 1281, Albertino Augusto Garrido; 1292, Acacio & Cunha; 1293, Isaac Sternic; 1285, José de Carvalho; 1286, João Alves Mendonça e José Rodrigues; 255, Abilio Augusto Dias; 1300, Pedro Pinto de Oliveira.

Como requer.

899, José Moacir Nogueira.

Autoriso.

1245, Lucrecia Maria.

Certifique-se o que constar.

Café e Bilhares Elite

Completo sortimento de bebidas nacionais e estrangeiras
Frios, sortidos e chopp da Brahma—Entrega a domicilio

Viuva Carvalho

RUA MARECHAL FLORIANO, 378 - N. IGUAÇU

Tel. 252

ABATIDA e com DOR de CABEÇA?



CAFIASPIRINA
alivia e reanima

• Tônico Bayer é um poderoso estimulante do apetite e revigorante dos músculos para os organismos fracos e para os convalescentes. Tônico Bayer contém vitaminas, extrato de figado, cálcio, fósforo, sais minerais; a sua ação sobre a corrente sanguínea é a mais rápida e benéfica.

Sangue pobre, saúde fraca...
TONICO BAYER enriquece o sangue!

Correio da Manhã

O órgão de maior difusão no Brasil

Completo serviço de informações internacionais, fornecido pelas melhores agências do mundo.

Agricultura - Indústria - Comércio - Política - Informações gerais

Aos domingos bem cuidado suplemento literário e ilustrado para recreio intelectual

ASSINATURAS:

Anuais 60\$000
Semestrais 35\$000

Adm: Rua Gonçalves Dias, 5
Red. e Of.: Av. Gomes Freire, 81-83

(Edifícios próprios)

Toda correspondência sobre assinaturas deve ser dirigida ao Gerente:

MARIO ALVES

Impressos? Peça o numero do nosso telefone: 180

Higiene e estética

Não riam demasiado; é um habito que produz rugas em torno da boca e dos olhos.

Não esfreguem o rosto com precipitação; é costume que torna a pele aspera e prejudica a beleza e a tez.

Não comam muito de pressa; o que produz indigestões e avermelha o nariz.

Não se lamentem muito, porque não ha ninguém que não tenha desgostos.

Não se esqueçam de que um vintem gasto em boa fruta é mais util do que um tostão gasto em bolos ou guloseimas.

Não andem uma legua em um dia, ficando o dia seguinte em casa.

Não leiam até altas horas; uma hora de sono antes da meia noite vale por cinco depois.

Não fechem a janela do quarto de cama; ar fresco é indispensavel para a saude.

Não esperem que os remedios mantenham a saude, quando se desprezam os preceitos de higiene.

Correio da Lavoura

ÓRGÃO INDEPENDENTE

Registado, de acôrdo com o decreto federal n. 24.776, de 14 de julho de 1934, no Cartorio do 7º Ofício de Notas.

Fundador:

SILVINO DE AZEREDO

Publica-se aos domingos

ASSINATURAS:

Ano	12\$000
Semestre	7\$000
Trimestre	4\$000
Numero avulso	\$200
Num. atrasado	\$400

ANUNCIOS

Preço por centimetro:
 1ª página . . . 2\$000
 2ª . . . 1\$500
 3ª . . . 1\$500
 4ª . . . 1\$000

Publicações a pedidos—preço por linha: \$500 rs.

Para anúncios a longo prazo descontos especiais.

Toda correspondencia sobre anúncios deve ser dirigida á gerencia deste jornal.

R. BERNARDINO MELO, 433
 TELEFONE, 180

Nova Iguaçu—E. do Rio

CORREIO DA LAVOURA

ÓRGÃO INDEPENDENTE

Fundador: SILVINO DE AZEREDO

ANO XXIV

NOVA IGUASSÚ (Estado do Rio), DOMINGO, 21 DE ABRIL DE 1940

N. 1.203

SECCÃO AGRICOLA

Agricultura e Economia

CITRICULTURA

J. GONÇALVES CARNEIRO
 Eng. agrônomo

Vai começar muito breve no Estado de São Paulo a colheita das frutas cítricas. Registra-se, por isso, grande atividade no comercio citricola e o porto de Santos aguarda as primeiras partidas para a exportação.

A safra de 1940 vai ser trabalhosa tanto para o citricultor como para o comerciante, porque encontrará, afóra as dificuldades oriundas da guerra européia, a concorrência das laranjas da península ibérica.

E' verdade que a safra espanhola tem época diferente da nossa, mas, pensamos que, assim mesmo, influenciará, de algum modo, sobre os preços. O que nos salva neste particular é a questão do sabor, porque, realmente, a laranja brasileira é a mais doce e saborosa de todas que vão ao mercado europeu.

Dizer que o inglês prefere laranja azeda, ácida, é esta uma fama que os filhos da "loura Albion" não merecem. Eles comem laranjas ácidas porque não lhes mandam outras mais doces. E' esta a vantagem da nossa laranja, isto é, ser mais doce do que qualquer outra, se bem que a sua conservação não seja a ideal.

E' agora o momento dos calculos, o momento dos projetos, nesta ocasião agradável que é a colheita, quando se constata o resultado do nosso trabalho, a compensação do nosso esforço.

Vamos, pois, pensar em organizar um programa para os tratamentos dos pomares, não só no que respeita ás doenças e pragas mas, também, quanto á adubação e outros cuidados culturais.

A "verrugose", a "melanose", a "leprose", os "bichos das frutas", os "ácaros" causadores da "ferrugem", etc. etc., tudo, enfim, deve merecer a nossa atenção.

Os inseticidas e fungicidas para combater estes inimigos das plantas cítricas são facéis de preparar e de obter, como a calda bordaleza, calda sulfo-calcaica, os oleos missiveis, etc... — (U. J. B.)

CONSELHOS E INFORMAÇÕES

Varios observadores estabeleceram que cada vegetal exige para chegar ao seu completo desenvolvimento e á inteira maturação, uma quantidade minima de calor, que pode ser determinada para cada especie. A ação do calor está intimamente ligada ás de luz e de humidade que contiver o sólo.

—A semente de girasol encerra muita proteina ou materia azotada, além de substancias fosfatadas. Tem ainda a propriedade de dar brilho ás penas das aves, o que é muito interessante no caso de exposições, quando as aves devem ser exhibidas nas melhores condições.

Armazem São Joaquim

Comestiveis Enos e conservas, doces em calda, vinhos finos e de mesa, nacionais e estrangeiros. Generos de primeira qualidade.

Valter Sobral de Oliveira

RUA CEL. BERNARDINO MELO, 349 - TEL. 26
 Nova Iguaçu E. do Rio

O TOMATE

A palavra "tomate" parece ser uma corrupção da palavra mexicana "xitomaia". Esta fruta não era conhecida na Europa antes da descoberta da America.

Dali a importaram os espanhóis em 1550, espalhando-se pelos países europeus.

O famoso medico da antiga Grecia, Galeno, entre as varias ervas medicinais, cita um "Licopersicum", que se tem procurado identificar com o tomate, fruto que um soldado havia colhido no Egito, com o qual se pretendia curar as molestias hepaticas. Mas, Galeno o considerava nocivo, chamando-o "Licopersicum", cujo significado é "comida de lobo".

O tomate começou a figurar na literatura botanica francesa em 1857. Até meados do seculo XVII, somente era cultivado como curiosidade.

EIS aquí um caminho prático para o seu patriotismo: — ajude o Serviço Nacional de Recenseamento a fazer os próximos Censos Brasileiros.

ELIXIR DE NOGUEIRA

O remedio que tem depurado o sangue de tres gerações! Emregado com exito nas:



Feridas
 Eczemas
 Ulceras
 Manchas
 Der.hros
 Espinhas
 Rheumatismo
 Escrophulas
 syphiliticas

SEMPRE O MESMO...
 SEMPRE O MELHOR...
ELIXIR DE NOGUEIRA
 Grande Depurativo do Sangue

Drs. João Barbosa Ribeiro

E

João de Almeida Barbosa
 Ribeiro

ADVOGADOS

Escrit.: Rua do Carmo, 70-Rio

Resid.: Rua São Cristovam, 34
 Apartamento, 2 - Rio

No forum desta cidade, ás 3as., 5as., 6as. e sabados

Impressos? Peça o numero do nosso telefone: 180



A' Imperial



Fazendas, Armarinho e Perfumarias - Roupas feitas
 Seção de Camisaria, Gravatas e Chapéus para homens.
 Meias em geral



Francisco Baroni & Filho

Rua Marechal Floriano, 392
 Tel. 11 — NOVA IGUASSU' — E. DO RIO