FICHA DE META DADOS – CEDIM 2019/1	
Nome da Pasta	GN da Umbanda
Autor/Instituição	Cúria Diocesana
Número de Documentos	306
Quantidade e tipo de documentação	Jornal
Dia/ Mês/Ano	1970 - 1972
Formato	A3
Resumo	A documentação trata sobre as questões do candomblé e umbanda. Trazendo edições completas dos anos 70, 71 e 72.
Palavras-Chave	Umbanda; Orixá; Espírita; Terreiro; Candomblé; Espiritismo
Notas explicativas	Os jornais encontram-se um pouco desgastados com rasgos nas páginas.

Fantástico Espetáculo De Fé Mostrado Pela Umbanda

GN na Umbanda

ORGÃO OFICIAL DO SORE

Ano 94 - Rio - Domingo e 2.ª feira, 25 e 26-1-1970 - N.º 55 447

Meus irmãos, a marcha que o Exército Branco de Oxalá realizou no dia 20 do corrente, em louvação a Oxóssi, foi algo de indescritível.

Só mesmo os que tiveram a graça de estar presentes podem dizer da beleza que foi a monumental procissão do Padroeiro da Cidade, São Sebastião, que é também um grande santo dos espíritas. Compareceram terreiros de todos os órgãos de cúpula da religião e a Procissão de Oxossi marcou o fim definitivo da desunião dos espiritas. Nossas fileiras foram reforçadas e os comandantes marcharam lado a lado pelo ideal comum que é o crescimento da nossa religião perante os olhos do público, pois nós, espíritas, sabemos do seu tamanho.

No corpo do Tablóide, na capa e em quase tôdas as suas páginas fazemos alusão ao grande acontecimento que foi mais uma brilhante vitória do pacífico Exército Branco. Enviamos nossos agradecimentos aos terreiros que compreendem nossa luta e que nos dão seu indispensável apoio nas horas importantes da nossa vida religiosa. Oxóssi, que está regendo o ano de 1970, saberá com sua fôrça e poder recompensar a todos os que marcharam em seu louvor. Agradecemos também aos dirigentes de outros órgãos que estiveram presentes ou que se fizeram representar dando um cunho mais brilhante ao inesquecível acontecimento. Saravá Oxóssi, viva a Umbanda, viva tôdas as religiões espíritas.



Visão Da Grande Marcha!

Terreiros Na Procissão

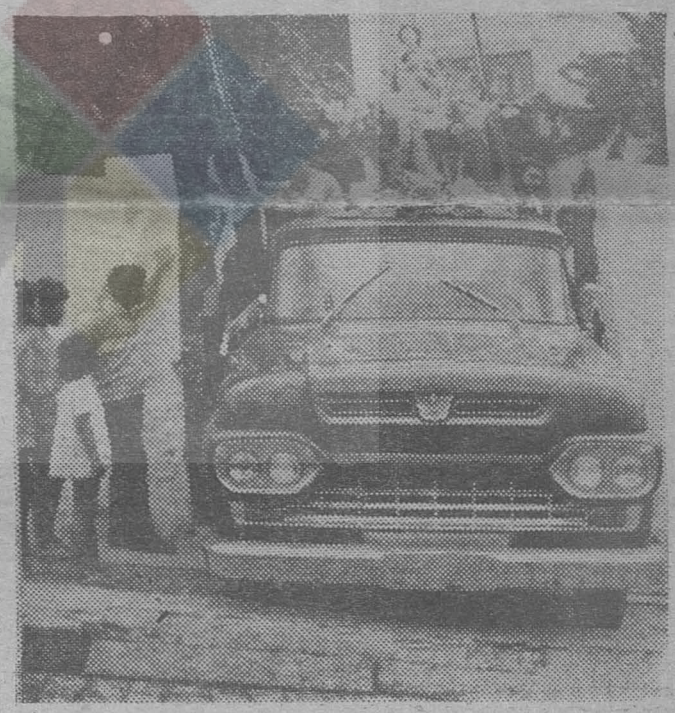

O Divino Rei Das Matas!





O Divino Rei Das Matas

José Carvalho

Oxóssi, meu Pai, vejo vossa figura em meu gongá, com as guias de caboclo a brilhar em vossa fronte e vejo ao vosso lado as palmas brancas que enfeitam os gongás da nossa Umbanda, que enfeitam vossa imagem, perfumam os nossos espíritos e iluminam os nossos passos. Vejo as ervas da Cabocla Jurema aos vossos pés e as rosas perfumadas que depositadas em um copo virgem, enfeitam a vossa figura. Vosso braço estendido ao alto, junto ao tronco de vossa árvore sagrada, derrama fluidos de bênçãos para os seus filhos na Umbanda. A vossa guia de caboclos, a vossa faixa verde, as vossas estrêlas; tudo faz lembrar o poder da vossa mata, da vossa Luz e da vossa Paz.

Oxóssi, se eu fechasse meus olhos neste instante, veria o correr das cascatas, o bater do vento em vossas árvores, o acariciar das pétalas das flôres em vosso rosto amigo. Veria, o correr dos rios em vosso louvor, as árvores balançando e cantando cantigas de amor e paz em vosso material recanto de árvores, flôres e frutos.

A mata canta canções em vosso louvor, porque o mundo estrelado onde reians, é um mundo que reluz nas madrugadas, com as cantigas dos raios do Sol, com o brilho da madrugada festiva, com o cantar dos pássaros que com suas lindas plumagem coloridas, louvam ao nosso grande caboclo da mata.

Meu Pai Oxóssi, abre vossas mãos, para que delas caiam sôbre todos os seus filhos de fé, a vossa proteção, a vossa bênção e a compreensão para que vossos filhos de Umbanda, recebam os ensinamentos de fraternidade, de justiça, de amor e de piedade, e que nunca esqueçam do vosso amor espiritual, da vossa paz e da vossa caridade

Oxóssi, brilhai mais que o raiar da madrugada, pois iluminas com vossa luz, os gongás da nossa Lei e de vosso rosto meigo e sereno, virão as bênçãos, a paz e a tranqüilidade espiritual, com a certeza de trilharmos sempre, os caminhos floridos e perfumados de vossa mata, que são os caminhos que nos levarão ao nosso Pai Oxalá, pois são os caminhos da divina Umbanda, caminhos de paz, amor e caridade.

Brilhai madrugadas, vibrai mais forte ainda raios de Sol, perfumais as matas, vós, flôres que enfeitam as florestas, correi mas mansamente córregos das selvas, amansai vossos rufdos, habitantes das florestas, olhai para os céus, espíritos de paz, olhai a mata; a mata está em flor: Oxóssi está nas matas, Oxóssi está nos terreiros. Oxóssi está nos gongás. Oxóssi está em nossas almas. Vibremos espiritualmente, colocando aos pés do grande Orixá das matas a oração de paz e de amor, que esperamos Pai Oxóssi coloque definitivamente em nossos pensamentos e em nossos corações. Saravá Oxóssi, o Rei das Matas.

—::.—

Correspondência: Josélia Ferreira — Governador Valadares — Minas Gerais: — Minha irmã, fico feliz e agradeço aos Orixás, pelas graças que você recebeu e me descreveu em sua carta e que foram recebidas por intermédio da Corrente Espiritual do Caboclo Serra Verde. Que Oxóssi seja sempre seu protetor e vos ajude sempre.

—::.—

Envie seu nome e endereço para receber os passes curativos do Caboclo Serra Verde. Cartas para José de Carvalho — Rua Pernambuco, 1.161, Encantado, GB, ZC-13 — S.O.R.E.

Alegria, Paz E Harmonia, No Aniversário De Oromim

Hoje, 25 de janeiro é dia de alegria no Ylê do Caboclo Arranca Tôco, como também no lar do seu dirigente, o Babalorixá Tola Malembê, pelo aniversário da sua Yakekerê Cenira Oromim, uma dedicada espírita, que professa nossa religião com muita dignidade e devoção

Oromim é uma legítima filha de Oxum e Obaluaiê, feita no Santo no Ritual de Angola, desempenha no Ylê de Tôla Malembê a função de Mãe Pequena, onde colabora decididamente com a sua ajuda prestimosa, sendo um verdadeiro exemplo de bondade, compreensão e eficiência, para todos que a conhecem e admiram.

Mãe carinhosa, esposa exemplar, Oromim no dia de hoje, receberá o abraço fraterno de seus filhos Luz Alberto Montgomery Fortes e Carlos Roberto D'Ariagnan Fortes, de todos os seus netos queridos e de seus estimados afilhados de Santo.

No último Barco de Yaôs retirado por Tola Malembê, nossa estimada e prendada Yakekerê Cenira Oromim, teve destacada atuação, sendo a responsável pela criação de Obá Niká e Jideçá, duas compenetradas filhas-de-Santo do Ylê do Caboclo Arranca Tôco.

Para você, Oromim, fazemos votos sinceros de muitas felicidades, paz e tranqüilidade, para que você, Tola Malembê e seus filhos, possam cumprir com galhardia a missão que lhes foi confiada e que o dia de hoje se repita por muitos e muitos anos, ao lado de seus familiares, e possa haver sempre, a mesma alegria que hoje impera.

Rogamos a Pai Oxalá que haja sempre paz, harmonia, compreensão e boa vontade no lar de Tola Malembê onde você é a rainha e seus filhos são os Príncipes de um reinado de alegria, tranqüilidade e dedicação.

Sua Mãe Oxum cubra todos vocês com seu Axó Sagrado, que Xangô, o Justiceiro da nossa Religião livre seu lar das injustiças terrenas e que Ogum, vencedor de demandas, com sua espada, seu escudo e sua lança seja sua defesa e de seus familiares. Aceite os nossos sinceros parabéns e Mucuiú lo Zambe.

Jornais E Troféu!

No dia da procissão recebemos a visita também do estimado José Brito um dos redatores do jornal "O Oriental" que é o órgão oficial da Tenda Espírita Pagé Velho que funciona em sua sede na Rua Real Grandeza, 48.

Recebemos dois exemplares do bonito jornalzinho e com muito orgulho recebemos também um troféu que ficará guardado entre os muitos que já temos. Estejam certos os nosos irmãos que ficamos sinceramente agradecidos e deixamos as colunas do Tablóide à disposição de todos para qualquer noticiário. Saravá.

Muito Boa A Primeira Gira Da Amizade De 70

Depois que a Procissão em louvor a Oxóssi regressou ao seu ponto de partida, os terreiros que fizeram a grande marcha iniciar a Primeira Grande Gira da Amizade do Ano de 1970.

Os dirigentes de terreiros e médiuns em geral saravaram Oxóssi e as caboclos estiveram em terra numa tarde festiva e cheia de vibração. Era dia de festa mas muita caridade foi feita, pois centenas de pessoas que estavam presentes recorreram as entidades para passes e consultas e todos foram atendidos com a máxima boa vontade.

Ogãs de diversas casas entoavam lindos pontos de Oxóssi e caboclos e a Gira foi até tarde na mais perfeita harmonia. A Umbanda viveu mais um glorioso dia e Oxalá permite que muitos outros ocorram até que nossos objetivos sejam todos alcançados.

Queremos agradecer a colaboração que nos foi prestada pelo Corpo de Bombeiros. Pelo Administrador Regional do Engenho Nôvo, Dr. Herbert Aranha e por outras autoridades que de qualquer forma nos ajudaram na grande festividade. Em outro local desta edição publicamos a relação dos terreiros que estiveram presentes ou se fizeram representar. Enviamos nossos agradecimentos a todos e temos a certeza de que todos saíram satisfeitos com o que assistiram. Vamos prosseguir na nossa luta e em abril, se Oxalá permitir estaremos marchando novamente desta feito louvando o grande Ogum.

GN na Umbanda

EXPEDIENTE

Diretor Geral: **Mário Barcelos** — Superintendente: **Noronha Filho** — Secretário: **José Beniste** — Relações Públicas: **Luiz Carlos Fortes;** Redator: **José Roberto — Credenciado:** Wilson Simião

Paginação e Diagramação: Rolemberg G. Ribeiro

GN NA UMBANDA
(Órgão Oficial do SORE)

Correspondência:
Rua Pernambuco 1161
Encantado — GB

LOJA DAS VELAS
ARTIGOS DE UMBANDA E CANDOMBLÉ
— ATACADO E VAREJO —
AVENIDA MARECHAL FLORIANO, 91 — SOB.
TELS.: 223-5744 e 223-4584 — RIO, GB

CASA PAI AMBRÓSIO
AVENIDA SUBURBANA, 7370 - 2.ª LOJA
Largo da Abolição
ARTIGOS DE UMBANDA E RELIGIOSOS EM GERAL
DISTRIBUIDOR
DOS PRODUTOS DO LABORATÓRIO INDÍGENA LTDA.
Emagreça sem dieta com o famoso Chá 7 Fôlhas

A Tese Da Lenda

Noronha Filho

Minha crônica do dia 11, ("O Liame Oculto"), que compuz de maneira improvisada, pois ao colocar o papel na máquina não tinha a mínima idéia do que ia escrever, acabou saindo com alguma consistência e até com sabor de alegoria oriental.

A idéia que eu quis transmitir é a da fidelidade aos dons recebidos e da necessidade de conjugação de todos os elementos à nossa disposição, com vistas à preservação da missão que nos é confiada.

Até certo ponto, acho que a narrativa atingiu seu objetivo: muitos leitores comentaram gentilmente o enrêdo, trocando idéias comigo, a respeito. Para surprêsa minha, entretanto, o nosso carissimo José Beniste — por acasião das festividades em homenagem ao Caboclo Sete Nós de Guiné — aludindo a uma leitura "muito rápida", que fizera da croniqueta, deu (para meu espanto) uma interpretação totalmente diversa da que eu imaginara. Segundo Beniste, os três irmãos, Zadnem, Zitep e Zarev, encontraram-se no Desfiladeiro dos Espectros e complementaram a ausência dos objetos desfalcados, fazendo — os três juntos — a lanterna protetora e segura que lhes possibilitou á travessia da resvaladiça passagem. No momento, limitei-me a dizer-lhe que êle não lera com atenção, do contrário teria visto que Zadnem e Zitep caíram no abismo. Mas, logo a seguir, vislumbrei na interpretação do Beniste, um desfêcho talvez mais positivo e interessante para a lenda, pois o entrosamento dos três irmãos, dando cada um dêles uma peça para o fim comum, levá-los-ia à salvação conjunta, tese mais de acôrdo com a concepção espiritista da salvação. Mas, para êste final, o entrecho teria de ser modificado, pois ficariam impunes a infidelidade de Zadnem e a ineúria de Zitep.

De qualquer forma, a idéia do Beniste enseja uma nova versão do apólogo da bandeja de ouro, do cântaro de vidro e da vela de sebo, na qual sejam enaltecidas as virtudes da conjugação de esforços, tendo em vista a salvação coletiva e não mais individual.

Quanto à pergunta de um leitor, indagando se os nomes dos personagens têm alguma relação com o idioma russo, acontece simplesmente isto: usei de anagramas (a cidade de DABANUM é composta com as sílabas da palavra UMBANDA), ou de inversões (o Templo de Arnoh é o Templo de Honra, Zadnem é Mendaz, Zitep é Petiz e Zarev é Veraz, lidos de trás para diante). Nomes muito nossos, como se vê.

Zadnem realmente mentiu ao compromisso, Zitep foi descuidado e irresponsável em seu estouvamento e Zarev merece o título de Verdadeiro e de Autêntico.

No mais, peço o entendimento para os erros de impressão que sairam na crônica de domingo último ("Os Três Vultos"): o resplandecente com um "s" depois do "c" e o "comeste o crime" em lugar de "cometeste". Evidentemente que não os escrevi assim.

São coisas que acontecem...

Os Orixás Do Candomblé

WILSON DE OXÓSSI

O que é o Orixá?

O Orixá é uma fôrça da natureza, por isso mesmo, podemos firmar que êle (orixá), nunca foi matéria, estando assim, em um plano superior aos Eguns, que são os intermediários entre os Orixás e nós aqui da tefra.

Vejamos agora, quantos Orixás temos e as suas regências.

Temos no candomblé 23 Orixás, entre os quais destacamos 14, que são realmente louvados nas casas de santo e que abaixo vão relacionados, sendo esta relação do ritual de Angola.

Exú, Ogun, Oxóssi, Ossãe, Oxumarê, Obaluaê, Xanô, Oxum, Logunedé, Iemanjá, Nanã, Tempo e Oxalá.

REGÊNCIAS DOS ORIXÁS

Exu — Côres: vermelho e prêto. Metais: bronze ou o ferro. Animais: Gálo, bode. Domínio: ruas e encruzas.

Ogun — Côres: azul-marinho. Metais: ferro. Animais: carne, galinha, dùangola. Domínio: guerras.

Oxóssi — Côres: verde ou azul-claro. Metais: bronze. Animais: cabrito, galo. Domínios: as matas.

Ossãe — Côres: verde. Metais: ferro. Animais: porco-espinho ou cabrito. Domínio: as fôlhas.

Oxumarê — Côres: verde e amarelo. Metais: ferro. Animais: galo, bode. Domínio: arco-íris e o dinheiro.

Obaluaê — Côres: prêto vermelho e branco. Animais: bode, galo e porco. Domínios: cemitérios.

Zango — Côres: vermelho e branco. Metais: cobre. Animais: galo, carneiro. Domínio: raio, fogo e justiça.

Iansã — Côres: vermelho ou coral. Animais: cabra, galinha. Domínio: vento, tempestades.

Oxum — Côres: amarelo côr de ouro. Metais: latão. Animais: cabra, galinha. Domínio: os rios e as cachoeiras.

Logun-edé — Côres: amarelo e azul. Animais: cabra, galinha, cabrito, galo. Domínio: as matas.

Iemanjá — Côres: branco-cristal. Metais: prata. Animais: cabra, galinhas brancas. Domínio: o mar.

Nanã — Côres: lilás. Animais: pata, galinha, cabra. Domínio fundo do mar.

Tempo — Tudo que se relaciona com a natureza.

Oxalá — Côres: branco. Metais: alumínio. Animais: pombo, cabra branca. Domínio: o universo.

CANTINHO DO PAI CIPRIANO
ARTIGOS RELIGIOSOS E DE UMBANDA
A maior e melhor variedade, a preços convidativos ...
Venha Conhecer Algo que Lhe Trará Felicidade
PRAIA DE BOTAFOGO 406 — LOJA 28 — GALERIA
TELEFONE: 226-0090

LEIA AOS DOMINGOS
GAZETA NA UMBANDA

CASA BOTÂNICA — ERVANÁRIO
ERVAS MEDICINAIS E PRODUTOS DA FLORA
ARTIGOS DE UMBANDA EM GERAL
Rua Barão de Iguatemi, 70-A — Telefone: 248-4118
Praça da Bandeira — GB

Aniversariantes Do Mês: Janeiro!

CENTROS

Dia 6 — Sócio n.º 25 — Cruzada Espírita Guilherme Muniz
Dia 1 — Sócio n.º 47 — Casa de Caridade Reino de Angola
Dia 20 — Sócio n.º 263 — Tenda Espírita Vivenda de Iemanjá Sobá

PRESIDENTES DE TENDAS

Dia 18 — Sócio n.º 9 — José Pires (T. Caridade Pai Mariano Cab Caçador)
Dia 9 — Sócio n.º 70 — Aurea da Silva Teles (Cabana Espírita Cab. Sete Fôlhas)
Dia 30 — Sócio n.º 90 — Geraldo Rodrigues Barroso (T. E. Cambinda de Guiné)
Dia 7 — Sócio n.º 183 — Irene Chaves Fortes (T. E. Nanã Buruquê e Filhos de
Dia 25 — Sócio n.º 292 — Neuzemir Santos Lasry (C. E. São Sebastião)

BENEMÉRITO

Dia 19 — Sócio n.º 20 — Augusto Franklin Ribeiro de Magalhães

FAMILIAR

Dia 9 — Sócio n.º 2 — Oscar Noronha Filho
Dia 20 — Sócio n.º 59 — Sônia Maria dos Santos Silva
Dia 1 — Sócio n.º 138 — Elvira Coutinho Rodrigues
Dia 10 — Sócio n.º 161 — José Reinaldo de Jesus
Dia 1 — Sócio n.º 165 — Joaquim Santiago
Dia 1 — Sócio n.º 187 — José Ribeiro
Dia 9 — Sócio n.º 199 — Julmar Benedito da Silva
Dia 31 — Sócio n.º 205 — Raymundo Gomes Barbosa
Dia 12 — Sócio n.º 254 — Milton Loureiro Batista
Dia 1 — Sócio n.º 383 — Ariete Batista dos Santos

INDIVIDUAL

Dia 4 — Sócio n.º 73 — Sebastiana da Silva

Dia 18 — Sócio n.º 82 — Cleber Corrêa da Cunha
Dia 28 — Sócio n.º 116 — José Benedito Reis
Dia 1 — Sócio n.º 122 — Mariuza Prazeres Ribeiro
Dia 26 — Sócio n.º 191 — Isaura da Costa Ribeiro
Dia 21 — Sócio n.º 232 — Orlandina Miranda Gonçalves
Dia 31 — Sócio n.º 282 — Sérgio Luiz Garcia Aragão

DEPENDENTES

Dia 25 — Sócio n.º 10 — Cenira de Menezes Fortes
Dia 25 — Sócio n.º 49 — Ivaldina Maria dos Santos
Dia 29 — Sócio n.º 51 — Ubiracy de Lacerda Souza
Dia 21 — Sócio n.º 236 — Aluizio Jardim Caldas
Dia 5 — Sócio n.º 260 — Francisco A. Guimarães
Dia 7 — Sócio n.º 271 — Luzia Cardoso
Dia 6 — Sócio n.º 286 — Zilda Tavares de Oliveira
Dia 9 — Sócio n.º 291 — Genesis Elizeu de Souza
Dia 13 — Sócio n.º 101 — Antônio Carlos da Silveira Nogueira
Dia 4 — Sócio n.º 106 — Fernando José Souza de Albuquerque
Dia 4 — Sócio n.º 132 — Maria de Lourdes de Almeida Alves
Dia 22 — Sócio n.º 139 — Jorge Luiz Barbosa Silva
Dia 9 — Sócio n.º 140 — Lila Mara José Machado
Dia 9 — Sócio n.º 150 — Cesar Brasil Pereira
Dia 25 — Sócio n.º 154 — Luiz Carlos Martins Reis
Dia 11 — Sócio n.º 154 — Robson Martins Reis
Dia 28 — Sócio n.º 161 — Sônia Maria de Jesus
Dia 11 — Sócio n.º 170 — Elifio Rosa
Dia 17 — Sócio n.º 180 — Ivan César Barbosa
Dia 28 — Sócio n.º 192 — Lilian da Costa dos Santos Mesquita
Dia 19 — Sócio n.º 193 — Leny M. Vieira
Dia 17 — Sócio n.º 196 — Eva Tôrres
Dia 24 — Sócio n.º 199 — Mariane Barreto da Silva
Dia 13 — Sócio n.º 213 — Marluce da Silva Rodrigues
Dia 7 — Sócio n.º 213 — Márcio da Silva Rodrigues
Dia 30 — Sócio n.º 249 — Alcides Ferreira da Cunha
Dia 21 — Sócio n.º 256 — Rosalina Chappetta

Cristo E Caridade

Recebemos o primeiro exemplar do jornalzinho Cristo e Caridade (Luzeiro Espiritual de Jacarepaguá), órgão da Cruzada Espírita Guilherme Moniz.

A publicação é boa e nos ensina muita coisa sôbre o Kardecismo. Estão de parabéns o Armando e o Garrido pela feliz idéia. É mais uma publicação pela causa das religiões espíritas. Saravá.

Visão Da Grande Mar cha Do Dia 20



Lindo dia de festa na sede do S. O. R. E. — Supremo Órgão das Religiões Espíritas. Ao amanhecer do dia 20 de janeiro, a sede do nosso órgão espírita, estava em grande movimento, com os preparativos para a grandiosa Procissão de Oxóssi. O nosso Editor Mário Barcelos, Presidente do SORE, comandava as providências para a grande procissão, auxiliado pelos componentes do Exército Branco de Oxalá. O preparativo de ornamentação do andor que levaria a imagem do Oxóssi; a montagem de todo o esquema de percurso da procissão, era calcado na fé que vibrava em todos os corações, louvando o grande Orixá Oxóssi.

A movimentação era intensa e com o passar das horas, crescia a vibração, onde se via a confraternização dos dirigentes do SORE e da Congregação com os filhos de fé, todos trabalhando para que tudo seguisse a programação anteriormente feita, em reuniões preliminares dos dirigentes do SORE, dos Chefes de Equipes e dirigentes dos terreiros da Guanabara e Estado do Rio, além do grande Martinho, Presidente da Congregação Espírita.

Ao entardecer, transfigurou-se a sede do SORE. O reino dos espíritas, que tem sua sede na Rua Pernambuco n.º 1.161, no Encantado, começou a receber os terreiros, que vinham para a Procissão do Oxóssi.

Começaram a surgir roupas brancas, as roupas de santo, as guias coloridas, as velas e as flôres. Os terreiros com seus dirigentes, Yalorixás e Babalaôs, vinham prestigiar a grande Procissão de Oxóssi, trazendo seus médiuns e assistentes, que vinham com sua fé, para junto ao Orixá Oxóssi, percorrerem as ruas do nosso Estado, em Nada demonstração de fé e confiança nos destinos da nossa religião espírita, que engrandecida, iria à rua, mostrar a pureza, a beleza e a realidade inconteste da nossa Lei.

Os terreiros, os chefes das casas de caridade, os visitantes e os espíritas, eram recebidos na porta do SORE, por uma Comissão de Recepção, que fazia o atendimento necessário.

Aos poucos, a sede do SORE ficou parecendo uma linda rosa branca, pois milhares de filhos e filhas de santo, componentes das centenas de terreiros presentes, faziam parecer com suas roupagens, uma linda flôr ou as asas brancas da pomba da paz, que espiritualmente representava a união dos espíritas presentes ao grande evento.

Centenas de terreiros, milhares de médiuns, incontável número de assistentes, lotavam completamente a sede do SORE e ruas adjacentes.

Às 16 horas, via-se a Procissão do Oxóssi em frente do SORE, com suas alas imensas de médiuns, com suas roupagens de santo, florescendo em paz e em amor à nossa Lei.

Ao comando dos Presidentes do SORE Mário Barcelos e da Congregação Martinho com as graças de Oxalá sob a aclamação geral dos filhos de fé, a Procissão de Oxóssi, governada pelo clima de imensa paz espiritual, começou a deslocar-se.

Ouviu-se o primeiro "ponto cantado" em louvor à Oxóssi. Os fogos estouraram no ar, todos saravavam ao grande Orixá, sincretizado em São Sebastião, o grande guerreiro, o grande flexeiro, padroeiro e defensor do nosso querido Estado da Guanabara.

Os dirigentes dos terreiros, os Presidentes dos terreiros, as Mães de Santo, os Pais de Santo, os convidados especiais, as autoridades, os médiuns e os assistentes, começaram a marcha triunfal do Oxóssi.

À frente da procissão, iam os belos estandartes do SORE e da Congregação com os seus emblemas significativos da paz e da união entre os espíritas a seguir, o imenso contingente de bandeiras representativas dos terreiros que compareceram à grande procissão. Eram bandeiras coloridas, com seus distintivos representativos bordados em lindas côres, que embelezaram ainda mais a procissão. A seguir iam os Babalaôs e dirigentes de terreiros, em grande número, acompanhados logo após das Yalorixás dirigentes de terreiros, que compareceram a grande demonstração de fé na nossa religião.

Em beleza e paz, cercado de flôres divinas, com sua figura resplandecendo, ia o belo andor do Oxóssi, numa viatura do Corpo de Bombeiros.

Quem olhava o grande Orixá sentia a imensa vibração da grande marcha espírita. Oxóssi reinava no seu trono espiritual, o andor cercado de flôres, de palmas e saravás, que cortava o ar; que iluminava o espaço e Oxóssi abençoava a todos que o fitavam.

O andor de Oxóssi, recebeu durante todo o trajeto da procissão, o respeito, a veneração, o amor de Oxóssi, transportado em grande gala pelas ruas, irradiava paz e amor, mostrando o poder da nossa religião e o carinho que os espíritas devotam a sua Lei, numa demonstração de que somos parte de uma religião que pratica a caridade e que deseja para os seus praticantes, a paz, a tranqüilidade espiritual e as bênçãos dos nossos Orixás.

As curimbas cantadas, os milhares de filhos de santo, as centenas de Babalaôs e Yalorixás, as centenas de terreiros, os convidados presentes, as flôres; tudo foi uma demonstração de potência da nossa religião, e temos sòmente a grandeza da linda realização de louvor ao Orixá das matas: Oxóssi.

Durante todo o trajeto, a concentração, a tranqüilidade e a enlevação espiritual, foram fatos marcantes e notamos inclusive o grande número de pessoas pagando promessas e também que as residências iluminavam-se ao passar da procissão.

Chegamos após a linda caminhada de louvor à sede do SORE. Ao voltar, as velas acesas iluminavam o grande cortejo. Espetáculo inesquecível a Procissão, com as velas acesas, as flôres e as curimbas cantadas em louvor a Oxóssi.

Mário Barcelos, e Martinho antes da entrada do andor na sede do SORE, saravaram a Oxóssi e em resposta ouviu-se o aclamar da multidão, que louvava Oxóssi, que cantava o seu amor espiritual ao grande e poderoso Orixá da nossa Umbanda.

Aproveitamos para agradecer a presença de tôdas as casas de caridade, dos seus dirigentes, médiuns, assistentes e ao público umbandista da Guanabara, pelo comparecimento à Procissão de Oxóssi. Continuemos unidos, pois unidos seremos uma Umbanda forte, com muito amor e paz.

A seguir os terreiros, louvaram o Orixá Oxóssi, na I Gira da Amizade do Ano de 1970.



MANCHAS E DOENÇAS DA PELE!

Parasita de pele? Espinhas, coceiras, mordeduras de insetos? Caspas, seborréia e suor fétido nos pés e axilas? Use BORALINA.

E se sua garganta inflamou ANFOL alivìou. Com ANFOL na garganta todo mundo canta. ANFOL é o antisséptico bucal da Família Brasileira. Nas farmácias e drogarias.

LABORATÓRIO QUÍMICO INDUSTRIAL LTDA. Rua da Conceição, 74, GB.

DECALQUE PLÁSTICO

— Valenlha —

PROMOVA AS SUAS FESTIVIDADES COM O AUTÊNTICO DECALQUE PLÁSTICO
Perfeitas reproduções, consulte-nos

SILK

Rua Couto Magalhães, 295 — Benfica
Tel. 294-4885

Alguns Terreiros Que Estiveram Na Procissão

A chuva nos obrigou a atrasar um pouco a saída da procissão e lamentàvelmente não pudemos anotar todos os terreiros que se fizeram presentes à grande Procissão de Oxóssi. Damos abaixo a relação dos que chegaram antes do temporal e pedimos nossas desculpas aos que deixarem de ser mencionados pois é por motivo contrário à nossa vontade. Entre os muitos que vieram anotamos os seguintes: Casa de Oxum Diapandá — Tenda Espírita Caboclo Rei das Matas — Aldeia do Caboclo Sete Montanhas — Cabana Espírita do Caboclo Sete Fôlhas — Centro Espírita Mãe Oxum — Tenda Espírita Ogum Megê da Mata Virgem — Tenda do Caboclo Nazareth — Tenda de Caridade Pai Mariano e Caboclo Caçador — Tenda Espírita Ogum Beira-Mar — Tenda Jeová — Tenda Espírita Vovô Chico — Irmãos Unidos Caboclo Pena Verde — Tenda Espírita Caboclo Lua — Tenda Espírita Ogum Iara e Nossa Senhora da Aparecida — União de Caridade São Cosme São Damião — Tenda Espírita Ogum Mata Virgem — Ilê do Caboclo Arranca-Tôco — Tenda Espírita Cambinda de Guiné — Tenda São Lázaro — Caboclo Rompe Mato — Tenda Espírita Sagrado Coração de Jesus — Tenda Espírita do Caboclo Arranca-Tôco e Vovó Maria Redonda — Tenda Espírita Caboclo Flecheiro — Tenda Espírita Cruzada Espírita Guilherme Moniz — Tenda Espírita Filhos de Oxóssi — Centro Espírita Arranca-Tôco — Tenda Espírita São Sebastião — Casa de Caridade Reino de Angola — Tenda Espírita Caboclo Flecha Azul — Tenda Espírita Sete Encruzilhadas — Tenda Espírita Radiema — Cabana de Olorum.

Voltamos a pedir desculpas aos nossos irmãos por ventura não mencionados, mas o grande número de pessoas em nossa sede e os problemas criados com a chuva, nos dificultaram a anotar tôdas as representações que se fizeram presentes. Aceitem todos o Saravá da GN NA UMBANDA, do SORE e da Congregação Espírita.

DEFUMADOR DA PROSPERIDADE

CHAMA DINHEIRO

UM PRODUTO DO PARAÍSO DOS ORIXÁS

LADEIRA DO FARIA, 19 — TEL.: 243.2575

Umbanda em Vassouras é Muito Bem Representada

O nosso representante do interior, Samuel Tavares nos trouxe a proposta de filiação da Tenda Espírita Xangô e Iemanjá (Abaçá Oxóssi Guarani), que funciona em sua sede na Rua Dr. Bezerra de Menezes, 50, bairro Santana, Vassouras, Estado do Rio.

A casa é dirigida pelo nosso Irmão Alberto Marques de Almeida e conta ainda em sua Diretoria com os seguintes umbandistas: Vice-Presidente, Maurício Silva; 1.º Secretário, Rui Barbosa; 2.ª Secretária, Maria Aparecida Zacarias e Tesoureiro, Joaquim Marques de Araújo.

Seguindo o mais puro ritual de Umbanda, o mais nôvo filiado do SORE conta com 30 médiuns e o Babalorixa do terreiro tem como principais entidades o Oxóssi Guarani, Pai Joaquim, Joãozinho, Ogum Matinada e Tranca Rua. As sessões de caridade se desenrolam as quartas-feiras e os toques são aos sábados.

Agradecemos o tratamento dispensado ao Samuel Tavares e deixamos nossas dependências e tôda a nossa organização à disposição dos nossos Irmãos aguardando que dentro em breve venham até nós conhecer tôda a nosso obra. Saravá.

ILKA

Malhas e Confecções Ltda.

CAMISAS DE FIO DA ESCÓCIA — VESTIDOS E BLUSAS DE MALHA
VENDAS ATACADO E VAREJO
PREÇOS ESPECIAIS PARA REVENDEDORES
Mencione êste anúncio e ganhe 10% de bonificação
Fábrica e loja: Rua Dr. Leal 368-B (Esq. da Rua Pernambuco). Em frente ao ponto final do ônibus Eng. Dentro-Praça-15 — TEL.: 249-2122



NOSSO GRANDE SARAVÁ, CORPO DE BOMBEIROS!

Queremos deixar nossos profundos agradecimentos ao Comando Geral do Corpo de Bombeiros pela atenção e carinho que teve com o Povo de Zambi.

Solicitamos uma viatura para conduzir a imagem do Padroeiro da Cidade, o grande Orixá Oxóssi e fomos atendidos com a máxima boa vontade conseguindo inclusive duas bandeiras do nosso querido Brasil.

Corporação de grande fidalguia e que tem em suas fileiras só homens dignos e que merecem a admiração do povo, o fabuloso Comando-Geral nos mandou três homens de educação aprimorada e que mereceram elogios gerais. São êles, o Terceiro Sargento Cleibio Paiva, o Cabo 2.999 José Carlos Neves e o soldado Paulo Kaminski, que não se limitaram em cumprir as ordens recebidas mas que, de livre vontade nos auxiliaram em diversos setores.

Os três militares daquela Corporação estão destacados no Sétimo Batalhão do Méier e seu comandante está de parabéns pelos excelentes homens de relações públicas que nos enviou. Queremos também deixar nossos agradecimentos ao Capitão Castro que se interessou por tudo e nos ajudou de forma decisiva para que obtivéssemos êxito nas nossas necessidades. Que Oxóssi dê sua proteção a todos os soldados do fogo e que todos os seus desejos sejam prontamente atendidos. Saravá.

Agradecemos também ao Administrador do Engenho Nôvo, Dr. Herbert Aranha pela ajuda que sempre nos empresta. Sabemos que êle está sempre no apoio as promoções que se realizam na sua região.

Coluna Da Congregação

A partir do próximo número vamos inaugurar uma nova coluna nas páginas do Tablóide GN na Umbanda. Trata-se de uma coluna da Congregação Espírita na qual nossos irmãos daquele órgão darão informações, farão comentários e falarão sôbre tôda a movimentação dos seus terreiros filiados.

A propósito comunicamos de público aos nossos irmãos espíritas que as portas da nossa clínica estão abertas a todos sejam filiados ao órgão que forem. Basta trazerem sua carteirinha que terão atendimento igual a todos. Além de médicos, diàriamente temos fornecimento de remédios, dentista, oculista, assistência jurídica e tôda a proteção material possível. Façam do SORE a sua casa.

CASA CAJUEIRO

Artigos de Umbanda e Candomblé em Geral
GAIOLAS — PÁSSAROS — LOUÇAS — BARROS
— ARTIGOS ESCOLARES —
GERVÁSIO CAJUEIRO
Avenida Paranapuã, 150-B — Freguesia — Ilha do Governador

Representante Do Interior Continua Filiando Tendas

O nosso representante de interior, Samuel, nos trouxe a proposta de filiação de mais um terreiro do Estado do Rio. Trata-se desta feita do Centro Espírita Pai Oxalá que tem sede no Parque Pentagna, s/n na cidade de Marquês de Valença.

A casa é dirigida pelo Babalorixá José Pedro Jacinto que trabalha com as entidades Caboclo Arranca Tôco, Ogum Beira Mar, Pai Joaquim de Angola, Erê Paulinho e Exú Marabô.

As consultas de caridade são às têrças-feiras e a diretoria é assim constituída: — Presidente: José Pedro Jacinto; Vice-Presidente: Salvador Luiz Jacinto; Secretário: Paulo César de Souza; Tesoureiro: Vitor Arthur de Oliveira e Fiscal Genesis Eliseu de Souza.

Por nosso intermédio o Samuel agradece a acolhida que recebeu do presidente José Pedro Jacinto e pelo presente que lhe foi ofertado pelo Caboclo Arranca Tôco. Esperamos em breve poder reseber a visita daqueles nossos irmãos que fazem agora parte da grande família do SORE.

PARA HIGIENE ÍNTIMA DA MULHER
Use AGERMOL
NAS FARMÁCIAS E DROGARIAS
Lab. Químico Industrial — Rua da Conceição, 74

CASA PAI JOAQUIM

ERVAS — VELAS — LIVROS
GRANDE VARIEDADE DE ARTIGOS DE UMBANDA E CANDOMBLÉ
Rua 24 de Maio, 1393 — Telefone 229-6234
Méier — GB

Coluna Espírita Cristã

Paulo Garrido

Membro do CONSELHO DE CULTOS do "S.O.R.E."

GUILHERME MONIZ — Dados biográficos fornecidos à êste colunista, alusivos ao Espírito Protetor Guilherme Moniz, por Floriano de Lemos (Membro da Academia Nacional de Medicina), os quais foram publicados no matutino "Correio da Manhã" do dia 24.01.1960 e posteriormente republicado no mensário "Reformador" de abril de 1961.

Em verdade, Guilherme Moniz era um homem excepcionalmente bom. Numa época como a que atravessamos, não parecia desta Terra. Sua figura, a de um Apóstolo. Sua vida, a de um benfeitor da Humanidade. Não conhecia o interêsse pessoal. Nunca cuidou de si. Vivia para fazer bem aos outros. Nada ganhava com isso; entretanto, continuava naquilo que se pode, com propriedade, denominar a sua missão.

Quando chegou da Bahia, passou nos primeiros tempos, sérias dificuldades, até que privou com uma família abastada que lhe deu casa e assistência familiar, fascinada pelas admiráveis qualidades que nêle surpreendera.

— E assim Guilherme Moniz foi vivendo. Não tinha um emprêgo, embora os esforços que envidou para conseguí-lo. Escreveu um livro e diversas monografias, que um amigo publicou e de cuja venda auferia o necessário para despesas sumárias. Está claro que continuava pobre, muito pobre mesmo. Mas tôdas as horas de que dispunha consagrava a um Centro Espírita na Rua São Bento n.º 30, sob que passou a dirigir, onde fazia sessões tôdas as quintas-feiras. À noite, nos outros dias, despachava "o expediente" o maior do Centro (vamos assim dizer), nos fundos de uma loja de guarda-chuvas da Rua da Assembléia, n.º 77, lugar êsse em que também atendia às pessoas que o procuravam fora das sessões da Rua São Bento. Cumpre salientar: atendia a TÔDAS as pessoas que o procuravam. Nunca amarrou a cara aos consulentes cacêtes ou inconvenientes — que os há, como bem sabe todo aquele que despacha, por dever de ofício, qualquer espécie de expediente.

O local das consultas "Extra" era o que de mais simples e original se possa imaginar: uns fundos de loja, com depósito de material do negócio; sôbre caixotes, Guilherme Moniz improvisava a mesa na qual despachava, visando ao objeto das consultas.

As consultas versavam sôbre tudo que aflige a Humanidade: doenças do corpo e da alma, máus negócios, infelicidades domésticas, maridos que não se dão bem com as mulheres, chefes de família desempregados, barnabés desiludidos do abono... — mil e uma coisas que precisavam de uma solução humana, que os portadores esperavam obter de Deus por intermédio das virtudes mediúnicas do Guilherme. Não raro, um simples conselho fazia o milagre, surgido por entre uma esperança. — (No próximo domingo, darei prosseguimento a esta biografia).

1.º ANIVERSÁRIO DE DESENCARNE DE ARMANDO LEMOS BATISTA FILHO — A família de Armando Lemos Batista, convida parentes e amigos para a missa, que mandará celebrar pelo descanso eterno da alma de Armando Lemos Batista Filho, no dia 29 do corrente (quinta-feira), às 8 horas, no altar-mór da Igreja Matriz de Santo Antônio Maria Zacaria, na Av. Geremário Dantas — Largo do Tanque — Jacarepaguá. — Sensibilizados, agradecem a todos que comparecerem a êsse ato de Fé Cristã.

A noite, às 20 horas, haverá Sessão festiva na Cruzada Guilherme Moniz, alusiva ao homenageado, para a qual, todos estão convidados.

SOCIAIS — Dia 31 do corrente, transcorrerá o aniversário do Benfeitor da Cruzada: Luiz Alberto Martins. Parabéns, meu querido irmão!...

Casa
Cabocla Jurema
Flôres Naturais
Artigos de Umbanda
e Religiosos
Av. Pres. Vargas, 1883
Box 9 — Mercado Santana
Tel. 223-3816

GUNOCÔ

(ALMA DE OGUM OU ARIGÓFE)

JOSÉ RIBEIRO

Gunocô é um dudú cuja cabeça anda escondida num cone em cima de uma saia de roda e cujas pernas, dos joelhos para baixo, são pretas, como preta é a máscara pintada na parte inferior da superfície daquele chapéu cônico.

Êsse dudú é Yorubano (dú-dú), mas também um mandú sudanês, isto é, o mesmo em muitas línguas e nações sudanêsas, diferentes do mandú de Angola que usa peneiras no alto da cabeça e não só as cobre como se veste de haique, pano branco com que se envolve, deixando só os pés descobertos e uma fresta para ver o caminho.

Mandú parece nos ter vindo do quicongo: — muntu, pessoa, e dudú, fantasma negro. Mundu diziam os Africanos de origem e muitos crioulos seus descendentes ainda assim pronunciam, embora que os brasileiros, dizendo mandú, como aquêles entendem que se deve dizer mundú, não o distingam de mandú amerindio.

Gunocô é um palhaço. Vem rir-se agora de suas falsificações urdidas pelos Indianistas nos atributos de Curupira, como "deus das florestas", e de Caipora, como "deus" da caça.

Gunocô não pára as solapas, Assoviando ou cantando, bolindo sempre com as pernas, a sambar tôda a vida, está dia e noite a divertir-se, mesmo só. É poeta convencido: — tudo que fala é em verso. Tudo que diz é cantando. Um tipo autêntico de Africano alegre, mesmo nas ocasiões em que sua ira parece verdadeira. Ameaça, mas é inofensivo.

Gunocô é honesto. Cumpre à risca seu destino onde a mitologia afro-negra, ou melhor, a mitologia Yerubana, o atirou. Não se vende: — Fumo, cachaça, baléta, o que seja, não o compra. Não é como Caipora que consente se matem os animais em troca de qualquer ninharia. Nem como Curupira que se deita dentro das palmeiras e deixa que o tapuia decepe o seu leito e o carregue.

O mundo para Gunocô é bem diferente. Vive só, sem casa, sem mulher, sem consumições, sem necessidades.

Compará-la a Caipora é o mesmo que dizer que vinho é água de barrela, pois o mito de Caipora de tanto transfundir-se, encaiporou-se mesmo. Confundi-lo com o Curupira é inconsciência. O mar que os separou é bem largo. Gunocô, negrinho retinto, nunca apertou as mãos de Curupira, caboclinho bronzeado. As vidas de um e de outro são bem diferentes — só havendo de comum o serem ambos encegueirados pelos matos.

Os nossos afro-aboriginistas devem atentar nessas coisas e recompor os mitos para não estarem a dizer, sem provas reais, que todo nosso Fabulário foi devassado pelos afro-negros que o pintaram de personagens e episódios. Também o material em que se baseiam é o pior possível, o ouvido da bôca das "contadeiras de histórias que tudo misturam para matar o tempo dos nenéns grandes e ajudar a seus das crianças pequenas.

O afro-negro nada inveja o amerindio para, como se tem dito, ser um parasita neste. Ainda se pode muito bem separar e distinguir grande parte de ambos e fazer o confronto, mesmo que o amerindio se dê, sem surprêsa para a civilização, a simbolização em mitos solares como os ideou o general Couto de Magalhães.

Por felicidade temos um retrato de dudú feito por uma orcutla chibante, pele de azeitona, que lhe guardou os "quindins" fingindo ser êle quando caía no samba, nas festas de Ogum.

Um Conselho Sempre Oportuno

CARLOS LUIZ ALLEMAND

São palavras de Jesus, o Divino Mestre: "Não deveis julgar para não serdes julgados".

Com efeito, o julgamento precipitado dos sêres e das coisas dá origem aos inúmeros malefícios que assolam a humanidade e é bem um atestado vivo do estágio moral em que se encontra o mundo que habitamos, pois estamos ainda por demais apegados aos pesados laços da matéria.

Entretanto, todos aquêles que se dedicam ao estudo e prática dos elevados ensinos da Doutrina Espírita, não devem, sob nenhuma hipótese, condenar e criticar seus semelhantes, mormente pelo aspecto da crítica destrutiva, que é movida pelo rancor, pelo despeito e pelo ódio, sendo que todo aquêle que a fizer, estará transgredindo a Lei do Amor ensinada pelo Mestre e que regem as relações entre os habitantes da Terra, além de acarretarem, para si, novos e pesados encargos, segundo as Leis de Retôrno e de Causa e Efeito.

Verdadeiramente, todos que se locupletarem com bens alheios e lesarem seus confrades com o fim de enriquecerem materialmente, são pobres infelizes que merecem tôda nossa comiseração, pois grandes sofrimentos os esperam quando transpuserem os umbrais da eternidade.

O que acontece comumente entretanto, é que todos os que vivem criticando determinados movimentos religiosos, acusando-os de malbaratarem recursos provenientes de suas campanhas fraternas, não visam o bem das instituições e o interêsse das classes menos favorecidas, porém apenas a satisfação de seus orgulhos feridos e o desejo de atacarem e destruirem tudo aquilo que não podem ou não têm capacidade para construírem.

Êstes pobres irmãos são, em suma, indivíduos dominados pela inveja e temos o dever de orarmos por êles e suplicarmos às Fôrças do Bem que os amparem e os ajudem a serem reconduzidos ao reto caminho, sendo bem oportuna, a êste respeito, a feliz definição de A. Austregésilo, da Academia Brasileira:

"Os invejosos degradam-se instintivamente na manifestação capciosa ou explosão pública dos seus ódios e ciúmes e sofrem mais pelos bens alheios do que pelos seus próprios males.

Só sentem prazer em rebaixarem os méritos de seus compadres e olhá-los como inimigos, pois os invejosos julgam-se roubados com a prosperidade e os haveres alheios".

Prezados irmãos, ao tomarem conhecimento de críticas ou palavras menos dignas a dirigentes e instituições como o S.O.R.E., a L.B.V. e outras mais, abstenham-se de comentários malévolos e procurem apenas a veracidade dos fatos, pois Jesus também nos disse que só a Verdade ficará de pé, portanto, meditem bem sôbre esta página de hoje e, finalizando, desejo de todo coração que as bênçãos de Deus caiam sôbre vocês todos e que a semana que se inicia seja de muita felicidade, muita alegria e, sobretudo, de muita paz espiritual.

Meu Barco De Yaôs

LUIZ CARLOS FORTES
Babalorixá TOLA MALEMBÉ

Com grande satisfação no dia 17 de janeiro, retirei um Barco de duas Yaôs, constituído de um Xangô (Nadir Oliveira Sayago — Obá Nikã) e de um Obaluaiê (Policena Maria de Jesus — Jideçã), tendo comparecido diversos Zeladores, que deram maior brilhantismo à solenidade.

No domingo, dia 18, realizamos a Quitanda e dia 19, segunda-feira o Tabuleiro de Obaluaiê.

Graças ao bom Oxaguiã e a meu glorioso Pai OGUM, minhas Yaôs incorporadas com seus Orixás no dia do Orunkó, rodaram no meio da Roça e deram o nome em alto e bom tom, com nossa Casa repleta de Donos de Casas e visitantes ilustres dos quais destacamos meu Pai Obá Teleuá; minha Mãe Monakelé; o Presidente da Congregação Espírita, nosso bom irmão Martinho Ferreira Mendes, acompanhado do seu assessor social Irênio Valle; o Presidente do Supremo Orgão das Religiões Espíritas, o incansável Mário Barcelos; Deluange, Odobei, Odéran, Mutalandê, Jorge de Oxóssi, D. Ruth Cury e seu dignissimo espôso, Jinguerê, Matambalê, Oiá Yfé, Ibanajé, Kitalamim, Yá Lodevi, Bambureci, Dacimé, Egun Necy, Odé Reuá, Jucilé, D. Wilfa Borges, Deputado Noronha Filho e sua estimada espôsa D. Lêda, ambos Diretores do SORE; D. Aurora, Mãe Pequena da Tenda de Paulo de Oxalá; representantes da Tenda Aprendizes de S. Sebastião, da Babá Yara; o prezado irmão Samuel da Tenda do Caboclo Cobra Coral; representantes do Abaçá D'Ogum; os componentes da Roça do Xangô de Ouro, meus estimados irmãos; Babalaô João de Almeida, Cândido um dedicado espírita; nossa estimada irmã Tininha; meus leais e prezados irmãos Flávio Fernandes Lins e Wilson Antunes de Figueirêdo; Banda Leuí, Mundinho D'Ogum; Ogã Gremí, Yá Clarides Soares, Ogã Basileu, meu bom irmão Rúbens, representantes do Ylê de Obaluaiê e Iansã; nosso prezado irmão Deca, Odé Kecí, D. Efigênia nossa dedicada e leal irmã, a Yakekerê Oromim, e todos os meus filhos do Ylê do Caboclo Arranca-Tôco, um malungo vibrante e odara.

Torno público meu agradecimento sincero a três bons irmãos que não mediram sacrifícios em colaborarem comigo na feitura de minhas Yaôs: A Yakekerê Centra Oromim, incansável e dedicada, um verdadeiro exemplo de boa vontade e competência; o Alabê Mundinho de Ogum, que colaborou decididamente nas cantigas de fundamento, aumentando sem dúvida o brilhantismo da feitura e Deluange, que ajudou para que Tola Malembé raspasse, curasse e pintasse suas filhas de Santo, as Yaôs Obá Nikã e Jideçã.

Meu agradecimento também à Yaô Banda Leuí, um dignificante exemplo de eficiência, colaborando decididamente na criação de minhas filhas; nosso Diretor Jorge Teixeira, minhas filhas de Santo Ana Cristina e Neusa e o bom irmã Jucilé, que emo muito interêsse e dedicação colaboraram comigo.

Minhas Yaôs foram raspadas, os Santos deram o nome com o Barracão repleto de convidados ilustres, por êsse motivo mando o meu abraço para Florisberto Menezes Arminda, Clarides Soares, Jorge do Tupinambá, Normélia Souza e todos aquêles que me querem bem. Que meu Pai Ogum com sua espada, sua lança e seu escudo continue a me defender e que meu bom e leal amigo Tranca Ruas das Almas não me desampare e continue a desempenhar sua missão como até agora. Axoto.

Alma Lavada

MÁRIO BARCELOS

Foi uma estupenda vitória da perseverança e da fé. Cumprimos mais uma importante missão dentro do santo e mesmo recebendo críticas injustas estamos firmes no propósito de prosseguir na missão que nos foi confiada por Oxalá.

Queiram ou não os que nos traíram e que ainda por cima desejam ver a queda do nosso grandioso exército, estamos mais fortes do que nunca, pois mais do que nunca estamos com Oxalá. O que se viu na procissão de Oxóssi foi uma resposta as mentiras. Não temos desejos de absolutismo e tanto não temos que marchamos lado a lado com terreiros dos mais diversos de cúpula e junto com a bandeira do SORE caminhou a bandeira da Congregação Espírita. Num louvável gesto, o grande comandante Martinho colocou à disposição de Oxóssi todo o seu estado-maior e todos viram como se coordenavam os movimentos entre os homens de boa vontade. Uns parando o trânsito como o caso do Irênio, outros ajudando nas curimbas e na organização das imensas filas e outros auxiliando de todos os modos e meios para que tudo transcorresse bem como transcorreu.

A linda imagem de Oxóssi que nos foi cedida gentilmente pela Tenda São Lázaro dos nossos irmãos Jair Tavares e Dona Cecília era transportada num andor coberto de flôres sôbre uma viatura de comando do Corpo de Bombeiros. Sua sirene se confundia com os cânticos de louvação e o povo que se acotovelava nas ruas do Encantado e do Engenho de Dentro vibrou intensamente com a passagem do nosso poderoso exército.

Na chegada, os médiuns fazendo duas filas dos dois lados da rua formaram alas para passar o carro que transportava o grande Orixá Oxóssi que rege o ano que se inicia. Duas bandeiras do nosso querido Brasil tremulavam na mão de dois médiuns da Tenda Espírita Cambinda da Guiné. O farolete vermelho dava graça e beleza e a sirene completava o espetáculo debaixo dos aplausos da multidão que deu um notável colorido a grande procissão. Oxóssi estava de regresso e a chuva que havia castigado durante a tarde parou como por encanto e só voltou depois que chegamos de volta à sede do SORE na Rua Pernambuco. Foi um exemplo de humildade e um aviso aos que desejam atrapalhar aos ditames de Oxalá. Estamos firmes e fortes e graças ao Todo Poderoso, cumprindo uma meta importante que é a da união. Foi uma procissão inédita e a que mais gente levou desde que iniciamos a realizar procissões espiritas. Outras virão e na fé de Zambi Apongue, serão sempre cobertas de êxito pois nossos propósitos são sempre cobertos de amor. Obigado meu povo, obrigado Martinho, obrigado Pai Oxalá. Saravá Oxóssi. Estamos de alma lavada.

Atenção
Terreiros
Do Interior!

Biole Festejou Seu Boiadeiro

Solicitamos aos terreiros do Estado do Rio, Minas e São Paulo que desejarem se filiar ao SORE que nos escrevam solicitando a presença do nosso representante do interior, Samuel.

A correspondência poderá vir em nome do Supremo Orgão das Religiões Espíritas, Rua Pernambuco, 1.161. Estação do Encantado aos cuidados do representante Samuel Pinheiro Tavares. Todos serão atendidos de acôrdo com o roteiro que venha a ser cumprido pelo nosso companheiro que tem, voltamos a afirmar, autorização para receber jóia mensalidades e nos representa sob todos os aspectos.

Foto Hercilio
ESPECIALIZADO EM FESTIVIDADES DE TERREIROS — CASAMENTOS — BATIZADOS E FOTOGRAFIAS EM GERAL
AV. SUBURBANA, 9648
LOJA 80 — CASCADURA

O nosso companheiro Wilson de Oxossi (Odé Ruá) que é o alabê chefe dos Ogãs da Roça do Xangô de Ouro visitou o abaçá do competente Babalorixá Roberto Santana, o Biolé que funciona na Rua Alice de Freitas, 314, em Vaz Lôbo ocasião em que aquêle zelador de santo de Angola festejava o seu Caboclo Boiadeiro.

A casa de Biolé estava repleta de irmãos de fé e a festa só terminou no dia seguinte e entre as pessoas presentes anotamos a presença da Yalorixá Yá Bomim e da Ebâmi Riso do Oxóssi.

Biolé conta atualmente com trinta filhos de santo que tudo fazem para engrandecer o bom nome da roça do conhecido zelador.

Agradecemos a acolhida dada ao representante do nosso Tabloide e aproveitamos o ensejo para convidar Biolé para participar com seu povo de procissão que faremos realizar terça-feira em louvor a São Sebastião.

Biolé atende tôdas as quartas-feiras em seu terreiro das 9 às 16 horas com seu prestigiado jôgo de búzios e das 19 às 23 horas com o Caboclo Boiadeiro.

SE OS SEUS NEGÓCIOS VÃO MAL, JÁ EXISTE O

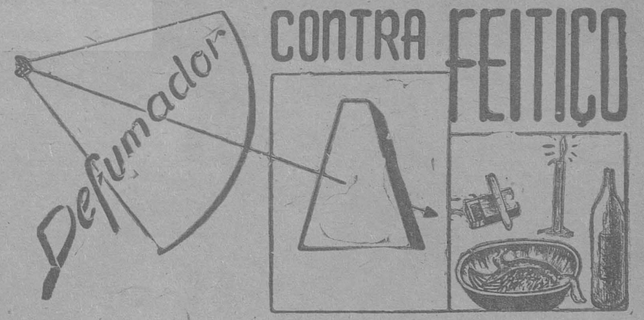

UM PRODUTO DO PARAISO DOS ORIXÁS
LADEIRA DO FARIA, 19 — FONE: 243-2575
NÃO SE DEIXE NAUFRAGAR

Povo Vibrou Com A Inédita Procissão!

Milhares de pessoas acompanharam, participaram ou simplesmente assistiram a grandiosa Procissão em louvor a Oxóssi, o Padreiro da cidade que percorreu na inesquecível tarde de têrça-feira, dia 20, as principais ruas dos bairros do Encantado e Engenho de Dentro.

Como sempre fomos recebidos com carinho e educação e o povo da nossa cidade demonstrou mais uma vez que sabe receber qualquer promoção religiosa. Foi uma coisa impressionante e a vibração se fêz sentir desde o início da tarde quando os terreiros começaram a chegar na sede do SORE, na Rua Pernambuco, 1161 para a grande concentração das legiões do Exército Branco de Oxalá.

Tudo correu como esperávamos e só nos resta agradecer a Oxalá por mais esta vitória da nossa religião. Oxóssi está no Muzambê, Eu vi chover eu vi relampear, A taba de Oxóssi é longe, Bendito louvado seja a Umbanda, cantou o povo nas ruas. Nossa marcha não foi em vão como não são em vão nenhuma das promoções que realizamos. Temos absoluta certeza de que ganhamos novos adeptos e que na próxima vez seremos um número bem maior. Os terreiros atenderam ao nosso toque de reunir e se fizeram presentes trazendo suas bandeiras, seus estandartes, suas flôres e suas velas.

A Congregação se fêz representar com seus terreiros. Seu Presidente, o fabuloso Martinho marchou com seus comandados juntamente com Geraldo e outros. Todos se fizeram representar dando provas de que estamos de fato unidos. Foi tudo lindo, foi tudo ordem, foi tudo fé.

Graças a Oxalá cumprimos com êxito mais uma etapa da nossa missão. Vamos caminhar para outras pois nosso caminho é longo, árduo e espinhoso.





As fotos do nosso fotógrafo Nercílio de Oliveira mostram a beleza que foi a nossa procissão de Oxóssi. Na capa, contra-capa e no corpo do tabloide os nossos irmãos tomarão conhecimento de tudo o que ocorreu na memorável tarde do dia 20 quando, pela primeira vez, as religiões espíritas louvaram, em procissão, o Padroeiro da Cidade, São Sebastião, por nós chamado de Oxóssi. ☆ As bandeiras do SORE e da Congregação Espírita percorreram, juntas, as ruas do Encantado e do Engenho de Dentro, encabeçando a grande marcha do Exército Branco de Oxalá. Logo atrás vinham as bandeiras dos nossos terreiros, empunhadas por filhos de fé. Foi tudo uma beleza e Oxóssi nos proteja e permita que o ano de 1970 seja um grande ano para a nossa religião, dando a necessária tranqüilidade para os praticantes da Umbanda.



Umbanda Assistiu Domingo Espetáculo Deslumbrante

Encabeçado pela Bandeira Brasileira e pelas bandeiras do Supremo Órgão das Religiões Espíritas e da Congregação Espírita, o Exército Branco de Oxalá marchou mais uma vêz, domingo passado, cumprindo mais uma missão pelo engrandecimento das religiões espíritas. Palavras não descrevem a beleza do espetáculo, mas demos mais uma demonstração de fé pelo santo. Centenas de terreiros se fizeram representar e, pelo menos, dez mil pessoas participaram da grande marcha. No corpo do tablóide damos amplo noticiário sôbre o grande acontecimento.

GN na Umbanda

ORGAO OFICIAL DO SORE

Ano 94 - Rio - Domingo e 2.ª-feira, 26 e 27-4-1970 — N.º 35.523



Medeiros Do Vale: SORE

A Divina Palavra Na Montanha...

JOSÉ DE CARVALHO

Era manhã. o Sol brilhava no alto do céu. os pássaros cantavam suas melodias. o vento fresco e perfumado tocou os cabelos de Oxalá. Floriram os botões das rosas.

No alto da montanha, ouviu-se uma voz: "Bem-aventurados os pobres de espírito, porque dêles é o reino dos céus. Bem-aventurados os mansos, porque êles possuirão a terra. Bem-aventurados os que choram, porque êles serão consolados. Bem-aventurados os que têm fome e sêde de justiça, porque serão fartos. Bem-aventurados os misericordiosos, porque êles alcançarão misericórdia. Bem-aventurados os limpos de coração, porque êles verão a Deus. Bem-aventurados os pacíficos; porque êles serão chamados. filhos de Deus. Bem-aventurados os que padecem perseguição por amor da justiça: porque dêles é o reino dos céus. Bem-aventurados sois, quando vos injuriarem e perseguirem e disserem todo o mal contra vós mentindo o meu respeito."

"Pobres de espírito" são os que espalham humildade, os que são modestos. bondosos, fraternos. Os "mansos de espírito", são o que pregam a paz, nas ruas, nos lares, nos locais de trabalho; esclarecidos pela luz universal da fraternidade. Os que choram serão consolados, porque as lágrimas do sofrimento são os pagamentos das faltas por nós cometidas em encarnações anteriorees. Sofrendo com resignação, resgatamos com amor as nossas faltas.

A justiça humana é falha mas quem poderá provar ser falha, a justiça divina, que não erra?

A Umbanda é regida pela mais simples lei universal: A lei do retôrno. A lei do retôrno representa o poder de Zambi, porque o que fizermos, receberemos.

Vejam o quanto é bonita a misericórdia. O que adiantará têrmos tudo, se não temos sequer uma palavra de consôlo, para aquêles que sofrem, se não acariciamos os enfermos, se não levamos uma palavra de carinho aos desesperados?

Bem-aventurados os misericordiosos, os limpos de coração, sem mágoas, sem ódios, sem inimigos, sem rancor por nossos irmãos.

Tenhamos moderação, cultivemos a bondade, apertemos as mãos dos inimigos, transformando-os em futuros amigos. Confiemos no poder divino, suportando as perseguições, confiando na justiça de Oxalá, que nunca nos abandonará. Quando nos perseguirem e nos injuriarem, coloquemos o coração bem ao alto, elevamos a bandeira branca de Oxalá, porque êle estará conosco.

Lutemos pela valorização da nossa religião, porque cada medium que seja lutando pela Umbanda, apresentando-a cada vez mais isenta de validade e de mistificações, estará elevando a nossa religião e lutando pela consagração das divinas palavras de Oxalá, acima transcritas do Sermão da Montanha, que deveriam ser os mandamentos dos Umbandistas, já que nossa religião propaga o conteúdo moral e espiritual das belas palavras do mestre Jesus, lançadas aos ouvidos dos mortais e aos corações dos imortais na manhã de Sol, quando o vento acariciava o rosto do Mestre e quando suas palavras foram ensinamentos de paz e de amor para tôda a humanidade.

UMA CAMPANHA

M. B.

No dia da procissão, fui procurado por muitos dirigentes de terreiros que falaram desta pequena coluna que sai todos os domingos no tablóide e se ocupa inteiramente com a cultura dos espíritas. Todos acharam que a campanha é louvável e acharam também que o Editor Ernesto Mandarino da Editôra Eco, especializada em edições espíritas devia idealizar um plano para fazer chegar até aos terreiros seus livros. Prometemos levar o assunto ao mencionado homem da nossa religião e acreditamos que êle com seu conhecimento e experiência saberá idealizar a desejada campanha de cultura para atingir de fato as massas umbandistas.

Acreditamos mesmo que esta idéia já esteja sendo estudada pois sôbre isso já conversamos com o Mandarino e êle prometeu achar o melhor modo para atender aos nossos milhares de irmãos que precisam de uma motivação efetiva para se encontrarem com a leitura que se refere às coisas das religiões espíritas. Oxalá ilumine o homem dos livros para que êle atenda aos desejos de milhares de umbandistas de todo o nosso imenso Brasil.

COLUNA DA CONGREGAÇÃO ESPÍRITA UMBANDISTA DO BRASIL

Por G. F. ASSUMPÇÃO

PROCISSÃO DE OGUM

Realizou-se, domingo último, dia 19, a grande Procissão de Ogum promovida pelo Supremo Órgão das Religiões Espiritas — SORE — com o apoio e a participação da Congregação que foi representada pelo seu presidente, Martinho Mendes Ferreira, e pelo 1.º secretário, Geraldo de Freitas Assumpção e senhora.

Para êste colunista, foi a mais bonita procissão já realizada pela nossa Umbanda, e isto se deve ao espírito de organização de Mário Barcelos e seus companheiros de Diretoria. Foi uma demonstração de fé e beleza, que contou com a participação de um número incalculável de "mediuns" portando velas, flôres e bandeiras de seus terreiros com a imagem de OGUM conduzida numa carrêta do Corpo de Bombeiros. Durante todo o percurso, a procissão foi intensamente aplaudida pelo povo que tomava conta das ruas percorridas.

Saravá Ogum!

LEI DO SILENCIO

A Congregação Espírita Umbandista do Brasil, por sua Diretoria, tem a satisfação de comunicar aos seus filiados que deu entrada no dia 20 de abril último na Secretaria do Expediente do Palácio do Governador, de um ofício solicitando a S. Ex.ª, que a título de eqüidade lhe seja facultado usar da excepcionalidade contida na letra "f" do artigo 2.º do Decreto "E" n.º 3 217, de 3-10-1969, que regulamentou o Decreto-lei 112 de 12-8-1969. Este requerimento tomou o número 1 082/70, na referida Secretaria.

MEDEIROS DO VALE VISITOU O S.O.R.E:

Quarta-feira, dia 22, o Supremo Orgão das Religiões Espiritas recebeu com muita satisfação, a visita de Medeiros do Valle, Presidente da União Espiritualista Brasileira que tem sua sede na Rua André Pinto 193, em Ramos.

Medeiros que é conhecido homem de televisão e responsável pelo programa Ritmo de União se fazia acompanhar da sua espôsa Eny Navega do casal [illegible] Deozeléia, da Costa, ela eficiente Yalorixá da Tenda Espírita Caboclo Urubatão, que tem sua sede na Rua Tangará, 448 em Bonsucesso e êle um valoroso divulgador da nossa querida Umbanda.

Os quatro visitantes foram recebidos pelo nosso Presidente Mário Barcelos e esposo. José Beniste, Diretor-Secretário e espôsa, pelo Diretor Procurador Antonio Carlos da Silva Lobo, pelo Diretor de [illegible]amento Francisco Brito e pelo nosso Chefe da Clínica do SORE, Dr. Humberto Marques. Após percorrerem detidamente nossas instalações os ilustres visitantes se mostraram surpresos com nossa obra nos dando inclusive um entusiástico voto de louvor pelo trabalho que estamos realizando.

Medeiros do Vale nos procurou como homem de TV e principalmente como dirigente máximo de um órgão de cúpula, pois seu desejo como o nosso é unir a Umbanda. Durante algumas h[illegible] palestramos em conjunto de forma amigável e amistosa mostrando a opinião de cada um a respeito dos destinos da nossa religião. Darcy Costa e sua espôsa [illegible]aram igualmente entusiasmados com nosso trabalho e se colocaram à nossa disposição para formar fileiras no Exército Branco de Oxalá, o mesmo ocorrendo com a simpática Dona [illegible] que é secretária de Ritmo de União. Por ocasião da visita foi ofertado aos visitantes exemplares da nova obra de Mário Barcelos, o Livro do Exército Branco. Os dois dirigentes acertaram muitos detalhes importantes e acreditamos mesmo que seja daí mais um [illegible] para a tão desejada união dos espíritas do Brasil.

LINDA FESTA DE OGUM

Interessante festa foi levada a efeito dia 25 em homenagem a Ogum, no Centro Espírita Linha das Almas que fica na Rua Iara 271, em São Mateus. Tivemos notícias de que foi uma belíssima festa, todos saravaram o grande Orixá Ogum e terminaram madrugada alta.

A casa está sob a direção do Babalaô Genário Ferreira Lopes que dirige o abaçá com muita dignidade. Ficamos agradecidos pelo convite e justificamos o nosso não comparecimento por motivo do acúmulo de festas que nossas equipes estiveram percorrendo nêsse dia.

LEIA DIÀRIAMENTE
GAZETA NA UMBANDA

GN na Umbanda
EXPEDIENTE
Diretor Geral: Mário Barcelos — Superintendente: Noronha Filho — Secretário: José Beniste — Relações Públicas: Luiz Carlos Fortes; Redatores: Fernando Costa, Augusto Magalhães; Credenciado Wilson Simão.
Paginação e Diagramação: Rolemberg G. Ribeiro
GN NA UMBANDA
(Órgão Oficial do SORE)
Correspondência:
Rua Pernambuco 1161
Encantado — GB



A VENDA NAS BOAS CASAS DO RAMO

O MEU DRAGÃO

Noronha Filho

São Jorge, reverenciado na Umbanda, sob a invocação de Ogum, é o Orixá das demandas, sempre pronto a travar o combate contra as falanges do mal.

A tradição oral e escrita quase nada guardou de sua vida, ficando apenas, na imaginação popular, suas façanhas em defesa da virgem, na luta contra o dragão. Vemo-lo, nas litografias coloridas, garboso, sôbre o cavalo, lança em riste, aniquilando o monstro terrível, de cujas fauces brota o fogo e jorra o sangue.

Pelo meu temperamento, sei que não sou filho de Ogum. Se Iemanjá, a rainha dos mares, é minha mãe; Xangô, o Orixá da Justiça, é o meu pai. Mas tenho uma íntima e secreta admiração por Ogum e sua eterna luta. Talvez que o julgue o meu aliado natural, pois também estou empenhado em derrotar o dragão.

Acontece que minha guerra particular com o monstro se faz em condições muito difíceis, pois tenho de enfrentá-lo no restrito recinto de minha carcassa. E, enquanto Ogum cavalga um belo corcel de guerra, ajaezado e apetrechado, o meu cavalo é o próprio dragão.

É uma luta corporal a que estou travando. Às vêzes, parece-me havê-lo derrotado, mas basta um momento de distração, para que êle arranque, em louca disparada, espírito afora, bufando e urrando, no seu lancinante idioma de bêsta tradicional. Mas tenho uma espada de prata que nenhuma bêsta pode quebrar.

E a bela, por quem me bato, em guerra contra o dragão do mal, é também uma virgem.

Por vêzes, êle se oculta traiçoeiramente, nalgum escuro desvão da alma, à espera que minha vigilância se descuide e êle possa passar ao ataque. Mas procuro trazê-lo sob contrôle, os pés fincados em seu flanco, as mãos firmes agarrando seu pescoço e os olhos presos aos seus mínimos movimentos.

Dá-me êle a impressão, quase sempre, de um vulcão prestes a entrar em atividade: são ruídos soturnos e abafados, imprecisos mas ameaçadores, tremores quase imperceptíveis mas fàcilmente detectáveis pelos meus sentidos apurados. Então, tremo: um pouco, por temor, mas um pouco também de emoção, aquela emoção que precede o bom combate.

A verdade é que todos temos os nossos dragões interiores que é preciso vencer: a diferença é que alguns fogem à luta, aceitam o seu dragão íntimo e convivem com êle, chegando a ser metade dragão, metade homem. E, juntos, cometem tôdas as trepolias.

Mas Deus é testemunha de que não me deixo entregar, de que estou em luta, de que só caminharei em paz com êle, quando o houver vencido. Não quero destruí-lo, mas domesticá-lo, como a um corcel, que me carrega para tôda parte e que come em minha mão.

Eu sou um espírito e o dragão é o meu corpo. A virgem é a Verdade, que defendo. E minha espada é a Lei.

Umbanda Esotérica

FRANCISCO LOUZA

Quando um sacerdote esclarecido acende uma vela, ela é impregnada com a sua vontade espiritual e à medida que se vai consumindo por si mesma ela leva para o astral a vontade do sacerdote qué ao atingir as partículas de luz afins, se projeta para a terra com a forma que lhe deu o sacerdote. Por êste exemplo, chegamos à conclusão de que a vela é de grande valor para os que sabem usá-la.

Os ensinamentos que transmito é para os que não têm vidência, intuição, os que ainda não penetraram a mente universal. Para os que possuem êstes poderes nenhuma explicação é necessária, já que sabem discernir os mistérios espirituais, onde a verdade não admite dúvidas ou conceitos errôneos.

Vou indicar um método para os curiosos, que provará o que acabo de dizer sôbre o poder que exercemos nos objetos que tocamos. Coloque um copo com água à sua frente, acenda uma vela e segure-a com as duas mãos. Apóie as mãos sôbre o corpo com água e fite a chama da vela. Pense numa pessoa ou objeto e procure ver com clareza a pessoa ou o objeto desejado. Quando a imagem estiver bem viva na sua mente, segure a vela com uma das mãos e deixe a cera pingar na água contida no copo, três ou sete vêzes. Examine a figura moldada pela cera e veja se não é a cópia da pessoa ou objeto pensado.

HORÓSCOPO DOS UMBANDISTAS

PROFESSOR BENNY

HORÓSCOPO SOLAR PARA A SEMANA DE 19 a 25 DE ABRIL

Signo Solar Vigente — Touro.
Elemento — Terra.
Signos compatíveis — Câncer e Capricórnio.
Planêta Regente — Vênus.
Orixá Governante — Xangô.
Previsões astrológicas para a semana de 26 de abril a 2 de maio.

ARIES — (21 de abril a 20 de maio) — Seu amor às grandes realizações o está fazendo esquecer das outras em menor escala. Dê efetivação a essas pequenas idéias, pois elas serão fundamentais nas suas aspirações. Sua frieza de raciocínio será destaque em reuniões. Problemas com documentos não estarão em bons aspectos.

TOURO — (21 de abril a 20 de maio) — Os taurianos são de índole pacífica e tolerante. Raramente se exaltam, e quando o fazem, sua ira pode ser terrível. Por ser um signo animal, os seus nativos absorvem as características de sua configuração astrológica que é o Touro. Os passeios ao ar livre lhe serão altamente benéficos.

GÊMEOS — (21 de maio a 20 de junho) — Se sua idade oscila entre os 30 e 40 anos, encontrará algum obstáculo em sua posição ou emprêgo, devido a pessoas que lhes são hostis. Por ser um signo humano, caracteriza os seus nativos pelo amor fraternal assinala bondade e a compreensão. Sua aura magnética terá o dom de atrair novas amizades nesta semana.

CÂNCER — (21 de junho a 21 de julho) — Esteja atento esta semana, principalmente na terça-feira devido a fase lunar. Certos acontecimentos que você considera de misterioso em sua vida, é produto exclusivo das influências dêste importante signo. As amizades continuarão a lhe ser de grande valia em seus empreendimentos. Saúde regular.

LEÃO — (22 de julho a 22 de agôsto) — Sua vitalidade será sempre exponencial durante o dia, devido as influências do Sol. Os leoninos possuem como traço marcante de sua personalidade uma vontade poderosa, persistência inquebrantável e coragem a tôda prova. Mas lembre-se, seus maiores momentos serão sempre durante o dia.

VIRGEM — (23 de agôsto a 22 de setembro) — Seu bom humor lhe é característico, mas poderá estar prejudicado por uma melancolia que se apossará de você no meio da semana. Uma das características de Virgem, é imprimir em seus nativos uma constante preocupação com a sua saúde e alimentação, sendo na maioria das vêzes, imaginária. Precavenha-se disto.

LIBRA — (23 de setembro a 22 de outubro) — É o signo da justiça e do equilíbrio. Seus nativos, quando contrariados em seus propósitos, passam a uma mudez absoluta. Possuem ainda o mágico dom da palavra, não apenas no sentido da habilidade oratória, mas sim no sentido oculto. Podem arrebatar as massas ou acalmar os doentes. Sua decisões são geralmente as mais acertadas.

ESCORPIÃO — (23 de outubro a 21 de novembro) — Êste signo dá a seus nativos a estabilidade almejada, geralmente próximo aos 40 anos de idade. Muitas de suas crises, em todos os setores, são originárias de sua própria displicência. O seu sucesso será conseguido sempre às custas de seus próprios esforços. É importante ter isto em mente.

SAGITÁRIO — (22 de novembro a 21 de dezembro) — Sendo um signo configurado no Centauro, torna os seus nativos de uma natureza dual ou seja: pela influência da metade animal, pode torná-los materialistas, irresponsáveis e amantes dos prazeres; pela influência da metade humana, transforma-os em elementos de grande valor moral e intelectual.

CAPRICÓRNIO — (22 de dezembro a 20 de janeiro) — Seus nativos estão sujeitos a deformidade ou ferimentos que poderão deixar marcas indeléveis. Seu temperamento será sempre metódico prudente e sagaz. Tôdas as suas qualidades serão sempre somadas por três: se fôr mau será três vêzes mau e fôr bom, será três vêzes bom. Isto é devido a que Capricórnio fecha o triângulo dos três signos da terra; juntamente com Touro e Virgem.

AQUÁRIO — (21 de janeiro a 19 de fevereiro) — Os aquarianos não possuem exatamente uma grande energia física, mas sim uma flama interna que o sustenta e o impele através de tôda a sua existência. A perseverança é a sua maior característica: uma vez abraçado um ideal, lançam-se à luta, pondo em ação todo o seu potencial mental.

PEIXES — (20 de fevereiro a 20 de março) — Os seus nativos são de alta significação e influência psíquica, pois que representam a alma como reflexo do espírito através da inteligência. Para exemplificar: o seu ciclo é iniciado com a vinda de Jesus e está simbolizado pelos Apóstolos Pescadores... A sua timidez é o maior impecilho para as vitórias.

Êste horóscopo é lido sempre precedendo esta publicação, no programa "A Voz do Exército Branco", que vai ao ar todos os sábados das 9 às 10 da manhã, pelas ondas da Rádio Rio de Janeiro.

CASA BOTÂNICA — ERVANÁRIO
ERVAS MEDICINAIS E PRODUTOS DA FLORA
ARTIGOS DE UMBANDA EM GERAL
Rua Barão de Iguatemi 70-A — Telefone: 248-4118
Praça da Bandeira — GB

CASA DAS VELAS
ARTIGOS DE UMBANDA E CANDOMBLÉ
ATACADO E VAREJO
RUA MARECHAL FLORIANO, 91 — SOB
FONES: 223-5744 — 223-4584

FESTA DE OGUM
A União da Caridade São Cosme e São Damião, com sede à Av. Automóvel Clube, 907, em Inhaúma, fará realizar no próximo dia 25 de abril, sábado, às 16 horas, em sua sede, a sua tradicional Sessão Festiva em louvor à Ogum.
Os trabalhos espirituais estarão a cargo da Yalorixá Geralda de Oliveira Alvarenga, com o Guia Chefe Caboclo Coroa do Mar.
Estão convidados todos os irmãos Umbandistas.

LEIA AOS DOMINGOS
GAZETA NA UMBANDA



Terreiros Que Vieram À Procissão De Ogum

Entre outros estiveram presentes à Procissão de Ogum, os terreiros que se seguem. Solicitamos aos que forem omitidos que nos perdoem pois é independente da nossa vontade. Nossa sede tornou-se pequena para abrigar os milhares de umbandistas que nela estiveram na tarde memorável de domingo passado e foi impossível realizar um perfeito registro das casas que nos visitaram e prestigiaram a grande marcha do Exército Branco de Oxalá:

Roça do Xangô de Ouro — Ilê de Ogum Megê e Oxóssi da Pedra Preta, Rua Gordura n.º 900, Mesquita — Tenda Espírita dos Humildes, Beco Rita Vieira n.º 40 — Casa de Caridade Caboclo Lua, Rua Diomedes Trota n.º 210, Ramos — Terreiro Xangô Menino, Rua Bairro Pinheiro n.º 9, Macaé — Tenda Espírita Caboclo Tandarassu, Rua Carlos Costa n.º 58, Riachuelo — Terreiro Vovó Benedita, Rua Torres Homem n.º 1.412 fundos, Praça Sete — Tenda Irmãos do Oriente, Rua da Matriz, 79, Botafogo — Centro Espírita Sete Montanhas, Rua Goiás n.º 45, Volta Redonda — Centro Espírita Pai Gregório, Rua Arassuaé número 246, Campinho — Terreiro Cambinda de Guiné, Travessa Progresso n.º 79, Fonseca, Niterói — Tenda Espírita São Sebastião, Rua Horácio Cartier número 63, Cordovil — Centro Espírita São Sebastião, Rua Monte Lindo n.º 568 (São Mateus) — Centro Espírita Seara Imaculada Conceição, Rua Uranos, 1.278, Olaria — Cabana Espírita Caboclo Sete Pôlhas, Rua Gonzaga de Campos n.º 71, Todos os Santos — Casa de Caridade Nossa Senhora da Glória, Rua Alvaro Neves n.º 100, Fonseca, Niterói — Casa de Caridade Reino de Angola, Rua Botocudos n.º 125, Freguesia, Ilha do Governador — Tenda Espírita Oxalá Oxum — Rua Piunhará n.º 300, Rocha Miranda — Tenda Jesus Nazareno, Rua Antônio Bacajós n.º 7 — Tenda Espírita São Jorge Defensor da Fé, Estrada do Sapé n.º 816 — Tenda Espírita Pai Jerônimo, Rua Barão de Ubá n.º 423, Haddock Lôbo — Cantinho de Oxalá, Rua S. Luiz Gonzaga, 2.312, casa 3 — São Cristóvão — Tenda São Miguel e Caboclo Tupinambá, Rua José Bonifácio n.º 208, Todos os Santos — União Espírita São Jorge e São Miguel, Rua Luiz Barbalho n.º 445, Rocha Miranda — Cantinho de Mãe Oxum, Rua Marechal Mariano n.º 284, Realengo — Tenda Espírita Ogum Dilé Avenida João Ribeiro n.º 549 casa 5, Pilares — Tenda Espírita Caboclo Guarani, Rua Aidos n.º 67, Nova Iguaçu — Tenda Espírita São Jorge, Rua Dom Gerardo n.º 45, Praça Mauá — Tenda Espírita Caboclo Rompe Mato e Pai Tomé das Almas, Rua Dias Raposo n.º 74, Ramos — Tenda Espírita Oxóssi da Pena Verde, Rua Curupaiti número 530, Engenho de Dentro — Terreiro de Obaluaê, Rua Dr. Ferrari n.º 144, Todos os Santos — Cabana de Pai João, Rua Borja Reis n.º 58, Engenho de Dentro — Centro Espírita José Cigano de Umbanda, Rua Manguaba n.º 13, sobrado, Parada de Lucas — Tenda Espírita Maria Conga e Arranca Tôco, Rua Vilela Tavares n.º 337, Lins de Vasconcelos — Tenda Espírita Caboclo Mata Virgem, Rua Almeida Reis n.º 110, Cavalcanti — Tenda Espírita Cambinda de Guiné, Travessa Luiz Nascimento Lopes n.º 97, Fonseca, Niterói — Tenda Espírita Pai Jerônimo — Ilê do Cacoblo Arranca Tôco, Rua Cananéia n.º 16 — Tenda São Lázaro, Rua Inharé n.º 413, Cascadura — Tenda Espírita São Sebastião, Rua Clarimundo de Melo n.º 208 — Centro Espírita Pena Verde, Rua São Francisco Xavier n.º 700, fundos — Centro Espírita Sentinelas do Além, Rua Joliva da Fonseca, 315, Bento Ribeiro — Tenda Espírita Ogum Sete Chagas, Rua Morundipé, 46, Olaria — Cabana Espírita Caboclo Sete Encruzilhadas, Rua Domingos Pires n.º 131, Pilares — Centro Espírita Radiema, Rua Xavier dos Pássaros n.º 191, Piedade — Irmãos Unidos Caboclo Pena Verde, Rua Ijuí n.º 15, Piedade — União da Caridade São Cosme e São Damião, Avenida Automóvel Clube n.º 907-911, Inhaúma — Tenda Espírita Caboclo Amoré e Iemanjá, Rua Menezes Vieira n.º 148, Todos os Santos — Tenda Espírita Estrêla do Oriente, Rua José Bonifácio n.º 840, casa 7, Todos os Santos — Tenda Espírita Filhos de Oxóssi, Rua Carlos Xavier n.º 20, fundos, Madureira — Cabana Espírita São Miguel, Rua dos Rubis, Rocha Miranda — Tenda Espírita Caboclo Sete Flechas, Rua Almeida Bastos n.º 127, Engenho de Dentro — Tenda Espírita Cabana Sete Penas das Almas — Tenda Espírita Caminheiros da Fé, Rua Primo Teixeira — Tenda Espírita Oxalá Oxum, Estrada da Água Grande, Realengo — Centro Espírita Orgulho das Pedras — Centro Espírita Ogum Megê da Mata Virgem, Maringá, Caxias — Cabana de Olorum, Rua Ada n.º 260, Piedade.

Obrigado Ogum...

MÁRIO BARCELOS

As palavras jamais poderão traduzir o que os olhos de milhares de espíritas assistiram domingo passado durante a Procissão de Ogum, terceira que realizamos na história do nosso terreiro e do Supremo Orgão das Religiões Espíritas.

Foi uma espantosa mareha de fé, jamais vista pelo povo que desconhece o valor dos espíritos. Eram legiões inteiras do Exército Branco de Oxalá condenando a imagem do nosso santo guerreiro, agora só nosso, pois foi definitivamente banido do catolicismo.

Levamos Ogum em procissão e a marcha do Exército Branco de Oxalá demonstrou mais uma vez o nosso poderio. Nossas armas são o amor e a caridade. O respeito ao próximo e o desejo de fazer o bem. No regresso à nossa sede, recebi injustamente centenas de abraços pelo que havia ocorrido e aí se cometeu uma grande injustiça. Eu não sou nada e nada represento. Tudo correu de forma magnífica, graças à magnífica equipe que acompanha nosso ideal. Não tenho qualquer glória no resultado extraordinário da procissão que sem ferir opiniões, foi a nossa, a maior das que já realizamos até a data de hoje.

Eu agradeço os muitos abraços e as palavras de incentivo porém, transfiro para os que nos ajudam a levar avante a grande missão que nos foi determinada, as glórias da magnífica vitória. Estamos de alma lavada, pois mais vez somos obrigados a dizer que o santo respondeu à altura as injustiças que vez por outra sofremos. Sou um legítimo filho de Xangô e sei que Ogum me dá sua proteção e usa a sua lança e a sua espada em defesa da nossa luta, que é a luta do Exército Branco de Oxalá.

É impossível descrever o que se passou. Ninguém, por mais cultura que tenha poderá dizer no papel ou com palavras o que ocorreu na tarde de 19 do corrente domingo passado. Um mar de velas e flôres iluminava e enfeitava as ruas do Encantado. As bandeiras e os estandartes dos terreiros coloridos e bem cuidados davam um destaque extraordinário à grande marcha. Na frente a nossa querida Bandeira do nosso querido Brasil. Logo em seguida as bandeiras da SORE e da Congregação que mais uma vez marcharam juntas por um ideal comum. Pena, meus irmãos, que lá não estivessem tôdas as bandeiras. Pena que lá não estivessem alguns irmãos que recusam em reconhecer a verdade, a grande verdade da nossa religião. Já não somos perseguidos nem achincalhados. Temos liberdade de ação, tanto assim que nem policiamento solicitamos para nossa festa e não ocorreu em todo o seu transcurso nenhum desliz. Somos religiosos como todos os religiosos e temos o nosso caminho para chegar ao Criador. Obrigado Ogum por nos dar mais esta graça de têrmos servido ao Pai. Obrigado por ter mostrado aos que nos pejoram a verdade dos nossos corações. Leve meu grande guerreiro, sua compreensão e seu amor a todo o povo de Umbanda. Saravá Ogum...

CELIO DELDUQUE EM CAMPANHA PARA CONCLUIR SUAS OBRAS!

O competente Célio Delduque dirigente da Cabana Espírita Caboclo Sete Encruzilhadas, está em campanha para completar a construção de sua sede própria na Rua Domingos Pires, 101, nos Pilares.

Célio é um zeloso de sito cabarito e sua casa deve e precisa ser prestigiada pelos irmãos de fé. Legítimo filho de Iansã com Ogum, Célio Delduque trabalha ainda com o Caboclo das Sete Encruzilhadas e com o Exu Tiriri.

A Mãe Pequena da casa é a estimada Dona Bisa, pessoa pela qual nutrimos uma amizade muito grande. Ela trabalha com o Caboclo Lambari de Ouro, uma das mais bonitas entidades que conhecemos. O Ogã é o Paulinho, também excelente na especialidade. Em breves dias faremos uma visita ao terreiro de Delduque, que realiza sessões às segundas, quartas e sextas-feiras a partir das 20 horas.

Contamos com nosso irmão na procissão do seu Pai, no dia 19 de abril e esperamos também sua visita ao programa A VOZ DO EXÉRCITO BRANCO, que vai ao ar todos os sábados das 9 às 12 horas da manhã, na Rádio Rio de Janeiro.

CASA DE 4 MÃES

ARTIGOS DE UMBANDA, CANDOMBLÉ,
VELAS, MILAGRES, ERVAS,
PRODUTOS LEGÍTIMOS DA ÁFRICA

AV. BRAZ DE PINA, 1449

A PROCISSÃO DE OGUM

A. MAGALHÃES

Permitam-me Oxalá que eu acompanhasse, mais uma vez, no último domingo, a grandiosa procissão que nos últimos anos o SORE vem realizando em louvor ao grande Orixá, cuja data se comemora a 23 de abril e que, por seus benefícios prestados dentro do espiritismo, teve bandas as honrarias com que era tratado no catolicismo.

Foi tudo maravilhoso. Desde a preparação da festa, que contou com a eficiência dos componentes da Roça do Xangô de Ouro, até o tradicional passeio da imagem, gentilmente cedida pelo Babalorixá Célio Delduque, da Tenda do Caboclo Sete Encruzilhadas, e o afinco com que nos procuraram os dirigentes dos terreiros, que, como sempre, vieram abrilhantar a festa.

Mário Barcelos teve, nesse domingo, um dos grandes dias de sua vida.

Ele viu o prêmio à sua coragem de afrontar os preconceitos sociais, que até bem pouco marginalizavam aquêles que vestiam a roupa branca.

E porque, se ela é o símbolo da pureza?

Ele sentiu a extensão da onda, que se vem avolumando durante êstes anos, para formar essa avalancha, cada vez mais compacta, de uma realidade que hoje já se impõe pela fôrça de sua unidade.

Ele se agigantou pelo prestígio que vem acumulando dentro das casas dêsse povo sincero, que jamais lhe faltará com seu apoio e sua dedicação.

Ele fêz vibrar aquêle corpo imenso que se desenrolava pelas ruas, com a sua voz de comando, que transmitia apenas, na sua fortaleza, a mensagem de fé e de perseverança de Oxalá ao seu Exército Branco.

Aquêles que assistiram ao magnífico desfile das roupas brancas e coloridas, irmanadas dentro da mesma fé, ladeando a imagem conduzida pelo carro do nosso brioso Corpo de Bombeiros, com a sua guarda de honra, espadas desembainhadas, tendo à frente o clarim anunciando a sua passagem — jamais esquecerão a sensação de ponderabilidade da fé, quando manifestada numa grande concentração como aquela.

Ao esplendor da lua, quase cheia, a ondulação das fileiras de procissão e dos acompanhantes, com as velas acesas, mostrava o reflexo das armas dos soldados na marcha para a conquista de um ideal.

É O EXÉRCITO BRANCO QUE CAMINHA.

GANGUELA

José Ribeiro

Esta mensagem é dirigida a todos os irmãos de fé que estiverem neste momento num leito de dor e sofrimento. Sei que os irmãos gostariam nesta hora de ouvir palavras que lhes reconfortasse o coração e os fizesse esquecer a dor que lhes devora a materia.

Primeiro quero lhes falar das doenças materiais. Todos os irmãos sabem que cada um de nós tem sua missão na terra e por isso devemos aceitá-la com paciência pois ela nos deixará de espírito puro e só assim subiremos os degraus da felicidade eterna. A paciência, humildade e conformação são virtudes para atingirmos a suprema glória na eternidade.

Por mais que a nossa luta terrena seja árdua, nunca devemos cair no desespêro. Isso poria fim em todos os nossos sacrifícios. Para que isso não aconteça devemos estar sempre alerta e devemos principalmente orar para que sejam afastados de nós todos os pensamentos maus. Devemos procurar nos distrair lendo livros capazes de purificar nossa mente e que nosso pensamento esteja sempre voltado para o nosso bondoso Pai Oxalá, que estará sempre presente em todos os momentos de nossa vida. Feito isto estaremos preparados para caminhar pela estrada perfumada de rosas que exalam o perfume da beleza espiritual, Saravá, meus filhos que padecem no leito de dor e sofrimento. Que Oxalá os cubra com o seu manto de bondade e ternura. Lembrem-se sempre dêste velho que também já sofreu nesta terra e que os acompanhará até o fim de suas últimas missões.

CASA PAI JOAQUIM

ERVAS — VELAS — LIVROS
GRANDE VARIEDADE DE ARTIGOS DE
UMBANDA E CANDOMBLÉ
Rua 24 de Maio, 1005 — Telefone 110-0124
Méier — GB



AGRADECIMENTO AO CORPO DE BOMBEIROS DA CIDADE !

O Supremo Orgã das Religiões Espíritas, vem de público agradecer a magnífica participação do Corpo de Bombeiros, do Comando da Praça da República, que estêve mais uma vez, nas pessoas do Cabo Fernando, Cabo Hélcio, S/1 Carpineti e o corneteiro da Guarnição, fazendo se representar em nossa magnífica procissão de Ogum realizada no dia 19/4, incumbindo-os para conduzir a imagem do glorioso orixá guerreiro. Ao chefe daquela corporação os nossos melhores agradecimentos, assim como aos seus representantes que deram uma demonstração da disciplina reinante naquela corporação, assim como educação e boa vontade daqueles gloriosos homens, já tão conhecidos pelos seus préstimos por tôda a população desta Guanabara.

Em outras realizações como esta aquela corporação tem se feito presente e se portado de maneira louvável, e, assim é que julgamos imprescindível em outras realizações futuras, que essa corporação se faça presente para efeito de dar maior brilhantismo as mesmas.

Ainda no momento do encerramento de nossa procissão, foi ofertada uma roça de prata aos componentes acima citados, que tão bem souberam representar aquela corporação.

Azuil Realizará Procissão à Ogum

Estará se realizando hoje a partir das 19 horas, um toque em homenagem a Ogum, no terreiro de nosso irmão, amigo e colaborador; babalaô Azuil na sede própria daquele abaçá que fica na Rua C, lote 23, em Gramacho. Azuil Mendes de Souza, dirige com carinho e humildade seu abaçá: Tenda Espírita Ogum Megê e é um dos irmãos que sempre mereceu tôda nossa consideração, pela honestidade que dirige seus trabalhos, e pela seriedade que conduz nossa umbanda o que o faz um dos mais dignos representantes de nossa religião, além de um valioso e lutador comandante do glorioso Exército Branco de Oxalá.

Mensagem De Omulu

DUAMECI

Os Ganguela são um complexo de tribos ou subgrupos étnicos, de que se destacam os Luena, Luimbo, Luitxaze, Mambunda e os Ganguela propriamente ditos. Uma cunha do agrupamento Lunda-Kioko que, entre os meridianos 18 e 30 graus, desce até o Cubango, próximo da fronteira, divide os Ganguela em dois grupos: os do Oeste, no distrito de Bié, limitado, a ocidente, pelo Cunene e, a Leste, pelo Cuatir, afluente do Cubango; o grupo Leste estende-se para além das fronteiras interiores de Angola com o Congo (Kinshasa) e a Zâmbia, perdendo-se ao Sul abaixo do paralelo 16 grau. No Culto médio, outro afluente do Cubango. São tradicionalmente criadores de gado e cultivadores. Conhecem a extração do minério de ferro, que trabalham à forja para a manufatura de instrumentos de caça e agrícolas. A sua arte é sobretudo, notável na confecção de máscaras que utilizam durante as cerimônias de iniciação — a Mukanda. Na sua maior parte representam os espíritos dos mortos que, naturalmente, exercem o contrôle sôbre a vida do grupo. As máscaras, pintadas de branco, prêto e vermelho, são fabricadas com madeira, entrecasca de árvore batida ou corda vegetal entrançada. Com exceção das máscaras com a forma de cabeça de vaca, tôdas se de figuração humana são fechadas em cima por um gorro de plumas ou fibras vegetais, possuindo algumas uma palhe alta, decorada. As máscaras são envergadas com um fato de malha de fibra vegetal e repousam sôbre uma ampla pele ou juba tufada de fibras. Os Ganguela acusam em algumas destas obras uma nítida influência kioka.



A VENDA NAS BOAS CASAS DO RAMO

Figado – Estomago – Intestino – Rins – Baço



A VENDA NAS BOAS CASAS DO RAMO
Um Produto do Laboratório Vegetal Nossa Flora
RUA BUENO DE ANDRADE, 295 — S. Paulo

LINDA A SEGUNDA GIRA DA AMIZADE

Após a grandiosa marcha em louvor a Ogum, os terreiros participaram da Segunda Gira Amizade de 1970 como sempre realizada nas dependências do SORE que se tornaram pequenas para abrigar a quantidade de espíritas que compareceram para assistir e participar da festa.

Após os toques para Ogum, foram chamados os caboclos das [illegible] presentes, que memo em dia de festa prestaram caridade a todos os que desejavam consultas ou passes, transformando o SORE naquele dia no maior terreiro de que se tem notícia.

A festa se prolongou até o início da madrugada com bastante animação sendo louvadas tôdas as entidades de Umbanda e Nações de Santo, numa demonstração viva de que a união por nós pregada e desejada, vai, pouco a pouco se concretizando graças a compreensão de todos os irmãos que prestigiam e compreendem os nossos sinceros propósitos dentro do santo.

Agradecemos as manifestações de carinho e apreço pela nossa obra e durante o dia inteiro a clínica médica e odontária do SORE apesar de estar em pleno funcionamento estêve aberta a visitação pública recebendo elogios dos que por acaso ainda não conheciam as nossas dependências. Agradecemos a presença de todos e temos a mais absoluta certeza de que em setembro, quando realizarmos a procissão em louvor a Xangô e Iansã receberemos um número bem maior de irmãos que virão mais uma vez formar no Exército Branco de Oxalá.

ILKA
Malhas e Confecções Ltda.

CAMISAS DE FIO DA ESCOCIA — VESTIDOS E BLUSAS DE MALHA
VENDAS ATACADO E VAREJO
PREÇOS ESPECIAIS PARA REVENDEDORES
Mencione êste anúncio e ganhe 10% de bonificação
Fábrica e loja: Rua Dr. Leal 368-B (Esq. da Rua Pernambuco). Em frente ao ponto final do ônibus Eng. Dentro-Praça-15 — TEL.: 249-2122

POR QUE O HOME MPRIMITIVO ERA MAU, SE ÊLE ACABAVA DE SER CRIADO ?

JAIR TAVARES

O homem primitivo não acabava de ser criado, quando surgiu na terra. Antes disto êle foi animal, planta e mineral. Ao ser animal, êle já estêve formando karma e ao se encarnar pela primeira vez num ser humano, já tinha diretrizes traçadas, em conseqüência do tipo de experiências pelas quais passou nas encarnações pré-humanas.

Se aprofundarmos nossas indagações, teríamos que cair no problema do bem e do mal, do sofrimento e do prazer. Só a metafísica poderá dar respostas a estas perguntas. O mal e o bem, o sofrimento e o prazer, são conceitos humanos, limitados. Nós, como personalidades humanas, falamos em têrmos de bem e mal, mas nos planos superiores, em que estão os egos ou almas humanas, e no plano divino (se assim o pudéssemos chamar), não há bem nem mal.

Para Deus não existe bem nem mal e sim "conceitos" muito acima do nosso entendimento. O que para nós é mal, para Êle seria apenas, digamos, experiência, se pudéssemos, dentro da pobreza do intelecto humano, representar o conceito do bem e do mal para Deus.

O Espiritualismo leva-nos a um ponto, em nossas indagações, em que temos de reconhecer a insuficiência do intelecto, para resolvê-las e limitarmo-nos a firmar humildemente: "Ignoramus et ignorabimus"...

Dona Ritinha Saravou Ogum

Nossa irmã Dona Ritinha, dirigente da Cabana de Olorum, estêve realizando ontem uma bonita festa em louvor a Ogum. O toque teve início às 20 horas com a casa repleta de médium, além de uma assistência muito grande.

A Cabana de Olorum fica na Rua Ada, 260, C/2 na Piedade e realiza suas sessões normais às quartas-feiras.

A dona Ritinha, nossos parabéns por mais êste brilhante empreendimento, muito digno das realizações daquela excelente dirigente de casa de Santo.

Queremos enviar os nossos agradecimentos a Dona Ritinha, pelo seu comparecimento a nossa monumental procissão de Ogum que foi [illegible] 19 pelo Supremo Órgão das Religiões Espíritas, todos os representantes daquele abaçá estiveram prestigiando, guiados pela palavra de comando dessa nossa irmã.

LEIA AOS DOMINGOS
GAZETA NA UMBANDA

SÃO JORGE

AUGUSTO MAGALHAES

Entre os papéis carinhosamente guardados por meu pai, o professor Basílio de Magalhães, encontrei uma poesia que está assinada com o nome por extenso de Cecília Benevides Meireles, que foi aluna dêle na antiga Escola Normal do Largo do Estácio.

Não sei se foi publicada, mas como se refere ao nosso Ogum, que foi festejado nesta semana, resolvi divulgá-la aqui:

APARIÇÃO

Ao Dr. Basílio de Magalhães

Na sala do antiquário, entre gládios romanos,
Broquéis imemoriais, malhas justas de cota.
Tercados espanhóis, alfanjes muçulmanos.
Jaz a lança feudal, num velho môcho imota.

Não sei que cavaleiro, em rasgos sobre-humanos.
Sem que a fé lhe tremesse, ou o afrontasse a derrota,
A empunhou com valor, pelos heróicos anos
Das eras medievais, numa região remota.

Mas quando, à tarde, o Sol desce ao faustoso poente
E um oceano de luz rompe profusamente
O gótico vitral e inunda tôda a casa,

No poeirento museu, São Jorge, de elmo e guante,
Surge, toma da lança e embebe-a, rutilante,
Num flamifluo dragão de escamas côr de brasa.

DEFUMADOR DA PROSPERIDADE

É o único que lhe ajuda, de fato, a subir na vida dando muita felicidade

Um produto do PARAÍSO DOS ORIXÁS, na Ladeira do Faria, 19 – A venda nas boas casas do ramo.

Os Orixás Do Candomblé

WILSON DE OXOSSI

As portas dos cemitérios ficam entupidas de ebós e comidas para Exus, bem como o seu interior, principalmnete às segundas e sextas-feiras, dias preferidos para tais "obrigações". Acredito que as entidades devem receber as oferendas em locais apropriados. Se é necessário dar uma comida ao Exu, não existe lugar mais apropriado do que em sua própria casa que todos os Terreiros possuem, geralmente na entrada, pois o Exu é o guardião.

Pela lógica, se vamos oferecer uma farofa no dendê, com bife e cebola no cemitério, êle lògicamente, deverá se deslocar para lá, a fim de receber o que estão lhe ofertando. Assim sendo, abandona seu pôsto, deixando o Terreiro sem a necessária proteção, pois o Exu é, acima de tudo, guardião, ou mais exatamente, o vigia das casas de Umbanda.

Olhando o problema pelo lado material, a arriada na porta dos cemitérios oferece um espetáculo degradante, pois as pessoas que ali vão depositar flôres ou visitar os túmulos dos seus mortos, ficam chocadas com a sujeira, e ganham razão para falar mal dos umbandistas, que mesmo sem razão, são sempre alvo de galhofadas e ofensas.

Eu mesmo, que entendo o ponto de vista de todos os meus irmãos, apesar de não concordar com alguns êles, fiquei sinceramente aborrecido quando fui à noite, a capela do cemitério da cidade e enfiei o pé dentro de um alguidar com ebó, recentemente preparado. O sapato ficou todo sujo de farinha com dendê e tenho a certeza de que a culpa não foi minha, e sim, de quem fêz a arriada. Mesmo admitindo que o Exu tenha recebido a "obrigação" e, em conseqüência do acidente tenha ficado "enquizilado", não ficou comigo, pois não tive culpa no episódio.

Quando falamos em ebó, nos referimos, erradamente, à comida de Exu. Porém na verdade, ebó é tudo aquilo que já não tem utilidade e deve ser despachado. (Do livro "O Exército Branco de Oxalá", de Mário Barcelos).

Procissão De Ogum

Hoje às 16 horas, sairá da rua Pedro Ernesto, na Saúde, da Tenda Santa Luzia, mais uma Procissão em louvor a Ogum, o nosso grande Orixá Guerreiro. É sem dúvida mais uma demonstração de fôrça e amor pelo santo que os umbandistas dão e por isso devem e precisam ser prestigiados. Recomendamos aos terreiros que compareçam a esta procissão que estará marchando em função da causa de Oxalá.

CABOCLO CORRE CAMPO FESTEJOU ORIXÁ OGUM

Bonita festa em louvor a Ogum, foi realizada pelo Centro Caboclo Corre Campo que fica na Rua Souto 230, em Cascadura, e é dirigida pelo Babalaô Manoel Aolla que também é o presidente daquela casa.

Estiveram presentes ao toque de Ogum todos os médiuns da casa, além de uma seleta assistência que prestigiou participando da curimba ao Orixá Guerreiro.

Agradecemos a carta-convite dirigida a nós por aquêle centro, assim como registramos agradecidos as palavras carinhosas da missiva enviada.

Que Ogum continue protegendo com sua capa invulnerável todos os filhos daquele glorioso abaçá que muito em trabalhado por uma Umbanda maior e mais unida para efeito de seu engrandecimento.

Leia Sempre O Tablóide "GAZETA NA UMBANDA"

ILÊS FESTEJARAM OGUM GUERREIRO

A Tenda Espírita José Cigano de Umbanda, que fica na Rua Manguaba, n.º 13, em Parada de Lucas estará realizando hoje uma curimba à Ogum, as festividades terão início às 15 horas e contará com a presença de todos os médiuns da casa que estarão curimbando em louvor do grande orixá guerreiro.

CASA DE CARIDADE REINO DE ANGOLA

Realizou-se uma bonita festa de Ogum no dia 18 às 20 horas na Casa de Caridade de Angola, foi bastante concorrida a festa, e muito bem dirigida pelo babalaô daquele abaçá, o nosso estimado Ajé-Guessu.

Coluna Espírita Cristã

Paulo Garrido

Membro do CONSELHO DE CULTOS do "S.O.R.E."

NA PARTILHA DO BEM — Não te detenhas a reclamar, quando a oportunidade de faculta repartir.

Muitos estimarão a largueza da praça, deitando cáustico verbal sôbre aquêles que se elevaram à responsabilidade da evidência pública ou fabulando negativamente em tôrno das ocorrências do dia, sem perceber que poderiam converter o próprio tempo em amparo aos companheiros. Caminharás, porém, no dever de servir. Compreenderás que uma hora vazia é valor depredado na edificação do bem coletivo, tanto quanto o pão desperdiçado é furto indireto à mesa daqueles irmãos que enfrentam a ameaça da fome. Reconhecerás que a obrigação de repartir é Lei Universal para tôdas as criaturas.

DIA DAS MAES — Aproxima-se o dia dedicado às Mães. Luiz Alberto Martins, autor de: "Cânticos de Amor em Linha Reta", nos apresenta, segundo dizeres de Carolina P. Lemos, a maior obra sentimentalista do momento. Cânticos de Amor em Linha Reta, encontra-se à disposição de todos nos seguintes endereços: Av. 13 de Maio, 47 — sobreloja s/208, com o próprio autor, ou na Biblioteca Armando Lemos Batista Filho, anexo à Cruzada E Guilherme Moniz Rua Alexandre Ramos 213 — Jacarepaguá. Preço: "Um donativo". Eis portanto, o melhor presente para o dia das Mães.

NÚCLEO EXCURSIONISTA DAS FÔRÇAS DO BEM — As inscrições continuam abertas para a Excursão que será levada a efeito à Aparecida do Norte no dia 20 de maio próximo, pelo Núcleo em apreço. Inscrições nos seguintes endereços: Av. 13 de Maio, 47 — sobreloja s/208 — Tel.: 252-0829, entre 11 e 14 horas, de 2.ª a 6.ª-feira, com Luiz Alberto Martins, — Rua Pocatu, 75 — Honório Gurgel, com as Senhoritas Selma e Telma Garrido — Tel ..... 390-4652 R. Pernambuco, 1161 — Encantado "Supremo Orgão das Religiões Espíritas", às 6as. feiras, das 20 às 22 horas, com êste Colunista. Ou ainda, na sede do Núcleo — Rua Alexandre Ramos, 213 — Jacarepaguá — com o casal Armando-Maria Batista. — Inscrevem-se o quanto antes. Está programado para as 10 horas do dia 31, o batizado da menina Sheila Allemand filhinha do companheiro Carlos Luiz Allemand, naquela metrópole.

AGRADECIMENTOS — Ao querido Irmão Jose de Carvalho, digno Benfeitor da Cruzada, quero fazer dos agradecimentos. O primeiro pelo envio de um lindo cartão postal do Estado de Sergipe onde esteve à passeio O segundo, pela linda página a mim e aos companheiros integrantes da Cruzada dedicada no Tablóide do dia 8/3/70, que por coincidência, saiu publicada ao lado da nossa modesta Coluna. Muito obrigado, meu querido!

PSICOGRAFIA E PARAPSICOLOGIA — Tôdas as mensagens psicografadas nas sessões da Cruzada está sendo mimeografadas a fim de remetermos graciosamente a todos quantos nos solicitarem. Da mesma forma o estudo metódico sôbre a parapsicologia, também não mais será publicado nesta Coluna Atenderemos, prazerosamente, em ambos os casos. Pedidos para o seguinte endereço: — Paulo Garrido — Rua Pernambuco, 1161 — Encantado-GB ZC-13.

SOCIAIS — (Unidos em religião) — Dia 18 aniversariou a médium do Centro Espírita Casa de Deus-Nosso Pai: Alecy Oliveira Santos. No dia 22, ocorreu o natalício da confreira Maria Bernadete Bezerra. Ainda no dia 6 do corrente, aniversariou a médium Dra. Roni Reichenbach. Que o Senhor Jesus as ilumine a proteja abundantemente.

Casa Indiafro

AVENIDA SUBURBANA, 7370 – 2.º LOJA

Largo da Abolição

ARTIGOS DE UMBANDA E RELIGIOSOS EM GERAL

DISTRIBUIDOR

DOS PRODUTOS DO LABORATORIO INDIGENA LTDA.

Emagreça sem dieta com o famoso Chá 7 Fôlhas

JÔGO DE BÚZIOS

O jôgo de búzios na sede do SORE é às segundas, têrças e quartas-feiras com início às 15 horas. Os interessados deverão procurar ficha na secretaria do órgão na Rua Pernambuco, 1161, estação do Encantado.

Tambores Zuelaram Tôda A Semana Louvando Ogum



Desde o dia 19 até hoje, quando se encerram os festejos em louvação a Ogum os tambores zuelam em milhares de terreiros para o grande Orixá das Guerras. Muitos terreiros tocaram de 22 para 23 e deram a grande alvorada as cinco horas da manhã, com fogos e clarins que acordaram mais cedo a Guanabara e o Estado do Rio. Foi uma semana de grande vibração para as religiões espíritas que mais uma vez estiveram em festa mostrando tôda a beleza do seu ritual.

Nas páginas desta edição os irmãos em Orixá vão encontrar vasto noticiário sôbre os festejos em louvor a Ogum, o que se passou na procissão que realizamos dia 19, a Segunda Gira da Amizade noticiando as festas em terreiros e tudo o mais que aconteceu durante a festiva semana. Nossas diversas equipes estiveram em ação nos quatro cantos da cidade e do Estado do Rio colhendo detalhes e realizando visitas em nome do SORE, do Tablóide e do programa A VOZ DO EXÉRCITO BRANCO.

Dentro do possível passaremos a noticiar a partir de hoje estas visitas e esperamos que qualquer demora seja perfeitamente compreendida pelos nossos irmãos. Saravá Umbanda, Saravá OGUM...

MB ESCREVEU: OBRIGADO OGUM...

Umbanda Festeja Hoje Dia De Tôdas As Mães

Tôdas as casas espíritas estão, como todo o Brasil, festejando hoje o Dia das Mães. Muitos preceitos estão sendo realizados em louvor as santas Oxum, Nanã Buruquê, Iansã e Iemanjá, e muitos filhos de santo estarão reverenciando a pessoa de suas Babás que lhes dão a proteção de mãe dentro dos preceitos da nossa religião. É um dia festivo para todos nós e Oxalá abençoe, nesta linda data, tôdas as mães brasileiras.

GN na Umbranda

ORGAO OFICIAL DO SORE

Ano 94 - Rio - Dom. 10 e 2.ª-feira, 11 de maio de 1970 - N.º 55.533

Ainda A Festa De Ogum Do Caboclo Fôlha Verde

NA PÁGINA 8

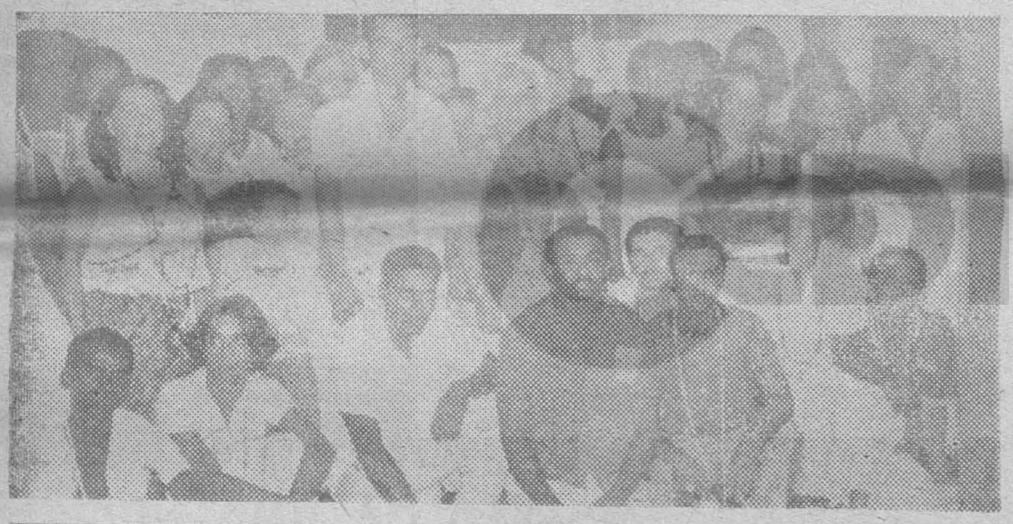



Cantinho Do Vovô Chico Louvará Nossos Velhos!

NA PÁGINA 5



LITURGIA OMOLOKÔ NA FESTA DE OGUM

O Tata de Omolokô, Gerson Gentil, realizou, em seu terreiro, a Tenda dos Humildes, uma grandiosa festa em louvor a Ogum cuja foto acima demonstra uma de suas passagens. A Tenda dos Humildes é uma das mais belas casas espíritas da Guanabara e está situada no Bêco Rita Vieira, 40, Madureira. No corpo do tablóide, vocês lerão ampla reportagem a respeito.

PERSEVERANÇA

JAIR TAVARES

Geralmente, o nosso pensamento vagueia, ora numa coisa, ora noutra e esta falta de domínio mental ocasiona a nossa falta de perseverença em qualquer atividade a que queiramos entregar-nos.

Desde crianças nos habituamos a essa tendência para a inconstância em nossos atos, embora hoje tenhamos a nossa vontade mais desenvolvida. Entretanto e talvez por isso mesmo, ainda não somos perseverantes naquilo que fazemos. não gostamos de ficar muito tempo fazendo a mesma coisa. A nossa vontade se manifesta mais sob o aspecto da teimosia e por isso é sempre mui passageira e volúvel. E quando chega a hora de pormos à prova a nossa vontade, geralmente fracassamos.

Na história da humanidade verificamos que poucos homens lutaram verdadeiramente por um ideal. E por quê? A maioria falhou por falta de perseverença, a sua vontade não estava suficientemente desenvolvida para triunfar. E sem essa fôrça de vontade firme jamais chegaremos à tornar-nos grandes, em qualquer domínio da existência, quer na ciência como na filosofia, quer na educação como em qualquer outra linha de atividade. Por outro lado houve outros homens que persistiram em seus intentos maléficos, teimaram em seus erros e levaram a humanidade a grandes guerras. E é aí justamente onde reside o perigo.

A confusão entre a vontade bem orientada visando a uma finalidade humanitária e inspirada no desinteresse pessoal, e o desejo ou capricho pessoal que mantém o homem numa expressão egocentrista e destrutiva.

O desejo de poder, só pode levar o indivíduo a dar pasto ao orgulho e à vaidade.

Mas, aquêles que vão penetrando na senda da espiritualidade, numa evolução constante para o Bem, e que têm oportunidade de ver, ante seus olhos, um nôvo caminho, aberto para expressões mais belas e luminosas, devem caminhar firme e decidido para o ideal que pretendem alcançar. Devem despertar em si mesmos e alimentar cada vez mais o amor pela causa que em boa hora abraçaram, admitindo-se naturalmente que tenham escolhido uma boa, justa e baseada no bem ao próximo.

Despertemos mais o nosso interêsse pelas coisas que acharmos boas e dignificantes, e perseveremos nesses louváveis intentos. E quando, numa organização a que pertencemos, observamos defeitos nos indivíduos que a compõem, não nos impressionemos em demasia por tais defeitos; procuremos, antes, impressionar-nos pelas virtudes que os caracterizam, pois nós todos possuímos alguma expressão que é mais bela e luminosa, e destarte podemos animar-nos no bom sentido ao mesmo tempo que estaremos animando outros companheiros igualmente. Apelemos para nossas boas fôrças a fim de que perseveremos naquela organização ao invés de desertarmos de suas fileiras, pois desta maneira possivelmente até possamos atrair novos colaboradores que venham secundar a nossa obra.

Dêste modo é possível que expurguemos quaisquer males ou expressões negativas do ambiente e assim teremos contribuído para que as grandes causas possam vingar dando excelentes frutos, graças ao nosso espírito intrépido e à nossa perseverança firmada na vontade imutável.

Odê Reuá Visita Cabana De Oxóssi

No dia 2, estive na Casa de Caridade Cabana de Oxóssi, situada à Rua Barão de Bom Retiro, 163 no Engenho Nôvo, onde houve uma magnífica saída de Yaô.

A casa segue a nação de Queto e é dirigida pelo competente Babalorixá Antônio Ferreira Cravo um legítimo filho do Orixá Oxossi, que tem a digna de Odessi. O barco estava muito bonito e todos os presentes assistiram com vivo interêsse todo o toque inclusive a hora do nome que é a parte principal de tôda festa de Yaô. O santo estava muito bem vestido e após a realização de todos os preceitos, foi convidado para um ajeum, tendo participado do mesmo a nossa querida e estimada amiga mãe Ondina da Oxum e o nosso estimado Maurício que é o Ogan da Cabana de Oxóssi e que atende, quando é chamado carinhosamente pelos seus irmãos e por todos que o conhece, de Maninho.

Odessi conta atualmente com 50 filhos de santo e participa que nos próximos dias 16, 23 e 30 de maio, realizará com início às 21 horas, grande festa em louvor ao seu pai Oxóssi, que para a qual convida tôdas as equipes do Tabloide G. N. na Umbanda e também todos os espíritas em geral.

Estou sinceramente agradecido pela acolhida e deixo em nome de Mário Barcelos, mais uma vez, o nosso jornal e o programa A Voz do Exército Branco, que vai ao ar todos os sábados de 9 às 10 horas da manhã, à disposição de você Odessi, para qualquer notiçário de sua casa, e espero contar para breve com uma visita sua à sede do SORE na Rua Pernambuco, 1.161, estação do Encantado.

Festa Em Louvor Aos Prêtos Velhos

No próximo dia 16 de maio, a União da Caridade São Cosme e São Damião, avenida Automóvel Clube, 907, em Inhaúma, presidida pelo sr. José de Carvalho, estará realizando a sua tradicional festa em louvor aos Prêtos Velhos, com início às 15 horas.

Convidamos a todos os filhos de fé a comparecerem às festividades em louvor a libertação dos escravos.

LEIA DIÀRIAMENTE
GAZETA NA UMBANDA

Um Nome De Amigo

— A senhora está com a pressão baixa, a senhora deverá tomar êsse remédio que é muito bom.

— Meu senhor, êsse comprimido é para fazer passar a sua dor de cabeça.

— O que é isso menino, chorando só por que está fazendo um curativo.

Não sei se alguém sabe de quem estou falando, mas só afirmo que é um rapaz querido e amigo de todos nós aqui do SORE.

Quem pensou no Dr. Jair Ubirajara, acertou.

Rapaz de grande capacidade, de grande poder de comunicação, faz êle parte da junta médica que presta relevantes serviços no Departamento Médico do SORE.

"Bira", como é tratado por todos nós tem um extraordinário poder de comunicabilidade e por isso, sempre que é solicitado para uma consulta, ou para um papo, êle o faz com o máximo carinho possível, procurando sempre ser atencioso para com todos.

Êle é, também um dos soldados do Exército Branco de Oxalá. Estando sempre presente quando êste poderoso Exército sai às ruas para marchar, Bira lá está acompanhando e procurando ser útil de qualquer forma, chegando até a entoar com sua voz suave os pontos que são cantados.

Está de parabéns, o nosso Dr. Jair e esperamos contar com êle para que cada vez mais possamos com gente simples, humilde, dedicada e com gente como êle, que se esmera cada vez mais para divulgar a nossa Umbanda.

Esperamos que a bênção de seu pai Oxalá recaia sôbre sua cabeça ajudando-o em tôda a sua vida.

VOCÊ SABIA!...

Que existe na África um território denominado "país de Umbanda", na Angola, recentemente visitada por um pintor e escultor alemão que reside no Rio de Janeiro. Conta êsse artista que o vocabulário básico dos umbandenses se compõe de 800 palavras, com as quais êles se entendem maravilhosamente!

x x x

Que existem em Salvador cêrca de 1.200 terreiros de candomblés?

x x x

Que o antigo calendário africano se baseava no período de 13 anos. O ano se compunha assim de 13 lunações?

GN na Umbanda
EXPEDIENTE
Diretor Geral: Mário Barcelos — Superintendente: Noronha Filho — Secretário: José Beniste — Relações Públicas: Luiz Carlos Fortes; Redatores: Fernando Costa, Jair Tovares. Credenciado Wilson Simão
Paginação e Diagramação: Rolemberg G. Ribeiro
GN NA UMBANDA
(Órgão Oficial do SORE)
Correspondência:
Rua Pernambucc 1161
Encantado — GB

Casa Indiafro
AVENIDA SUBURBANA, 7370 - 2.º LOJA
Largo da Abolição
ARTIGOS DE UMBANDA E RELIGIOSOS EM GERAL
DISTRIBUIDOR
DOS PRODUTOS DO LABORATÓRIO INDÍGENA LTDA.
Emagreça sem dieta com o famoso Chá 7 Fôlhas

A PONTE DE KIEN-LONG

Noronha Filho

Conta René Füllop Miller, em seu livro sôbre "Os Jesuítas", a história de Kien-Long, o 4.º imperador da dinastia manchu, que vivia isolado em seu fabuloso palácio, cercado de riquezas inimagináveis.

Descendente direto dos deuses, era-lhe vedado o convívio com os mortais. Se alguma vez ocorria ter de sair, já de véspera, soldados a galope, corriam às ruas por onde êle deveria passar, cuidando para que tôdas as lojas cerrassem as portas, tôdas as casas se fechassem, tôdas as janelas fôssem veladas por pesados reposteiros de veludo, "a fim de que nenhum mortal lograsse por os olhos no sublime soberano".

Privado, assim, de uma vida normal, Kien-Long teve a idéia de mandar construir uma cidade artificial, onde tudo deveria ser a réplica exata de uma verdadeira cidade: um exército de construtores foi mobilizado e, em pouco tempo, se ergueram castelos, muralhas, tôrres, praças, ruas, bêcos, templos, mercados, palácios, rios, átrios e quartéis.

Quando o imperador queria saber como era a vida diária de uma cidade, mandava para lá seus eunucos: travestidos de soldados, rondavam e espaldeiravam; fingindo-se operários, conduziam areia em carrinhos de mão; imitando bonzos, faziam orações às portas dos pagodes, enquanto falsas multidões buscavam, em algazarra, as casas de chá e as tabernas.

Vez por outra, "até batedores de carteiras entravam em ação, eram presos, levados à presença do juiz e castigados a bastonadas".

Se Kien-Long, em suas andanças pela cidade de mentira, atravessando ruas, parando em esquinas, comprando ou discutindo preços, tivesse encontrado homens de verdade ou se, ao menos, tivesse algum dia desembocado numa ponte, uma ponte de verdade, que o levasse ao mundo real de seus súditos, fora dos limites de seu reino de fantasia, talvez a história da China tivesse sido diferente.

Mas a história de Kien-Long é, de certa forma, a história de cada um de nós: vivemos enclausurados em nossos domínios interiores e vemos a vida através de representações. O importante é lançar pontes: a ponte de ferro do abraço fraterno, a ponte fluluante do sorriso franco e até mesmo a frágil ponte levadiça do olhar compreensivo, por onde podem vir até nós os passos da timidez.

Nós, espíritas, somos os únicos homens na face da Terra que já edificamos uma ponte sôbre o abismo da morte e conhecemos diretamente a Cidade de Deus, como ela é, na realidade, e não na representação fantasiada das teologias religiosas. Eis porque temos esta inflexível preocupação por tudo o que é autêntico: só a verdade nos comove.

Podemos tropeçar nas ruas mais escuras de nossos sentimentos, debater nos mercados das ações o preço das atitudes, freqüentar as tabernas das seduções materiais e rezar infindáveis ladainhas à porta dos arrependimentos mais sinceros. Mas chegará sempre o dia em que nossos pés pisarão as pedras frias dos mármores das lápides.

Sòmente então transporemos a nossa ponte de Kien-Long para o mundo de tôdas as verdades...

Visitas Da Equipe Oxalá

A equipe Oxalá composta dos nossos companheiros Fernando Costa, Wilson de Oxóssi e Yá Lodevi realizou as seguintes visitas:

x x x

CANTINHO DE OXAGUIAN — Rua Cândido Júnior, 30, Pavuna. Ialorixá: Irene Silvino Nunes. Sessões às quartas-feiras (dia 10 haverá toque às 15 horas).

x x x

TENDA ESPÍRITA OGUM GUERREIRO DAS MATAS E CABOCLO PENA BRANCA — Rua D. Lote 22 quadra 13 (Jardim Boiúna), Taquara. Babá: Maria Duque Aquino. Sessões aos sábados com início às 20 horas. Guia-chefe: Caboclo Pena Branca.

x x x

CENTRO DE CARIDADE SANTA BÁRBARA — Rua D, quadra 16, lote 16 (Jardim Boiúna), Taquara. Babá: Izebe Soares Fontenelle. Sessões aos sábados de 15 em 15 dias. Chefe: Caboclo Tupinambá.

x x x

CENTRO ESPÍRITA PAI JOAQUIM E MÃE OXUM — Estrada Rio Grande, 1410, Taquara. Babá: Carmem Vieira Raposo. Sessões aos sábados. Consultas com Caboclo Rei Caçador e Pai Joaquim.

x x x

ABAÇÁ DE ODEQUERA — Rua Almirante Melquíades de Souza, 70, Tanque. Babalorixá: Luiz Carlos do Val. Jôgo de búzios aos sábados.

TENDA ESPÍRITA NOSSA SENHORA DA GLÓRIA — Rua Almirante Melquíades de Souza, 80, Tanque. Babalaô: Nabor Silva Ramos. Sessões às quartas e sábados com início às 20 horas. Guia-chefe: Caboclo Sete Flechas Dangola.

x x x

ABAÇA RAINHA NAMBUCÔ — Bêco da Luz, lote 1, quadra 2 (Tanque). Babalorixá: Maximiniano José de Souza (Ilogun). Consultas de segunda às quintas-feiras. — Quero comunicar que no próximo dia 9 estaremos presente ao toque.

x x x

ABAÇA ESPIRITA OXALÁ — Av. Laura Gonçalves Machado, 408, Mesquita, E. do Rio de Janeiro. Ialorixá: Celina Evangelista. Consultas e jogada de búzios diàriamente, excêto às sextas-feiras.

x x x

CABANA SANTA BARBARA — Rua Elvira da Fonseca, 285, Tanque. Babá: Oscarina Braga dos Santos. Sessões aos sábados de 15 em 15 dias.

x x x

TENDA NOSSA SENHORA DA PENHA — Rua Major César n.º 232, Engenheiro Belford. Babá: Maria Madalena de Souza. Chefe: Caboclo 7 Montanhas.

x x x

TENDA ESPIRITA XANGÔ MENINO — Rua D, lote 16, quadra 15 (Jardim Boiúna, Taquara). Babá: Mercedes Batista. Gira aos sábados de 15 em 15 dias.

x x x

ABAÇA DE OBATACAIACI — Rua Manoel Machado, 150, Vaz Lôbo. Babá: Orquídea Barbosa. Guia-chefe: Caboclo Rei das Matas. Gira aos sábados de 15 em 15 dias.

x x x

ABAÇÁ OXÓSSI — Hoje saída de Jaó Belinha. Est. Guerenguê, 1604.

ILKA
Malhas e Confecções Ltda.
CAMISAS DE FIO DA ESCÓCIA — VESTIDOS E BLUSAS DE MALHA
VENDAS ATACADO E VAREJO
PREÇOS ESPECIAIS PARA REVENDEDORES
Mencione êste anúncio e ganhe 10% de bonificação
Fábrica e loja: Rua Dr. Leal 368-B (Esq. da Rua Pernambuco). Em frente ao ponto final do ônibus Eng. Dentro-Praça-15 — TEL.: 249-2122

Mãe Dos Meus Filhos

MÁRIO BARCELOS

Hoje é o Dia das Mães e mando, destas linhas, o meu amor e o meu carinho para minha Mãe Iracema. Ela sabe o quanto eu a estimo e por isso vou prosseguir, na ligeira homenagem, falando em nome daquela mulher extraordinária que é a mãe dos meus filhos, a minha santa Amélia Duarte Barcelos, minha espôsa.

Mulher guerreira, sempre alerta ao meu lado, ela sabe distinguir o bem do mal e quando vibra sua espada sempre o faz certo. Dedicada com as coisas que amo, ela sabe sempre ser a amiga das horas duras e a grande incentivadora de que um homem que carrega um ideal precisa.

Iemanjá sua mãe lhe dê muita saúde e permita que meus seis filhos, que são seus filhos, gozem sempre da sua imprescindível presença. Considere, minha fabulosa mulher, que eu também me sinta seu filho, apesar de espôso e como os nossos meninos, preciso de sua proteção e amparo. Que meu pai Xangô lhe oriente sempre, para que você possa derramar seus bons fluídos sôbre tudo aquilo que desejo de melhor e mais puro para nós, e para a nossa querida religião. Em nome do Mário Cesar, Mário Rogério, Mário Sidney, Mário Roberto, Mara Jurema e Mário Alan eu lhe tomo abênção e espero que Oxalá lhe abençoe neste seu lindo dia que é O DIA DAS MÃES...

COLUNA DA CONGREGAÇÃO ESPÍRITA UMBANDISTA DO BRASIL

Por G. F. ASSUMPÇÃO

ESTATUTOS

Para podermos dar entrada no Cartório Civil das Pessoas Jurídicas solicitamos o comparecimento em nossa sede; dos presidentes das Tendas e Terreiros relacionados abaixo, a fim de assinarem o requerimento dirigido ao Cartório:

Tenda Espírita Tupi Boladeiro — Rua Mal. Soares Andréa, 186. Realengo;

Tenda Espírita N. S. das Candeias — Rua Poassu, 183, Irajá.

Tenda Espírita Ererê de Pai Oxalá — Rua Arlcambu, 49 Cordovil

Tenda Espírita Afro-Bras.º Sr. Bomfim e Oxalá — Rua Engenho de Mato, 492, Tomás Coelho.

Tenda Espírita União — Av. Pres. Vargas, 2868, sobrado.

Tenda Espírita Ogum Iara N. S. Aparecida — Rua Gomes Lopes, 20, fundos — Rio Comprido.

Terda Espírita Oxóssi Guarani — Est. Cel. Pedro Corrêa, 13 — Jacarepaguá.

Tenda Espírita Santa Bárbara — Av Um, 836, Itaúna — São Gonçalo — RJ.

Tenda Espírita N. S. dos Astros — Av. Epitácio Pessoa 1264, casa 1841.

Tenda Espírita N. S. das Graças — Rua Antunes Garcia, 57, ap. 2 — Sampaio.

Tenda Espírita Cabocla Jurema e Vovó Maria Conga — Rua Santa Luzia 33 — Senador Camará.

Centro Espírita Pai Cipriano do Cruzeiro das Almas — Rua Diogo de Vasconcelos, 30.

x x x

Solicitamos aos presidentes das Tendas e Terreiros abaixo discriminados, nos remeter com a máxima urgência as suas relações da Diretoria e dos sócios fundadores (a relação da Diretoria deverá conter o nome de cada Diretor, residência, identidade com os dados completos, estado civil, nacionalidade e profissão. A relação dos sócios fundadores deverá conter sòmente o nome e o endereço) para publicação no Diário Oficial e registro no Cartório das Pessoas Jurídicas:

Tenda Espírita Vovó Luiza Cabocla Estrêla Dalva — Rua E, bloco 3, ap. 306 — Cordovil.

Tenda Espírita Vovó Candinha das Almsanças — Estrada Grande, 569, fundos — Galeão.

x x x

CENSO 1970 — Umbandista, o Censo vem aí — mostremos quem somos e quantos somos.

(Continua no próximo n.º)

Babá Lídia E Sua Bela Tenda De Vovó Cambinda

O Cantinho de Vovó Cambinda situado na Rua Clarimundo de Melo, 483, c/3, na Piedade, foi visitada na segunda-feira próxima passada, pelo nosso amigo e Ogã Jorge Buda, que ficou impressionado com a beleza do terreiro e com a fidalguia de todos daquela casa, até mesmo das próprias entidades.

O Cantinho de Vovó Cambinda é dirigido pela competente e dedicada Yalorixá Lidia Teixeira e suas sessões são às segundas e sextas-feiras. Agradecemos a acolhida dispensada ao nosso representante e aguardamos uma visita da nossa estimada Iaô na sede do SORE.

Ave Mãe, Cheia De Graças...

JOSÉ DE CARVALHO

Mãe Universal, de todos os meus momentos; divina deusa dos meus pensamentos, aurora que nasce dentro do meu ser, oração de bondade e de divino amor. Cantam os anjos em vosso louvor, pois sois aquela em quem depositamos os nossos pensamentos, em favor de um mundo melhor e de um melhor entendimento entre os homens. Colocamos aos vossos pés, nossa mensagem de paz, de amor, a vós e ao vosso filho.

Mãe, fazei florescer diante de nossos olhos, as campinas verdejantes, com a visão florida dos jardins celestiais, onde o vosso nome, lembra amor e caridade. Mãe, não nos deixeis cair, ante as vicissitudes da vida; não deixeis mãe divina, que nossos olhos derramem lágrimas de dor e sim que derramem lágrimas cristalinas de puro amor...

Mãe, vos vejo agora, ajoelhada junto ao madeiro da cruz do teu filho, no Monte Calvário, quando em vosso manto azul, recebeste em fino lençol de linho branco, o corpo ensanguentado de vosso filho. Hoje vejo o quanto sofreste e não sei, coom o teu divino coração, agüentou a dor, de ver teu filho maltratado, flagelado. Não sei, mãe, como agüentaste receber em teus divinos braços, a carne de tua carne, o ser do teu ser, a alma de tua alma. Vossa confiança no Eterno Pai, deve vos ter dado fôrças para mais uma vez, desventuradamente naquele instante, cumprires o papel de Mãe.

Mãe, tu viste teu filho nascer e viste, quando a Estrêla de Jerusalém, brilhou em cima da choupana, onde o fizeste vir ao mundo. Vós o viste crescer a correr pelos campos dourados pelo trigo, o viste trabalhar as primeiras madeiras, transformando-as em lindos bancos onde sentaves.

O viste sair um dia, de tua casa, quando a luz divina desceu no corpo de teu filho, iluminando-o, e o viste a caminhar pelos campos, subir as montanhas, visitar cidades, conhecer os mundos e em tôdas as partes, o viste pregar a mensagens da Nova Era. O viste voltar ao teu selo maternal, em um domingo florido, quando todos da tua cidade, o receberam como a um salvador, agitando palmas e ramos, que balançados ao vento, fizeram o encanto dos teus olhos de mãe. Conheceste a amargura do mundo, ao veres pouco tempo depois, que as mesmas mãos que lhe ofertaram palmas, lhe atirariam pedras, lhe maltratariam, lhe ofenderiam.

Mãe, hoje vos vejo junto ao Calvário, sacrossanta, linda, serena e vos peço: Abre teu manto para me agazalhar, abre tuas mãos para me amparar, abre tua voz para dizer, que também sou seu filho. Mãe, me ampare, como amparaste o teu filho Jesus, pois quero estar contigo em todos os meus tristes momentos e em minha humildade, vos tenho como minha mãe divina, pois sois a eterna mãe dos anjos, dos santos e dos pecadores e entre os pobres pecadores eu me incluo.

Mãe, vos vejo de cabelos longos, em um mar azulado, com um manto coberto de estrêlas, pisando sôbre a lua e andando sôbre as estrêlas... Mãe, sois divina por teres dado ao mundo, a mais brilhante luz, que já iluminou a terra. Ave Mãe, cheia de graças, deusa dos céus, sois bendita na terra e nos céus, pelos anjos, pelos santos e pelo homens... Louvada seja a Divina Virgem Mãe.

Com esta página, presto a minha homenagem a minha querida Mãe Emília Nunes de Carvalho, a quem envio o meu agradecido saravá.

Coluna Espírita Cristã

Paulo Garrido

Membro do CONSELHO DE CULTOS do "S.O.R.E."

O DIA DAS MAES — No Brasil, coube à Associação Cristã de Moços de Pôrto Alegre, comemorar, pela primeira vez, o DIA DAS MAES, em solenidade presidida pelo escritor Alvaro Moreira (membro da Academia Brasileira de Letras). A oradora da solenidade foi a poetisa Júlia Lopes de Almeida. Isso em 1919.

A Associação Cristã de Moços do Rio de Janeiro, introduziu, em 1920, a comemoração de o DIA DAS MÃES no Rio de Janeiro, então capital do país. E por iniciativa da Associação Cristã de Moços de São Paulo, o DIA DAS MÃES, a partir de maio de 1921, começou a ser festejado em São Paulo.

Foi uma professôra de primeiras letras, chamada Anna Jarvis, quem idealizou o DIA DAS MÃES, visando a transferir a tôdas as mães do mundo a homenagem que os seus amigos de Webster, na Virginia Ocidental, Estados Unidos da América — onde ensinava crianças a ler e era considerada um exemplar modêlo de filha — decidiram prestar à memória da sua mãe, Sra. Anna Reeves Jarvis, no segundo domingo de maio de 1907, quando ela completava dois anos, do seu desencarne.

A primeira celebração pública do DIA DAS MAES deu-se a 10 de maio de 1908, conforme consta da placa comemorativa que se encontra na Igreja Episcopal de Grafton, West Virgínia. O governador do Estado da Virgínia Ocidental, William Glassock, decretou em maio de 1910, a primeira comemoração de o DIA DAS MAES.

INSTITUIÇÃO "LEGIONÁRIAS DE MARIA" — Linda tarde nas Legionárias de Maria, em comemoração ao DIA DAS MAES, no domingo p. passado dia 3. Canto — Música — Declamação. Tomaram parte o ilustre professor Sr. Alfredo Colosino — Os cantores líricos: Angela Maria Barros, Creusa Costa Campos, Luigino Nocito e Dagoberto Nicolini, acompanhados ao piano pela professôra Sra. Miriam Nicolini. Estiveram também presentes: escritor e jornalista Luiz Alberto Martins, Walter Barros — digno diretor do Lar de Júlia, Sr. Moacyr — da Instituição Irmã Catarina e tantos outros. Parabéns à Mãe do Ano Da. Erotides de Castro Grandés e ao casal Lucena, diretores daquela Instituição.

EXCURSÃO A APARECIDA DO NORTE — Partiremos no dia 30 do corrente às 11 horas da noite rumo a Aparecida do Norte. Inscrevam-se, ainda há algumas vagas no quinto ônibus. Informações e inscrições nos seguintes endereços: Rua Alexandre Ramos, 213 — Jacarepaguá. Av. 13 de Maio, 48, sobreloja, s/208 ou no SORE às sextas-feiras com êste colunista.

DEDICAÇÃO — Pelo dia de hoje, quero, com a permissão de tôdas as mães, dedicar esta página à minha querida mãe Judith Lemos Garrido.

Notícias De R. Públicas

Sem dúvida alguma, a Procissão em homenagem ao meu Ogum, realizada no dia 19 de abril pelo SORE, representou mais uma vez a vitória da Religião Espírita, que dia a dia se afirma como a legítima religião brasileira.

O grande espetáculo que nos foi dado presenciar, foi outra louvável iniciativa de Mário Barcelos, um batalhador incansável e dedicado espírita, Presidente de nosso órgão de cúpula, o SORE.

Realizamos em nossa sede, na Rua Pernambuco, n.º 1.161, no Encantado, uma bonita confraternização umbandista, sendo servido um apetitoso churrasco aos convidados, tendo comparecido diversos teladores, destacamos Gerson Gentil, Tola Malembê, Eurípedes do Caboclo Lua, Ritinha da Oxum, Dalva da Radiema, Adilson de Oliveira, Jair Tavares, Catulembá.

——oOo——

Na Tenda de Ogum Humaitá, situada na Travessa São José, n.º 29, no Barreto, em Niterói, dirigida pelo Babalorixá Jorge, filho de Santo de Tola Malembê, foi realizada no dia 25 de abril uma linda homenagem ao Orixá Ogum.

Infelizmente meu filho, não me foi possível comparecer, pelo acúmulo de compromissos assumidos, receba o meu Mucuiú lo ambe.

— Estivemos sábado passado, na condição de Diretor de Relações Públicas do SORE, no Abaçá do Caboclo Fôlha Verde dirigido pelo Babalorixá Moacir (Anzetunim), situado na Rua Cap. Menezes, n.º 1.568, Jacarepaguá, quando da tirada de Kelê da Babá Marilda Prata (Jamim Padê), dirigente da Tenda do Cab 7 Flechas da Aldeia, e minha filha pequena.

Prestigiaram o ato religioso, nosso Presidente Mário Barcelos, Alabê Odé Reuá e Banda Leui.

— O nosso Saravá ao bom irmão Alberto da Silva, dirigente da Tenda Trabalhadores da Umbanda, da Rua Graça Melo, n.º 251, Cavalcante pela bonita festa realizada em homenagem ao meu Pai Ogum.

— Acusamos o recebimento de convites para as sessões festiva em homenagem ao Santo Guerreiro, realizada pelo Centro Linha das Almas e Aruanda, da Rua Iara, n.º 271, em S. Mateus, dirigido pelo nosso irmão Gervásio Ferreira Lopes — Cabana de Olorum, da Rua Ada, n.º 260, dirigida pela estimada Babá Ritinha da Oxum. — Abaçá de Xangô de Lel, da R. Araparí, 74 em Irajá, dirigida pela Babá Ilda de Oxóssi, espôsa do nosso irmão Oswaldo Carvalho Coelho. — Ylê do Senhor do Bonfim, da Rua Augusto Franco, 154, dirigido pela Babá Nadir de Oliveira Sayago (Obá Oroninká), filha de Santo de Tola Malembê, que realizou magestosa festa para para o Orixá Ogum.

— T. E. Cab Mata Virgem, da Rua Almeida Reis, dirigida pela Babá Etelvina Brasil, realizou uma bonita Procissão em lovour a S. Jorge, pelas ruas de Cavalcante, prestigiando o ato de fé diversos terreiros: Ylê do Caboclo Arranca Tôco, de Tola Malembê; Tenda da Cabocla Jandira, da Rua Francisco Muzi, 533, dirigida pela Babá Maria Cândida Lopes Pereira, Magalhães Bastos; Tenda Angélica Botelho de Araujo, da Rua Antonio Saraiva, n.º 253, em Cavalcante, dirigida pela Babá Alaide Firmino de Araujo. Parabéns pela iniciativa. A Babá Etelvina realiza cons. às 3.ªs-feiras com P. Joaquim e 6.ª com T. Rua.

— Nosso abraço aos dirigentes da Tenda Ogum Matinata, Rua Teixeira de Macedo, n.º 213, dirigida pela Babá Dalva Palmeira e esperamos a visita de vocês ao SORE, na Rua Pernambuco, n.º 1.161, no Encantado.

Leia Sempre
O Tablóide
"GAZETA NA UMBANDA"

AVISO AOS EDITÔRES E AUTORES

Comunicamos aos editôres em geral, que faremos registros e comentários das publicações que nos forem enviadas.

É permitida a transcrição, parcial ou total, dos artigos dêste Tablóide, desde que citada sua origem.



A VENDA NAS BOAS CASAS DO RAMO

Yoruba

José Ribeiro

Na região Sudoeste da Nigéria Ocidental, fronteiros à tribo dos Fon, no Daomé, vivem os Yoruba, povo demogràfica e culturalmente muito importante. Com um passado cultural ligado ao centro religioso e artístico de Ifé, os Yoruba ocupam um lugar de destaque no panorama artístico da África, com uma escultura inspirada no culto das suas divindades e outra adaptada às necessidades das suas crenças mágico-religiosas. Com grande tendência para o naturalismo, é no bronze, na terracota e principalmente na madeira que vão buscar o material para a sua estatuária e máscaras, algumas destas caracterizadas por uma sobreposição escultórica no tôpo do cimo. A produção de máscaras é estimulada pelo culto seguido pelas diversas sociedades mágico-religiosas dos Yoruba. A sociedade Epa, devotada ao culto da fecundidade, produz um tipo de máscaras que chega a pesar mais de trinta quilos. Sôbre o elmo, onde as feições humanas estão sumàriamente rasgadas, ergue-se um grupo escultórico complicado, arrancado da mesma peça. A sociedade Gèlédé, de homens, exibe um tipo de máscara que se usa em cima da cabeça. E' uma cabeça humana com as marcas tribais e o rosto projetado para diante. As feições indicadas de uma maneira convencional, assemelha-se a muitas das suas estatuetas: os olhos globulosos em amêndoa, os lábios grossos, o nariz afilado com narinas carnudas. Ao deus Xangó, que preside aos nascimentos, é dedicada uma escultura de maternidade tendo como emblema, no cimo da cabeça, o machado-duplo que encaixa na cabeça como um barrete. A mais curiosa das peças escultóricas dos Yorubas é o Ibeijim, estatueta protetora dos gêmeos. O Ibeijim serve para substituir o gêmeo morto e obriga a criança viva, a quem protege, a cuidar dêle como se tratasse de um ente real, havendo famílias que chegam a reunir mais de uma dúzia dessas estatuetas.



AINDA A GRANDE FESTA DO CABOCLO FÔLHA VERDE



No dia 23 de abril a Casa do Caboclo Fôlha Verde, situada na Rua Curupaiti, 217, no Engenho de Dentro, realizou grande festa em homenagem ao Orixá Ogum.

A dirigente da Casa, é a competente Yalorixá Alice Lucas Carrilho, que é carinhosamente chamado por seus filhos de, Dona Mariazinha.

Aquela Yaô conta com o eficiente e prestimoso Ogã Lavaniton que além de cantar como ninguém para os Orixás, sabe muito bem receber a todos que até lá comparecem para apreciar a tôdas as festas e a todos os toques, que são naquela casa realizados tôdas as quintas-feiras com início às 20 horas e às quartas-feiras, quando são realizadas sessões de desenvolvimento.

Na ocasião em que lá estivemos, Mário Barcelos, que se fêz acompanhar de sua espôsa e filhos, pôde acompanhar de perto todo o desenrolar da grande festa, sendo no intervalo convidado para um gostoso ajeum, no qual tomaram parte as seguintes pessoas: o Presidente da Casa Dirceu Lopes, o Vice-Presidente: Horácio Motta, Secretário: Fernando Pinto de Soiza e o Conselheiro: Dr. Osvino Pena, figura de grande poder de comunicação e altamente simpática.

Está de parabéns, a Yá Mariazinha pelo seu trabalho que merece o apoio de todos os Umbandistas, está de parabéns também o Ogã Livanilton, pela sua fidalguia e pela acolhida dada ao nosso Mário Barcelos.

Aproveitamos a oportunidade para colocar à disposição de todos daquela Casa, o nosso tablóide GN na Umbanda, o programa "A Voz do Exército Branco" e convidamos para uma visita, à sede do Supremo Ogã, Dr. Mário Barcelos Esperanças, situada na Rua Pernambuco, 1161, na Estação do Encantado.

Diretoria Do SORE Visitou Cachoeira

A Diretoria do SORE visitou domingo passado as matas da Barra da Tijuca, onde diversos terreiros realizavam suas obrigações junto à cachoeira. Levamos nossa palavra de fé e apoio e entre as casas que estavam presente anotamos as seguintes:

CENTRO ESPÍRITA PENA VERDE — Rua São Francisco Xavier, 700-F. Yalorixá: Iavanira Silva. Sessões: segundas, quartas e sextas às 20 horas.

x x x

TENDA ESPÍRITA FILHOS DE SÃO JERÔNIMO — Rua Capitão Machado, 130, Jacarepaguá. Yalorixá: Judith Batista. Sessões: Segundas e sábados.

x x x

TENDA ESPÍRITA SÃO JERÔNIMO — Rua Déli, 118 — Vila Mariópolis, Anchieta. Babalorixá: Vavá. Jôgo de búzios: Segundas, quartas e sextas das 6 às 18 horas.

x x x

CENTRO ESPÍRITA MIGUEL — Rua José Vicente, 95, Grajaú. Yalorixá: Pedrina. Presidente: Alfredo Guidácio. Guia-chefe: Caboclo Terra-Mar. Sessões: Segundas e sextas.

x x x

TENDA OGUM ROMPE-MATO E VOVÓ JOAQUIM DE ARUANDA — Rua Licínio de Azevedo, 264. Babalorixá: Valdemiro dos Santos. Yalorixá: Anazilda dos Santos. Sessões: Segundas, quartas e sextas às 20 horas. Guias-chefes: Ogum Rompe-Mato e Pai Joaquim.

x x x

CABANA DE OXUMARÉ — Rua São Luiz Gonzaga, 1040, sobrado. Chefe: Babdiaô Virgílio. Babá: Virgínia dos Santos. Sessões: sábados — desenvolvimento e segundas-feiras consultas. Guias-chefes: Arranca Tôco, Tia Maria Conga e Vovó Rosalina.

Churrasco No Sentinela

Domingo passado realizou-se no Centro Espírita Sentinela do Além um churrasco com a finalidade principal de angariar fundos para a construção do Hospital São João Batista que terá como meta curar nossos irmãos obcecados. A festa organizada pelo nosso estimado João Alberto Pinto estêve muito concorrido e acreditamos, cumpriu suas finalidades.

A Diretoria do SORE se coloca mais uma vez à disposição dos irmãos daquela casa de caridade para que possamos unidos trabalhar pela linda idéia que de fato marcará época nas realizações até hoje feitas pelos espíritas.

CASA DE 4 MÃES

ARTIGOS DE UMBANDA, CANDOMBLÉ,
VELAS, MILAGRES, ERVAS,
PRODUTOS LEGITIMOS DA AFRICA

AV. BRAZ DE PINA, 1469

EQUIPE SINCERIDADE NA FILIAL DA MIRIM

Em suas andanças, percorrendo terreiros e mais terreiros, a equipe Sinceridade, nos trouxe notícias da 15a. Filial da Tenda Espírita Mirim, situada à Rua Zopiro Goulart, 166, no bairro de Senador Camará, e que é dirigida pelo competente e zeloso Babalorixá José de Oliveira (Juca).

Esta tenda presta caridade tôdas às quartas, quintas e sextas-feiras, à partir das 22 horas e tem como guias-chefes o Caboclo Guaraí e Pai Benedito, atua também, no mesmo, ajudando aos chefes espirituais, às seguintes entidades: Caboclo Timbiri, Sete Flechas, Guaíba, Jupiara e Cachoeiras; Velhas: Maria Conceição e Catarina; Erês: Mariazinha, Sulmar, Joãozinho, Cosme e Damião.

O ritual da casa é Umbanda e a mesma conta com 120 médiuns que se esforçam sempre em elevar cada vez mais; o bom nome de seu Pai-de-Santo; que é um baluarte dentro da nossa religião.

O Babalorixá José de Oliveira nos comunica que no próximo dia 14 de junho; aquela Tenda irá festejar mais uma data de fundação e aproveita para convidar a todos os Umbandistas e todos do SORE para a grandiosa festa.

Agradecemos a acolhida que foi dada à nossa equipe, deixando a nossa sede, situada à Rua Pernambuco 1161, para uma visita do nosso estimado irmão e se possível estaremos presentes a sua festa para abraçar a todos que fazem parte desta Tenda, que muito, dignifica nossa Religião.



VAMOS PRESTIGIAR A T. E. SÃO SEBASTIÃO E CASA DE A FANGA

O ogã Renatinho de Jacarepaguá e que também repórter dêste Tablóide visitou a T.E. São Sebastião e Casa de afanga com sua sede própria à rua Pinto Teles número 1.048, Largo do Campinho, realizando sessões às segundas, quartas e sextas-feiras; desenvolvimento, a partir das 20 horas, sob a direção do competente babalorixá Valter Ferreira que processa a religião com muito acêrto e dignidade, segundo o Renatinho nos disse o babalaô Valter além de conhecer profundamente a nossa Umbanda trabalha com perfeição e sem deixar dúvidas com as suas entidades espirituais como os Caboclos Tira-Teima, Sete Montanhas, e Sete Palmeiras; e ainda o Prêto-Velho Pai João de Angola e os Exus Sete Facas, e seu Tranca-Rua das Almas

A mãe desta bonita casa de caridade é Lucia Teixeira, uma eficiente zeladora do seu Terreiro. A Samba e Lucia — Maesi fiel a religião que pratica, o canbone é Francisco de Pinho; a cambona-geral é a prestimosa Maria das Graças e os ogãs são Jorge da Silva e Paulo César que colaboram com a máxima dedicação para com a gira.

As entidades que trabalham para o bem nêste templo: Tupaiba, Beira-Mar, Tapirani e a cabocla Jurema; Velhos Maria Conga, Pai Benedito, das Almas, Pai Jeremias, Vovó Caetana e Pai Benedito das Sete Calungas, Exu das 7 Encruzilhadas, Maria Incruza, Tiriri, Pomba-Gira Mulamba e os erês Mariazinha do Jardim e Pedrinho.

Figado – Estomago – Intestino – Rins – Baço



A VENDA NAS BOAS CASAS DO RAMO
Um Produto do Laboratório Vegetal Nossa Flora
RUA BUENO DE ANDRADE, 295 — S. Paulo

LITURGIA OMOLOKÔ NA FESTA DE OGUM



A liturgia Omolokô proporcionou a quantos puderam assistí-la, um dos mais belos espetáculos de fé, em louvor a Ogum.

Sendo uma Nação extremamente rica nos seus fundamentos ritualísticos; não se poderia esperar outra coisa; principalmente quando os seus cultuadores; possuem; além de uma dedicação profunda, um total conhecimento do seu "erô".

Inicialmente isto é o que poderíamos dizer do Tatá do Omolokô, Gérson Gentil de Azevedo e do que assistimos em sua magnífica Tenda Espírita dos Humildes, localizada no Bêco Rita Vieira, n.º 40, em Madureira.

Nos seus festejos a Ogum, realizado sábado último, a Tenda viveu uma de suas noites mais esplendorosas. Com a totalidade de seu corpo mediúnico componentes de Terreiros convidados a um público numeroso, pudemos calcular em aproximadamente 1.500 pessoas que estiveram presentes.

Conseguimos anotar alguns Terreiros visitantes: T. E. Caboclo Pena Verde da Yaorixá Ivanira; Ilé de Oxalufan da Yalorixá Fátima; T. E. Cabocio Jandaraseú da yalorixá Ruth Cury; T. E. Caboclo Sete Montanhas do balalorixá Kiangazua de Volta Redonda e o C. E. do Caboclo Orgulho das Pedras da yalorixá Isa França. Sem dúvida alguma, todos êles foram importantes para o brilhantismo das festividades.

Tomamos conhecimento, "a oportunidade, com o Orixá Ogum Beira-Mar, entidade que incorpora no Tatá Gerson, e que foi vivamente aplaudido por todos, quando nas evoluções de sua dança característica.

Também digno de destaque, além da grande harmonia reinante, foi a procissão de Ogum, e que tomou parte, quase todos os componentes da Tenda, tendo à frente, trazendo a imagem do Santo Guerreiro, o ogã é presidente, José Baião, ladeado pelas yáskekerês Hilda e Bichinha. A foto que ilustra esta reportagem, registrou êste acontecimento.

JÔGO DE BÚZIOS

O jôgo de búzios na sede do SORE é às segundas, têrças e quartas-feiras com início às 16 horas. Os interessados deverão procurar ficha na secretaria do órgão na Rua Pernambuco, 1161, estação do Encantado.

Uma Bonita Casa De Fé Em Del Castilho

Jorge Buda, um dos nossos colaboradores, trouxe lá da Tenda Espírita Nossa Senhora da Conceição, situada à Rua Luiza do Vale, 80, no bairro de Del Castilho notícias que muito nos alegra.

A Tenda, é dirigida pela competente Yalorixá Aristuta Elina, que atende pela digna de Manhongue. Jorge, nos disse, que na ocasião em que lá estêve foi muito bem recebido por aquela Yá, que sabe muito bem acolher à todos que lá vão para uma consulta ou para uma reportagem como foi o caso dêle.

Com muita dedicação e carinho, à Yá, Aristuta é digna de ter um terreiro tão bem organizado como o seu, pois lá o lema é o mesmo que o da nossa Bandeira Brasileira: "Ordem e Progresso". À Tenda, como já disse, é bem organizada e tem como Presidente o Gilberto Lima, como secretária Maria Reis e está com todos os outros cargos devidamente ocupados.

Para quem deseja uma consulta a Yá informa que as mesmas são dadas tôdas as sextas-feiras à partir das 20 horas, com o Caboclo Pedra Prêta e também às segundas-feiras à partir das 20 horas, com a Velha Cambinda. Sendo que na última sexta-feira do mês a sessão é realizada para o povo da rua (Exus).

Está de parabéns à Yalorixá Aristuta, e aproveitamos a oportunidade para deixar o nosso jornal e o programa "A Voz do Exército Branco", para qualquer noticiário daquela Tenda.

OS ORIXÁS DO CANDOMBLÉ

WILSON DE OXÓSSI

MUZENZA

Existe na nação de Angola, em dias de saída de Yaô, o toque da Muzenza, que é a parte mais importante, além da hora de dar o nome.

Como se processa e o que é cantado na Muzenza:

Primeiramente, é natural que quando se deita filhos de santo, para a feitura, o Exu já deverá estar alimentado, pois em tôda festa ou cerimônia o primeiro à ser servido é Exú, por que é êle que leva aos Orixás, no infinito, o lamento e o apêlo de seus filhos aqui da terra. Com o despacho de Exú preparado e com todos os Yaôs já raspados, os mesmos, Yaôs, ficam esperando no dia da festa, no roncó, a hora da primeira, segunda e terceira saída, para ter então início a Muzenza.

Primeira saída.

Muzenzá
Muzenza a cobae
Qué muzenzá
Muzenza cafunge Bis

Cantando-se esta cantiga, o Babalorixá sai à frente dos santos que estão incorporados em seus respectivos Yaôs, para então dar uma ou mais voltas no barracão, batendo paô (palmas) em frente à porta principal, ao Babalorixá e na porta do roncó. Vale acrescentar que o paô é batido sôbre uma esteira. Depois desta parte da cerimônia o Babalorixá retorna com os Orixás para o roncó onde irão esperar pela segunda saída.

Na primeira saída, o santo sai vestido de branco e com suas côres características, que além de fazerem parte do fundamento, servem também para a identificação de cada Orixá.

Depois que os Orixás são recolhidos, o Babalorixá retira tôda a pintura e o "adochum" que é uma espécie de lacre, que significa o fechamento de tôdas as obrigações, preparando-os, então, para a segunda saída.

Segunda saída:

Muzenzá
Indelegongo yaô
O yá, yá
O yaô Bis

Nesta cantiga, novamente o Babalorixá traz o barco de yaôs para que mais uma vez os Orixás dêem duas voltas no barracão, desta vez só dançando mas sem pintura e sem Adochum, por que nesta parte da cerimônia, o Orixá só vem com a roupa branca que é indispensável à tôda festa de yaô.

Continua

UMBANDA ESOTÉRICA

FRANCISCO LOUZA

Os fluidos astrais se irradiam em côres, como foi explicado. Êsse fenomeno não é novidade; pois qualquer estudante primário já teve oportunidade de ver a luz atravessar um prisma e subdividir-se em sete côres distintas. Essas côres, ou fluidos vitais, possuem propriedades distintas que, usadas com conhecimento de causa, operam verdadeiros milagres.

Quando nos aquietamos, fazendo cessar os nossos pensamentos em profunda concentração, ficamos em condições próprias para recebermos os fluidos astrais que interpenetram todo o nosso corpo, vitalizando tôdas as células. Por esta razão os médiuns incorporados conseguem inumeráveis benefícios não só para êles como para as pessoas que entram em contato com os seus orixás, guias e protetores. Os médiuns em geral não sabem concentrar, achando difícil se desligarem de seus problemas e dificuldades que sempre afluem em seus pensamentos, dificultando o estado ideal que é o êxtase ou transe.

Mas quando advêm o transe e a incorporação acontece o grande milagre, que só a Umbanda pode operar. O médium fica completamente dominado e dirigido pelo orixá, guia ou protetor, passando a ser um reservatório que atrai e irradia os fluidos vitais. nestes mbmentos, a personalidade do médium é apagada pelo fluido dominante que materializou o orixá ou apenas tomou o seu corpo mental.

Êste é um exemplo vivo, lógico, dos benefícios que o transe na umbanda pode proporcionar aos seus adeptos. Os iniciados não desconhecem que para se entrar em contato com a mente universal é necessário uma série de exercícios que demanda um longo aprendizado.

Êstes exercícios na umbanda são os ensinamentos e esclarecimentos baseados no dogma espiritual, que permite ao médium entrar em contato com as correntes astrais necessárias para seus trabalhos de magia, proporcionando uma série de benefícios para a sua felicidade e a felicidade dos que recorrem aos terreiros em busca de caridade.

Sétimo Aviversário Da Casa De Serra Negra

O Centro Espírita Caboclo Serra Negra, que tem sua sede própria na Rua Tomás Alves, 32, em Quintino, realizou, em dias da semana passada, a solenidade de 7.º aniversário de fundação. A casa é dirigida pela Babá Ulda Silva Santos e o seu Presidente é o estimado Clóvis de Holanda Santos. Foi orador oficial o grande mestre João Carneiro de Almeida, recentemente distinguido com o grau de Comendador, pelo seu desempenho dentro da nossa religião. Carneiro é o Presidente do extraordinário Centro Espírita Caminheiros da Verdade.

Estavam presentes ainda, filhos e dirigentes da Congregação Espírita Sagrada Família, que tem sua sede na Rua Emílio de Menezes, 205, fundos e que recebe a competente direção do jovem Sandoval Lira da Silva.

O Supremo Órgão das Religiões Espíritas se fêz representar pelo seu Presidente Mário Barcelos e pelo seu Diretor de Promoções Jair Tavares. A festa foi magnífica e serviu para estreitar ainda mais os laços entre as casas espíritas sejam de que modalidade forem.

Leia Sempre GN na Umbanda

O Menino Do Engenho Quintas

LÉDA NORONHA

Hoje, neste primeiro sábado do mês de maio, quando tôda a Umbanda se prepara para festejar os queridos pretos velhos, dedico minha crônica ao menino do Engenho Quintas. Ao filho do senhor de Engenho que, recebendo a notícia da assinatura da Lei Áurea, se esgueirou da Casa Grande e seguiu, a pé, para a cidade mais próxima.

Era a cidade de Laranjeiras, em Sergipe.

Para os donos do Quintas, como para a maioria dos proprietários rurais do nordeste, o 13 de maio significava a ruína provável. O menino já ouvira discutir o problema nos longos serões do engenho e sabia que nenhuma vantagem pessoal lhe adviria da Abolição.

No entanto, exultava e, chegando à cidade, apanhou no armazém, que fornecia para o Engenho, um caixote e seguiu para a praça principal.

Em tôdas as esquinas se discutia a Lei Áurea, a Princesa, o futuro do Brasil. O menino, usando o caixote como uma tribuna, conclamou a população a se rejubilar, porque para todos, negros e brancos, começava uma nova era de humanidade e justiça.

Quando terminou, não parou para escutar aplausos, seguiu carregando seu caixote e recomeçou noutra esquina.

Nesse dia, o menino do Engenho Quintas fêz três discursos, todos diferentes, todos eloqüentes — e, onde havia dúvida, êle deixou concórdia, onde havia indiferença, deixou entusiasmo.

Rapaz, veio êle para o Rio de Janeiro, tornou-se professor e jornalista. Mas, principalmente, encontrou a doutrina que, sem o saber, já trazia no coração quando, a 13 de maio de 1888, filho branco de senhor de Engenho, vibrava de alegria com a Abolição.

Com o mesmo entusiasmo, de então, dedicou-se à divulgação da doutrina espírita. Traduziu do alemão um dos primeiros romances psicografados publicados no Brasil: "O Chanceler de Ferro", de Rochester e escreveu, êle próprio, um romance, "Regeneração", em que abordou os aspectos sociais da doutrina espírita.

Sua coluna de "O País" foi sempre uma tribuna para a defesa das causas justas. Daí desfechou e venceu a luta para dar aos comerciários do Rio de Janeiro um horário limitado de trabalho: em 1911 as lojas do Rio tinham hora de abrir, mas não tinham hora de fechar...

A semente de seu exemplo frutificou em sua família: de seus cinco filhos vivos, quatro são espíritas.

Em plena maturidade, aos 40 anos, enfrentou sua última luta, na qual se sabia de antemão vencido: contra a cirrose hepática, mal sem remédio, na época.

Enfrentou-a como espírita, que sabe que uma vida é apenas um capítulo no livro infinito da Evolução.

Por tudo isso, com emoção, dedico minha primeira crônica do mês de maio ao menino do Engenho Quintas, que se tornou o espírita Manoel Curvêllo de Mendonça — meu avô.

PRETOS VELHOS SERÃO LOUVADOS DIA TREZE!



No dia da Abolição se comemora a data máxima dos Pretos Velhos, que são os responsáveis pela chamada Linha das Almas. Longe dos cativeiros, livres dos açoites, os velhos escravos cumpriram já como homens livres, grande missão no progresso do nosso país e muitos voltam agora como entidades para levar sempre sua palavra amiga aos que sofrem e precisam de um conselho.

Curandeiros, por índole, usam suas mirongas para livrarem nossos irmãos de males materiais e espirituais. Misto de conselheiro e amigo, o Prêto Velho ou a Prêta Velha marcam, dentro da nossa religião, o que existe de mais caridoso e ponderado. As fotos acima são do terreiro do Caboclo Fôlha Verde, mostrando sua competente Yalorixá, nossa estimada Dona Mariazinha e um grupo dos seus filhos vendo-se, entre êles, alguns visitantes e o competente Lívanilton, que é um braço direito na casa. Esperemos que sua festa para or Psetos Velhos seja linda como o foi a de Ogum. Saravá.

Mãe Dalva Santos

— Boa noite. Eu s[illegible] o Tablóide G.N. na Um[illegible] da e estou aqui no seu Terreiro juntamente com alguns dos meus filhos de santo para, se possível, fazer uma reportagem, se o senhor nos permite. Muito obrigado...

De quem estou falando? Quem sabe o nome desta criatura maravilhosa?

Pelo início da matéria, os nossos leitores deverão ficar um pouco embaraçados, mas para quem conhece Dalva Santos, logo entenderia que se trata de um misto de ótima pessoa, excelente mãe de santo e eficiente repórter.

Reunindo tôdas essas qualidades, para um bom trabalho de equipe que é, indispensável, ela sem dúúvida alguma, é uma representante à altura: é sem dúvida uma representante completa do nosso Tablóide.

Tendo como irmã, a tia Loura, ambas formam a dupla ideal para o nosso trabalho. Percorrem Terreiros e mais Terreiros e se esmeram em elevar, sempre, o nome da nossa Umbanda, através êste Tablóide.

Dona de uma simpatia nata, humilde como é e atenciosa para com todos, Dalva Santos sabe como granjear amizade, deixando em todo Terreiro que passa a arca da sua personalidade.

Não poderia o nome de Dalva Santos, estar hoje esquecido, pois, sendo hoje dia das Mães, ela se faz merecedora do carinho de todos nós do Tablóide e de todos que acompanham a obra magnífica que ela realiza no Lar Santa Bárbara e São José, em prol das crianças pobres.

E é por colaborar em todos os sentidos, que ela se faz digna do nosso muito obrigado. Que a bênção de todos os Orixás possam recair sôbre a Senhora Dona Dalva, sôbre dona Loura, e sôbre tôdas as crianças do Lar Santa Bárbara e São José, e aceite os sinceros votos de felicidade de tôda a equipe do Tablóide pelo seu dia que é hoje.

Abença Mãe Dalva... (Odé reuá).



Equipe Sinceridade Na Mirim

NA PÁGINA 6

Babá Lídia E Sua Bela Casa De Fé

NA PÁGINA 3

Diretores Visitam Cachoeira

NA PÁGINA 1

CAMPANHA DO COBERTOR PARA A UMBANDA POBRE

Sob a direção das nossas diretoras femininas Amélia Duarte Barcelos e Jusemary Lêdo Brito, estamos iniciando uma campanha para agasalhar os pobres no inverno que se inicia e que tem como "slogan": "Se você tem um agasalho de sobra, nós temos gente sem agasalho".

Nós pedimos a todos os nossos irmãos que observem bem o sentido da frase e se unam em mais esta campanha do SORE. Nosso desejo é servir sempre à causa do Exército Branco de Oxalá e esta nos parece uma das mais justas de todas quantas foram realizadas. Os donativos podem ser enviados para a Rua Pernambuco, 1161, Encantado, sede do S.O.R.E.



GN na Umbranda

ORGAÓ OFICIAL DO SORE

Ano 94 - Rio - Dom., 24 e 2ª-feira, 25 de maio de 1970 - Nº 55.545

A Voz Do Exército Branco
Uma Etapa Da Nossa Luta!

Sempre existe alguem que duvida das realizações de uma equipe bem estruturada e destemida como é a equipe do SORE e do Tabloide GN na Umbanda. Quando anunciamos nossas novas metas, surgem os que nela não acreditam ou por despeito ou por terem jogado por terra a chance dada por Oxalá para participar com dignidade do glorioso Exército Branco. O programa "A Voz do Exército Branco" que vai ao ar todos os sábados de 9 às 10 horas da manhã na Rádio Rio de Janeiro é um exemplo. Muitos não acreditaram na sua solidificação e ele caminha para seu terceiro mês de sucesso e trabalho pela nossa religião.

Não temos métodos especiais para encontrar o êxito. Usamos tão sòmente o mais elementar de todos que é a honestidade e o desejo sincero de servir a Deus. Por isso nossas realizações são sempre abençoadas.

VAMOS CRIAR NOSSA ESCOLA

(TEXTO NA PÁG. 5)

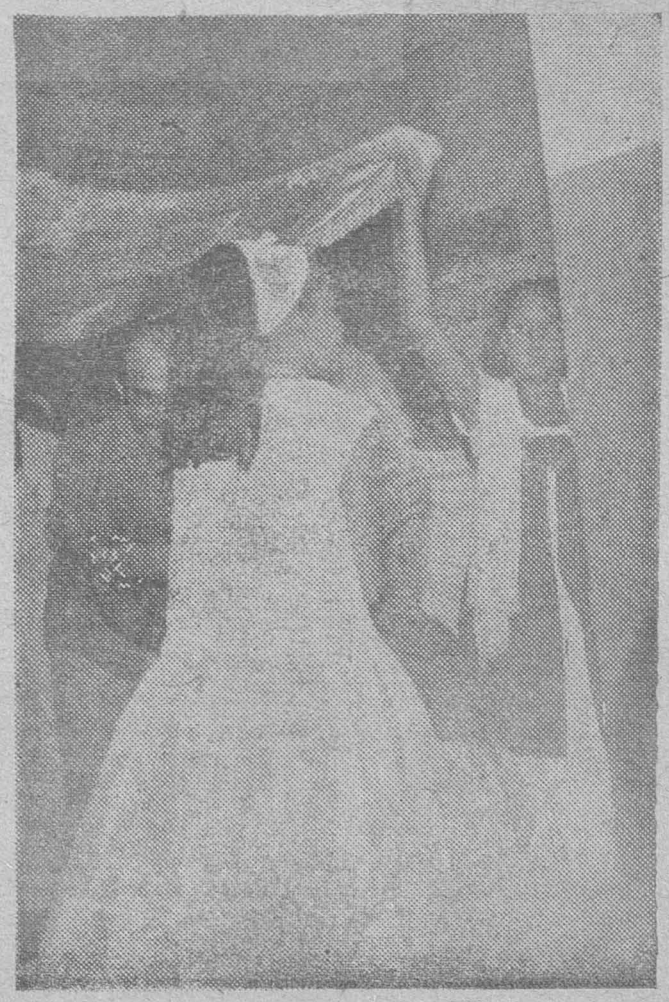

Desafio Ao Impossível
É Agora A Nossa Meta!

Começamos com o já tradicional Tabloide GN na Umbanda. Depois veio o SORE. Realizamos em pouco tempo o que muitos não realizaram em muitos anos. Partimos para o rádio e agora, dentro de mais alguns dias estaremos na TV-Guanabara, Canal 9, às têrças-feiras, a partir das 23 horas, apresentando o programa DESAFIO AO IMPOSSÍVEL. Vamos, como acontece nos dois outros veículos de divulgação que temos, levar cultura e novos conhecimentos ao Povo de Zambi. Nosso programa será de polêmicas e esclarecedor. Homens de alto gabarito estarão nos lares espíritas levando a todos profundos conhecimentos. A estréia será na têrça-feira, dia 2 de junho. Avisamos desde já: Não pretendemos parar por aqui. Outras metas estão nos nossos planos. Vamos criar uma escola e outras coisas. Aguardem.

O Mensageiro Da Paz

CARLOS ALLEMAND

NÃO SABEM O QUE FAZEM".

A mensagem de esclarecimento, paz e amor que nos legou o Cordeiro de Deus, ficou indelèvelmente gravada na eterna e imperecível para a posteridade, semelhante a um possante farol guiando e orientando nautas aflitos; singrando mares desconhecidos e de ondas encapeladas.

Infelizmente, o alvo estandarte do Cristo foi, desfraldado em campanhas inglórias, apoiando opressões e tiranias, sendo que verdadeiros rios de sangue correram sôbre a Terra em nome do Príncipe da Paz, provando, mais uma vez; que a humanidade não tinha ainda assimilado os ensinos do Mestre.

Foi sòmente no limiar do século XIX, com a Codificação da Doutrina Espírita, feita por Allan Kardec, que a humanidade pôde vislumbrar, em tôda sua magnificência, o Evangelho de Jesus à Luz da Alta Espiritualidade.

Esta doutrina, bendita e consoladora, possibilitou que todos conhecessem a verdadeira face de Deus, bom e misericordioso em sua perfeição infinita, porém, essencialmente justo, fazendo-nos adquirir a convicção, plena e verdadeira, de que nós mesmos, por nossos atos, ações e pensamentos, é que somos responsáveis por tudo aquilo que nos suceda, seja de bom ou de mau.

Em resumo, para avaliarmos a excelência dos salutares princípios do Espiritismo eis seus tópicos principais: idealismo sem fanatismos, a prática incessante da bondade, da tolerância, da paciência, da resignação, da fraternidade e da caridade.

O Bonito Terreiro Da Babá Adelaide

A reportagem do Tablóide GN na Umbanda, através de seu representante o ogã Renatinho de Jacarepaguá, fêz uma visita ao C. E. São Jorge, que tem a sua sede própria localizada à Rua General Clarindo n.º 110, no Engº de Dentro. Esta casa de Santo, tem a direção espiritual da yalorixá Adelaide Carvalho que é muito dedicada a religião que pratica, tratando a todos sem distinção de classe ou de côr, normas básicas de uma verdadeira espírita.

A mãe-pequena é a sua filha Edméa dos Santos, uma eficiente zeladora de seu Terreiro, e o ogã é o nosso irmão Ramiro Magalhães, que colabora com dedicação para o bom desenvolvimento das sessões.

A diretoria é formada pelas seguintes pessoas: Presidente, Pedro de Carvalho, espôso da yalorixá Adelaide; 1.º Secretário, José Mansur; 2.º Secretário, Antônio Alvo.

As sessões são realizadas aos sábados a partir das 20 horas, com o Caboclo Arco e Flexa dirigindo os trabalhos. As 23 horas tem início a segunda gira que é dedicada aos compadres, sendo o seu chefe o Exu Lalu, auxiliado pelos Exus Mangueira Caveirinha, Pomba Gira do Lôdo e Come Terra da Calunga. 3as. feiras, consultas com Pai Valentim e Pai Tomaz; às 20 horas.

A equipe de reportagem do Tablóide, agradece as atenções dispensadas ao nosso representante Renatinho, e envia o seu saravá amigo, pedindo que Oxalá continue a irradiar suas vibrações de paz e harmonia, através de tôdas as entidades que dão cumprimento de suas missões neste formoso Terreiro.

GN na Umbanda

EXPEDIENTE

Diretor Geral: **Mário Barcelos** — Superintendente: **Noronha Filho** — Secretário: **José Beniste** — Relações Públicas: **Luiz Carlos Fortes**; Redatores: **Fernando Costa, Jair Tavares**. Credenciado Wilson Simão

Paginação e Diagramação: Rolemberg G. Ribeiro

GN NA UMBANDA

(Órgão Oficial do SORE)

Correspondência:
Rua Pernambuco 1161
Encantado — GB

Casa Vovó Maria Conga D'Angola

Av. Presidente Kennedy, 1131 - Loja "E"
Duque de Caxias, RJ
Ervas, Perfumes, Banhos de Descarga, Defumadores, Fitas, Guias, Medalhas, Patuás, Alguidares, Penachos, Estatuetas e Ferramentas.
Preços especiais para Centros e Terreiros.

A FÉ

JAIR TAVARES

A Primeira das três virtudes teologais é, quase sempre, oriunda de um sentimento religioso ou espiritualista, centralizado numa divindade, na qual se crê firmemente que se ama acima de tôdas as coisas terrenas.

Dessa divindade que é o alvo de nossas súplicas e orações, esperamos e cremos receber o lenitivo confortador para nossos sofrimentos físicos ou morais a que nos encontramos expostos na estrada da vida.

Destarte, em princípio, a fé é exclusiva dos crentes.

Sòmente os que crêem e que seguem os preceitos e normas de uma religião qualquer, pelos quais acreditam com convicção e firmeza, estarem trilhando o verdadeiro caminho para a conquista suprema da salvação, poderão conhecer e avaliar os benéficos efeitos do poder da fé emanada do Ente Supremo que adoram.

Assim é que para os cristãos, quer sejam católicos, protestantes, espíritas ou umbandistas, Jesus foi o Salvador da humanidade que lhe dará o céu; segundo os ensinamentos de Buda, o fundador de sua religião, esperam os budistas alcançar o Nirvana; os maometanos que se regem pelo Alcorão, escrito por Maomé, aguardam por intermédio de Alá, a paz e descanso eterno...

Tôdas as religiões, embora as trilhas sejam diferentes, levam ao mesmo caminho.

Sabemos que não há efeito sem causa e a fé é o efeito de uma crença religiosa.

O verdadeiro crente não procura analisar pormenorizadamente, sôbre a vida e a obra daqueles que adoram como divindades.

Felizes os que têm uma religião porque, em reciprocidade, conhecem como é grande, intenso e maravilhoso o poder dessa virtude que os tornam resignados e felizes, até mesmo na adversidade.

Pela Fé o crente pratica a CARIDADE, virtude difundida, por tôdas as religiões, na ESPERANÇA de obter a salvação.

Aprendamos, portanto, a respeitar tôdas as religiões.

Figado - Estomago - Intestino - Rins - Baço



A VENDA NAS BOAS CASAS DO RAMO
Um Produto do Laboratório Vegetal Nossa Flora
RUA BUENO DE ANDRADE, 295 — S. Paulo

LEIA DIÁRIAMENTE
"GN NA UMBANDA"

A DROGARIA DO POVO
PÔSTO 1: 1.º de Março 17 — PÔSTO 2: Senador Dantas 35-A
PÔSTO 3: Avenida Automóvel Clube, 5376-B, na Pavuna

DESAFIO AO IMPOSSÍVEL

Têrças-feiras — 23 horas — Canal 9.

Um programa de impacto que levará você, ao sobrenatural.

DESAFIO AO IMPOSSÍVEL é um programa orientado pelo Supremo Órgão das Religiões Espíritas que tem a apresentação e direção do seu presidente, Mário Barcelos.

DESAFIO AO IMPOSSÍVEL é um programa que mostrará por A mais B, a face que você não conhece dentro do espiritismo

DESAFIO AO IMPOSSÍVEL é impacto, é polêmica, é sobrenatural...

DESAFIO AO IMPOSSÍVEL vai esclarecer a você os pontos mais discutidos da religião espírita.

DESAFIO AO IMPOSSÍVEL vai levar a você a palavra abalizada de dirigentes de terreiros de Umbanda, Centros Kardecistas e Roças de Candomblé.

DESAFIO AO IMPOSSÍVEL levará a vocês críticas de médicos, padres, parapsicólogos, psiquiatras etc.

DESAFIO AO IMPOSSÍVEL vai provar que os espíritas ouram sem praticar o exercício ilegal da medicina.

DESAFIO AO IMPOSSÍVEL é um desafio das religiões espíritas aos que nela não acreditam.

COLUNA DA CONGREGAÇÃO ESPÍRITA UMBANDISTA DO BRASIL - CEUB

Por G. F. ASSUMPÇÃO

VISITAS

A Congregação Espírita Umbandista do Brasil dando cumprimento as suas finalidades prestigiou no último dia 16, sábado, a festa em homenagem aos Pretos Velhos realizada pelo Centro Espírita Linha das Almas e Aruanda, em sua sede própria à Rua Iara, 271, São Mateus, RJ, sob a eficiente direção do Babalaô Sr. Gervásio Ferreira Lopes. Foi uma festa muito bonita e que teve a destacar a disciplina do seu corpo mediúnico, tendo início às 21 horas e terminado às 5 horas da manhã. No intervalo foi servido o Ageum de Pretos Velhos. Estiveram presentes a esta festividade Presidente da Congregação, Sr. Martinho Mendes Ferreira e o 1.º Secretário Geraldo de Freitas Assumpção e espôsa.

CONVITES

A Tenda Espírita Estrêla do Mar com sede à Rua Aléra, 546, Vicente de Carvalho; fará realizar no próximo dia 27 do corrente, quarta-feira, uma grande festa em homenagem ao aniversário dos Caboclos Cobra Coral e Jaci, na pessoa da Senhora Maria Bento Barbosa — Ialorixá e na da Senhora Ruth Dávila Câmara — Babá. Na oportunidade várias homenagens serão prestadas aos dois Caboclos, pelos filhos daquele terreiro e de diversos terreiros convidados.

Agradecemos o convite recebido e enviamos o nosso Saravá amigo aos grandes Caboclos — Cobra Coral e Jaci.

— ★ —

Do Grupo Espíritas Humildes de Jesus, Rua Alice Figueiredo, 69; Estação de Riachuelo recebemos convite para a festa em homenagem aos Pretos Velhos no dia 24 do corrente às 16.30 horas. Nesta oportunidade será prestada uma homenagem ao radialista Boanerges Lavra do Programa "Noites de Umbanda" da Rádio Rio de Janeiro pela passagem do seu aniversário natalício transcorrido no último dia 20. A Congregação se fará representar nestas homenagens.

— ★ —

Do Escritor e Jornalista Celso Rosa (Decelso) recebemos convite para as festas do dia 24 do corrente, às 16 horas Gira de Confraternização dedicada ao Primado de Umbanda, Ordem dos Graduados e Umbanda e a tôdas as instituições federativas e culturais de Umbanda e dia 31 do corrente, às 13 horas, Ageum de Prêto Velho (feijoada), em homenagem ao Círculo de Escritores e Jornalistas de Umbanda ao Primaz Benjamin de Figueiredo e ao Tatá di Inkice Tancredo de Silva Pinto. A Congregação far-se-á representar no próximo dia 31.

JAIR TAVARES ANIVERSARIOU!

O nosso Diretor de Promoções Jair Tavares aniversariou no dia 14 do corrente. No dia 13, a Tenda Espírita São Lázaro da qual êle é dirigente juntamente com sua espôsa, a Yalorixá Cecília, realizou uma gira de Prêtos Velhos e na mesma oportunidade foi prestada uma homenagem ao aniversariante. Ainda na noite festiva realizou-se naquela casa um casamento de filhos da casa.

Lamentàvelmente tínhamos uma programação idêntica no SORE e ficamos impossibilitados de chegar até lá, porém sabemos que tudo correu de forma brilhante. Ao Jair enviamos o abraço do SORE, do Tablóide GN na Umbanda, do programa A Voz do Exército Branco e do programa de TV Desafio ao Impossível que irá ao ar tôdas as têrças-feiras, no horário das 23 às 24,15, no Canal 9, com estréia marcada para o dia 2 de junho. Saravá Omulu que lhe dê muito axé.

Virtude, É Saber Perdoar!

LUIZ CARLOS FORTES
(Babalorixá TOLA MALEMBÊ)

Meu Pai Ogum, fazei que a Religião Espírita seja eternamente soberana, próspera e respeitada. Proporcional-nos a paz perene, assegural à família espírita e à gente brasileira a tranqüilidade e a vida edificante, segundo nossa concepção religiosa. Permiti que eu e meus irmãos em Oxalá salbamos cumprir o dever e a missão que nos foi designada, com dedicação e humildade. Livrai-nos dos traidores, dos indiferentes e dos omissos, dos covardes e dos vendilhões da nossa querida Religião, e dos que lhes solapam os valôres eternos, e, se empenham em poluir a vocação cívica, patriótica e religiosa do nosso povo.

Meu Pai Ogum, que sejam abertas portas aos ideais da bondade construtiva, do perdão edificante, do ilimitado bem, porque somos em ti a família venturosa da querida Religião Espírita Brasileira, e, por amor ao nosso Pai Oxalá, se necessário, mil vêzes nos confundiremos no pé abençoado e anônimo dos caminhos floridos de esperança, empunhando o código da justiça para exercício varonil do nosso direito religioso.

Meu Pai Ogum, fazei com que possamos perdoar os nossos inimigos, fazendo bem aos que nos têm ódio e oramos pelos que nos perseguem e caluniam. Pois só assim seremos filhos do Pai Oxalá, o qual faz nascer o Sol sôbre bons e maus e vir a chuva sôbre justos e injustos. Porque perdoando os nossos inimigos e detratores, também seremos perdoados pelo Pai.

— Houve no dia 15 do corrente, um Toque para o recolhimento de dois Yaôs: Celso (Ogum) e Simone (Iemanjá), no Ylê do Caboclo Arranca-Tôco, dirigido humildemente, por êste articulista, comparecendo para o brilhantismo da solenidade o Babalorixá Oderan, Matalandê, Ebame Victoria, Omim Eluá, Banda Leuí, Babá Obáoronin, Yakekerê Oromim e Alabê Mundinho de Ogum.

Tôda e qualquer correspondência para êste articulista, deverá ser enviada para o SORE rua Pernambuco, n.º 1161, no Encantado.

Visitas Da Equipe Beira Mar Na Barra

Tenda Espírita Nossa Senhora da Conceição — Rua Baronesa 290, em Jacarepaguá. Yalorixá: Nair da Rocha Osório. Presidente: Rafael Osório. Ogã: Italo. Sessões as segundas e quartas-feiras

Tenda Espírita Santa Bárbara — Travessa Amália, 57, Irajá. Yalorixá: Valdeci das Chagas Presidente: João Luiz Oliveira. Ogã: Gilda Silva. Sessões de 15 em 15 dias.

Tenda Espírita Três Irmãos — Rua Volta Grande, em São João de Meriti. Babalorixá: [illegible]. Sessões de 15 em 15 dias.

Terreiro Ogum Guerreiro — Av. Copacabana n.º 319, ap. 1.006. Yalorixá: Nilza Silva. Presidente: Francisco Galhardo. Sessões só em dia de festa.

Tenda Espírita Cipriano das Almas — Rua Pedro Américo, 518. Babalorixá: Waldir. Ogã: Jorge. Presidente: Waldir de Oliveira. Sessões de 15 em 15 dias.

Tenda Espírita Ogum Yara e Cambinda de Aruanda — Praia de Botafogo n.º 430, ap. 301. Presidente: Jorge Abrantes. Yalorixá: Nilza. Sessões de 15 em 15 dias.

Tenda Espírita Sete Matas — Rua Luís Vasconcelos, 681. Yalorixa: Aristotelina. Ogã: José. Sessões às têrças, Sextas e sábados.

T. E. Umbandista da Caboca Jacira Dedal de Maria Antonia — Rua Maruipara n.º 188 em Rocha Miranda. Yalorixá: Maria Saldanha. Presidente: Altamiro Saldanha Ogã: Dário e Silvio. Sessões às quartas e sextas-feiras.

Tenda Espírita Odé Mutariece — Rua Valença n.º 128, Prainha. Presidente: Osvaldo. Yalorixá: Emília. Ogã: Jorge. Sessões de 15 em 15 dias, aos sábados.

VOCÊ E MULHER ??? E VAIDOSA ???
ENTÃO LEIA ÊSTE ANUNCIO !!!

"A DIACUÍ PERUCAS"

declara guerra aos penteados mal feitos e de última hora
SE VOCÊ CONSEGUE COMPRAR COM SUAS ECONOMIAS DOMÉSTICAS, POR QUE ANDAR MAL ARRUMADA ???
PERUCAS INTEIRAS A PARTIR DE NCr$ 100,00 E MEIAS A PARTIR DE NCr$ 40,00, E AINDA FACILITAMOS EM 3, 5 E 7 PAGAMENTOS MENSAIS
Venha comprovar: **SENADOR DANTAS, 117, SALA 212 (CENTRO)**

A DROGARIA DO POVO
PÔSTO 1: 1.º de Março 17 — PÔSTO 2: Senador Dantas 35-A
PÔSTO 3: Avenida Automóvel Clube, 5376-B, na Pavuna

Departamento De Relações Públicas

— Nosso diretor de Relações Públicas, o Babalorixá Tola Malembê, visitou a Tenda Mensageiros da Verdade; situada na Rua Augusto Franco nº 264, em Cavalcante, dirigida pela eficiente Babá Iza Ferraz, quando levou a palavra de Paz - União do Supremo Órgão das Religiões Espíritas.

— A Tenda Antonio de Padua, dirigida pela nossa estimada irmã Kacilê (Mainha) situada na Rua Flaviana n.º 5, em Mesquita realizará no próximo dia 25, uma bonita solenidade em homenagem ao formoso Pai Antonio. Sessões aos domingos de 15 em 15 dias.

— Acompanhado Babalorixá Odéran e do Alabê Mundinho de Ogum, estivemos domingo na Tenda do Caboclo Urucutum, no Toque realizado em louvor aos Pretos Velhos e fomos fidalgamente recepcionados pelo estimado Babalaô Aurélio.

— No dia 15 do corrente, a nossa querida Babá Ritinha da Oxum, realizou em sua Casa, a Cabana de Olorum, situada na Rua Ada; um magestoso Toque em homenagem aos bondosos Pretos Velhos, estivemos presentes juntamente com a Yakekerê Oromim, o Babalorixá Odéran e o Alabê Mundinho de Ogum.

— Yiê do Senhor do Bonfim, dirigido com eficiência e humildade pela Babá Nadir de Oliveira Sayago (Obá Oronin) na Rua Augusto Franco n.º 154, Cavalcante, realiza sessões aos sábados de 15 em 15 dias, e consultas às segundas-feiras. Ogã é o nosso irmão Sebastião, Samba Izete. Presidente o nosso bom irmão Cândido.

— Tenda de Ogum Humaitá, da Travessa São José n.º 29, no Barreto, em Niterói; dirigido pelo Babalaô Jorge aparelho do Caboclo Guiné e Tranca-Ruas. Sessões aos sábados de 15 em 15 dias. Presidente o estimado Otacílio.

— Yiê do Caboclo Arranca-Tôco, Rua Cananéia nº 16, em Osvaldo Cruz, consultas com jôgo de búzios tôdas as quartas-feiras e sábados a partir das 13 horas e as sessões públicas de 15 em 15 dias, aos sábados.

— Hoje dia 24, às 16 horas, na Tenda Filhos de Oxóssi, na Rua Carlos Xavier, 97; em Madureira dirigida, pelo Babalaô Aurélio grande confraternização em louvor aos Pretos Velhos; quando serão homenageados dirigentes de Órgãos de Cúpula.

GN Visitou O Abaçá De Oiací

Mais uma linda Casa de Santo foi visitada pelo nosso companheiro Fernando Costa, líder da equipe Oxalá, que se desloca aos mais distantes locais, em busca de belos Abaçás onde se presta a mais pura caridade.

Desta feita, o nosso prestimoso Fernando Costa, nosso leal colaborador, estêve no Abaçá de Oyaci, situado na Rua Piraquara, lote 5, em Realengo, dirigido com muita competência pelo Babalorixá Miguel dos Santos que é mais conhecido pela digina de Oyaci.

Oyaci pratica a Religião com muito acêrto, por isso mesmo, é que tem a eficiente colaboração de seu Pai Pequeno Jorge, sua Mãe Paquena Zenaide e do seu Ogã Pedrinho, que aliás é um mestre na difícil função de Ogã.

Oyaci trabalha com o Caboclo Boiadeiro, e atende para jôgo de deloguns todos os dias.

Está de parabéns, o nosso irmão Oyaci e esperamos uma visita sua, aqui na sede do S.O.R.E., para que veja de perto o que realmente fazemos pela Religião Espírita.

EQUIPE OXALÁ NA CASA DE OIÁ TELÚ

Um lindo Terreiro da Nação foi visitado pelo nosso companheiro Fernando Costa, que é líder da equipe Oxalá. Desta feita, o Fernando foi até à Rua São Venâncio, 257, Ricardo de Albuquerque, onde está situada a Casa Branca, que é dirigida pelo prestimoso e competente Babalorixá Geraldo Batista Ribeiro, que é conhecido nas rodas de Candomblé pela digina de Oiá Telu.

A Nação da Casa é Angola e tem como Pai Pequeno o Armando e como Mãe Pequena a Edite. As sessões naquela Casa são realizadas só em dias de festa.

Oiá Telu, anuncia que atende para jogadas de búzios tôdas as têrças, quintas e sábados.

Que Oxalá abençoe a todos daquela Casa e que cada vez mais Oiá Telu, continue a fazer do Santo, ou melhor, da Religião, apenas um veículo de caridade.

AJÁ GUESSÚ LOUVOU OS VELHOS !

A Casa de Caridade Reino de Angola, situada na Rua Botocudos, 115, no Bairro da Freguesia, na Ilha do Governador, homenageou os nossos queridos Prêtos Velhos.

Esta Casa de Caridade é dirigida pelo competente Babalorixá Ajaguessu.

A festa foi muito bonita e lá compareceu gente de muita projeção dentro do Santo. Está de parabéns nosso amigo Ajaguessu e contamos para breve com uma visita sua à nossa sede.

A COMPETENTE IZETE SOARES

O Centro de Caridade Santa Bárbara, situado à Rua D, quadra 16, lote 16, no Jardim Boiuna, é dirigido pela prendada irmã Izete Soares Fontenelle, que ao lado de sua Mãe Pequena e do seu Ogã Nelson Conceição, pratica com perfeição e acêrto a Religião Espírita. O ritual da Casa é a Umbanda e ela conta atualmente com 20 médiuns, que muito fazem para elevar cada vez mais o nome de sua Mãe de Santo.

Os guias espirituais daquele Centro são o Caboclo Tupinambá e a Velha Joaquina de Aruanda.

A Yalorixá Izete Soares Fontenelle atende para jogadas de deloguns todos os sábados de quinze em quinze dias e os toques são realizados só em datas festivas.

A nossa compenetrada e eficiente Yalorixá Izete, nosso agradecimento pela recepção dada ao nosso representante Fernando Costa, que lá estêve visitando êste Centro de Caridade.

Cosme Damião Dirige A Casa De São Jorge

Mais uma linda Casa de Caridade foi visitada. Desta feita, foi a Tenda Espírita de Umbanda São Jorge, situada na Rua das Ametistas, 45, em Rocha Miranda. A direção da Tenda é do Babalorixá Cosme Damião Torres, que trabalha com muito acêrto com as seguintes entidades: Caboclo Vira Mundo, Pai José de Angola e Exu Rei das Sete Encruzilhadas.

A Mãe Pequena é a Dona Catarina Silva Santos, que muito faz para que todos que até lá vão se sintam bem e para que todos recebam as graças dadas pelo vibrante Caboclo Vira Mundo.

A diretoria da Tenda é composta pelas seguintes pessoas. Seu presidente é o Babalorixá Cosme Damião Torres e ocupam ainda outros lugares as senhoras Júlia da Silva Freire e Elza de Araújo Torres.

Esperamos que o Caboclo Vira Mundo dê, cada vez mais, fôrças a todos daquela Tenda e aproveitamos para agradecer a acolhida dada aos nossos representantes.

FESTA DE YAÔ NO ILÊ DE AMADOCI !

Ubaldo Gomes, nosso companheiro, visitou o Ilê de Amadoci, situado à Rua Almirante Figueiredo, 142 na Ilha do Governador.

O ritual da Casa é Umbanda e Queto, e a mesma conta com mais de 26 médiuns, que tudo fazem para elevar cada vez mais o nome da Religião Espírita.

Quem dirige, aliás, com muita eficiência êste Ilê, é a prendada Yalorixá Maria do Carmo Santos que ao lado de seu Pai Pequeno, José Fé Batista, da Mãe Pequena Domicila e do Ogã José Gabriel realizam, belos trabalhos para os que até lá vão, em busca de caridade.

Os guias-chefes da Casa são, o Caboclo Sete Lua e Vovó Catarina da Guiné. Ajudam ainda no bom desenvolvimento espiritual, os Caboclos Pena Roxa, Juracy, Araribóia, Arranca-tôco, os Velhos Cambinda, Pai Antonio, Pai Congo e Pai Ambrózio, Exus Lalu, Marabô, Tiriri, Mulambinho e Tranca-Ruas, Erês Mariazinha, Pedrinho, Doun e Celinha.

Esta nos disse Ubaldo, realizou uma bonita saída de Yaô que foi muito concorrida, pois tudo que se faz naquela Casa é feito com muita dedicação e carinho por parte dos médiuns e daquela Yá.

Está de parabéns a nossa boa amiga Maria do Carmo Santos e contamos para breve com uma visita sua, na nossa sede que fica situada à Rua Pernambuco 1161, no Encantado.

UBALDO GOMES FESTEJA PRETOS VELHOS

Recebemos do nosso companheiro Ubaldo Gomes, que dirige com muita eficiência e acêrto o Cantinho de Vovó Chico, notícias do seu Terreiro.

Na ocasião em que veio nos visitar êle nos falou que aquela Casa de Caridade estêve em festa no dia 14, dia êsse em que foram homenageados os nossos queridos Pretos Velhos.

Foi servido para todos que lá compareceram um suculento ajeum que, também do qual, tomaram parte todos os filhos de santo da Tenda Fé em Deus.

Está de parabéns o nosso prestimoso amigo e todos os filhos daquela Casa odára.

CASA DE 4 MÃES

ARTIGOS DE UMBANDA, CANDOMBLÉ,
VELAS, MILAGRES, ERVAS,
PRODUTOS LEGITIMOS DA ÁFRICA
AV. BRAZ DE PINA, 1469

A DROGARIA DO POVO
PÔSTO 1: 1.º de Março 17 — PÔSTO 2: Senador Dantas 35-A
PÔSTO 3: Avenida Automóvel Clube, 5376-B, na Pavuna

REIS NEGROS DO BRASIL

LÊDA NORONHA

O viajante que chega a Pernambuco, vindo do Sul, através de Alagoas, vê desenhar-se contra o céu a forma arredondada de uma serra, coberta de mato ralo e de palmeirais, que se destaca como o ventre de um gigante que se tivesse deitado para dormir e morrido durante o sono. É a Serra da Barriga.

Um rio de leito pedregoso desce as suas encostas, dando mil e uma voltas. É o Mundahu.

Êste foi o cenário de um dos mais belos e tristes episódios de nossa história. Aí, por mais de um século, os negros fugidos do Nordeste viveram livres, constituindo um Estado independente — o Reino dos Palmares.

A história não conta como principiou êle. As primeiras referências nos documentos do Século XVII já falam de três grandes quilombos — Macaco, Sucupira e Palmares além de várias vilas menores.

Por caminhos ocultos entre as palmeiras, tôdas essas comunidades mantinham estreito intercâmbio, retomando os usos e costumes da África distante, dedicando-se à agricultura e ao artesanato, vendendo tranqüilamente o produto de seu trabalho nas cidades próximas de Una e Pôrto Calvo.

Governavam-se por reis eleitos, porém vitalícios, assistidos por um Grande Conselho, composto pelos malungos, habitantes adultos e livres do sexo masculino. Porque nos Quilombos também havia escravos: os negros que fugiam para buscar a liberdade, recebiam um mocambo, um pedaço de terra e o título de malungo. Os que permaneciam escravos nas plantações, quando aprisionados pelos quilombolas, continuavam na situação em que se compraziam. Escravos entre os brancos eram escravos entre pretos, não havendo optado pela liberdade, não eram considerados dignos delas.

O próprio rei de Portugal, através de seu governador Pedro de Almeida, dignou-se firmar com os reis negros um tratados de paz.

Rompido êste, a partir de 1690 travou-se contra os Palmares uma guerra sem tréguas. Cinco anos durou a resistência heróica e desesperada dos Palmares. Só em 1695 caiu o último quilombo, arrastando em sua queda o último rei negro, o heróico Gangazuma, e os principais chefes palmarinos, que com êle se atiraram do alto da serra no lei pedregoso do Mundahu, preferindo a morte à servidão.

Em maio, mês dos pretos velhos, homenageamos no Zumbi, rei dos Palmares, e em seus companheiros, a tradição de coragem no trabalho e na luta, condimento que a raça negra atirou no caldeirão em que ferve êste elixir do futuro — a RAÇA BRASILEIRA.

Visita À Casa De Orlando Pacheco

Sábado, 16 de maio, nossa irmã Lêda Noronha foi homenageada no "Centro Afro-Brasileiro Santo Anofre" (rua Marechal Falcão da Frota n.º 1.421, Padre Miguel), do competente zelador Orlando Carlos Pacheco, durante a gira realizada em louvor dos Prêtos Velhos.

Lêda Noronha falou sôbre a grande significação do 13 de maio para a raça brasileira e recebeu, emocionada, um diploma de sócio benemérito do Centro e um ramo de rosas amarelas.

A ebame Ivaói Ferreira da Silva, da Oxum, também homenageada, empolgou a assistência, falando sbre a fé, que deve unir todos os espíritas, sejam êles kardecistas, umbandistas ou candomblecistas.

Noronha Filho convidou o Babalaô Orlando e seus filhos de fé para o programa de televisão do S.O.R.E.: "Desafio ao Impossível".

A bela festa se encerrou com a alegria das Ibeijadas.

DOGOM

JOSÉ RIBEIRO

Alcandorados nas falésias do Bandiagara, vive os Dogom que, como os Bobô são povos com uma das tradições artísticas mais ricas e mais antigas do Sudão Ocidental. Como acontece em tôda a África, a sua escultura é de inspiração mágico-religiosa. As estátuas com formas humanas, tendendo para o abstrato representam figuras de antepassados ou ligam-se ao culto dos mesmos. As pequenas estatuetas de madeira, tratadas à maneira de pedra, antepassados a quem os Dogom veneram são atribuídas pelos mesmos aos Tellem, misterioso povo de quem se consideram descendentes. Caracterizam-se estas esculturas pelo seu desenvolvimento vertical e colunar. As caras são severas e fechadas. Os braços, por vêzes erguidos ao alto, parecem exprimir uma exploração ritual. Outro tema predileto é o casal de antepassados reais sentados no trono. Em qualquer dos casos a escultura tende para uma simplificação geométrica, chegando a atingir por vêzes os rasgos duma abstração cubista. Os Dagom fabricam também máscaras para as diversas fases dos rituais fúnebres. Outras reproduzem tipos sociais como o velho, o caçador, o sapateiro, a rapariga, o malfeitor, etc. Servem-lhes também de motivo para a feitura de máscaras, os animais e os gênios da natureza que constelam o universo das suas crenças. Umas das máscaras mais conhecidas dos Dagom é a Canajá que possui o significado cósmico. Sôbre o rosto altamente estilizado, cujas orelhas se afilam para cima como dois chifres, está assente uma cruz de Lorena, no tôpo da qual o casal ancestral fixou a sua morada. Certas máscaras sofreram uma simplificação abstratizante, em que os olhos são duas longas — janelas — separadas por uma frágil divisória a servir de nariz.

JÔGO DE BÚZIOS

O jôgo de búzios na sede do SORE é às segundas, têrças e quartas-feiras com início às 15 horas. Os interessados deverão procurar ficha na secretaria do órgão na Rua Pernambuco, 1161, estação do Encantado.

VOCÊ SABIA ?

Que o dia de Oxóssi na Bahia é o de Corpus Christi, festa móvel no calendário cristão. De dia, os fiéis acompanham o corpo do Senhor, à noite se transmudam nos filhos do deus da caça e do rei de Ketu e cumprem suas obrigações?

— ★ —

Que os terreiros de Angola liderados pelo Bate-Fôlha, do pai-de-santo Pedro de Oiá, o mais conhecido dêles, começam suas obrigações em 10 de agôsto em louvor do orixá Tempo, que na Igreja Católica corresponde a São Lourenço, que morreu queimado. Nos terreiros seu representante sempre dança munido de uma grelha e um espêto, como a lembrar o sofrimento do santo.

— ★ —

Que o Centro Cruz Santa do Axé de Opô Afonjá, de S. Gonçalo do Retiro, levou a efeito no ano de 1937, a festa de entronização dos doze ministros de Xangô, escolhidos entre os ogãs mais velhos prestigiosos do candomblé?

Êste terreiro, erigido em honra de Xangô, é o único na Bahia — e talvez no Brasil — a realizar essa festa, que tanta recordação boa traz para os filhos espirituais do continente africano.

— ★ —

Que a grande feijoada de Ogum, que por exemplo é realizada no terreiro de Ogunjá, ao Matatu Grande, chefiado por Procópio Xavier de Souza nada mais é que a nítida revivescência do repasto comunal primitivo?

— ★ —

Que é corrente na Bahia que o alabê Silvino Manuel, do terreiro da Pulquéria (Gantois) conseguira, com um toque adarrum, fazer entrar em transe algumas filhas-de-santo que estacionavam no Campo Grande, em dia de Carnaval, a uma respeitável distância, porque o seu atabaque viera da África? É o sortilégio da Terra Prometida que ficou para trás. Uma espécie de revivescência atávica.

Maria Clementina do Abaçá de Iemanjá !

A nossa reportagem visitou o Abaçá de Iemanjá, situado na Av. dos Italianos, 975, em Rocha Miranda. O Abaçá é dirigido pela Yalorixá Maria Clementina de Souza que tem a digna de Iamerê.

A Nação da Casa é Angola e os Ogãs da mesma são os nossos amigos Paulo, Tininho e Paulinho que sabem percutir muito bem e com muita maestria os atabaques.

O jôgo de deloguns é feito de segunda a quinta e os toques naquela casa, são realizados só em dias de festa. Está de parabéns aquela Yá, e esperamos uma visita à nossa sede.

VAMOS CRIAR NOSSA ESCOLA

A nova meta do SORE é a criação, em nossas dependências, de uma escola para todos. Nosso plano inicial visa colocar uma professôra para dar aulas de explicação aos umbandistas, sejam crianças ou adultos. Desejamos ardentemente que a Umbanda de amanhã seja culta e nos preocupamos muito com isso. Em breve estaremos dando maiores detalhes, dias e horàrios de aula. Aguardem que jamais prometemos alguma coisa sem que tivéssemos possibilidades de cumprir.

A DROGARIA DO POVO
PÔSTO 1: 1.º de Março 17 — PÔSTO 2: Senador Dantas 35-A
PÔSTO 3: Avenida Automóvel Clube, 5376-B, na Pavuna

Coluna Espírita Cristã

Paulo Garrido

Membro do CONSELHO DE CULTOS do "S.O.R.E."

PARAPSICOLOGIA E INTERPRETAÇÕES PESSOAIS — O problema das interpretações pessoais é comum a tôdas as atividades humanas. Por interpretações pessoais compreendem-se as deduções que certas pessoas tiram dos fatos e das experiências, à revelia do consenso geral. Em ciência, essa deplorável ocorrência produz confusões que, muitas vêzes, retardam o avanço científico. No Espiritismo Cristão, sabemos quanto essas interpretações têm desfigurado a Doutrina, no processo de sua divulgação. Kardec firmou, para prevenir os seus prejuízos, o princípio do consenso universal, como regra básica do desenvolvimento doutrinário. Na Parapsicologia vem se verificando o mesmo que acontece no Espiritismo, infelizmente. As interpretações pessoais desfiguram a nova ciência, quase sempre a serviço de interêsses sectários. Os principais responsáveis por essas interpretações têm sido o materialismo e o sectarismo religioso. (Continua no próximo domingo).

OS ENSINAMENTOS SECRETOS ROSACRUZES — Conheça as maravilhosas possibilidades de sua própria mente. Explore o mundo misterioso em seu interior. O livreto grátis "O DOMINIO DA VIDA", explica como poderá dominar os problemas diários da vida e encontrar a felicidade. Escreva para: Escriba S.E.C. — Ordem Rosacruz, AMORC — Caixa Postal, 307 — Curitiba — Paraná.

NÚCLEO EXCURSIONISTA DAS FÔRÇAS DO BEM — As inscrições para a viagem à Aparecida do Norte, encerrar-se-ão definitivamente, na próxima quarta-feira, dia 27. Ainda temos algumas vagas. Os interessados poderão inscrever-se nos seguintes locais: Avenida 13 de Maio, 47 — sobreloja, sala 208, com Luiz Alberto Martins — Rua Alexandre Ramos n.º 213, Jacarepaguá, com o casal Armando Maria Batista — Rua Pocatu, 75, Honório Gurgel, com as sennoritas Selma e Telma Garrido ou ainda no SOORE com Paulo Garrido Rua Pernambuco 1.161, Encantado, às sextas-feiras entre 20 e 22 horas.

Partiremos no dia 30 (sábado), às 23 horas e regressaremos no dia seguintes por volta das 19 horas. Naquela metrópole, realizaremos o batizado da menina Sheila Aparecida Allemand, filhinha do casal Allemand, da qual eu e minha esposa seremos os padrinhos, a convite do ilustre casa

SOCIAIS — (Irmãos em religião — mês de maio) — Dia 1.º — Alfeu Gomes de Aguiar; Dia 4 — Alton do Nascimento Aguiar; Dia 5 — Alnira Aguiar Garrido e Maria Tedivos Batista; Dia 9 — Wilson Lemos Garrido; Dia 13 — Admério Pereira de Oliveira; Dia 16 — Ivan Garrido; Dia 24 — Gilson A. Almeida; Dia 26 — Agulnaldo de Oliveira e Dia 27 — Rejane A. Gonçalves. Parabéns a todos! Que o Senhor Jesus abençoe a todos!

DEDICAÇÃO — Quero dedicar esta página à prezada sennora Emília Nunes de Carvalho — Mãezinha do companheiro José de Carvalho.

Jacira — A Deusa Das Estrêlas

JOSÉ DE CARVALHO

Os caboclos da tribo da Jurema, reuniram-se junto à grande fogueira e fumando o cachimbo da paz, resolveram: orar a Tupã, para que a colheita fôsse mais abundante, para que ao contrário do que acontecera em outras luas atrás, as árvores dessem frutos, que crescesse o milho, a mandioca e nos rios saltitassem os peixes. A séca do ano anterior foi terrível, foi um ano de tristezas e de imensas lutas pela sobrevivência da tribo. Os caboclos resolveram fazer uma grande oferenda a Tupã, pedindo que êle vibrasse a proteção, para que a colheita e a pesca fôsse farta.

Um dia, pela madrugada, quando a Lua brilhava no céu azul, os caboclos as caboclas e os curumins da aldeia, caminharam até à grande colina, levando flôres, caça, pesca, adornos, penas coloridas, tudo para ser oferecido ao seu grande Deus do Universo: Tupã. Junto às caboclas, seguia uma jovem índia, linda em seus cabelos negros, bela em seus olhos de bondade e que com o seu caminhar sereno, ia passo a passo, para o alto da colina, onde seriam entregues as oferendas. A bela jovem índia, havia sido escolhida, pela sua bondade, pelo seu amor aos demais habitantes da aldeia, pelo seu carinho com os velhos e com as crianças; para entregar a Tupã, a oferenda sagrada da tribo: as flôres do altar de Tupã.

Ela caminhava serena, com mãos trançadas segurando flôres, com porte de rainha, orando aos deuses com falar macio, uma oração para que a tribo fôsse feliz... Chegaram ao alto da colina... Bateram os tambores, dançaram suas divinas danças os caboclos, cantaram mavlosamente as caboclas, suas canções para os Orixás. Logo se fêz silêncio: era o grande momento da oferta sagrada.

Surgiu Jacira. No seu andar parecia que ela era também uma deusa, que ela por sua bondade, por seu amor ao próximo também merecia oferendas, por tudo o que ela representava para os seus irmãos da tribo. Jacira chegou ao local das oferendas, orou a Tupã, cantou para Jaci, a Lua, e louvou a Cabocla Jurema, sua madrinha. Uma luz de imenso fulgor desceu do céu sôbre a cabocla Jacira, iluminando-a. Ficou mais divina sua figura, mais belos seus olhos negros, mais lindas suas mãos, que estavam cobertas com flôres brancas do altar de Oxalá. Ouviu-se um cantar de um côro celestial de curumins, o céu brilhou mais em seu azul de prata.

Jacira orava e seus olhos felizes, anteviam o eterno momento. As flôres em suas mãos multiplicaram-se, um intenso fulgor brilhou por sôbre seu corpo. Os caboclos ajoelhados viram o corpo da cabocla Jacira subir ao céu e bem lá no alto, transformar-se na mais linda estrêla luzente que brilhou no céu. Depois daquele dia, a colheita foi farta e a pesca sempre abundante. Tupã, levara para seu lado, a bondosa cabocla. Hoje, Jacira vem aos terreiros de Umbanda, trazendo em sua luz, a luz das divinas estrêlas de Oxalá.

Agradeço sensibilizado a visita feita à União da Caridade S. Cosme e S. Damião — Av. Automóvel Clube 907/911. Inhaúma, o meu modesto terreiro de Umbanda, por ocasião da festa dos Prêtos Velhos, dos meus amigos: C. E. Ogum Iara — Macaé. Est. do Rio, representado pelo seu 1.º secretário, Manfredo Frota — T.E. N.S. da Paz, representada pela Yá Luiza, tôda diretoria e médiuns — T.E. Estrêla do Oriente, representada pela Yá Diva Pôrto e médiuns — Cruzada Esp. Guilherme Moniz representada pelo confrade Paulo Garrido, diretores e médiuns.

Diva Pôrto Veio Visitar O SORE

Recebemos a visita da nossa estimada irmã Diva Pôrto que aqui compareceu para trazer notícias da sua Tenda e também para convidar todos os umbandistas amigos, terreiros e o SORE, para a festa de confraternização que será feita no próximo dia 31 de maio, com início às 16 horas, na Rua José Bonifácio, 840, C/7, em Todos os Santos.

A festa será realizada no endereço acima, local onde está situada a Tenda Espírita Estrêla do Oriente.

Agradecemos a visita feita a nós e se fôr possível lá iremos levar a nossa palavra de união e o nosso abraço ao Caboclo Cipó.

No dia 30, Suely a filha de Dona Diva, completou sua maior idade. Mandamos à jovem umbandista o nosso abraço e que Oxalá mantenha a simpática Suely sempre no caminho certo da nossa religião.

Casa Indiafro

AVENIDA SUBURBANA, 7370 - 2.º LOJA

Largo da Abolição

ARTIGOS DE UMBANDA E RELIGIOSOS EM GERAL

DISTRIBUIDOR

DOS PRODUTOS DO LABORATÓRIO INDÍGENA LTDA.

Emagreça sem dieta com o famoso Chá 7 Fôlhas

A DROGARIA DO POVO

PÔSTO 1: 1.º de Março 17 — PÔSTO 2: Senador Dantas 35-A

PÔSTO 3: Avenida Automóvel Clube, 5376-B, na Pavuna

A Mensagem Quase Mutilada

Noronha Filho

Dá-se que a minha velha máquina de escrever perdeu uma tecla: justamente aquela mais usada e mais batida, a que tem semelhança à imagem circular. Que fazer? Desistir da escrita? Nada disso, mas tentar levar, ainda uma vez, minhas idéias até à alma e à mente daqueles que me escutam:

Espíritas, crentes das verdades evangélicas, umbandistas, médiuns das falanges divinas, que caminhais abnegadamente na senda da cristandade militante, para a grande tarefa de implantar a palavra de Jesus neste planêta de lágrimas, mas também de fúlgidas alegrias, puras e benditas, estai alertas.

Neste instante de íntimas e sentidas experiências na semeadura da palavra cristã, numa encruzilhada crepuscular da Terra, uma plêiade de destemidas sentinelas vela para que a caminhada evangélica seja feita apenas pelas almas que empunham impàvidamente a branca bandeira da Paz. Nada mais deseja a fulgurante falange que demanda a senda das estrêlas, em sua infinita caminhada para a Eternidade, que a certeza da tarde realizada, a aleluia das angústias suprimidas, a alegria da ajuda repartida, a primícia da água partilhada, na estupenda festa que emana de uma predeterminada e gradual subida nas hastes da escalada infinita, para cumprir a Lei que fervilha e palpita na intimidade universal.

A espiritualidade ilimitada é a meta que espíritas e umbandistas perseguem, na travessia da vida material, para a busca da perfeita identidade entre a ânsia e a prática, entre a esperança e certeza, entre querer e atingir, para eternizar, na espera da infinitude, esta marcha sideral de sêres perfectíveis, que, paulatinamente se desmaterializam.

As pegadas fundidas na esteira da estrada celeste, pelas pisadas incertas mas persistentes da raça humana, que ruma para Deus, através dificuldades sem fim e quedas inumeráveis, terá pausa apenas na infinita beleza da Parúsia, em que Jesus descerá pela segunda vez à face da Terra. Nesse instante sublime, êle beijará a face resplendente da humanidade, renascida para a realidade das vidas sucessivas, anunciadas nas páginas de luz escritas pela pena ultrafânica de Allan Kardec, para ilustrar a tese defendida na passagem bíblica em que Jesus ensina a um príncipe judeu, Mestre em Israel, a verdade da Palingenésia.

Espíritas, pisareis, degrau a degrau, a escada das estrêlas, para atingir as culminâncias espirituais, a levar nas pupilas iluminadas a pálida luz das distantes galáxias, mas tereis de esmagar, antes, as serpentes da inveja, as áspides da calúnia, as hidras da injúria, as serpes da perfídia, até que Deus arrebanhe em seu redil as almas cançadas e aflitas, a imitar a ave que agasalha, na ternura da asa, um pipilar inaudível de preces e de queixas. Que assim seja. Amém!

O Babalorixá Walter Ferreira

Sabe Honrar A Religião Que Pratica

O nosso representante; o ogã Renatinho de Jacarepaguá, visitou a Tenda Espírita São Sebastião e Casa de Afangá com sua sede própria à Rua Pinto Teles n.º 1048, no Largo do Campinho, esquina com Cândido Benício.

A Tenda tem a eficiente direção do Babalorixá Walter Ferreira Monteiro que se esmera em professar a Religião com muito acêrto. O ritual da Tenda é Umbanda e as sessões públicas são realizadas às segundas-feiras, sendo que nas quartas-feiras as sessões são realizadas para os sócios e nas sextas-feiras à partir das 20 horas, as sessões são de desenvolvimento.

Segundo Renatinho, o Babalorixá Walter, além de conhecer profundamente a Religião, êle ainda trabalha com os Caboclos Tira-Teima, Sete Montanhas e Sete Palmeiras, também com o Velho Pai João de Angola e os compadres: Sete Facas e seu Tranca-Ruas das Almas e o travêsso Pedrinho.

Ajudando a êste Babalorixá trabalham para o bom andamento espiritual daquela Tenda as seguintes pessoas: Mãe Pequena, Lúcia Teixeira, Samba; Lúcia Maési; Cambono; Francisco de Pinho; Cambono geral, Maria das Graças; e os ogãs de curimba, Paulo César e Jorge da Silva.

Está de parabéns, o Babalorixá Walter e todos os componentes daquela Tenda e esperamos uma visita na nossa sede à Rua Pernambuco, 1161; no Encantado.

Babá Maria Tavares

Recebe Muito Bem

O casal Noronha Filho visitou o Centro Espírita Nossa Senhora da Conceição, situado na Rua Marechal Falcão da Frota n.º 1547, fundos, em Padre Miguel, durante gira de Prêtos Velhos.

No momento da visita, dirigia os trabalhos o Caboclo Pena Branca, incorporado na Babá Maria Maia Tavares que também é aparelho do Caboclo Sete Montanhas e do Exu Sete Encruzilhadas.

A casa, onde se pratica uma Umbanda bonita e limpa, tem como Mãe Pequena, Maria Marques da Encarnação e realiza sessões às quartas e sábados.

HORÓSCOPO DOS UMBANDISTAS

PROFESSOR BENNY

HOROSCOPO SOLAR PARA A SEMANA DE 19 a 25 DE ABRIL

O Sol encontra-se sob o terceiro signo zodiacal que é Gêmeos, onde iniciou o seu percurso, por esta constelação, no dia 21 dêste mês, permanecendo até 20 de junho. É o signo que simboliza a Inteligência, tendo como principal característica, a Mobilidade. É um signo de beleza, determinando aos que nasceram sob sua irradiação, um físico agradável e forte, e aura simpática. Bondade, compreensão e imparcialidade, também são adjetivos dos Geminianos.

PREVISÕES ASTROLÓGICAS PARA A SEMANA DE 24 A 30 DE MAIO

ÁRIES (21 de março a 20 de abril) — Alguns exagêros, estão prejudicando seus negócios ou sua saúde. Mantenha-se vigilante. Suas aptidões para os esportes serão intensas esta semana. Seu temperamento trará problemas familiares.

TOURO (21 de abril a 20 de maio) — Mediunidade em evidência. Extranhos fenômenos acontecerão em seu lar. Atritos com pessoas de mais idade. Saúde em bons aspectos. Desejos de novos investimentos.

GEMEOS (21 de maio a 20 de junho) — Sua estera mental estará em grande atividade. Apóie-se nela. Dê atenção aos seus negócios. Paixões antigas virão à tona. Semana agitada.

CANCER (21 de junho a 21 de julho) — Não se sugestione pelos falsos avisos de pretensos amigos. Seu futuro depende do domínio de suas sensações e emoções atuais. Dores no corpo. Intuições corretas.

LEÃO (22 de julho a 22 de agôsto) — Maus aspectos com nativos de Escorpião, Aquário e Capricórnio. Predestinação à celebridade nas artes. Boas novidades à vista. Reuniões com parentes.

VIRGEM (23 de agôsto a 22 de setembro) — Oportunidade para algo ambicionado. Saiba discernir suas intuições para êste fim. Mudanças em vista. Saúde regular. Discreção no trabalho. Fase de alta mediunidade.

LIBRA (23 de setembro a 22 de outubro) — Concentre suas energias em um determinado objetivo. Isto será a razão do sucesso almejado. Seu lado caridoso estará em atividade. Ferimentos nas mãos. Semana social.

ESCORPIÃO (23 de outubro a 21 de novembro) — Negócios em fase positiva. Seu orgulho será ferido, mas evite fazer inimigos. Saúde boa. Profissões duplas. Perigo com armas.

SAGITARIO (22 de novembro a 21 de dezembro) — Algumas profecias durante o seu sono. Seu senso filosófico será motivos de alegrias. Relações sociais. Amizades com nativos de Áries.

CAPRICORNIO (22 de dezembro a 20 de janeiro) — Doenças em vista por motivo de excesso de trabalho ou preocupações. Certas afeições lhe trarão pequenos sofrimentos. Possibilidades de viagens.

AQUARIO (21 de janeiro a 19 de fevereiro) — Auxílio de amigos possibilitará obter boa posição. Paciência será importante. Saúde com problemas no estômago. Passeios ao ar livre lhe fortalecerão, além de lhe aclarar as idéias.

PEIXES (20 de fevereiro a 20 de março) — Sua hospitalidade será bem comentada. Não conte com terceiros para a obtenção de determinada importância ou algo relativo. Viagens em vista. Mantenha-se constante em um objetivo, não se deixando abater por inquietações.

Êste Horoscopo é lido, antecedendo esta publicação no programa "A Voz do Exército Branco", que vai ao ar todos os sábados, das 9 às 10 horas da manhã, pelas ondas da Rádio Rio de Janeiro.

ILKA

Malhas e Confecções Ltda.

CAMISAS DE FIO DA ESCOCIA — VESTIDOS E BLUSAS DE MALHA

VENDAS ATACADO E VAREJO

PRECOS ESPECIAIS PARA REVENDEDORES

Mencione êste anuncio e ganhe 10% de bonificação

Fábrica e loja: Rua Dr. Leal 368-B (Esq. da Rua Pernambuco). Em frente ao ponto final do ônibus Eng. Dentro-Praça-15 — TEL.: 249-2122

A DROGARIA DO POVO

PÔSTO 1: 1.º de Março 17 — PÔSTO 2: Senador Dantas 35-A

PÔSTO 3: Avenida Automóvel Clube, 5376-B, na Pavuna

Programa De Televisão Nos Dará Novos Rumos!



A notícia do lançamento do programa de TV "Desafio ao Impossível", publicada no tablóide de domingo passado e divulgada através do programa "A Vóz do Exército Branco", teve extraordinária repercussão no seio umbandista, pois há muito vínhamos alimentando a idéia. Nosso desejo é mostrar ao povo de Zambi uma facêta nova da nossa religião e principalmente que cada programa seja uma aula de conhecimento e cultura para os mais leigos. Homens de extraordinário gabarito estão sendo selecionados para participar do programa que irá ao ar tôdas as têrças-feiras, no horário das 23 às 24,15, no Canal 9, e que tem estréia marcada para o próximo dia 2 de junho.

As providências necessárias já estão sendo tomadas e de público agradecemos mais uma vez a confiança que nos foi depositada pelos nossos patrocinadores. As Drogarias do Povo, representadas nas demarches pelos seus diretores proprietários Elias Abide e Rogério Fabiano Pereira de Souza.

"Desafio ao Impossível" será um programa esclarecedor e que por certo agradará em cheio pois vai mostrar muita coisa até então desconhecida. A Direção e produção será do nosso Presidente Mário Barcelos, funcionando como Redator Chefe o brilhante Noronha Filho e tôdas as nossas equipes de reportagem. Aguardem o sensacional lançamento no próximo dia 2.

JACIRA A DEUSA DAS ESTRÊLAS

(TEXTO NA PÁG. 6)

Reis Negros Do Brasil!...

(TEXTO NA PÁG. 5)

Desafio Ao Impossível Terá Cultura E Ciência

GN na Umbanda

ORGÃO OFICIAL DO SORE

Ano 94 - Rio - Dom., 31 e 2ª-feira, 1 de junho de 1970 - N.º 55.551



Terça-feira próxima estaremos lançando no Canal 9, com início às 23 horas, o programa Desafio ao Impossível, que será supervisionado pelo Supremo Orgão das Religiões Espíritas, e será dirigido e apresentado pelo nosso Diretor Geral Mário Barcelos. O patrocínio é de A Drogaria do Povo, que tem suas lojas na rua 1º de Março 17 — Rua Senador Dantas, 35-A e Avenida Automóvel Clube, 5376-B na Pavuna. O programa será de interêsse geral e em especial dos espíritas. Vamos realizar demonstrações científicas, polêmica sôbre assuntos da nossa religião e esperamos principalmente levar aos nossos irmãos, cultura religiosa, esclarecendo pontos obscuros sôbre as diversas modalidades espíritas. Esperamos contar com a presença de todos os nossos irmãos no auditório do Canal 9. Na foto, o nosso irmão Mário Barcelos, dirigente do programa traçando planos com o Dr Elias Abibe, um dos patrocinadores de Desafio ao Impossível. A estréia será no Grajaú Tênis Clube, à Av. Engenheiro Richard, 83.

EQUIPE GN ASSISTIU A UMA SESSÃO DE MATERIALIZAÇÃO

A partir do tabloide do próximo domingo, nosso companheiro Francisco Brito estará realizando duas séries de reportagens colhidas em Guaratinguetá e Lorena, no Estado de São Paulo. Uma será a respeito da doméstica Lucrécia Januária, a "Mulher das Agunhas" e outra sôbre Materialização Luminosa. Na foto, a materialização de uma jovem falecida há muitos anos, de nome Ana que faz parte do enorme "dossier" do nosso irmão P. A. Ranieri, uma das maiores autoridades no mundo do fenômeno da materialização. Ranieri estará no programa de estréia "Desafio ao Impossível".



A Voz Do Exército Branco É Uma Das Nossas Trincheiras

Na página central nossos leitores vão tomar conhecimento de como funciona a grande engrenagem da Família Soreana, que luta pela nossa religião, por intermédio do SORE, dêste Tablóide, do programa de rádio e a partir de terça-feira do programa de televisão, "Desafio ao Impossível". Temos outras trincheiras para abrir, e tôda a grandiosa máquina está em ação para que possamos atingir as novas metas que idealizamos. Estejam certos os nossos irmãos de que nós lutamos por todos vocês.



FENÔMENO DAS AGULHAS NO TB

Glórias Da Raça Negra No Brasil

LÊDA NORONHA

Reservamos êste quarto sábado do mês de maio, mês que em nossa Umbanda é reservado ao louvor dos Prêtos Velhos para homenagear a Raça Negra através de dois de seus grandes expoentes no Brasil.

Em André Rebouças homenageamos a ciência. Engenheiro civil e professor, nascido na Bahia em 1838, construiu as primeiras docas brasileiras. Ardente abolicionista, gozava da amizade da Princesa e do Conde D'Eu, sendo conviva habitual no Paço Isabel. Ali, durante um baile, dirigiu-se Rebouças a uma baronezinha recém-chegada da província e pediu-lhe uma contradança. A môça não viu o homem fino e culto, cujo nome já era honrado além das fronteiras. Viu-lhe apenas a côr da pele e recusou, indignada.

Do outro lado do salão, Isabel, sempre atenta em defender seus amigos e seus princípios, voltou-se para o Conde: — "Gaston, comunique ao engenheiro Rebouças que é meu desejo dançar com êle".

E o par deslisou pelo salão, sob o olhar atônito da baronezinha e o olhar enfastiado do marido, que sabia a mulher riscada, daquele momento em diante, das boas graças da Princesa...

Em Cruz e Souza homenageamos a arte.

João da Cruz e Souza, poeta negro, autor de "Broqueis" e "Missais", introdutor e maior expoente do simbolismo no Brasil, considerado pela crítica o Mallarmé brasileiro, o "Cisne Negro".

Nascer filho de escravos, com um imenso talento, e imbuído profundamente dos ideais de justiça humana e social, em Santa Catarina, em pleno ano de 1861, só poderia significar uma coisa: sofrimento cármico.

Realmente, é isto o que Cruz e Souza ainda hoje, através de freqüentes psicografias, nos revela: que nasceu prêto, brasileiro e poeta, em plena escravidão para sofrer e redimir-se.

E com vigor nos ensina que o sofrimento é o caminho da redenção, no belo sonêto "Corpo":

Carne! Vaso de dor sinistro e belo,
Estruturado em grânulos de escória,
Relicário de lama transitória,
Tugúrio estreito e fúlgido castelo!

. . . .

És a humana e arcangélica fornalha
Templo e gleba onde Deus sonha e trabalha
Santificando as lágrimas do mundo!...

A nós cabe facilitar a obra de Deus, tornando seu templo mais belo e sua gleba mais fértil.

Noticiário De Terreiros

CENTRO ESPÍRITA CABOBLO FENA VERMELHA — Travessa José Bonifácio, 42, Todos os Santos, Babá — Cecília Ferreira, sessões — quartas e sábados.

CENTRO ESPÍRITA CABOCLO ROMPE MATO — Rua Castro Lopes, 322 — Inhaúma — Ialorixá — Alvarina Pereira Caldas — Sessões aos sábados.

CENTRO ESPÍRITA CABOCLO SETE FLEXAS — Rua Belmira, 129 — Piedade — Babá — Irene Avelar — Sessões — segundas e sexta-feiras às 20 horas.

CENTRO ESPÍRITA CABOCLO UBIRATAN — Rua Barão da Gamboa, 146, Santo Cristo — Babá — Wanda Oliveira Alves — gira ao ssábados de 15-15 dias.

CENTRO ESPÍRITA FÉ EM DEUS — Rua Mateus Silva, 308 — Inhaúma — Babalaô — José Quirino — Guia Chefe — Caboclo Sete Fôlhas — sessões às segundas e sextas-feiras.

CENTRO ESPÍRITA IRMÃOS UNIDOS — Rua Lopes da Cruz, 312 — Méier — Babá —Maria Tavares da Silva — Sessões segundas, quartas e sextas-feiras.

CENTRO ESPÍRITA IEMANJÁ — Rua 19 de outubro, 51 — Bonsucesso — Babá — Lourdes — sessões — segundas e sextas-feiras

CENTRO ESPÍRITA MARIA MARTA — Rua Barão de Santo Ângelo, 126 — Engenho de Dentro — Babá — Dalila Fonseca Barros — Sessões segundas e sextas-feiras.

CENTRO ESPÍRITA OXALÁ DA BAHIA — Rua Costa Rica, 270 — Penha — Ialorixá — Maria Santos Martins — sessões as sextas-feiras.

CENTRO ESPÍRITA PAI GREGÓRIO — Rua Arassuai, 246 — Campinho — Babalaô — Augusto — sessões — sextas-feiras.

Abaçá da Goméa — Rua Gal. Rondon, 360, Bairro Copacabana (Duque de Caxias) — Babalorixá — Joãozinho da Gomée — dia 28 quinta-feira festa de Oxóssi com início às 22 horas.

Hoje haverá saída de iaô na roça de Didi de Oxalá, lá no bairro trezentos no Morro do Sumaré (Duque de Caxias) agradecemos o convite e estaremos presentes.

CENTRO ESPÍRITA REI DAS ESTRÊLAS — Rua Pinto Duarte, 36 — Rocha Miranda — Babalaô — Arnaldo Soares — sessões aos sábados.

CENTRO ESPÍRITA TUPI DA CACHOEIRA — Rua Pacheco Leão, 696 — Gávea — Babalaô — Jorge Coutinho — sessões — segundas e sextas-feiras.

CENTRO ESPÍRITA SANTA BÁRBARA CABANA PAI BENEDITO — Rua Comendador Siqueira, 406 — Jacarepaguá — Babalorixá — Albino Peixoto — Gira aos sábados.

Equipe Vovô Chico Na Tenda Santa Bárbara!

A equipe Vovô Chico, estêve visitando em dias da semana que passou a Tenda Santa Bárbara, e Pai Guiné, que fica na rua Silva Vale, 781, fundos lado direito, o ritual é umbanda e conta com um corpo mediúnico de trinta médiuns.

A diretoria é composta pelos Srs. José de Almeida, Emília de Sousa, Antonio de Sousa Pereira e Sônia Regina. A Ialorixá é a nossa irmã Maria da Conceição que é filha de Ogum e Inhaçã, o guia chefe é o caboclo Sete Estrêlas da Jurema, e Pai Guiné. O ogã é nosso irmão José Costa, e as sessões se realizam aos sábados, sendo de caridade e desenvolvimento.

Os caboclos do abaçá são: Flexeiro, Cabocla Jurema, Estrêla Azul, Caboclo Mata Virgem e Cobra Coral. Na linha de prêtos velhos são Pai Joaquim, Vovó Inácia, Maria de Minas, Pai Adão e Vovó Maria Conga. Os erês: Damião, Mariazinha, Pedrinho, Joãozinho e Pedrina. Os exus são: Tranca Rua da Encruza, Maria Mulambo, Sete Capas, Sete Porteiras e Pomba Gira das Almas.

A equipe visitante, ficou muito bem impressionada com o desenvolvimento dos trabalhos, e com o tratamento que lhe foi dispensado.

Notícias Da Equipe Simplicidade

A nossa Equipe Simplicidade, liderada pelo José de Carvalho, estêve em grande atividade, não só visitando terreiros, *mas também*, visitando Hospitais do Estado da Guanabara, onde a presença do nosso colunista tem sido solicitada.

Representando o SORE, a nossa Equipe levou palavras de carinho aos internos do Hospital Estadual Anchieta, onde visitou os enfermos, levando assistência social e espiritual. A nossa equipe visitou também o Hospital São Sebastião, no Caju, onde foi levar a palavra espiritual da nossa Umbanda, aos filhos de fé, ali internados.

A nossa Equipe Sinceridade, representando o SORE, *tem efetuado visitas* ao Hospital do Engenho de Dentro, levando inclusive material de desenho, revistas, doces e frutas, angariado entre os fi- ridade São Cosme e São Damião Apesar do pouco tem- lhos de fé da União da Ca- po disponível, o nosso representante do Tablóide e do SORE, efetuou as visitas acima, contribuindo para minorar, com seus donativos e com carinho espiritual, os males materiais e espirituais dos internos umbandistas. Que Oxalá os ajudem a se recuperarem bem depressa.

—x—

A Tenda Espírita Nossa Senhora da Paz, recebeu o nosso colunista com muita fidalguia, na sua festa de Prêtos Velhos, em sua sede à Rua Afonso de Albuquerque, 109. Aos dirigentes do querido terreiro, o nosso saravá fraterno.

—x—

A União da Caridade São Cosme e São Damião, avenida Automóvel Clube, 907 e 911 em Inhaúma, realizou no dia 16 de maio, linda sessão festiva em louvor aos Prêtos Velhos. Estiveram presentes vários terreiros, dirigentes e médiuns de diversas casas de caridade, que abrilhantaram os trabalhos com sua presença.

As sessões de caridade da União, são realizadas aos sábados das 15.30 às 17 horas.

—x—

A Tenda Esp. Jesus, Maria e José, avenida Automóvel Clube, 947, realizou linda Gira de Prêtos Velhos, sob a direção da Yá Virginia, com o seu querido Xangô da Pedreira. Enviamos o Saravá do SORE.

—x—

Umbandista, compareça à sede do SORE, para sentir a obra que faz da nossa sede, a Casa do Espírita.

GN na Umbanda

EXPEDIENTE

Diretor Geral: **Mário Barcelos** — Superintendente: **Noronha Filho** — Secretário: **José Beniste** — Relações Públicas: **Luiz Carlos Fortes**; Redatores: **Fernando Costa, Jair Tovares**, Credenciado Wilson Simão

Paginação e Diagramação: Rolemberg G. Ribeiro

GN NA UMBANDA
(Órgão Oficial do SORE)
Correspondência:
Rua Pernambucc 1161
Encantado — GB

ILKA

Malhas e Confecções Ltda.

CAMISAS DE FIO DA ESCOCIA — VESTIDOS E BLUSAS DE MALHA
VENDAS ATACADC E VAREJO
PREÇOS ESPECIAIS PARA REVENDEDORES
Mencione êste anúncio e ganhe 10% de bonificação
Fábrica e loja: Rua Dr. Leal 368-B (Esq. da Rua Pernambuco). Em frente ao ponto final do ônibus Eng. Dentro-Praça-15 — TEL.: 249-2122

A DROGARIA DO POVO
PÔSTO 1: 1.° de Março 17 — PÔSTO 2: Senador Dantas 35-A
PÔSTO 3: Avenida Automóvel Clube, 5376-B, na Pavuna

O HORTO SEM OLIVEIRAS

Noronha Filho

Vejo as fotos da hedionda carnificina asiática: os homens mutilados, as crianças mortas, as mães de olhos de horror e bôca de espanto. Leio a descrição da selvagem tarefa da guerra química dos aviões carregados com produtos que pelam as árvores e desnudam as florestas. Ouço o relato do repórter francês que descreve o Vietnã como um país sem pássaros, onde o silêncio só é quebrado pelo silvar das balas, serpentes feitas pelo homem. Soletro de alma soluçando a descrição do pesadêlo do "napalm", praga gelatinosa que adere à pele dos homens, descascando, em poucos minutos, um sêr humano e retirando seu poder infernal do simples contato com a atmosfera.

O horror da guerra me aperta em suas tenazes e estarreço com a estupidez humana e a dureza dos espíritos involuídos, acocorados anacrônicamente nas cavernas escuras da arqueologia moral.

A noite do desânimo desce seus pesados crepes negros sôbre o poente de meu coração, vazio também dos pássaros da alegria, que já não encontram o pouso da esperança. Mas vem a nota, clara como clarim em toque de alvorada, do protesto da paz, da revolta dos homens contra a morte planejada, das multidões que pedem humanidade e exigem amor, dos jovens que se imolam em fogo diante do palácio dos guerreiros frios, do grito dos professôres, dos cientistas, dos intelectuais, dos artistas, dos sacerdotes de todos os sacerdócios.

E quando a "Associação Norte-Americana de Psiquiatria" chega a pedir um tratamento de choque para a sociedade enfêrma de histeria e chafurdada no lodaçal do belicismo, a fim de que se possa salvar o homem da própria destruição, uma chama de esperança tremula nas cinzas do meu desalento.

Aprendi, no Espiritismo, a detestar a guerra, a abominar o homicídio, a execrar a violência, a odiar o ódio a malsinar o poder sem moral, a destruição sem causa, a crueldade sem motivo e o poderio sem grandeza.

Mas, numa punhalada de perplexidade, sou atravessado pelas palavras de um homem público brasileiro, pretensamente partidário do Espiritismo, defendendo, nas amoráveis terras do Brasil — no próprio coração do mundo — a legitimidade da agressão, o direito da violência, a licitude dos bombardeios, a conveniência da brutalidade, a justificação do morticínio, a necessidade do genocídio, em nome do temor irracional a fantasmas vocabulares.

Eis que o Espiritismo, divorciado da filosofia que brota do Evangelho, pode se transformar em simples espetáculo de marionetes, em mera demonstração de efeitos físicos, em fútil exercício de fenômenos, para entretenimento da ociosidade espiritual. E pode crucificar, de nôvo, o Cristo, em nome da alienação bem intencionada, porque o ressequido chão do Espiritismo individualista é o Getsêmane da doutrina espírita.

Coluna Espírita Cristã

Paulo Garrido

Membro do CONSELHO DE CULTOS do "S.O.R.E."

JOANA DARC, A MISSIVISTA DAS ESTRÊLAS — Homenageou-se, ontem, dia 30, a famosa Joana Darc, nascida no dia 6 de janeiro de 1411, na cidade Domremy — França.

Foi traída por um dos seus sectários ligados à Corte e foi queimada viva numa fogueira em praça pública, por influência dos purpurados príncipes-cardeais do Santo Ofício, sob comando pessoal do celerado cardeal Couchon — mancomunados com os inglêses, ano de 1431. Sua história, começou com a visão mediúnica de Mestre Michael ou S. Miguel Arcanjo, a quem antes de ver, ouvia sua voz e apelido ude "Suas Vozes" numa tarde de verão de 1425, durante seu passeio pelo campo até o esta[illegible] aonde sempre ia visitar [illegible]do, levando-o depois a [illegible]ar maravilhosas em defesa da França. Foi condenada pela Inquisição dos Cardeais e dos Loiola a morrer queimada em praça pública.

Foi ela sua última encarnação no Planêta, expiando a falta como Judas, o traidor do Mestre Nazareno.

Esta história é longa e revoltante; não podemos contá-la senão num Suplemento especial para podermos contar tôda a verdade íntima dos fatos que só os alfarrábios leigos podem revelar.

PARAPSICOLOGIA E INTERPRETAÇÕES PESSOAIS — (Continuação) Um Exemplo que já se pode considerar clássico é o de Robert Amadou. O conhecido parapsicólogo ex-diretor da "Revue Métapsicychique", de Paris, publicou uma das obras mais importantes no campo da divulgação parapsicógica. Seu livro, intitulado "La Parapsychologie" foi traduzido para o castelhano e publicado na Argentina pela Editorial Paidós, de Buenos Aires, com o mesmo título: "La Parapsicologie" história e crítica". Os tradutores argentinos, Lia G. Ratto e Carlos A. Duval, suprimiram a palavra "essai" *e fizeram bem, porque na verdade* não se tarta de um ensaio mas de uma exposição do problema parapsicólogo, em largos traços, com alguns condimentos de crítica.

O que caracteriza o livro de Amadou é, portanto, o seu objetivo de informar e divulgar a Parapsicologia. Mas, ao lado dêsse procedimento, verificamos também o interêsse de dar à nova ciência uma interpretação pessoal contrariando principalmente a escola de Rhine, em favor de posições nitidamente sectárias. Sua conclusão é clara: "fenômenos parapscológicos nico ao corpo e a psique do pertencem ao mundo fenomêhomem", escreve êle nas conclusões. (Continua no próximo domingo).

CORRESPONDÊNCIA — Recebi carta da missivista Maria Bernadete Bezerra, na qual me solicita resposta através desta Coluna e não por carta, acrescentando, inclusive, o motivo.

Minha irmã foi na L.B.V. que conheci os maiores Espíritas do Brasil, tais como: Chico Xavier, Zé Arigó, Geraldo de Aquino, Maria Jussaar, Luiz Alberto Martins João Serejo, Antôni oLuiz do Lago e tantos outros.

LEIA AOS DOMINGOS
GAZETA NA UMBANDA

A MORTE DO MATERIALISMO

JAIR TAVARES

Há muito tempo que a ciência vem afirmando que aquilo que se convencionou chamar de matéria é constituído de partículas infinitamente pequenas, denominadas moléculas.

Pois ainda assim as moléculas se dividem em partículas ainda menores, denominadas átomos.

É sabido, também, que os corpos que conhecemos podem ser simples ou compostos, isto é, as suas moléculas podem ser constituídas por átomos de uma só espécie ou de espécie diferente. O ferro, por exemplo, é um corpo simples, suas moléculas são constituídas de átomos iguais. Já no sal de cozinha, que em química tem o nome de cloreto de sódio, as moléculas são constituídas de átomos de cloro e de sódio.

Ainda há uma particularidade a observar, os próprios átomos não são indivisíveis, não são partículas sólidas de matéria, mas constituídos de partículas ainda menores... (e aqui está o mistério)... de energia elétrica!

Quando tomamos nas mãos um pedaço de ferro, aquilo nos parece um bloco sólido de matéria. Pura ilusão devida aos nossos sentidos serem limitados. Aquêle bloco de ferro é constituído de um imenso, incomensurável, de moléculas e estas, por sua vez, de um outro número prodigiosamente grande de átomos e êstes de elétrons, prótons e neutrons, que assim são chamados as partículas elétricas que o constituem.

O átomo consiste de um pequeníssimo centro de energia positiva, à volta do qual giram elétrons de energia negativa. Entre êstes grãozinhos ultradiminutos há espaços imensamente grandes em relação ao seu tamanho. E os elétrons giram à volta do núcleo a velocidades vertiginosas, podendo assim ser comparados aos planêtas que giram em volta do sol, a grandes distâncias dêste.

Êste espaço entre moléculas, átomos e elétrons, etc. não é preenchido com ar. O que existe entre êles é aquilo que se convencionou chamar de éter e que na realidade, a ciência até hoje não sabe dizer exatamente o que seja.

De acôrdo com o que se explicou acima, o pedaço de ferro, que nos parece um bloco de matéria sólida e estática (sem movimento) é realmente um conjunto de pequeníssimas partículas de energia, girando a velocidades fantásticas em tôrno de outras partículas.

E entre elas há espaços... Chegamos pois à conclusão de que a matéria, sólida, impenetrável, como imaginavam os materialistas do século XIX... jamais existiu, não passa de uma impressão que temos do mundo externo, devido à falta de sensoriais apropriados.

Aí está porque muitos filósofos, como o Dr. Huberto Rohden, afirmam: "O materialismo morreu por falta de matéria".

Não há matéria, o que há é energia. A matéria segundo a conhecemos, é energia em baixa vibração. Quando a vibração aumenta, ela deixa de se apresentar sob a forma de matéria e se apresenta sob a forma de fôrça. A distinção feita por Buchner, filósofo dos princípios dêste século, entre fôrça e matéria, já não tem razão de ser. Fôrça e matéria são sòmente duas formas pelas quais a energia se nos apresenta. Isto, hoje em dia, é questão tão científica incontroversa.

A diferença entre os corpos chamados simples, como o ferro e o ouro, por exemplo, é sòmente uma diferença do número de partículas que giram em volta do núcleo. O gás hidrogênio, por exemplo, só tem um elétron a girar em volta do núcleo, o urânio, por sua vez, tem 97.

À vista disso que resta do materialismo.

Pergunta-se agora: O mundo externo é exatamente como *nós o percebemos?*

De modo algum. O que nós conhecemos do mundo não passa de uma impressão decorrente dos nossos sentidos. Além das côres que vemos que são 7, há os ultravioleta, que para os nossos olhos não existe, mas existe para a máquina fotográfica. Aquém dessas côres há o infravermelho, que os nossos sentidos acusam como calor. Além do som mais agudo que o nosso ouvido acusa, há sons agudíssimos que não ouvimos, mas os cães ouvem.

Que direito temos pois, de julgar "realidade" aquilo que percebemos pelos nossos cinco sentidos?

Engano. O que percebemos é ilusão. A realidade é o que não percebemos.

Vaidade humana em negar tudo aquilo que não cabe no dedalzinho de sua insignificante compreensão!

A verdade é que aquilo que ignoramos está para o que sabemos na proporção de um grão de areia para tôda a areia do mar e das praias.

Finalizando, podemos dizer como já afirmou alguém: "A única maneira de saber alguma coisa é não ter a pretensão de querer explicar tudo".

A DROGARIA DO POVO
PÔSTO 1: 1.° de Março 17 — PÔSTO 2: Senador Dantas 35-A
PÔSTO 3: Avenida Automóvel Clube, 5376-B, na Pavuna

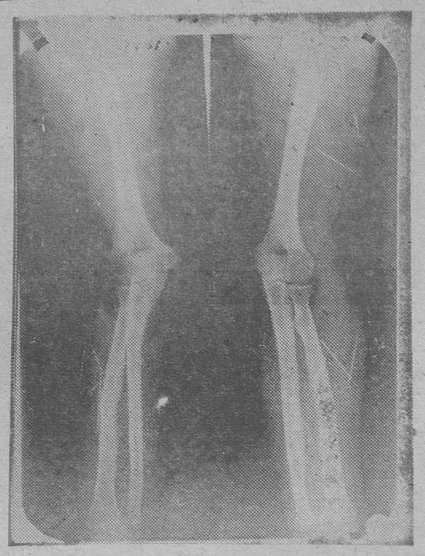

Na foto, uma radiografia das pernas da lavadeira Lucrécia, vendo-se cravadas em suas carnes diversas agulhas que são constantemente retiradas, e, mesmo assim, se multiplicam. Acompanhem a série que você ficará sabendo como ocorre o fenômeno

EQUIPE GN ASSISTIU A UMA SESSÃO DE MATERIALIZAÇÃO

O nosso Diretor de Promoções, Francisco Brito, estêve em Guaratinguetá com o Prefeito da Cidade, Rafael Américo Ranieri, onde teve a oportunidade de assistir a uma sessão de materialização luminosa, da qual R. A. Ranieri é profundo conhecedor. Francisco Brito foi em missão do Tablóide, do SORE, do programa "A Voz do Exército Branco" e do programa "Desafio ao Impossível" que irá ao ar tôdas as têrças-feiras, no Canal 9, no horário das 23 horas. O programa de estréia será na próxima têrça-feira dia 2, e esperamos contar com a presença de todos os nossos irmãos. No programa inaugural teremos frente à frente, o Parapsicólogo Luiz Lomba, R. A. Ranieri, Carneiro e Caminheiros da Verdade, e muitos outros estudiosos das coisas do espiritismo.

Nosso programa será de cultura e de polêmicas que por certo servirão como verdadeiras aulas de conhecimentos da nossa religião aos nossos irmãos, principalmente os iniciantes. A partir do próximo tablóide Francisco Brito iniciará uma impressionante série de reportagens sôbre o tema "Materialização Luminosa".

Na mesma ocasião, o nosso companheiro esteve nos subúrbios de Lorena, no Estado de São Paulo, onde realizou notável e inédita entrevista com Dona Lucrécia Januária conhecida como a "Mulher das Agulhas". Ela regressou recentemente do Japão onde foi submetida a estudos, deixando os cientistas nipônicos sem definição para o fenômeno que ganhou aspecto mundial. Nós garantimos que o problema é relacionado com a nossa religião e na série de Francisco Brito faremos prova disso. Aguardem as duas importantes séries a partir do próximo domingo.

Cantinho De Oxaguiam
Uma Bela Casa De Fé!

As nossas equipes, continuando com as visitas, estiveram no Cantinho de Oxaguian, situado na Rua Cândido Júnior, 30 na Pavuna. Esta Casa é dirigida pela Yalorixá Irene Silvino Nunes que ao lado de sua Mãe Pequena Georgina Martins, presta os mais relevantes serviços ao nosso povo espírita.

A prendade Irmã Irene é filha de Oxalá e trabalha com o Caboclo Mata Virgem, que é o Guia-Chefe da casa. As consultas são realizadas tôdas as quartas-feiras com êste vibrante malungo, que leva orientação a todos os que lhe procuram.

Agradecemos a acolhida dada aos nossos representantes, e contamos para breve, com uma visita da nossa estimada irmã em nossa sede, na Rua Pernambuco, 1.161, no Encantado.

LEIA AOS DOMINGOS
GAZETA NA UMBANDA

Casa Vovó Maria Conga D'Angola
Av. Presidente Kennedy, 1131 - Loja "E"
Duque de Caxias, RJ
Ervas, Perfumes, Banhos de Descarga, Defumadores, Fitas, Guias, Medalhas, Patuás, Alguidares, Penachos, Estatuetas e Ferramentas.
Preços especiais para Centros e Terreiros.

Campanha Do Agasalho Em Pleno Andamento!

Nossa diretoras femininas Amélia Duarte Barcelos e Semary Lêdo Brito, estão em franca atividade no comando da campanha para agasalhar os pobres da nossa religião, sob o "slogan": "Se você tem um agasalho de sôbra, nós temos gente de sôbra sem agasalhos".

As duas senhoras fazem apelos para que nossos irmãos enviem agasalhos usados para a sede do SOPI ou que marquem local para que possam recolher os donativos que nos forem oferecidos. Nossa campanha está e andamento no Tablóide, como também no programa "A Voz do Exército Branco" e a partir de têrça-feira, no programa de TV do Canal 9, "Desafio ao Impossível".

Paralelamente ao apêlo, avisamos aos terreiros que nos indiquem pessoas que estejam necessitadas para receberem os donativos que vierem ter às nossas mãos.

ANGOLA GANHA IEMANJÁ COM A DIGINA QUELOACY

Domingo passado, a Roça do Xangô de Ouro promoveu um toque à tarde, em sua sede que funciona na rua Pernambuco, 1161, por ocasião da saída da Yaô de Iemanjá, Romilda Lima, que depois das obrigações, recebeu a digina Queloacy.

A casa estava como sempre lotada e a santa ao receber a cerimônia do Rum, realizou uma dança linda, demonstrando com seus gestos a sua origem e tôda a sua beleza de Rainha do Mar. A cena foi tão emocionante que os assistentes se emocionaram até às lágrimas, o mesmo ocorrendo com os filhos de santo da casa.

Queloacy, que na vida civil é Romilda, é mãe de dois abiás da Roça do Xangô de Ouro. Antônio Carlos do Oxóssi é Elen. Seu espôso é o nosso companheiro Hélio Lima, membro do Conselho Fiscal, e um dos mais valiosos colaboradores com quem contamos na nossa luta pelo bem das religiões espíritas.

A nova Yaô, o Tablóide GN NA UMBANDA manda o seu saravá e aos demais filhos da casa de quem dependeu o êxito de todos os trabalhos mandamos os nossos agradecimentos. Em particular agradecemos à Mãe Pequena Elis, Olá Ife pelo carinho e dedicação demonstrados em tôdas as jornadas.

Belos Trabalhos Na Tenda Pai Pedro

Nossa irmã Ironidia Costa, é quem dirige com muita autoridade a Tenda Espírita Pai Pedro, que fica na Rua Silva Vale, n.º 781, fundos, lado esquerdo em Tomás Coelho. O ritual praticado é umbanda e as sessões são realizadas às quintas-feiras, as sessões de desenvolvimento e aos sábados sessões de caridade, ambas a partir das 15 horas.

O presidente material é o Sr. Antonio Gomes Andrade, o primeiro secretário é o senhor Jaime Marques, segundo secretário é o Sr. Mauricio Souza. Os guias chefes são Caboclo Mata Virgem da Aruanda e Vovó Cambinda. Os outros caboclos são Caboclo Mata Virgem, Caboclo Guiné, Cobra Coral, Ubirajara e Sete Lagoas. Na linha das almas prestam caridade: Vovó Cambinda, Vovó Maria Conga, Vovó Sabina, Pai José e Maria Redonda.

A equipe Vovó Chico, foi muito bem recebida naquele abaçá, a equipe do SORE, se congratula com aquela bela casa, pelos trabalhos ali realizados.

Nôvo Terreiro!

O mais recente filiado do SORE é a Tenda Espírita Jesus Nazareno que ontem realizou o seu primeiro toque sob a direção do seu diretor de Culto Fernando Lima Magalhães. A casa é de Umbanda e as sessões serão as segundas e sábados e desenvolvimentos às quartas-feiras.

O terreiro recém inaugurado funciona na rua Antonio Badajós, 7, em Osvaldo Cruz. O presidente é o próprio Fernando Lima Magalhães funcionando como Secretário Daniel Joaquim de Sant'Anna e como Tesoureiro Maria do Nascimento Magalhães Fernando é de Ogum Iara e suas principais entidades são: Caboclo Rompe Mato Xangô do Monte, Tia Maria Conga Zezinho e Exu Caveira.

A DROGARIA DO POVO
PÔSTO 1: 1.º de Março 17 — PÔSTO 2: Senador Dantas 35-A
PÔSTO 3: Avenida Automóvel Clube, 5376-B, na Pavuna

CANTINHO DE IANSÃ UMA CASA DE NAÇÃO

O Cantinho de Yansãn, situado na Rua Miguel Rangel, 710, em Cascadura, é dirigido pelo competente Babalorixá Nelcy Machado Palhares, que é um amigo prestimoso e que pratica a Religião com muito acêrto.

O ritual da Casa é o Angola, a Mãe Pequena é a nossa boa amiga Rosa de Oliveira, o Pai Pequeno é o prestimoso Antônio Martins e o Ogã é o Nilo Antônio da Conceição, que é um mestre na arte de percutir os tambores.

Nelcy Machado Palhares atende para jôgo de deloguns tôdas as segundas, quartas e sextas-feiras, sendo que, no último sábado do mês de maio o Cantinho de Yansãn estará em festa a partir das 20 hs.

Que Deus abençoe a todos daquela Casa e esperamos uma visita na sede do Supremo Orgão das Religiões Espíritas, na Rua Pernambuco, 1161, no Encantado.

TERREIRO DE ABAETÉ DIRIGIDO POR JURACY

O Terreiro do Abaeté, situado na Rua da Justiça, 140, n, bairro de Jardim Redentor, dirigida com muita competência pelo Babalorixá Juracy Bahia Reis, é realmente uma linda Casa, pois além de ser dirigida por êste prestimoso Babalorixá é ela também, muito bem dirigida na parte espiritual pelo Caboclo Rei do Congo.

A Nação da Casa é Alaqueto e tem como Mãe Pequena a nossa boa amiga Wilma de Oxalá, como Pai Pequeno o Américo e como Ogãs o Miranda e o Cimário, que exercem a função de Ogã com muito acêrto. As consultas com o jôgo de deloguns são feitas às quartas e quintas-feiras e os toques são realizados só em dias de festas.

Está de parabéns o nosso bom amigo Juracy Bahia Reis e esperamos uma visita sua, aqui na sede do Supremo Orgão das Religiões Espíritas, à Rua Pernambuco 1161, no Encantado.

A Voz Do Exército Branco É Uma Das Nossas Trincheiras

O Povo de Zambi acompanha atentamente, todos os sábados, o programa A Voz do Exército Branco, que vai ao ar no horário das 9 às 10 da manhã na Rádio Rio de Janeiro. Muitos conhecem a valorosa equipe que funciona no mencionado programa que é dirigido pelos nossos irmãos Mário Barcelos e Noronha Filho, mas muitos ainda não os conhecem pessoalmente. Outros nomes de valor fazem parte do programa e de tôdas as nossas atividades que compreendem ainda o Tablóide, o próprio SORE e o programa de TV que iniciaremos têrça-feira próxima no Canal 9, às 23 horas. As fotos mostram os apresentadores Mário Barcelos e Noronha Filho, ante o microfone da Rádio Rio de Janeiro e o Coordenador do programa José Beniste, juntamente com o operador de som o conhecido Carcará.

Fazem parte de todos os nossos movimentos de divulgação das religiões espíritas, tôdas as equipes do TB de Umbanda e todos os nossos diretores, entre os quais Jair Tavares, Leda Noronha, Luiz Carlos Fortes, Wilson Pinheiro, Fernando Costa, José Carvalho, Paulo Garrido e outros.

Prestigiem o S.O.R.E pois êle não é mais uma promessa, é um fato. Visitem nossa sede na rua Pernambuco, 1161, no Encantado e conheçam nossa clínica médico dentária. Nós temos tudo para divulgar e proteger nossos irmãos de religião. Esperamos pela sua visita e desde já convidamos todos para comparecerem têrça-feira no Canal 9, para verem ao vivo o programa Desafio ao Impossível.



RESPOSTA PARA SANDRA FRANCO

Acuso o recebimento da missiva da Srta. Sandra Franco, e devo responder que as conteiras que sente, deve ser de fato mediunidade, entretanto só poderei atestar se você nos procurar na sede do S.O.R.E., para fazermos uma consulta com os guias espirituais. Segundo você relata já estava ocorrendo com você a incorporação e que seu Orixá guia era Iemanjá. Volto a afirmar que sòmente após consultar pessoalmente, poderemos adiantar-lhe alguma coisa a respeito com maior veracidade. Quanto aos demais problemas que enfrenta com sua família, cabe a você dizer firmemente das suas convicções que, por certo, êles com a ajuda dos seus orixás guias, compreenderão o problema e aquiescerão à idéia, pois ninguém que vem com essa missão pode fugir dela.

Quanto às demais coisas que solicita em sua carta lhe responderemos logo que nos procurar pessoalmente.

UMA BELA CASA DE SANTO A TENDA DE MATA VIRGEM

O nosso companheiro Jorge Soares visitou sábado passado, a Tenda do Caboclo Mata Virgem, que tem sua sede na rua General Belegarde, 150, sobrado, no Engenho Nôvo, e que conta com a competente direção do Babalorixá Azuil Teixeira dos Santos.

A Mãe Pequena da casa é a senhora Terezinha e o Fiscal da casa é a mãe de Azuil, a senhora Azulista que sabe manter a ordem como ninguém. Azuil trabalha com o Caboclo Mata Virgem e tôdas as suas entidades são bastante prestigiadas pelo grande número de fiéis que lá comparecem para pedir a caridade.

Agradecemos ao Azuil a maneira com que recebeu o nosso companheiro Jorge Soares e deixamos o nosso jornal e o SORE à sua disposição e à disposição de todos os filhos de sua casa.

BONITO CASAMENTO NA TABA DE FÔLHA VERDE

Em dias da semana passada recebemos a visita da nossa irmã Eunice de Araújo Pinto, da Taba Umbandista Caboclo Sete Fôlhas, que tem sua sede na rua Alfredo Pujol, 86 no Grajaú.

Nossa irmã veio nos convidar para o enlace matrimonial que ocorreu naquele terreiro na têrça-feira passada, dia 26 entre os irmãos Alda e Galdino. A cerimônia foi muito bonita e a casa estêve superlotada de fiéis umbandistas que foram assistir ao ato religioso.

A dirigente da casa é a Yalorixá Elza Gonzales Farino e o guia-chefe é o formoso caboclo Fôlha Verde. Lamentàvelmente ficamos impossibilitados de comparecer pessoalmente, mas sabemos que na fé de Oxalá tudo transcorreu de forma correta. Deixamos o programa de rádio e o de televisão à disposição dos nossos irmãos daquela casa.

JÔGO DE BÚZIOS

O jôgo de búzios na sede do SORE é às segundas, têrças e quartas-feiras com início às 15 horas. Os interessados deverão procurar ficha na secretaria [illegible] na Rua Pernambuco, 1161, estação do Encantado.

A DROGARIA DO POVO
PÔSTO 1: 1.º de Março 17 — PÔSTO 2: Senador Dantas 35-A
PÔSTO 3: Avenida Automóvel Clube, 5376-B, na Pavuna

BUDDHA—O SÁBIO

José de Carvalho

Em meados do século VI, antes de Jesus Cristo, em Kapilavastu, em um lindo palácio de Cuddhodana, o Rei dos Çakyas e da linda rainha Maya Dévi, nascia um lindo menino, a quem os reis, encantados com o seu nascimento, lhe deriam o sublime nome de: SIDDHARTA GAUTAMA. Pelo seu amor ao filho, o Rei determinou que desde a hora do seu nascimento, o príncipe só visse as coisas belas da vida, sendo-lhe poupada tôda a visão da dor ou da tristeza do mundo.

Assim cresceu Siddharta; sem ver por uma vez sequer a face da dor ou da tristeza. Tudo em sua volta eram alegrias, música e beleza.

Um dia porém, Siddharta, que nunca havia transposto os muros do palácio, que do seu povo só conhecia sorrisos e festas, sentiu desejo de conhecer mais de perto o seu alegre povo. Saiu às escondidas do palácio, com um seu grande amigo e servo, que o ajudou a fugir da severa vigilância palaciana.

Siddharta saiu pelas ruas do reino e em seus 29 anos de alegria, via pela primeira vez, a dor e a miséria. Êle viu, no seu caminhar pelas ruas do seu reino, um velho, um doente, um cadáver e um religioso, e naquele instante, sentiu a verdade da vida e concebeu profundos pensamentos, sôbre a vida e sôbre a miséria humana.

Dias depois deixava o palácio, trocava suas lindas roupagens principescas, por pobres roupas e foi estudar religião e filosofia, junto aos monges Brâhmaneses. Ali êle sentiu um pouco a religião interior que brotava do seu ser, mas não era tudo o que precisava espiritualmente e partiu para o interior da floresta, onde em retiro espiritual, passou seis anos em oração e meditação.

Um dia, quando meditava perante seus discípulos, em sua posição tão conhecida, alg ode sublime aconteceu; iluminou-se, pois sua sabedoria superou a matéria e êle tornou-se BUDDHA, que quer dizer: sábio. Compreendeu e ensinou, que o mal é inseparável da existência e que a libertação do ser humano, consiste, em que cada ser humano consiga desfazer-se do mal interior, pela meditação, pela caridade e pelo amor ao próximo.

Recebeu o nome de ÇAKYA — MUNI — O Solitário dos Cakyas e segundo êle, a dor e o sofrimento são inseparáveis da existência e todo o sofrimento é produzido, pela ignorância espiritual, pela paixão terrena, pelos desejos, e ensinando o caminho da libertação, BUDDHA pregou a extinção da ignorância do espírito, a abstenção dos pecados, a prática das esmolas aos necessitados e a caridade. Quem praticar o bem, renascerá entre os sábios e ficará liberto da obrigação de renascer, pois terá atingido a beatitude do NIRVANA, que é o estado da felicidade completa do espírito.

Ao comemorarmos o vosso dia — 31 de maio —, elevo o meu pensamento ao vosso iluminado poder, na poderosa Linha do Oriente, da nossa Umbanda e rogo que a vossa paz, divina e suave, esteja sempre sôbre nós.

CORRESPONDENCIA: Maria da Conceição Gonçalves — Santos Dumont — Minas — Agradeço belas palavras. xx Zélia Mendes — V. Braga — Agradeço os elogios à minha modesta página em louvor ao Caboclo Mata Virgem. xx Altina Fiorilo — Rio Pomba — Minas e Marlene Santos — Botafogo — Seus pedidos foram atendidos xx Irene de Souza — Enviei as orações solicitadas e muito obrigado pela sua atenção. xx Heloísa Lima — Botafogo — Agradeço sua linda carta e os elogios à minha página "A Divina Palavra nas Montanhas". Escreva sempre e que Oxalá a proteja. xx Aos internos da Colônia Juliano Moreira o meu saravá fraterno.

CASA DE 4 MÃES

ARTIGOS DE UMBANDA, CANDOMBLÉ,
VELAS, MILAGRES, ERVAS,
PRODUTOS LEGITIMOS DA ÁFRICA
AV. BRAZ DE PINA, 1469

Casa Indiafro

AVENIDA SUBURBANA, 7370 - 2.º LOJA
Largo da Abolição

ARTIGOS DE UMBANDA E RELIGIOSOS EM GERAL

DISTRIBUIDOR
DOS PRODUTOS DO LABORATÓRIO INDIGENA LTDA.

Emagreça sem dieta com o famoso Chá 7 Fôlhas

Inaugurada Com Festividade Clínica Joaquim De Queiroz

Sábado passado, realizou-se a solenidade de inauguração do "Instituto Clínico Joaquim de Queiroz", que está funcionando em sua sede na rua Joaquim Queiroz, 46. A criação daquele pôsto médico avançado veio preencher um velho sonho dos moradores do Morro do Alemão, e adjacências, que recebem agora, de fato, uma pronta assistência médica e dentária.

Ao ato estiveram presentes diversas personalidades entre as quais, o nosso companheiro Noronha Filho, que fêz entrega de caixas de remédios que significavam a pequena doação do SORE a tão grande realização social. A clínica tem a competente direção do Dr. Humberto Marques e do General Dr. Andrade Neto.

A idéia nasceu dos diretores do "Centro Social Joaquim de Queroz", tendo à frente o seu presidente Egidio e o vice-presidente João Rufino, que procuraram entrar em contato com o nosso companheiro Humberto Marques, que atendeu aos reclamos daquela população humilde. Vários oradores se fizeram ouvir e imediatamente após a clínica passou a ter o seu funcionamento normal. Teve papel relevante nas demarches a assistente social do local, senhorita Vilma. Também participou ativamente dos preparativos a simpática dona Rita, figura das mais queridas do local.

Aniversário De Lucimar!

A Yalorixá Araci Alves Pinheiro e seu espôso Francisco Alves, estão de parabéns pela passagem do aniversário natalício da filha do casal, Lucimar Alves Pinheiro, que hoje completa 16 anos.

A menina-môça estará oferecendo logo mais uma recepção às suas coleguinhas e a data será condignamente comemorada por todos os filhos de santo da competente dona Araci, parentes e amigos. Mandamos a Lucimar e aos seus pais, o abraço do SORE, do Tablóide e especialmente do nosso companheiro Samuel Pinheiro Tavares e família, desejando à jovem umbandista uma vida cheia de luz e que Oxalá lhe ilumine o caminho para que siga os passos dos pais. Saravá.

OGÃ RENATINHO FAZ VISITA FELIZ

Nosso repórter, o Ogã Renatinho de Jacarépaguá, visitou o C. E. Nossa Senhora da Conceição (rua Afonso Ferreira, 66, fundo, Engenho de Dentro), sob a competente direção da Ialorixá Maria Araújo ma's conhecida como Mariazinha. Dona Mariazinha foi preparada em nação Nagô mas pratica o ritual umbandista, carregando uma cora bonita, pois é filha de Xangô Agodô e Oxum. O Ogã do terreiro é seu espôso, Felício Marques de Araújo, muito distinto e eficiente. A casa é muito acolhedora e pratica a religião com respeito e gabarito. No momento da visita estavam em terra o Caboclo Sete Flechas, Caboclo Boiadeiro, Cachoeira, Cabocla Jurema.

Trabalham no centro o Caboclo Treme Terra, Pedra Branca, Ogum Sete Espadas, Exu 7 Encruzilhadas, Tranca Ruas, Caveira e Pomba Gira. Renatinho ficou encantado com a fidalguia da recepção que teve naquela simpática casa de caridade, cujas sessões são aos sábados, a partir de 21 horas.

A DROGARIA DO POVO

PÔSTO 1: 1.º de Março 17 — PÔSTO 2: Senador Dantas 35-A
PÔSTO 3: Avenida Automóvel Clube, 5376-B, na Pavuna

Nalu

JOSÉ RIBEIRO

As tradições locais dos Nalú da Guiné Portuguêsa dão o grupo como procedente de regiões situadas para além do Futa-Djalom, nas cabeceiras do Níger, juntamente com o grupo Baga, do qual alguns autores consideram erradamente um ramo. Fortes afinidades existem contudo, principalmente em matéria de arte escultórica, entre os dois grupos. As máscaras Nimbá e Bandá e a escultura Ninte-Kamatchol dos Nalú são do estilo Baga e relacionavam-se outrora (como entre os Bagas) com a sociedade secreta Simô. A máscara Bandá, tida como a de mais elevada hierarquia na sociedade Simô é também das mais categorizadas entre os Nalú, existindo variantes suas em tôda a Costa do Golfo da Guiné até aos Camarões. Concebida como um monstro híbrido (cornos de antílope sôbre uma cabeça de crocodilo com nariz e olhos humanos), esta máscara chega a medir metro e meio de comprimento, e é policromada e usada horizontalmente na cabeça. Simboliza a íntima associação do homem com o elemento terrestre (o antílope) e o aquático (o crocodilo). A máscara Nimbá, ligada ao crescimento e à maternidade é um busto de mulher de proporções avantajadas: a cabeça encimada por uma espécie de crista, o nariz em forma de bico de ave rapina, os seios espalmados ou cheios e decaídos. O dançarino, dissimulado sôbre uma grande saia de pano e fibras, vê por dois orifícios abertos entre os seios. A escultura Ninte-Kamatchol, de perfil de pássaro, semelhante à máscara Anok dos Baga, presidente entre os Nalú ao "fanado", a cerimônia de iniciação dos rapazes. Outras peças escultóricas dos Nalú da Guiné Portuguêsa: são o adôrno de cabeça Koni (a ave) e a máscara facial Lumbé, que, durante a dança, se digladiam para saír vencedora primeira; é ainda a máscara Nimbé, protetora das moranças.

VOCÊ SABIA?...

Que Eugênia Ana Santos, a conhecida e famosa mãe-de-santo Aninha era Priora da Igreja do Rosário dos Quinze mistérios dos Homens Prêtos, situada na Ladeira do Pelourinho?

★

Que no princípio do Cristianismo, todo genuino discípulo de Cristo se considerava sacerdote? Só mais tarde, com a criação do monopólio da hierarquia eclesiástica, empalideceu essa consciência do sacerdócio universal de todos os cristãos.

★

Que a palavra igreja é derivada do têrmo grego "ekkesia", que em latim deu ecclesia, significa "elite", grupo seleto?

★

Que em São Luis do Maranhão, a casa de culto chama-se casa de minâ ou terreiro de mina? Aos rituais dá-se o nome de tambor de mina.

★

Que em Pôrto Alegre a casa de culto chama-se para?

★

Que em Pôrto Alegre Omulu e Oxóssi são abrigados no pégi comum?

★

Que no Norte Omulú e Oxóssi caracteristicamente vivem fora de casa?

★

Que o texto grego do Evangelho não afirma uma única vez que Jesus tenha realizado milagres? Diz constantemente que realizou "dynameis" (plural de "dynamis"), isto é, obra de poder. De fato, para Jesus, êsses fatos não eram milagres — miráculo, coisas para serem admiradas — eram simplesmente obras do poder. "dynameis". Milagres, é verdade, eram êsses fatos para o povo, para os ignorantes, como milagre é para nós tudo cuja causa ignoramos.

A Missão Do Espiritismo

CARLOS ALLEMAND

Os códigos da Lei de Deus são eternos, imutáveis e irrefutáveis, tal como foram revelados a Moisés nas Tábuas da Lei, no Monte Sinai.

Estes Mandamentos, que são em número de dez, formam o Decálogo Subir e que guia a humanidade através dos milênios, e seus princípios estão tão atualizados que nada os pode suplantar em matéria de entendimento para a evolução dos espíritos em busca da perfeição.

Assim, analisando-os, verificamos a prodigiosa inteligência de quem os formulou, mormente naqueles tempos primitivos e bárbaros em que campeava a mais completa ignorância espiritual e o materialismo era a tônica dominante, imperando a lei do mais forte e onde era aplicada em tôda extensão o conceito do direito da fôrça em detrimento da fôrça do direito.

Posteriormente, quando a fulgurante inteligência do Cristo com tôda potencialidade de sua imensa Luz veio aclarar as trevas do mundo, Êle reafirmou a justeza do Decálogo quando afirmou que não veio para revogar a Lei, mas sim, exortar todos a respeitá-la, e, mais adiante, além dos dez primitivos mandamentos acrescentou mais um e que é aquêle que sintetiza em tôda sua sublimidade e singeleza, todos os demais: **"Amai-vos uns aos outros, tanto quanto Eu Vos amei".**

Por êste acontecimento, devemos ter absoluta certeza de que a Alta Espiritualidade nunca desamparou aquêles que se acham ligados aos pesados laços da matéria e em tôdas as partes do mundo, em todos os países, regiões, cidades, vilas, povoados e lugarejos mais recônditos, as Fôrças do Bem atuam decisivamente exortando os povos a se estimarem mùtuamente, a deixarem de lado o materialismo que avilta e nada pode realizar no campo do progresso do Espírito, para se dedicarem ao sublime ideal construtivo da Fraternidade Universal.

Infelizmente, bem poucos compreendem e atendem a êste apêlo e, a despeito do supremo sacrifício do Mártir do Calvário, continuam os homens a se digladiarem, a se corromperem, embotando suas consciências com maiores crimes que terão, mais cedo ou mais tarde, que expiar, segundo as inexoráveis Leis do Carma.

Mostrar a todos qual o verdadeiro caminho a seguir, marchando ao lado de Jesus e das Fôrças do Bem, é o verdadeiro papel das Religiões, mormente do Espiritismo, que vislumbrou e descortinou para a humanidade os elevados padrões morais das Fôrças Espirituais que regem o planêta e todo o Universo, haja visto seus sadios princípios, como bem o atestam êstes admiráveis conceitos de Allan Kardec, o Grande Codificador da Doutrina Espírita:

"Deus, Cristo e Caridade
Fora da Caridade não há Salvação;
Nascer, morrer, viver, renascer, progredir, tal é a Lei".

Tôda correspondência para êste colunista deverá ser remetida ao SORE (Supremo Orgão das Religiões Espíritas), Rua Pernambuco, 1161, Encantado.

Júlio Jandre Visita SORE!

Têrça-feira última recebemos a visita do nosso irmão Júlio Jandre, residente no Distrito de Pedra Lima em Nova Iguaçu, no Sítio Irmã Cipriana.

Júlio veio conhecer o SORE e depois de percorrer detidamente nossas dependências, mostrou-se impressionado com tudo o que temos. Em nome do Caboclo Ubiratã e de Pai Miguel do Cruzeiro do Cemitério, Júlio Jandre ao se retirar fêz ao SORE uma doação de 50 cruzeiros novos.

Em nome do povo humilde da nossa religião, agradecemos a ajuda do nosso irmão Júlio Jandre e esperamos que Oxalá lhe dê em dôbro tudo o que faz de bom para os seus semelhantes.

SUPREMO ÓRGÃO DE UMBANDA DE SP REALIZA HOJE FESTA DE OGUM

Foi com grande prazer que recebemos o convite do general Nelson Braga Moreira, presidente do Superior Órgão de Umbanda do Estado de São Paulo, para as solenidades que serão realizadas no Ginásio do Ibirapuera. Grandes homenagens serão prestadas a Ogum, nessa magnífica realização, no dia 31 do corrente.

Agradecemos também ao Sr. Jamil Rachid, presidente da União de Tendas Espíritas de Umbanda e Candomblé, que é o outro signatário do convite.

Na oportunidade será prestada também, uma homenagem aos chefes Supremos da Fôrças Armadas e ao Mui Digno Presidente da República, general Emílio Garrastazu Médici. Será uma bela festa de confraternização, e apresentamos daqui, as nossas desculpas, por não podermos nos fazer presentes ou nos representar, em virtude de têrmos no momento nosso "staf" empenhado em atividades relativas ao programa de televisão que será lançado nesta cidade, com o intuito de fazer esclarecimentos acêrca de nossa religião, tentando com isso demonstrar a sua autenticidade para credenciá-la cada vez mais junto às massas.

Desejamos que essa louvável iniciativa dos nossos irmãos de São Paulo se cubra do maior êxito, demonstrando assim nossa enorme capacidade de realização.



Leia Sempre
O Tablóide
"GAZETA NA UMBANDA"

A DROGARIA DO POVO

PÔSTO 1: 1.º de Março 17 — PÔSTO 2: Senador Dantas 35-A
PÔSTO 3: Avenida Automóvel Clube, 5376-B, na Pavuna

"Mulher Das Agulhas" E O Seu Drama No Espiritismo



A modesta lavadeira Lucrécia, residente nos subúrbios de Lorena, no Estado de São Paulo, transformou-se numa mulher célebre pelo fenômeno que com ela ocorre e que lhe deu o nome de "A Mulher das Agulhas".

Recentemente Lucrécia foi levada ao Japão onde os cientistas nipônicos estudaram sem êxito o fenômeno e ela voltou para sua terra natal.

O assunto é, sem sombra de dúvidas, ligado ao espiritismo, e o nosso companheiro Francisco Brito, em entrevista inédita com Lucrécia, chegou a esta conclusão pelos antecedentes do fato.

Fomos assessorados no nosso trabalho pelo Irmão R. A. Ranieri, Prefeito de Guaratinguetá, tido como uma das maiores sumidades do país em materialização luminosa. Na mesma oportunidade Francisco Brito assistiu a uma sessão daquela modalidade espírita, ficando vivamente impressionado com o que assistiu.

Dos dois assuntos, o nosso companheiro fará uma série de reportagens documentadas, a partir do próximo tablóide. Na foto, a humilde Lucrécia, a "Mulher das Agulhas" quando se submetia à extração de uma delas no seu braço. Notem os leitores que uma pessoa puxa a agulha com a ajuda de um alicate e que a pele do braço está repuxada, o que prova a veracidade da narrativa.

R. A. Ranieri estará presente no nosso primeiro programa, e Lucrécia deverá estar presente já no segundo programa.

Assistam "Desafio ao Impossível" e acompanhem no Tablóide as duas impressionantes séries.

Angola Ganha Iemanjá!

União Será Motivo De Debates Na Televisão

Para o programa Desafio ao Impossível da próxima têrça-feira, escolhemos como tema "O Que falta para a união dos espíritas". Para o programa convidamos todos os dirigentes de órgãos de cúpula, jornalistas, radialistas, escritores e pessoas que de qualquer forma trabalham pelas religiões espíritas. Vamos tentar chegar a um dominador comum para tentarmos unir as diversas facções espíritas, o que possibilitaria um maior entrosamento entre as casas de santo e entre os dirigentes. Por outro lado, poderiamos, unidos, mostrar de fato a fôrça da nossa religião, que fatalmente cresceria ante os olhos do público e principalmente das autoridades.

SORE

GN na Umbanda

ORGAO OFICIAL DO SORE

Ano 94 - Rio - Dom., 21 e 2ª-feira, 22 de junho de 1970 - Nº55.569



UMBANDA FESTEJOU OS EXÚS NO DIA TREZE!

No dia 13, todos os terreiros de Umbanda realizaram toques e obrigações em louvor a Exu. As festas foram bastantes concorridas e os chamados "compadres" estiveram realizando consultas nas suas casas, aproveitando a data festiva para também fazer caridade. GN na Umbanda visitou diversos terreiros naquele dia, levando nossa palavra de União.

HOJE TEM FESTA JUNINA NO SORE!

ALICERCE DO ESPIRITISMO

CARLOS ALLEMAND

O Espiritismo é um movimento de âmbito mundial que estuda, com a finalidade de explicar, de modo racional e lógico, os fenômenos extranormais que ocorrem desde os primórdios do mundo, provando a humanidade que existe algo de muito mais sério e profundo além daquilo que os nossos sentidos conseguem perceber.

A crença na sobrevivência da alma foi sempre a base fundamental da maioria das religiões, desde a antiguidade, sendo que a teoria das reencarnações sucessivas foi, inclusive, professada pelos mais esclarecidos Espíritas, como muitos pensam e proclamam, se bem que a reencarnação seja um dos tópicos principais da Doutrina Espírita.

O que se denomina reencarnação é o fato de um mesmo Espírito ocupar e animar vários corpos em épocas variadas até se processar a sua elevação espiritual, não precisando mais, portanto, de se integrar aos pesados laços da matéria, indo habitar mundos mais perfeitos e ditosos povoados por sêres que já galgaram, por merecimento, êstes lugares privilegiados na escala espiritual.

A justeza do ensino reencarnacionista é que êle, por si mesmo, explica as diferenças materiais, intelectuais e morais que observamos nos sêres humanos, eliminando as idéias de injustiça e crueldade de Deus, pois SLE é soberanamente bom e misericordioso, porém acima de tudo é todo poder e justiça, sendo que tudo que nos ocorre, seja de bom ou de mau, provém de nós mesmos, do reflexo de nossos próprios atos.

O fato de renascermos tantas vêzes quanto necessário a purificar ao de nossos Espíritos, provém da necessidade premente de nos aperfeiçoarmos na Senda do Bem e do Amor ao Próximo, a fim de que nos tornemos dignos da felicidade que Deus reserva a todos aquêles que se tornam merecedores das graças divinas, conseguidos mediante a pureza de nossos atos, ações e pensamentos.

Isto será conseguido fàcilmente se tivermos, como nosso modêlo e Supremo Guia, a figura excelsa e veneranda de Nosso Senhor Jesus Cristo, o Mestre dos Mestres, sôbre cujos ensinamentos está alicerceada a Sublime e Consoladora Doutrina Espírita.

N.B.: Tôda e qualquer correspondência para êste colunista deverá ser endereçada ao S.O.R.E. (**Supremo Órgão das Religiões Espíritas**), Rua Pernambuco, 1.161 — Encantado — Guanabara.

Assistam e prestigiem os programas do S.O.R.E.:

3a.-feira: 23 horas — Canal 9 — Desafio ao Impossível.

Sábado: 9 horas — Rádio Rio de Janeiro — A Voz do Exército Branco.

Domingo: Tabloide GN NA UMBANDA — Circulando junto com a GAZETA DE NOTÍCIAS.

HISTÓRIA DE JOÃO

LÊDA NORONHA

Durante todo o mês de junho, Brasil a fora, fogueiras clareiam a noite, balões sobem no céu como efêmeras estrêlas e inocentes bombinhas lembram que nem tudo ainda é guerra e destruição.

Caminhando do sul para o norte sentimos aumentar a intensidade dos festejos. Não suponhamos, porém, que isto ocorre por ser o norte a região do país mais rica de folclore e tradição.

As festas juninas, também chamadas e com mais propriedade joaninas, são oriundas do emisfério norte no qual o dia de São João, 24 de junho, coincide com o solstício de verão, momento em que o sol se encontra mais perto da terra.

Por isso, assim como em nossa Umbanda as imagens dos santos católicos protegiam e encobriam os assentamentos dos Orixás, na Idade Média a festa de São João Batista encobria, entre os povos de origem celta e germânica, antiquíssimos cultos de divindades pagãs, às quais êsses povos agrícolas pediam que lhes fôssem poupados os invernos rigorosos e as longas estiagens que atruinam as colheitas, cantando e dançando em tôrno de fogueiras que simbolizavam a luz e o calor do sol.

São João Batista, que na Umbanda é sincretizado no Xangô do Oriente, o Xangô da Magia e do Mistério, teve seu nascimento cercado de assombros, indicando estar êle designado pelos mentores do Astral para uma grande missão.

A seu pai, Zacharias, foi anunciado pelo Arcanjo Gabriel que sua mulher, Isabel, já idosa e até então estéril, teria um filho, que deveria chamar-se João e que prepararia o povo para a vinda do Senhor.

E como Zacharias duvidasse impôs-lhe o Anjo permanecer mudo até o nascimento de João, o que se cumpriu.

No princípio da adolescência, João retirou-se para o deserto, onde viveu alimentando-se de mel e gafanhotos, até receber o aviso de que terminara a hora de meditar e começar a de pregar.

Deixou então o deserto e começou a pregar aos homens o caminho da evolução espiritual através do esfôrço e sacrifício de cada um:

"Raça de víboras, quem vos recomendou que fugísseis da ira vindoura? Dai, pois, frutos dignos de vosso arrependimento, e não comeceis a dizer dentro de vós: Temos como pai Abraão; porque vos declaro que dessas pedras Deus pode suscitar filhos a Abraão."

Seu martírio, as mãos de Herodes Antipas, foi uma antecipação do que seria o martírio do Cristo: nenhuma voz se ergueu para reconhecer nêle o Profeta Elias reencarnado.

Mas a semente por êle plantada já germinava nos corações — e o batismo do arrependimento já frutificava.

MIGUEL PASTOR

Há muito estamos tentando entrar em contato com o nosso estimado irmão e escritor Miguel Pastor porém não tivemos sucesso. Temos assuntos importantes para tratar com o brilhante companheiro e esperamos que Miguel Pastor compareça na sede do SORE na Rua Pernambuco, 1.161, Estação do Encantado, em qualquer dia da semana para se avistar com o nosso Presidente Mário Barcelos.

GN na Umbanda

EXPEDIENTE

Diretor Geral: **Mário Barcelos** — Superintendente: **Noronha Filho** — Secretário: **José Beniste** — Relações Públicas: **Luiz Carlos Fortes**; Redatores: **Fernando Costa, Jair Tovares**. Credenciado Wilson Simão

Paginação e Diagramação: Rolemberg G. Ribeiro

GN NA UMBANDA

(Órgão Oficial do SORE)

Correspondência:
Rua Pernambuco 1161
Encantado — GB

DOENÇAS DA ALMA, MAL DE TODOS NÓS

YÁ LODEVÍ

Qual de nós, ao abraçar a doutrina espírita, era capaz de crer nela não resistir só o bem, sòmente o bem?

Contudo as decepções jamais deixaram de andar ao nosso lado; é a sina do homem...

E o que existe, agora, entre nós?

Confessemos, irmãos, que todos sofremos com o impacto da verdade crua.

A verdade nos faz sofrer, mas não a podemos omitir.

Ao conhecermos a verdade, isto é, que também o mal abriga-se entre nós, declaremos corajosamente que o nosso primeiro pensamento seria a fuga, o desencanto, as decepções e outros artifícios por igual cobardes...

Mas não, porque isto seria agir exatamente como poltrões...

Lutemos, pois, para modificar esta situação. Eliminemos o mal!

Não nos esqueçamos que a função de um perfeito espírita é combater as iniqüidades, enfrentando o mal sob tôdas as suas formas.

As doenças da alma são algumas de suas formas mais importantes. Curá-las é função de todos nós. Tudo aquilo que se fizer errado — inveja, ambições desmedidas, calúnias e outras torpezas — há de se corrigir.

Tratemo-los — aos que estão enfermos — como se docentes de espírito o fôssem, mesmo que o diagnóstico recaia sôbre alguém de nós, ou nos atinja diretamente.

Aquêle que admite seu êrro e procura corrigir-se já traz dentro de si mais da metade do seu tratamento..., pois "bem aventurados aquêles que reconhecem seu êrro, porque les serão justiçados".

ERRAR? "HUMANO ES".

Daí, sempre que nos deparamos com o êrro, nosso próprio ou de outrem, procuremos eliminá-lo, seja aceitando ponderações dos mais experientes, seja pelo poder da oração!

ORAR! ORAR! ORAR SEMPRE! Porquê a oração é tônico da alma, a cura para suas doenças.

Lembremo-nos que CRISTO, o Orixá Supremo, dentro de sua filosofia extraordinária, dizia-nos que a fé é instrumento de remover montanhas...

... e completando com Maomé: — ... "se a montanha não vier a Maomé, Maomé, irá a montanha".

TENDA SÃO LÁZARO E SUA FESTA DE 17º ANIVERSÁRIO

Sábado passado, a Tenda Espírita São Lázado, que tem sua sede própria na rua Inhaúma, 413, em Cascadura e que é dirigida pelo nosso companheiro Jair Tavares e pela sua espôsa a Yalorixá Cecília, realizou uma grande festa em comemoração ao seu 17.º aniversário de fundação.

A festa foi extraordinária e o SORE foi representado pelo nosso irmão Noronha Filho que levou ao nosso Diretor de Promoções, Jair Tavares, o nosso abraço, o abraço do Tabloide, do Programa A Voz do Exército Branco e do programa Desafio ao Impossível.

Vários dirigentes de terreiros prestigiaram a grande festa da Tenda São Lázaro, dando maior brilho ao acontecimento. A propósito recomendamos esta casa a todos os nossos irmãos, pois ali se encontra de fato a verdade. Independente disso, trata-se de um dos terreiros mais bonitos que conhecemos, pois Jair e Cecília se esmeram no bom gôsto para com o santo, dando mais a êles do que têm dentro de sua própria casa. Ao simpático casal que participa da cúpula do Exército Branco de Oxalá o nosso mais sincero saravá.

Leia Sempre

GN na

Umbanda

A DROGARIA DO POVO

PÔSTO 1: 1.º de Março 17 — PÔSTO 2: Senador Dantas 35-A

PÔSTO 3: Avenida Automóvel Clube, 5376-B, na Pavuna

A CARNE E O SANGUE

Noronha Filho

O famoso Frei Boaventura, o f. m. (muitos traduzem estas letras como sendo "o fuzil metralhador"), numa carta escrita em 1954, "Angustiada Carta a um Espírita", e que só hoje me chegou as mãos, desafia os espíritas para que expliquem a passagem evangélica em que Jesus diz: "...se não comerdes a carne do Filho do homem e não beberdes o seu sangue, não tereis a vida em vós. Quem come a minha carne e bebe o meu sangue tem a vida eterna..." (João, 6: 53, 54).

O frade insiste na importância das palavras do Cristo enfatizando os pontos em que entram os verbos "comer" e "beber" e pergunta: "Como é que eu devo comer a carne e beber o sangue do Filho do homem?" A seguir cita a passagem do pão e do vinho, em que o próprio Cristo afirma que o primeiro é sua carne e o segundo, o seu sangue.

Ora, a nosso ver, o empenho que o frei põe em insinuar que o que se deve comer é mesmo a carne de Cristo e o que se deve beber é mesmo o seu sangue, chega a ser blasfêmia e contradiz o próprio Jesus: se era a própria carne e o próprio sangue, porque, então, o pão e o vinho?

A interpretação do frade é antropofágica e vampiresca: multidões de cristãos, mastigando o corpo de Cristo e sugando o seu sangue! O frei não faz por menos: como os cafarnaítas "entendessem que Jesus queria que êles comessem" realmente a carne d'Êle e "bebessem" o seu sangue" e — por isso — acharam dura a sua linguagem e se retiraram, o bom do Boaventura faz questão de frisar que Jesus não os dissuadiu, antes, por seis vêzes, a confirmou. E pergunta: "Como, pois, me explica V. tudo isso? Eu quero ter em mim aquela vida de que falava Jesus, mas para isso é absolutamente necessário "comer a carne e beber o sangue de Jesus". E arremata, perguntando: "Mas, como?"

Quase se poderia repetir aqui a pergunta perplexa de Jesus a Nicodemos, estranhando que êle desconhecesse a reencarnação: "Tu és Mestre em Israel e ignoras estas coisas?" (João, 3:10).

O que acontece é que o frade embrulhou o versículo 63 do capítulo em debate, onde Jesus explica: "O espírito é o que vivifica, a carne para nada aproveita: as palavras que eu vos disse são espírito e vida." Esta ressalva foi feita no momento mesmo da perplexidade dos cafarnaítas. Mas o nosso frade parece colocar-se ao lado dêstes, a ruminar "o duro discurso" do Cristo.

A resposta é tão simples:

Comer a carne de Cristo é aceitar a condição de homem, o estado de encarnação, a situação de ser terrestre. E beber o seu sangue significa assimilar sua doutrina, viver seus ensinamentos, seguir seus passos. Êste é o espírito das palavras de Jesus, que vivifica. A carne, que para nada aproveita, é a letra, que tanta impressão causou aos cafarnaítas e ao frade. Judas comeu a carne mas não bebeu o sangue. Pedro comeu o pão mas bebeu pouco vinho. Francisco de Assis foi um ébrio de Cristo. E o nosso bom frade parece sofrer de hemofobia e ser um abstêmio inveterado...

CAMINHEIROS DA VERDADE FESTEJA SANTO ANTÔNIO

Sábado passado, os nossos companheiros Mário Barcelos e Noronha Filho, respectivamente, presidente e vice presidente do Conselho do Supremo Órgão das Religiões Espíritas, estiveram participando da grande festa realizada no C. E. Caminheiros da Verdade, pela passagem da data do seu Padroeiro, Santo Antonio de Pádua.

A solenidade cívica compareceram figuras de destaque das nossas Fôrças Armadas, entre os quais o Marechal Magessi Pereira, figuras do nosso mundo político e social. Foram ouvidos diversos oradores, entre os quais os nossos dois representante, sendo todos vivamente aplaudidos.

O extraordinário auditório daquela casa espírita estava literalmente tomado de fiéis e João Carneiro foi alvo de merecidas homenagens, juntamente com a simpática Dona Júlia, presidente do Orfanato Santo Antonio de Pádua, mantido por aquele terreiro e que conta com 120 meninas sob a sua guarda. Pela passagem da data, o Centro Espírita Caminheiros da Verdade foi homenageado no programa Desafio ao Impossível, têrça-feira passada, tendo na ocasião comparecido não só os seus principais dirigentes como diversos dos seus diretores e membros do quadro mediúnico.

Depois da solenidade cívica foi servido um lanche aos convidados que percorreram detidamente tôdas as dependências do bonito Centro da rua Atalaia. Estêve presente também o estimado médico e parapsicólogo Luiz Machado Lomba que se fazia acompanhar de sua afável espôsa dona Mary Lomba.

LEIA AOS DOMINGOS

GAZETA NA UMBANDA

Diva Pôrto Vai Ser Homenageada

Sábado passado, a Tenda Espírita Estrêla do Oriente (Rua José Bonifácio, 840, casa 7), da nossa estimada Diva Pôrto, realizou uma festa em louvor a Santo Antônio. Na próxima quarta-feira, dia 24, haverá naquela casa outra grande festa em louvor a São João e na mesma ocasião estará sendo comemorado o natalício da zelosa dirigente, que receberá uma sincera e simpática homenagem dos seus filhos de Santo, consulentes e amigos. Nós, nos juntamos às homenagens e desejamos a dona Diva Pôrto muita saúde e felicidade para que possa levar avante sua missão dentro da nossa querida Umbanda. Aceite, dona Diva, os efusivos parabéns de tôdas as equipes do nosso tabloide, do programa "A Voz do Exército Branco" e do programa "Desafio ao Impossível". Oxalá que lhe abençoe.

A SORTE ESTÁ LANÇADA

MÁRIO BARCELOS

Domingo passado, o Tabloide GN na Umbanda publicou a íntegra de um documento intitulado "RESOLUÇÃO DO ENCANTADO", no qual, dignos representantes da nossa religião apontaram o nosso nome e o nome de Noronha Filho para participarmos do pleito eleitoral de novembro como representantes dos espíritas da Guanabara.

Confesso sinceramente que jamais pensei em ser político e que jamais julguei que nossa luta em prol da união dos espíritas viesse a nos obrigar a disputar uma eleição. No início relutei contra a idéia que se formava entre nossos irmãos de religião, pois acnava que religião e política não casavam bem. Posteriormente, os homens da cúpula que nos acompanham, nos convenceram de que era preciso uma voz se fazer ouvir na Assembléia Legislativa do Estado para impedir que novas injustiças viessem a ser cometidas com a nossa religião. Acabei aceitando a idéia e se Oxalá entender que devemos partir para mais esta missão, o faremos com valentia e determinação. Para nós importa, tão-sòmente, o bem-estar da família espírita. Nossa luta de muitos anos têm sido árdua, porém, graças a todos os Orixás temos tido vitórias importantes. Procuramos dar uma personalidade mais firme a religião e por isso criamos as Giras da Amizade e as Procissões. Nestes anos que percorremos diàriamente os terreiros da Guanabara e Estado do Rio, pregamos a humildade e a união, mas jamais pregamos a humilhação. Devemos ser humildes, porém não devemos permitir que nos humilhem. De fato os espíritas estão sem representação política, e de fato precisamos de alguem para lutar por nós de forma oficial. Não sei bem porque, mas fui escolhido e a simples escolha bastava para mim, como um reconhecimento do meu povo pelo nosso trabalho. Não temos qualquer vaidade no fato e recebemos a indicação com a mesma humildade de sempre.

Fui escolhido pelos meus irmãos ex Zambi para mais esta luta e não vou fugir dela. Com o meu povo assumo um compromisso em nome dos seis filhos que Deus me deu e em nome de tôda a minha família que é encabeçada pela minha Santa Mulher. Se eu tiver que fugir das minhas finalidades como homem político, se eu tiver que deixar de realizar a missão que me foi dada pelo meu querido povo, que Xangô, meu glorioso Pai, e Rei da Justiça, evite que eu chegue até lá, pois prefiro prosseguir na minha luta como um simples jornalista e Presidente de um órgão de cúpula, do que fugir dela como homem público. Deixo nas mãos de tôdas as nossas entidades, a decisão final. Esteja certo o meu povo de uma coisa. Sou homem habituado à lutas e só os que convivem diàriamente comigo conhecem de perto meus sacrifícios. Abdiquei a tudo para levar avante a missão que me foi confiada. Já que entramos em mais esta luta, vamos lutar. A decisão final não depende de mim e sim do meu povo que faz parte do povo de Zambi e do glorioso Exército Branco de Oxalá. A sorte está lançada. É a hora da grande decisão e pela primeira vez em tôda a minha história de homem espírita, a decisão não depende de mim e sim de vocês, meus irmãos.

SURGE MAIS UMA ESTRÊLA NOS CÉUS DA RELIGIÃO!

É com grande satisfação que registramos que uma das nossas trincheiras em defesa de nossa querida Umbanda e do Candomblé, a Ordem Espiritualista de Cultos Afro-brasileiros e Umbandista do Brasil, que tem à frente o nosso irmão Dério Veloso, contando ainda com a prestimosa colaboração em cargos de Direção dos dedicados Miron Filho (1.º Vice-Presidente — Assist. Social), Jorge Damácio (3.º Vice-Presidente — Dep. Patrimônio), Pedro Ferreira (1.º Tesoureiro) e Babalorixá "Tola Malembê" Luiz Carlos Fortes no setor de Relações Públicas.

Êsses irmãos deram uma nova ênfase a esta entidade que está se expandindo no Estado do Rio e mui particularmente na Baixada Fluminense.

Dentre os breves dias estarão sendo inaugurados mais dois setores: Rua G, número 119, Vila Norma, Éden, São João de Meriti (Tenda Espírita Pai João de Minas) e em Mesquita, Rua Feliciano Sodré, n.º 1917, 1.º and., sala 12.

A DROGARIA DO POVO

PÔSTO 1: 1.º de Março 17 — PÔSTO 2: Senador Dantas 35-A

PÔSTO 3: Avenida Automóvel Clube, 5376-B, na Pavuna

Evolução Na Umbanda

JOSÉ DE CARVALHO

Estive recentemente na Bahia, onde passei mais de quarenta dias a estudar e conhecer, as origens da nossa religião. Muita coisa vi e aprendi, que derruba alguns conceitos religiosos, principalmente a respeito de Candomblé — Umbanda e de Sincretismo religioso. Quem estuda a religião espírita, principalmente Candomblé e Umbanda, vai chegar a uma única conclusão: Os negros que entraram como escravos no Brasil, na década de 1516 a 1526, época da instalação dos primeiros engenhos de açúcar, vieram com a sua ternura, o seu dengo, a sua cosinha e sua indumentária. Vieram êles com a sua música, o seu folclore e a sua religião. Mas é certo que os negros africanos foram os primeiros a adaptarem sua religião ao tipo de vida e de crença brasileira. Portanto, êles foram os primeiros a modificarem, a adaptarem, a condicionarem a novos métodos de prática, a religião que êles trouxeram das terras africanas.

A adaptação da religião original dos negros, é fato patente e a vista de qualquer estudioso da matéria.

A adaptação do ser humano, faz parte da sua própria existência e tem explicação na Umbanda, pois existe na Umbanda, uma Lei que nós umbandistas chamamos de: LEI DA EVOLUÇÃO.

A Umbanda de hoje, não é e nem poderá ser, a Umbanda arcaica e primitiva dos prêtos velhos de 1516. O ser humano evolui, cresce, adquire novos padrões de entendimento espiritual, eleva-se a um plano de maior envergadura espiritual, e não pode de maneira nenhuma querer que os seus semelhantes, principalmente no setor religioso, fiquem atados a conceitos e preconceitos, emitidos por homens do passado. As próprias cerimônias religiosas africanas, isto eu posso provar, sofreram adaptações, no tempo mesmo dos escravos, seguindo talvez necessidades ou conveniências de sobrevivência ou ensino, da religião originária da África.

Hoje a nossa religião espírita, sofreu uma evolução tremenda, evolução esta que eu acho não foi acompanhada pelos Pais de Santo e Mães de Santo, que agarrados a velhos Tabus, negam tudo o que não fôr o que êles façam. — Surgiram nomes na religião espírita que a fizeram subir e evoluir em doutrina. A Umbanda agregou ao seu seio, homens ilustres, de cultura fabulosa. Recebeu literatura de homens ilustres como: Piere Verger — Roger Bastide — Waldemar Valente — José Lima — Edson Carneiro — Donald Pierson e muitos outros que fizeram a Bibliografia Afro-Negra. No sul, surgiram nomes ilustres, escritores de renome, que escreveram sôbre a religião espírita.

Tudo na vida tem que evoluir, tem que avançar, que progredir e não vamos acorrentar a nossa Umbanda, a preceitos e conceitos de milhares de anos atrás; se os prêtos velhos, foram os primeiros a adaptá-la.

Os dirigentes têm que pensar em têrmos de Umbanda evoluída, em raciocínio de união, progresso e paz para a nossa religião e não procurarem menosprezar outras seitas, que não sejam as suas. A religião espírita está crescendo: Os sacerdotes umbandistas têm que crescer com ela.

Diàriamente é feita a Corrente Espiritual do Caboclo Serra Verde. Se você necessita de auxílio, envie nome e endereço para: JOSÉ DE CARVALHO — SORE — Rua Pernambuco 1.161 — Encantado — GB ZC 13.

Renatinho de Jacarepaguá Faz Anos !

O nosso eficiente colaborador e Ogã Renatinho, está completando hoje mais um ano de vida. Rapaz de bons princípios morais, Renatinho é estimado por todos os componentes do SORE, e do Tablóide, onde presta relevantes serviços na parte técnica de sua confecção.

Pela passagem da data, levamos de público o nosso abraço ao Renatinho e pedimos a Oxalá que dê a êle muitos anos de vida para continuar sendo um filho de fé, humilde como é. Saravá, Ogã Renatinho.

COLUNA DA CONGREGAÇÃO ESPÍRITA UMBANDISTA DO BRASIL - CEUB

Por G. F. ASSUMPÇÃO

DESFAZENDO DÚVIDAS

Não tem relação com a Congregação Espírita Umbandista do Brasil, uma publicação feita num matutino de domingo último por entidade filiadora, pois retteradas vêzes temos chamado a atenção dos terreiros da Guanabara, filiados ou não a esta Congregação, que a mesma não possui agentes ou pessoas credenciadas a visitar terreiros e que tôda pessoa que alegar tal qualidade não passa de um impostor, e como tal deverá ser tratado.

* * *

FESTAS

A Tenda Espírita Nossa Senhora das Graças Emanação de Xangô Rua Tôrres Gonçalves, 78 — Areia Branca, Belfort Roxo, fêz realizar, no último dia 13, grande festa em louvor a Santo Antônio sob a direção do Babalaô Nilo de Almeida Filho. Foi uma grande festa e durante a mesma foi servido um delicioso churrasco à todos os presentes. A Congregação estêve representada pelo seu Presidente, Martinho Mendes Ferreira e pelo 1.º Secretário, Geraldo de Freitas Assumpção e Senhora. Entre os convidados presentes, anotamos o Dr. Fernando Scrwab, Delegado de Polícia do Estado da Guanabara; o Dr. Onofre Marques dos Santos, Advogado; o Sr. Angel A. Amigo e Senhora, Bancário e a Jornalista Anna Maria Dias, colunista social do Correio da Semana de Nova Iguaçu.

* * *

Foi inaugurada no dia 11 do corrente, quinta-feira, a Escola Municipal Nossa Senhora das Graças na Tenda Espírita Nossa Senhora das Graças Emanação de Xangô, pelo Sr. Interventor Federal, Professor Ruy Queiroz, brilhante iniciativa da Jornalista Anna Maria Dias, Sr Nilo de Almeida Filho e Dr. Carlos Alves. Após inúmeras marchas e contra-marchas a Jornalista Anna Maria Dias conseguiu convênio com a Prefeitura Municipal de Nova Iguaçu para a referida Escola, que contará inicialmente com 87 alunos para alfabetizar e cujas aulas começaram no dia 15 do corrente. Durante as solenidades da inauguração usaram da palavra o Sr Tindaro Dias, o Sr. Nilo de Almeida Filho, o Dr. Carlos Alves, o General Müller, a Jornalista Anna Maria Dias e por último, o Sr. Interventor Federal, que agradeceu aos oradores que o antecederam e em especial a Jornalista Anna Maria Dias, a quem pediu uma cópia do seu discurso para publicar nos Jornais.

* * *

O CENSO VEM AÍ, MOSTREMOS QUEM SOMOS E QUANTOS SOMOS PREENCHENDO A PARTE REFERENTE A RELIGIÃO: ESPÍRITA UMBANDISTA.

Visitas Da Equipe Oxalá

Tenda Espírita Tupi Tupiara — Rua Macedo Júnior, 31, casa 1 — Realengo — Babá: Neide Maria Maciel Siqueira — Guia-chefe: Caboclo Tupiara — Gira às quintas e sábados.

x x x

Centro Espírita de Caridade Santa Catarina — Rua Matias de Albuquerque, 144 — Bento Ribeiro — Babalaô: Paulo Moraes — Direção dos trabalhos: Caboclo Pena Verde — Sessões aos sábados.

x x x

Centro Espírita Oxóssi Guaraci e Vovó Cristina da Mata — Rua Anália Franco, 514 — Vila Valqueire — Babá: Edite Coelho Vieira — Sessões aos sábados.

x x x

Centro Vovó Rosa de Aruanda — Av. Intendente Magalhães, 219, c/2 — Campinho — Babá: Elza Oliveira Campos — Pai Pequeno: Mário Madeira — Guia-chefe: Vovó Rosa e Caboclo Pena Azul — Sessões aos sábados de 15 em 15 dias a partir das 16 horas.

x x x

Tenda Espírita Caboclo Pedra Branca — Av. Intendente, 292 — Campinho — Babá: Iraci Pastor Macedo — Sessões aos sábados.

x x x

Centro Espírita São Jorge e Caboclo Tupinambá — Rua Planaltina, 110 — Jardim Nôvo — Realengo — Babá: Odaléa Lima Bastos — Sessões: segundas, quartas e sábados.

x x x

Tenda Espírita Sagrado Coração de Jesus — Rua Corrêa Teixeira, 105 — Jardim Nôvo — Realengo — Babá: Hercília de Castro Costa — Entidade chefe: Caboclo Mata Virgem — Gira às quartas e sábados. Dia 27 com início às 16 horas será prestada homenagem ao Caboclo Mata Virgem.

x x x

Centro Espírita Oxóssi da Pedra Branca e Ogúm Rompe Mato — Rua 2 de fevereiro, 986 — Engenho de Dentro — Babá: Iracema Pereira Simas — Sessões às têrças-feiras.

x x x

Tenda Espírita São Sebastião — Rua Clarimundo de Melo, 203 — Piedade — Babá: Maria Dornelas dos Santos — Sessões: têrças, quintas e sábados.

x x x

Ilê de Obaniiá — Rua Namur, 56 — Vila Valqueire — Ialorixá: Edeuzuíta.

x x x

Centro Espírita Oxóssi Rompe Mato — Rua Anália Franco, 557 — Vila Valqueire — Babá: Maria Augusta — Sessões: segundas e sábados.

x x x

Centro Espírita Oxóssi Pena Verde — Rua Curupaiti, 620 — Engenho de Dentro — Babalaô: Edson Brito Melo.

CASA 4 MÃES

ARTIGOS DE UMBANDA, CANDOMBLÉ,
VELAS, MILAGRES, ERVAS,
PRODUTOS LEGÍTIMOS DA ÁFRICA
AV. BRAZ DE PINA, 1496

A DROGARIA DO POVO
PÔSTO 1: 1.º de Março 17 — PÔSTO 2: Senador Dantas 35-A
PÔSTO 3: Avenida Automóvel Clube, 5376-B, na Pavuna

Materialização Luminosa Um Fenômeno Da Religião

(III)

F. BRITO

O médium estava na cadeira e daí há alguns minutos passamos a tomar conhecimento de mais outro fenômeno: do ouvido do médium começou a sair uma espécie de fumaça só que era meio pareceida com algodão apesar de flutuar com facilidade, continuando a sair, ia ganhando altura e já notávamos que uma substância igual saía-lhe também da bôca, das narinas se reunindo mais acima e sempre subindo até uma certa altura. Quando já havia grande quantidade daquela substância, começamos a notar que ela ia se modelando à altura da cabeça do médium formando um corpo humano e cada vez se moldando mais já se podia divisar a cabeça como se estivesse envolvida por uma gaze branca. Uma grande luminosidade emanava daquela massa. Pude notar que a luz não diferia das relatadas anteriormente nos outros fenômenos. A materialização por assim dizer foi se completando e se deslocando de perto do médium ficando agora com a parte inferior correspondentes aos membros inferiores no chão, e ia se completando com moldes mais perfeitos e daí há alguns minutos não tínhamos dúvida de que estávamos vendo um corpo humano com tôdas as suas formas inclusive ao se locomover não o fazia diferente de todos nós, isto é: trocando passos pelo interior da cabine e a coisa que muito me pasmou é que saía do interior da referida cabine, passando através das grades que antes eu tinha examinado e visto que eram resistentes, completamente impossível de ser transposta sem abrir a cabine. O espírito fêz a transposição com a maior facilidade não tendo nenhum dos presentes notado que fazia qualquer movimento especial para sair dali e se encaminhar até a cabeceira da mesa que se encontrava vazia, para, como disse anteriormente, dar perfeita visão a todos nós presentes.

A figura encaminhou-se até a cabeceira da mesa, encostando nesta, cumprimentou a todos nós, afastou-se depois para o fundo da sala continuando a nos dirigir a palavra, falando coisas sôbre todos nós, inclusive falando sôbre coisas que me diziam respeito. Tínhamos a certeza que era uma autêntica prova da vida espiritual que estávamos tendo comprovação naquele momento mesmo porque outras provas da autenticidade do fenômeno nos foram dadas na ocasião e relataremos no prosseguimento desta reportagem.

UMBANDISTA, TAMBÉM É FILHO DE DEUS

(MIRON FILHO)

E' com um misto de revolta e surprêsa pela ação que vem sendo praticada pelos Ministros da Igreja Católica Apostólica Romana da Baixada Fluminense que contrariando as normas de civilização e bons costumes e ainda as últimas deliberações emanadas dos Conselhos Ecumênicos que pregam a união das religiões. Os prelados daquela região surpreendente, ferindo inclusive o artigo 150 em seu parágrafo 5.º da Constituição Brasileira, tem desfeiteado e até mesmo expulsados dos Templos Católicos os nossos irmãos umbandistas. Que em grande maioria por tradição e devoção cumprem fielmente com os mandamentos prescritos na Tábua de Moises.

Esta atitude vem sendo tomada por se apresentarem nossos irmãos de fé, em traje que decompõe contra o decôro? — Não! — Me por lá irem cumprir com uma das partes do ritual, que os obrigam a assistir a santa missa. Compareceram com humildade e respeito e trajados inclusive dentro das normas exigidas pela Igreja. Então porque esta perseguição aos umbandistas. Os Srs. Párocos, homens cultos, possuidores de inúmeros predicados, conhecimentos de liturgia, deveriam ser os primeiros a abrigar com carinho aos que lá comparecerem para assistir qualquer atos de fé cristã. Tendo em vista que os templos religiosos são públicos e sem distinção de credo e cor perguntamos aos ilustres prelados da Baixada, se êles recusam a visita em seus templos dos pastores evangelicos. Encerrando, fazemos um veemente apêlo aos Cardeais do Estado do Rio e da Guanabara, no sentido de esclarecer as dúvidas de seus párocos, evitando com isto que venha cair em despretígio a Santa Igreja Católica tão venerada por tantos e tantos umbandistas. Já que êsses nossos irmãos, hoje tão combatidos pelos ilustres prelados, foram os que ontem, como parcela da população também em maioria, contribuiram e ainda contribuem com seus óbulos para construção dos inúmeros templos católicos. — Não sendo justo pois, que sejam colocados à margem depois das obras realizadas.

BOM HUMOR

JAIR TAVARES

Antes de Walt Disney os animais não sorriam: o bicho homem só se distinguia dos demais pelo sorriso. E fora dos filmes, continua a ser assim. O estado normal de um indivíduo deveria ser o de serena felicidade, aquêle estado de bem-estar que se traduz numa característica contração dos lábios, cheia de bom humor. O homem triste, macambúzio, sorumbático, deve ter motivo para isso. Algumas vêzes é má educação, sob o pseudônimo de temperamento retraído. Também pode ser despeito, saudade, sapato apertado, alimentação deficiente ou próximo vencimento de duplicata.

Quando o mau humor não é produzido pelos motivos acima, nem pelas condições de saúde, o que temos a fazer é reeducar-nos para a vida. Parodiando o ensinamento de alguns teologos medievais, eu poderia aconselhar: "Sinta-se feliz e a felicidade virá depois. Se alguém disser que tal receita se baseia na sugestão, nada terei a opôr. A sugestão é mais poderosa do que muitos pensam. Aí está o exemplo da tábua de dois palmos de largura. Se essa tábua estiver no chão, qualquer pessoa poderá andar, pular e até dançar sôbre ela. Mas se estiver a três ou cinco metros de altura, bem poucos se atreverão a transitar por ela. E se estiver a vinte metros então... A tábua é sempre a mesma: a mais só há sugestão.

Aceitemos, pois, a sugestão. Criemos, calculadamente, uma atmosfera de bem-estar, e, dentro dela procuremos sentir essa disposição a que se dá o nome de bom-humor... Nem todos sabem que os trabalhos mais singelos e comezinhos feitos com vontade e consciência, representam satisfação para quem os executa. O prazer existe, a dificuldade está em encontrá-lo. Ha gente tão insensível que faz um passeio no bosque e não encontra alegria. No entanto, há pessoas de tão apurada psicologia que, saindo à janela ou bebendo um copo de água, encontram nisso profundas compensações.

A vida cotidiana é, por si mesma, muito vazia. Quem a recebe tal como se apresenta arrisca-se a criar para si mesmo e para os outros aquela situação de enfado que vinca os lábios num rito de nôjo, ou que levava o Jacinto, de Eça de Queiroz, a apoiar a cabeça nas mãos, no gesto "de quem apalpa a caveira". Esse é o drama das existências sem preenchimento, sem conteúdo. Para fugir a tal estado, o melhor é darmos uma preocupação útil, se possível bela, à nossa existência. E comecarmos por nos sentir bem-humorados, mesmo que inicialmente seja — "de mentira". Como na idade média, "primeiro a gente reza, a fé virá depois".

"Mulher Das Agulhas" E O Seu Drama No Espiritismo

— O Abassá D'Ogum, situado na Estrada do Sapê n.º 670, em Rocha Miranda, dirigido com muita eficiência e dignidade pelo competente Babalorixá Arnaldo Aguiar (Odobel), realizou uma bonita cerimônia de entrega de DEKÁ a duas de suas filhas, Selejó (Omulú), Lodô Tonim (Oxum), no dia 13 de junho, tendo prestigiado o ato, diversos Zeladores de Gabarito.

Odobel, um legítimo filho de Ogum, conta com a eficiente colaboração do Vodunso Odé Touci, que também é o Secretário do Abassá.

O Babalorixá Arnaldo, um digno representante da Nação de Angola, professa nossa Religião com muito acêrto e dedicação, verdadeiro exemplo para os seus filhos de Santo, que seguem a risca os ensinamentos dados pelo conhecido Zelador.

Odobel é aparelho do formoso Caboclo Boiadeiro e do Exú Tiriri (Mavambi Kossé), os Toques são mensais aos sábados.

Convidamos nosso estimado irmão a comparecer em nossos programas "A Voz do Exército Branco" e "Desafio ao Impossível" no Canal 9, TV Continental.

Nosso sincero Saravá.

LUIZ LOMBA VEIO VISITAR O SORE!

Sábado passado, quando a Roça do Xangô de Ouro realizava um toque em louvor aos Exus, em sua sede na rua Pernambuco 1.161, nas dependências do SORE, tivemos a satisfação de receber a visita do médico parapsicólogo Luiz Machado Lomba que se fazia acompanhar de sua esposa, a Sra. Mary Lomba.

Na ocasião, o conhecido e estudioso homem de ciência foi saudado pelo nosso presidente Mário Barcelos, e em seguida usou da palavra enaltecendo a Umbanda limpa e se propondo a nos ajudar em realizar a necessária profilaxia dentro da nossa religião.

Lomba e sua espôsa foram em seguida convidados para o jantar, ocasião em que trocou idéias com nossos dirigentes, saindo da conversa planos interessantes para o futuro da nossa religião. Nós agradecemos a visita do estimado médico e esperamos que outras vêzes êle venha até nós pois precisamos do seu apoio e do seu incentivo para uma Umbanda mais forte, mais coesa e mais unida. Saravá.

A DROGARIA DO POVO
PÔSTO 1: 1.º de Março 17 — PÔSTO 2: Senador Dantas 35-A
PÔSTO 3: Avenida Automóvel Clube, 5376-B, na Pavuna

Casa Indiafro

AVENIDA SUBURBANA, 7370 - 2.ª LOJA

Largo da Abolição

ARTIGOS DE UMBANDA E RELIGIOSOS EM GERAL

DISTRIBUIDOR

DOS PRODUTOS DO LABORATÓRIO INDÍGENA LTDA.

Emagreça sem dieta com o famoso Chá 7 Fôlhas

Missa de Falecimento

CONVITE

Nossa irmã Dalva Rodrigues Prudente, e família, convida a todos os parentes e amigos para assistirem no próximo dia 27 do corrente, a missa daquele que em vida se chamou Emílio Prudente Rosa. A mesma será celebrada pela passagem do sexto mês de seu falecimento na sede da Tenda Espírita Caboclo Cobra Coral, na Estrada da Água Grande, 340, às 21 horas, em Irajá. O ato será celebrado pelo arcebispo Don José Antônio da Rocha, da Igreja Apostólica Brasileira com a presença dos pretos velhos Pai Joaquim das Almas, Tia Maria da Bahia, Vovó Cambinda, Vovó Maria Conga e Pai Benedito.

O Problema Da Paz

JAIR TAVARES

No dia 8 de maio comemorou-se a paz entre as nações de todo o mundo. Foi escolhida essa data, porque nela, em 1945, cessou a tremenda luta que ensangüentou o mundo desde o dia 1.º de setembro de 1939, quando Hitler, invadiu a Polônia, e deu, assim, início à mais tremenda conflagração mundial registrada pela história universal. Essa fúria guerreira custou muitos milhões de vidas humanas e arruinou financeiramente poderosas nações e milhares de lares.

E desde aquela data de 1945 vêm os povos pensando mais sèriamente na paz, e mesmo trabalhando nêsse sentido. Iniciaram-se muitos movimentos pacifistas, e o mais importante dêles é incontestàvelmente a Organização das Nações Unidas, que tem sido submetida a duras provas. Mas tôdas essas iniciativas ainda se baseiam no conceito de que a paz entre as nações, como entre as classes sociais, tem que se estruturar na fôrça, isto é, tem que ser "armada". De modo que aí temos o estranho jôgo do pau de dois bicos: de um lado se pensa na paz, e do outro se planeja a guerra para defender a paz. Se alguém nos jura intuito pacifistas, mas vemos um revólver em sua cintura, decerto teremos de considerá-lo um louco ou um ingênuo, pois quem é realmente pacifista só quererá por arma ou escudo a própria paz. Por outro lado, quem é verdadeiramente pacífico, não precisará falar-nos de paz, porque já a viverá natural e espontâneamente na mente, no coração e nos atos.

Isto nos leva a considerar que a paz é uma condição interna e não externa do indivíduo e das nações. Não depende de fôrças armadas nem de tratados, mas de nossa vivência interior, de que o nosso exterior é apenas um reflexo. Se o nosso interior se acha em conflito, se nossos pensamentos e sentimentos são caóticos, agressivos e invejosos, nossa conduta também o será e ela pertubara o mundo ou o ambiente em que vivemos. Se nosso coração ardendo de ódio, só alimenta ódios, assim como o amor só gera o amor.

O coração pacífico satura de paz o seu lar, o seu trabalho, a sua classe social, a sua pátria, todos os reinos da Natureza, todos os povos do mundo. Todavia não se confunda pacifismo com pusilanimidade; só os corajosos podem ser positivamente pacifismo. Para citar apenas dois exemplos históricos de pacifismo e coragem, os temos em Jesus Cristo e Mahatma Ghandi. Ambos, dentro de suas respectivas esferas, foram tremendamente pacifistas e enérgicos, e com o seu pacifismo e energia viram triunfar o seu ideal. A implantação de seu ideal lhes custou a própria vida, porém jamais se acovardaram, jamais se armaram e jamais ameaçaram quem quer que fôsse, e por isso mesmo seu ideal se implantou e frutificou.

Também no reino animal, os que constroem e produzem não são as feras agressivas, e sim paquidermes aparentemente passivos; enquanto os primeiros destroem, os segundos constroem. Mesmo em resistência física, os segundos superam os primeiros em condições semelhantes. Não se pode comparar, por exemplo, a utilidade de um leão ou um tigre com a de um elefante ou boi nem a de um leopardo com a de um cavalo.

Anàlogamente e em escala mais ampla, é o que se verifica entre os homens: de um lado estão os agressivos, gananciosos, insaciáveis que, pregando ou não a paz, só podem subsistir à custa da infelicidade ou destruição alheia, e do outro estão os que se bastam a si mesmos. Nêste particular também não importa a crença, nacionalidade ou outra particularidade que os distingua pois que não é o rótulo externo que faz o indivíduo, e sim, a sua atitude interna.

Estas ligeiras considerações nos levam a meditar que se desejamos a paz entre os povos, ela tem que começar primeiro dentro de cada um de nós. Não adianta pregarmos a paz aos outros e estarmos em guerra conosco mesmos. E' uma hipocrisia trabalharmos lá fora pela paz enquanto mantemos nosso lar num verdadeiro inferno, ou não o convertemos primeiro num remanso pacífico. E' um embuste procurarmos afetar fraternidade para com estranhos, se ainda não aprendemos a vivê-la com aquêles que nos estão mais próximos e convivem conosco.

Assim, pois, comemoremos com todos os povos e tôdas as nações o acontecimento notável que lhes despertou uma consciência mais profunda acêrca da paz.

Nossos Parabéns Babá Diva Pôrto

Nossa dedicadíssima irmã Diva Pôrto Magalhães está comemorando mais um aniversário natalício, e a maior prova da estima que todos lhe têm é a enorme missiva que foi enviada ao nosso Tablóide, a fim de que transmitíssemos através dêste veículo, os votos de muitas felicidades que lhe desejam todos os filhos da Tenda Espírita Estrêla do Oriente, que é dirigida pela nossa competente irmã aniversariante, que tão bem sabe dirigir sua casa de caridade, recebendo com a máxima urbanidade todos que ali vão buscar carinho, amor e palavras confortadoras que seus guias sempre souberam transmitir.

Nós, do Supremo Órgão das Religiões Espíritas, queremos e devemos nos congratular com nossa irmã que muito tem feito em benefício da nossa umbanda. O aniversário de nossa irmã será no próximo dia 24 de junho, dia de São João e, nessa oportunidade, estará sendo levada a efeito, no referido abaçá que fica na Rua José Bonifácio, 840, c/4, em Todos os Santos uma grandiosa festa.

Dona Diva Pôrto de Magalhães vem também, através do tablóide, agradecer a visita que a Cruzada Espírita Guilherme Muniz fêz à sua casa, no sábado p.p., tendo, naquela oportunidade, a representante da Cruzada Dona Olívia Alves do Nascimento, feito um discurso homenageando A Tenda Espírita Estrêla do Oriente. Os mais sinceros agradecimentos daquele abaçá e esperam que visitar tão simpáticas continuem a ocorrer em oportunidades mais diversas.

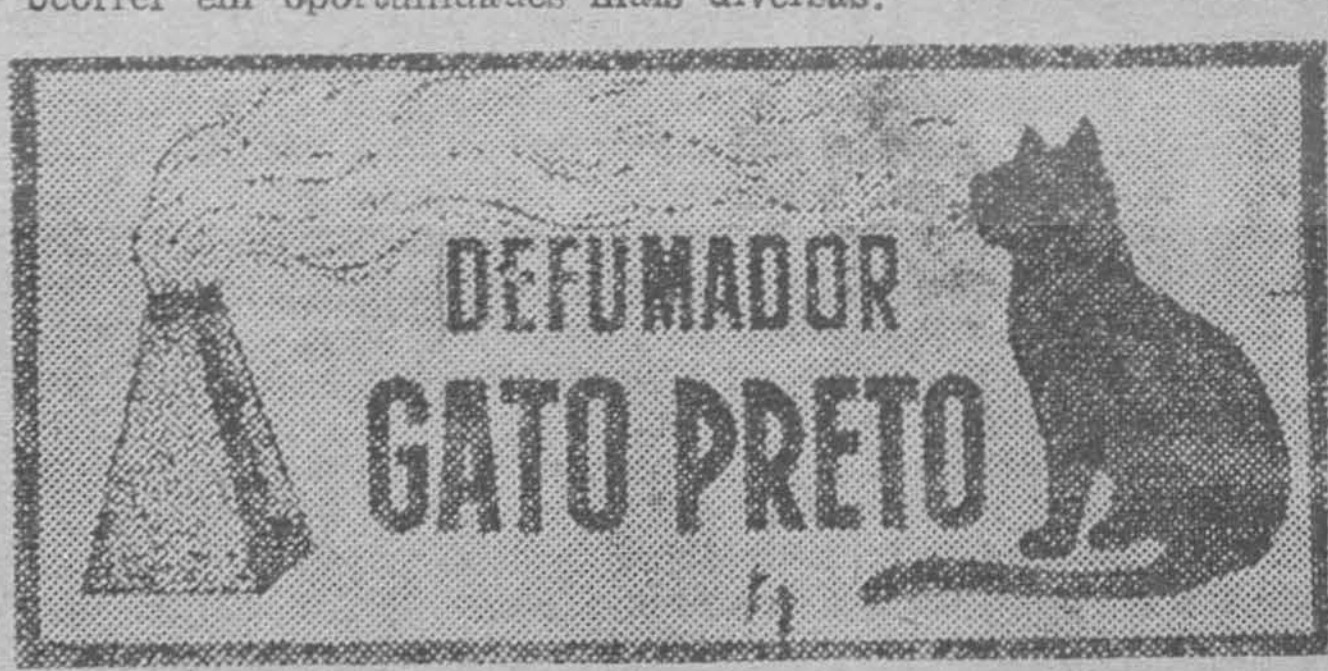

A DROGARIA DO POVO

PÔSTO 1: 1.º de Março 17 — PÔSTO 2: Senador Dantas 35-A

PÔSTO 3: Avenida Automóvel Clube, 5376-B, na Pavuna

NOTICIÁRIO KARDECISTA

"MARINHEIRO" E SUA JOVEM MÉDIUM — Há 14 anos, quando ainda residia em Capuava, São Paulo, a então adolescente Dora C. Gomes, hoje em dia Dora de Jesus Pinto Rabelo (nome com que trabalha como médium), agora com 30 anos, recebeu, pela primeira vez, o espírito de Pedro da Silva Nazareno Douvix cognominado de "Marinheiro" alcunha com que está popularizado em todo o Brasil e sob o qual opera espiritualmente, dando passes, receitando e fazendo intervenções cirúrgicas.

De algum tempo para cá, trabalha em São Caetano do Sul, Rua Madeira, 154, Vila Santa Maria, quase no final da Alamêda São Caetano, e de 40 em 40 dias em Niterói, à Rua Prof. Otacílio n.º 80 no bairro de Santa Rosa, onde atendeu, da última vez, de sábado para domingo, a cêrca de 12.000 pessoas.

O processo de cura do Espírito consiste em friccionar e tocar com a ponta dos dedos, sôbre o lençol, a parte atingida do enfêrmo. Trabalha com uma equipe de 12 médiuns e 18 auxiliares, que, vestidos de branco marcam com uma cruz à tinta, o lugar tocado por "Marinheiro", e os doentes permanecem deitados até que seja dada a ordem de levantar.

Todos os enfêrmos são cobertos, da cabeça aos pés com um lençol, e as enfermidades são várias: sinusite, bronquite, paralisia, asma e outros distúrbios orgânicos e até mesmo neuro-psíquicos. Para a preparação espiritual dos mesmos "Marinheiro" trabalha ao som de músicas sacras. Não usa pinças, anestesias, bisturis ou injeções; sòmente as mãos e o poder espiritual. Não aceita donativos e doações de espécie alguma. Já houve casos em que as consultas se estenderam por três dias e três noites sem descano. O auxiliare da médium dizem que ela não gosta de publicidade, porque todo o seu trabalho é feito visando exclusivamente a prática do bem. Normalmente, faz uma média de 50 a 80 operações por hora.

Operários De Jesus

A Casa de Caridade Operários de Jesus funciona em sua sede na Rua Goiás, 392, no Encantado e é dirigida pelo nosso irmão Edson Pessoa.

As sessões são realizadas às têrças e sextas-feiras e as entidades da casa são sempre muito procuradas pela maneira com que orientam seus trabalhos de caridade. Avisamos aos nossos irmãos que qualquer noticiário poderá ser encaminhado para a Rua Pernambuco n.º 1.161, no Encantado, que teremos prazer em divulgar. Saravá.

Recebemos Exemplar De Macaia!

Acusamos o recebimento de mais um exemplar de "Macaia" noticioso da Tenda de Umbanda Luz, Esperança e Fraternidade Tulef, que tem sua sede na Rua Mariz e Barros, 685, 1.º andar, e que tem a competente direção da nossa estimada irmã Lilia Ribeiro. O número é muito bom e com notícias variadas. Agradecemos a alusão feita ao livro do nosso Presidente, "O Livro do Exército Branco de Oxalá" e a notícia a propósito do programa "Desafio ao Impossível" que vai ao ar tôdas as têrças-feiras, no Canal 9. Mais uma vez deixamos nosso órgão à disposição dos irmãos daquele casa que sempre nos distinguem com o envio do jornalzinho "Macaia".

Cabana de Oxaguiã, Ogum E Iansã Uma Formosa Casa De Caridade!

— Mais uma visita foi efetuada pela nossa equipe Oxalá, desta feita à Cabana Espírita Oxaguiã, Ogum e Iansã dirigida com dignidade e eficiência pela Babá Ondina Costa Gomes, situada na Rua Borja Reis n.º 450, no Engenho de Dentro.

A Diretoria da Cabana é constituída pela Presidente Ondina C. Gomes, Orcila Bueno Oliveira e Edgar Pimenta Bueno.

O Guia Chefe é Caboclo 3 Coroas que juntamente com a bondosa Vovó Catarina, prestam a mais pura caridade, ao lado dos Caboclos Pena Dourada, Rompe Mato, Urucutu e Aimoré; Pretos Velhos Benedito, Joaquim e Tia Maria e os Exus 7 Encruzilhadas, Pomba Gira, Tiriri e Veludo. As sessões são realizadas às segundas e sextas-feiras.

Agradecemos a recepção feita ao nosso representante e convidamos a nos visitar no SORE.

Ouçam nosso Programa "A Voz do Exército Branco", na Rádio Rio de Janeiro aos sábados, às 9 horas e assistam "Desafio ao Impossível", pelo Canal 9, TV Continental, tôdas as têrças-feiras, às 20 horas. O nosso Saravá e esperamos a visita de todos vocês.

Instituição Realiza Festividades Juninas

A Instituição de Caridade Mãe Catarina, que tem sua sede própria na Rua Franklin de Carvalho n.º 46, na Pedra de Guaratiba, está realizando festividades juninas que tiveram início sábado passado e se prolongarão até o dia 5 de julho. Participam das festividades os Terreiros: Centro Espírita Pai Benedito, Centro Espírita Santa Bárbara e Centro Espírita Cosme e Damião.

Agradecemos o convite que nos foi enviado e deixamos nosso tablóide à disposição daquela brilhante instituição de caridade que se identifica perfeitamente com nossos ideais.

ILKA

Malhas e Confecções Ltda.

CAMISAS DE FIO DA ESCÓCIA — VESTIDOS E BLUSAS DE MALHA

VENDAS ATACADO E VAREJO

PREÇOS ESPECIAIS PARA REVENDEDORES

Mencione êste anúncio e ganhe 10% de bonificação

Fábrica e loja: Rua Dr. Leal 368-B (Esq. da Rua Pernambuco). Em frente ao ponto final do ônibus Eng. Dentro-Praça-15 — TEL.: 249-2122

Coluna Espírita Cristã

Paulo Garrido

Membro do CONSELHO DE CULTOS do "S.O.R.E."

"MARINHEIRO" E SUA JOVEM MÉDIUM — Há 14 anos, quando ainda residia em Capuava, São Paulo, a então adolescente Dora Olga Gomes, hoje em dia Douva de Jesus Pinto Rabelo (nome com que trabalha como médium), agora com 30 anos, recebeu, pela primeira vez, o Espírito de Pedro da Silva Nazareno Douvix, cognominado de "Marinheiro", alcunha com que está popularizado em todo o Brasil e sob o qual opera espiritualmente, dando passes receitando e fazendo intervenções cirúrgicas.

De algum tempo para cá, trabalha em São Caetano do Sul, Rua Madeira n.º 154, Vila Santa Maria, quase no final da Alamêda São Caetano, e de 40 em 40 dias, em Niterói, à Rua Professor Otacílio n.º 80, no bairro de Santa Rosa, onde atendeu da última vez, de sábado para domingo, a cêrca de 12.000 pessoas.

O processo de cura do Espírito consiste em friccionar e tocar com a ponta dos dedos, sôbre o lençol, a parte atingida do enfêrmo. Trabalha com uma equipe de 12 médiuns e 18 auxiliares, que, [illegible] com uma cruz, à tinta, o lugar tocado por "Marinheiro" e os doentes permanecem deitados até que seja dada a ordem de levantar.

Todos os enfêrmos são cobertos, da cabeça aos pés, com um lençol, e as enfermidades são várias: sinusite, bronquite, paralisia, asma e outros distúrbios orgânicos e até mesmo neuro-psíquico. Para a preparação espiritual dos mesmos, "Marinheiro" trabalha ao som de músicas sacras. Não usa pinças, anestesias, bisturis ou injeções; sòmente as mãos e o poder espiritual. Não aceita donativos e doações de espécie alguma. Já houve casos em que as consultas se estenderam por três dias e três noites, sem descanso. Os auxiliares da médium dizem que ela não gosta de publicidade, porque todo o seu trabalho é feito visando exclusivamente a prática do Bem. Normalmente, faz uma média de 50 a 80 operações por hora. (Nota do Serviço Espírito de Informações).

ALZIRA JARDIM MARTINS (PASSAMENTO) — No dia 10 do corrente, terminou o ciclo de existência terrena da Genitora do companheiro Escritor e Jornalista Luiz Alberto Martins. Que Deus ilumine os caminhos Espirituais de Alzira Jardim Martins.

ESPIRITISMO PELO RÁDIO — (RETIFICAÇÃO) — Na nota da Cruzada Espírita Guilherme Moniz, publicada no domingo p. passado, sôbre o Programa "A Voz do Luzeiro Espiritual", levado ao Ar pela Rádio Rio de Janeiro aos sábados, onde se lê: das 7 às 7,15 horas, leia-se: das 7.30 às 8 horas. Trata-se de um programa nôvo, redigido e apresentado por êste Colunista e Maria Tadros Batista, presidente e Bibliotecária, respectivamente, da Cruzada Guilherme Moniz.

DIVALDO FRANCO NA GUANABARA — O tribuno baiano Divaldo Pereira Franco estêve proferindo conferências, em número de seis, em diversas Instituições na [illegible] seguinte: Dia 15, às 20 horas, na União Espírita Suburbana — Rua Oldegard Sapucaia n.º 13 — Méier Dia 16, às 20,30 horas, na Casa do Coração — Rua Nascimento Silva, 94 — Ipanema. Dia 17, às 14 horas, no Templo Espírita Tupiara ê Rua Luiz Bezerra, 116 — Lins de Vasconcellos. Dia 19, às 19 horas, no Centro Espírita Leon Denis, sob o patrocínio da União Espírita de Santa Cruz — Rua do Cruzeiros, 134 — Santa Cruz. Dia 20 às 20 horas, Centro Espírita Jesus Cristo — Rua do Chichorro, 9 — Catumbi e finalmente, hoje, dia 21, estará às 16 horas, na Federação Espírita Brasileira.

"SORE" — SUPREMO ÓRGÃO DAS RELIGIÕES ESPÍRITAS — Estimados leitores, vocês precisam conhecer o maior órgão no setor da Espiritualidade! Lá temos de tudo para todos. Visitem-nos sem compromissos. Vocês gostarão imensamente. A simplicidade, a humildade, a educação, o sorriso e o gabarito dos homens que o dirige, como Mário Barcelos, Noronha Filho, Dra. Lêda, José Beniste e demais diretores, fazem com que o "SORE" se mantenha nessa dianteira, marchando sempre para frente, graças ao nosso Pai OXALÁ.

LEIA AOS DOMINGOS

GAZETA NA UMBANDA

A DROGARIA DO POVO

PÔSTO 1: 1.º de Março 17 — PÔSTO 2: Senador Dantas 35-A

PÔSTO 3: Avenida Automóvel Clube, 5376-B, na Pavuna

Resolução Ganha Mais Adesões Importantes!



A Resolução do Encantado, publicada no Tablóide da semana passada, causou grande impacto dentro das religiões espíritas, e motivou, durante a semana, a vinda na sede do SORE, de centenas de irmãos que vieram hipotecar seu apoio e solidariedade aos nossos dois dirigentes, Mário Barcelos e Noronha Filho. O documento foi de encontro aos desejos dos espíritas que há muito reclamavam providências desta natureza. Nós, sinceramente agradecemos os votos de adesão que nos foram enviados por cartas e telegramas e acreditamos mesmo que no dia da grande decisão todos estarão absolutamente convictos de que sua escolha foi acertada, graças ao extraordinário cartel dos dois homens designados para a importante missão. Avisamos a todos os dirigentes de terreiros e aos seguidores em geral da nossa religião que desejarem se inscrever nas fileiras do glorioso Exército Branco de Oxalá que poderão fazê-lo diàriamente na sede do SORE, SUPREMO ÓRGÃO DAS RELIGIÕES ESPÍRITAS, em sua sede na Rua Pernambuco, 1161, Estação do Encantado. Seja um dos nossos, vamos mostrar tôda a fôrça da nossa religião.

SEJA MEMBRO DO EXÉRCITO BRANCO

Espíritas Unidos Num Mesmo Ideal

No Mês De Pedro E João Umbanda Festeja Xangô

GN via Umbanda

ORGAO OFICIAL DO SORE

Ano 94 - Rio - Dom., 28 e 2ª-feira, 29 de junho de 1970 N.º 55.575

Realizando festas juninas para angariar fundos para suas obras sociais, ou realizando toques de terreiro, as casas espíritas festejam São João e São Pedro, que sincretizam o grande Orixá Xangô, o Rei da Justiça. As grandes festividades típicas terão seu encerramento em julho, quando será louvada a nossa querida Nanã Buruquê, Nossa Senhora de Santana. Temos percorrido diversos terreiros e como sempre levamos nossa palavra de fé e união. Nossas diversas equipes estão permanentemente em ação e já neste tablóide como nos próximos estaremos noticiando as visitas realizadas durante o mês de junho.

Centro Afro Brasileiro

O Centro Afro-Brasileiro Santo Onofre, que tem sua sede na Rua Marechal Falcão da Frota, 1421, em Padre Miguel é dirigido pelo competente Babalorixá Orlando, um exemplo de dedicação e carinho para com a nossa querida religião. Na foto ao lado, uma fase de uma das sessões naquela casa, vendo-se o competente Zelador incorporado com uma de suas entidades. Orlando é um dos componentes do Exército Branco de Oxalá e está sempre firme nos ideais que norteiam os nossos trabalhos. Saravá.





Mariazinha Chefia Equipe

O Yalorixá Mariazinha, a partir de hoje, estará chefiando uma das equipes GN. Na foto, ela com o nosso Editor.



Final Da Importante Série

(Detalhes na página 5)

AGRADECIMENTO

O SORE agradece à Brasão Comercial e Importadora Ltda., Rua Figueira de Melo, 261, a doação de prendas para a nossa programação junina que se encerra hoje. Deixamos nossa sede à disposição daqueles bons amigos e esperamos sempre contar com a sua valiosa colaboração, pois nossas finalidades são caritativas. Saravá.

Visitas Da Equipe Oxalá

Centro Espirita Nossa Senhora de Fátima — Av. Amaro Cavalcanti, 2003 — Sobrado — Eng. Dentro — Babá: Dagmar Vasconcelos Leite — Pai Pequeno: Antonio José Vasconcelos — Sessões: 6as - feiras às 20 horas — Guia-chefe: Vovó Benedita da Guiné.

★

Abaçá da Oia — Rua da Capela, 291 — Piedade — Babá: Carmélia Paiva (Mindóia) — Gira: às sextas-feiras de 15 em 15 dias e 2as feiras consultas c/Boiadeiro.

★

Abaçá de Ogum — Estrada do Sapé, 670 — Rocha Miranda — Babalorixá: Arnaldo — Consultas diàriamente.

★

Tenda Espirita Oxossi Guarani — Estrada Itapeba, 13 — Curicica — Jacarepaguá — Babá: Maria Nicolina de Jesus — Gira aos sábados de 15 em 15 dias.

★

Centro Espirita Caminheiros da Fé — Rua Primo Teixeira, 26 — Encantado — Babá: Isaura Alves de Souza — Sessões: têrças e sextas-feiras às 20 horas.

★

Tenda Espirita São Miguel e Caboclo Tupinambá — Rua José Bonifácio, 35 — Todos os Santos — Sessões as sextas-feiras.

★

Cabana do Caboclo Sete Folhas — Rua Gonzaga de Campos, 71 — Todos os Santos — Direção de Astrogilda — Sessões aos sábados com inicio às 20 horas.

★

Centro Espirita Nossa Senhora da Conceição — Rua Afonso Ferreira — Engenho de Dentro — Babá: Mariazinha — Gira aos sábados.

★

Cabana do Caboclo Sete Flechas — Rua Almeida Bastos, 127 — Engenho de Dentro — Babá: Arlete Barbosa — Consultas aos sábados.

★

Centro Espirita São Jorge — Rua Gal. Clarindo, 110 — Engenho de Dentro — Ialorixá: Adelaide — Mãe Pequena: Edméa — Consultas: têrças e sábados.

★

Tenda Espirita São Sebastião e Casa de Afanjá — Rua Pinto Teles, 1048 — Jacarepaguá — Babalaô: Valter Ferreira Sucena — Guia-chefe: Caboclo Tira Teima — Dia 27 toque ao orixá Xangô.

★

Abaçá do Caboclo Coral — Rua Maria José, 1078 — Madureira — Direção de Iaobomi — Dem festa sábado, em homenagem ao Caboclo da casa, Cobra Coral.

★

Ilê de Ogum — Rua Ilote, 14, quadra 13 — Jardim Bôiuna — Taquara — Jacarepaguá — Ialorixá: Carmen de Ogum — Mãe Pequena: Alice — Cambono: Débora (sessões aos sábados de 15 em 15 dias).

GN na Umbanda

EXPEDIENTE

Diretor Geral: Mário Barcelos — Superintendente: Noronha Filho — Secretário: José Beniste — Relações Públicas: Luiz Carlos Fortes; Redatores: Fernando Costa, Jair Tavares. Credenciado Wilson Simão

Paginação e Diagramação: Rolemberg G. Ribeiro

GN NA UMBANDA

(Órgão Oficial do SORE)

Correspondência:

Rua Pernambuco 1161

Encantado — GB

LEIA AOS DOMINGOS

GAZETA NA UMBANDA

A Ciência E O Dogma

JAIR TAVARES

O problema da felicidade humana é um problema que não foi nem poderá ser resolvido pela Ciência, quer se considere a criatura como sendo a resultante de um destino impelido por uma fôrça previamente determinada, quer se considere o homem livre em pensar e querer resolver o seu destino.

A solução do problema da felicidade humana é puramente psiquica e está integrada à nossa alma, considerando que o Criador, fazendo a criatura à sua imagem e semelhança, deu, conseqüentemente, ao homem uma parte do seu Todo que é infinito, eterno, imortal e divino.

Aristóteles, o mais brilhante dos filósofos gregos, ardoroso defensor e intransigente adepto da doutrina metafisica, provou que a alma, sendo a origem da vida psiquica, é também responsável pelos fenômenos da vida material, a qual se manifesta sempre que intervem a fôrça dinâmica do nosso Eu superior.

O homem que vive sentindo a espiritualização da vida, sentindo na sua consciência o esplendor e a magnificência de um mundo interior, sabe perfeitamente que a verdadeira felicidade está na justiça divina, certo de que sòmente Ela pode separar o joio do trigo punindo crime e glorificando a dignidade humana.

Certo que, se é profundo o mistério da fôrça que integra o átomo em seu núcleo e em tôrno do qual gravitam protons, elétrons, neutrons e mesons, muito mais profundo é o segrêdo da fôrça que gera os no sos fecundos e radiantes pensamentos de harmonia, amor, verdade e justiça.

Se é belo o reflexo dos raios de um sol estival sôbre a superficie das águas de um lago muito mais belo é o sentir que nossa consciência encontra em nossa alma tôda a razão de ser da felicidade humana.

Se há tesouros ocultos no seio da Terra e na imensidade azul do firmamento, muito maiores são os tesouros ocultos em nosso sêr espiritual, o qual encerra, inteligentemente, o amor, a caridade e a justiça.

Sócrates aconselhava o homem a conhecer-se a si mesmo, a fim de verificar que dentro de nós mesmos, dentro de nossos corações, dentro de nossas almas, temos um mundo de coisas belas, infinitas e eternas ao passo que, materialmente, somos um imples infinitamente pequeno comparados com o infinitamente grande o macrocosmo, ou seja o Universo incomensurável e eterno.

Sempre que procuramos atingir a linha harmoniosa do horizonte de nossas aspirações, em busca da verdade científica ou na realização de uma felicidade desejada, verificamos quase sempre que o horizonte foge como se fôsse uma sombra ou uma miragem.

Incontestàvelmente, a felicidade humana é para a Ciência uma incógnita, como também é uma incógnita para o cientis ta a origem da energia cósmica, ou sejam, as radiações cósmicas que, condensadas, formam a matéria, base da vida universal.

A Ciência não sabe definir a felicidade humana, porém o Dogma ensina que ser feliz é estar resignado com a vontade de Deus, e, portanto, é ter Deus dentro de nosso coração.

A Ciência não sabe definir o mistério insondável da vida, e o homem que estuda profundamente os segredos da Natureza, tem que aceitar o Dogma, certo de que Deus, em realidade, é o caminho, a vêrdade, a felicidade e a vida.

Casa De Sete Montanhas Teve Saída De Duas Yaôs

A Aldeia do Caboclo Sete Montanhas, localizada em Volta Redonda à rua Goiás, 45, é que tem a direção do competente Babalorixá Francisco Guimarães, o conhecido Kiangazua, e que conta com a excelente Mãe Pequena Anjurá, de Xangô, estêve em festa nos dias 30 de maio e 13 do corrente.

Em maio verificou-se a feitura de santo da Yaô Jadir de Souza Santos, residente em São Paulo e que desde o dia 13 daquele mês já se achava recolh'da na Aldeia. Jadir é uma filha de Xangô e Iansã e completou o ritual da sua feitura de Santo na Cachoeira Véu da Noiva, situada no Parque Nacional de Itatiaia.

No dia 13 do corrente, quem recebeu a obrigação de santo foi a nossa estimada e muito querida Elza Faceira, filha de Kiangazua e que tem seu terreiro, o Centro Espirita Vovó Rosa, na Estrada Intendente Magalhães, 279, casa 2, no Campinho. Elza está iniciando sua carreira de Ialorixá com brilho e sua casa apesar de nova já recebe considerável assistência pois suas entidades são de fato brilhantes. Nós que conhecemos a Faceira sabemos da sua honestidade e sinceridade dentro do santo. Oxalá que abençoe a sua nova casa e que lhe permita prestar sempre muita caridade.

CASA 4 MÃES

ARTIGOS DE UMBANDA, CANDOMBLÉ,

VELAS, MILAGRES, ERVAS,

PRODUTOS LEGÍTIMOS DA ÁFRICA

AV. BRAZ DE PINA, 1496

A DROGARIA DO POVO

PÔSTO 1: 1.° de Março 17 — PÔSTO 2: Senador Dantas 35-A

PÔSTO 3: Avenida Automóvel Clube, 5376-B, na Pavuna

A ESPADA

Noronha Filho

E' mais fértil a tinta espalhada na aridez do papel, que o sangue derramado no chão do combate: as palavras brotam, a morte morre. Napoleão riscou a fio de espada o chão do planeta, em mil batalhas, mas foi o sulco de sua pena, nas páginas do Código Civil, que lhe deu a verdadeira estatura de Homem.

A violência — mesmo a mais justa — é sempre cega e impotente: Gandhi, brandindo apenas a brandura, abalou as bases de um império, erguido a ponta de espada e argamassado em ouro e sangue.

A cimitarra de Saladino quebrou muitas espadas cruzadas, mas seu fio se partiu ao tocar a mensagem cristã.

A fôrça brutaliza, a idéia brilha. O ódio queima e cresta o amor ilumina e aquece: as palavras do Cristo ainda estão verdes como/grama/sôbre o sepulcro milenar dos impérios que as combateram.

Washington venceu batalhas, queimando o sangue com o fogo, mas foi na ponderada e fria ação politica que imortalizou seu nome. Caxias apagou o fogo da guerra com o sangue da luta, mas foi no altar da pacificação que seu nome virou bandeira de um povo. Bolivar desceu os Andes, como um corcel de fogo, mas seria apenas um guerreiro entre muitos, se não trouxesse, no fio de sua espada, o brilho da liberdade americana.

Todos êstes grandes soldados avultaram no Panteão da História e seus vultos estão eternizados no bronze mas foi o sentido político que comandou sua conduta.

Napoleão, o Direito; Washington, a Justiça; Caxias, a Paz e Bolivar a Liberdade. Eis os quatro pontos cardeais de uma realidade maior, a Política. E a Suprema Política é o Evangelho de Jesus.

Enganam-se os que apregoam a omissão política como conduta cristã: Cristo condenou a omissão, dizendo "seja o vosso falar sim, sim, não não". E o Sermão da Montanha é o mais belo comício político jamais realizado. (Pilatos, sim, êste é o exemplo da omissão!).

Nós, espiritas, mais que ninguém, sabemos que o homem é responsável pelos seus atos e pelas suas omissões. Sabemos que omitir-se é acumpliciar-se com o êrro e que é impossível ficar neutro entre o amor e sua ausência.

Por mais que se queira anatematizar a política, ninguém deixará de render louvores ao ato político que aboliu a escravidão. A pena de Isabel, como um clarim de luz, rasgou a noite dos escravos. Cada espiritista é um soldado da libertação humana, que trocou a espada pelo espírito.

Há poucos dias, o Rev. Andrew Young, candidato negro ao Congresso dos Estados Unidos, disse esta frase lapidar: "Tôda vez que se perde um voto, corre-se o risco de ser vendido, de nôvo, como escravo". Todos podemos ser vendidos se a liberdade é ameaçada.

É tempo de desembainhar o espírito...

EQUIPE OGUM VISITOU CABOCLO PENA DOURADA

Muito odara é a Tenda Espirita Caboclo Pena Dourada, uma das inúmeras casas de Umbanda existentes no Brasil, que dignifica a nossa religião. O líder da equipe, Ogum Megê e Babalorixá Adilson de Oliveira, representante do S.O.R.E., foi muito bem recebido pelos componentes da diretoria da casa e pelo vibrante Caboclo Pena Dourada, que encontava a todos com suas cantigas que eram bem acompanhadas pelo toque dos excelentes Ogas, José Carlos, Vicente e Loacir, que azuelavam e tocavam com acêrto, dando maior brilhantismo ao toque que estava sendo realizado.

A Ialorixá Luzia Alves Ferreira muito competente, atendia a todos com carinho e dedicação, demonstrando tôda sua gentileza e fidalguia. **A Tenda Espírita Caboclo Pena Dourada tem a sua sede na Rua Volga, n.° 305, Rio da Prata, em Bangu, as sessões são realizadas às segundas, quartas e sextas-feiras, no horário de 20 horas, e é composta em sua corrente mediúnica de quarenta (40) médiuns, que colaboram com firmeza e presteza, para que os trabalhos realizados nesta Tenda consiga os seus ideais, que são: Amor, Verdade, Justiça e Caridade.**

Sua diretoria é composta dos seguintes membros: Presidente: Paulo R. Conceição; tesoureiro: Claudionor Antonio de Souza; secretário: Sebastião Rosa Pereira, aos quais agradecemos o tratamento dispensado ao nosso representante, que pôde, desta forma, encontrar um ambiente propício para que esta reportagem pudesse ser realizada.

Nos trabalhos espirituais, encontramos as seguintes entidades: Pena Dourada (guia chefe), Cachoeirinha, Caboclinho das Matas, Jurema, Boiadeiro, Pai Jacó, Pai Benedito, Pai João, Maria Conga, Exu Sete Porteiras, Marabó, Pomba Gira e Sete Encruzilhada; quando desta reportagem estava sendo realizada, uma gira festiva em homenagem à Exu Sete Porteira, tendo sido distribuido para todos um suculente churrasco. Convidados, desde já os representantes desta linda casa de Umbanda que compareça à sede do S.O.R.E., para que possamos retribuir as gentilezas dispensadas ao nosso representante, agradecemos também, ao Sr. Carlinhos, secretário da União Espiritista, que contribuiu para que esta reportagem obtivesse o êxito desejado, pois serviu de relações públicas da Equipe Ogum Megê, colocando à disposição do nosso repórter, o necessário para o seu trabalho.

LEIA AOS DOMINGOS

GAZETA NA UMBANDA

CUIDADO COM ÊLES...

MÁRIO BARCELOS

Na nossa crônica de domingo passado, deixamos bem claro de que não somos políticos e sim um soldado de Oxalá que luta materialmente por sua bandeira, com humildade e amor. O povo da minha religião entendeu de que eu devo partir para mais esta missão que é representar nossos interêsses na Casa Legislativa Carioca. Aceitei a determinação da minha gente, não com vaidade ou com desejo de ser político, mas sim como mais uma missão dentro do trabalho que há anos me propus a realizar.

Pretendemos antes de tudo alertar a nossa gente contra determinadas pessoas que só procuram nossos terreiros em épocas de eleição. Todos sabem que a Umbanda e as casas espiritas em geral são um manancial de votos e sem qualquer escrúpulo comparecem nas nossas tendas, interrompendo os nossos trabalhos e sem qualquer autenticidade com a nossa religião, pedem, ou mais exatamente enganam o Povo de Zambi para conseguir na sua política suja e sem propósitos, o apoio dos espiritas.

É contra êste tipo de político que eu faço uma advertência ao meu povo. Barrem as pretensões desta gente que só se lembra de nós para pedir. Não devemos transformar nossos terreiros em comitê político, mas devemos ter consciência em votar. Os espíritas têm seus representantes legítimos e autenticos e devem cerrar fileiras em tôrno dêles. Estamos partindo para a nossa total independência. Precisamos de fato, ter uma voz oficial para defender nossos interêsses. Estou na luta e pretendo lutar até o dia final, pois acredito plamente que o meu querido povo de Zambi vai saber responder na hora exata dando seu testemunho de que já não somos fáceis de ser enganados. O Exercito Branco de Oxalá é autêntico e disso têm dado sobejas provas. Estamos cumprindo mais uma importante missão e o êxito dela depende tão-somente dos nossos valorosos soldados. Devemos nos unir para a grande batalha. Como sempre eu lhes afirmo, em nome da minha família, em nome dos meus filhos e em nome de meu Pai Xangô: Se eu tiver que degenerar nas minhas finalidades ou se tiver que mudar meus propósitos que meu pai me leve antes para junto dêle, pois prefiro terminar mais cedo a minha missão do que dar um mau exemplo aos meus filhos que por certo serão os meus substitutos. Saravá Umbanda. Saravá o Todo Poderoso Oxalá.

Aniversário do Caboclo Mata Virgem Foi Festejado

A Tenda Espírita Sagrado Coração de Jesus, que tem sua sede própria na rua Correia Teixeira, 105, Jardim Nôvo, Realengo, fêz realizar na tarde de ontem, uma grande festa em suas dependências, durante a qual foi servida uma suculenta feijoada.

Motivou a data festiva o aniversário do Caboclo Mata Virgem, guia Chefe da casa que incorpora na Babá Hercília. O Presidente da casa é o nosso querido Silvio Passos e o Primeiro Tesoureiro é o estimado Nilton Bastos. Nós do SORE nos fizemos representar na solenidade festiva e no próximo tabloide daremos amplos detalhes do acontecimento.

ILKA

Malhas e Confecções Ltda.

CAMISAS DE FIO DA ESCOCIA — VESTIDOS E BLUSAS DE MALHA

VENDAS ATACADO E VAREJO

PRECOS ESPECIAIS PARA REVENDEDORES

Mencione este anúncio e ganhe 10% de bonificação

Fábrica e loja: Rua Dr. Leal 368-B (Esq. da Rua Pernambuco). Em frente ao ponto final do ônibus Eng. Dentro-Praça-15 — TEL.: 249-2122

A DROGARIA DO POVO

PÔSTO 1: 1.° de Março 17 — PÔSTO 2: Senador Dantas 35-A

PÔSTO 3: Avenida Automóvel Clube, 5376-B, na Pavuna

Materialização Luminosa Um Fenomeno Da Religião

CAPÍTULO IV

FRANCISCO BRITO

Tinhamos a certeza de estarmos recebendo uma prova irrefutável da vida espiritual, mesmo porque as pessoas presentes não tinham nenhum interesse de mistificar ou apresentar qualquer sofisma.

Nas mãos do espírito materializado, havia um aparelho que ela nos propiciava ser um aparelho de emissão de raios radio-ativos, ainda não conhecido de nós vivos, tinha o formato de uma pedra arredondada com mais ou menos 20 centímetros de diâmetro emanando uma grande luminosidade.

Com a presença luminosa do espírito daquela moça, a sua inundou-se de doce claridade e os presentes podiam ver-se uns aos outros. Sentimo-nos elevados a um mundo de irrealidade e de sonho. Todos os preconceitos humanos esborcavam-se diante de nossos olhos e viamos à nossa frente os primeiros alicerces de uma nova humanidade, redimida e bela.

Eu me encontrava bem perto da aparição, e o espírito após ter ido até uma sala contígua e voltado sem o aparelho, pegou com suas próprias mãos uma cadeira que estava a pouca distância de mim, levantando-a no ar de modo que todos pudessem ver o veio para o meio da sala e colocou-a de manso no chão e sentou-se nela cruzando as pernas. Estava agora a meio metro de distância de mim, tão perto que pude fixar-lhe todos os detalhes. Quando olhava fixamente os seus tecidos luminosos, círculos de sombra se formavam em minha retina, ofuscando-me os olhos.

A simplicidade e a beleza do espírito nos falava das regiões benditas da perfeição e nos levava a meditar na insensatez do mundo e dos homens, agarrados as riquezas da terra vibrando nas regiões do ódoi, esquecidos de Deus.

Ali estava um habitante do mundo invisivel repleto de luz e claridade. Para imitar uma figura daquela seria necessário uma prodigiosa instalação elétrica, que não caberia naquela pequena sala onde nós nos encontrávamos.

Depois de alguns minutos levantou-se da cadeira e fêz uma belissima pregação evangélica em que repetia urgente a necessidade de que nos comunicássemos e identificássemos com Deus.

Letreiros luminosos foram apresentados numerosas vêzes e todos êles eram "fabricados" em poucos instantes. O espírito pedia um dos assistentes; "fulano, diga uma frase curta. E em seguida apresentava a frase pronunciada em caracteres luminosos.

O letreiro eleva-se às vêzes até o teto e outras vêzes era encostado propositadamente no rosto de um assistente que reclamava não estar vendo direito, como foi o meu caso.

Outras entidades se materializaram nessa noite e tôdas elas luminosas. Em condições tais que seria impossivel descrever e de tal natureza que supor-se fraude seria loucura. Disfarce de tal espécie seria impossivel realizar-se. A luz que emana dos espíritos é luz de luar a brotar dos tecidos como de uma fonte luminosa,

Após tôdas aquelas demonstrações o espírito se despediu dos presentes encaminhando-se novamente em direção da cabine, colocou-se ao lado do medium e podemos escutar perfeitamente quando dava instruções a êste para facilitar cada vez mais a maneira de receber na próxima incorporação.

Assim terminava mais aquela sessão onde recebemos as maiores provas da vida espiritual.

AVISO

Pedimos a todos os leitores que tenham conhecimento de fatos e fenômenos espiritas fora do comum, que escrevam para nosso jornal que êste repórter que lhes fêz êstes dois relatos estará à inteira disposição dos leitores.

Vovô Chico Vai Festejar Xangô

O Cantinho do Vovó Chico, que é dirigido pelo nosso estimado Ubaldo Gomes, funciona em sua séde na rua Venâncio Ribeiro, 381, no Engenho de Dentro. Ubaldi comunica que vai homenagear o Orixá Xangô no próximo dia 29 com uma linda festa que terá início às 19 horas.

Na ocasião será servido um amalá aos filhos da casa e a toda assistência que se fizer presente.

Ylê de Amadocí Uma Bela Casa !

O Ylê de Amadocí está localizado no rua Almirante Figueiredo, 142, na Freguezia e realiza um ritual de Umbanda e Kéto, sob a orientação da Yalorixá Maria do Carmo.

Os guias chefes da casa são, Caboclo Sete Luas e Vovó Catarina da Guiné. As sessões são realizadas às segundas e sábados, dias em que a casa recebe excelente assistência que Lá comparece em busca de caridade. Deixamos a séde do SORE à disposição dos nossos irmãos e esperamos que nos venham visitar em breve para conhecer nossa obra.

BABALAÔ EDGAR DIGNIFICÁ A NOSSA QUERIDA RELIGIÃO

Nossa eficiente equipe Ogum visitou a Tenda Arco-Iris e Ogum Beira-Mar, da Travessa Paiva Brito n.º 21 em Inhaúma, dirigida com dedicação e eficiência pelo nosso estimado irmão Edgard, um compenetrado Babalaô, que conta com a prestimosa ajuda de sua sspôsa que é a Babá

As Caboclas Jupira, Jurema e o Caboclo Arranca Tôco dirigem os trabalhos espirituais dessa linda casa de caridade.

As sessões são às quartas e sextas-feiras e na oportunidade da visita, nosso Diretor de Relações Públicas, Luiz Carlos Fortes, conversou longamente com a Mãe Pequena Alzira, que ofereceu sua loja de confecção para vestimentas de Orixás e filhas-de-Santo, de qualquer nação e Umbanda, na Rua Domingos Ferreira n.º 219, sala 603, Copacabana e Rua Ubiracy n.º 433, apartamento 102, em Higienópolis.

Convidamos nossos prezados irmãos a nos visitarem na Rua Pernambuco n.º 1.161, Encantado, e que prestigiem os nossos programas "A Voz do Exército Branco" aos sábados, às 9 horas, na Rádio Rio de Janeiro, e "Desafio ao Impossivel" na Tv Continental, Canal 9, tôdas as têrças-feiras, às 23 horas.

O nosso mais sincero saravá para todos vocês.

Prêto Velho João Boroboro

Da Tenda Espírita do Prêto Velho João Boroboro e Cosme Damião e Doum, recebemos uma carta solicitando que divulguemos seus dias de sessões e consultas. As sessões são nos sábados, de 15 em 15 dias e as consultas, às segundas, quartas e sextas-feiras, das 16 às 20 horas. A séde do terreiro é na Rua Olivia Pires n.º 95 e a dirigente é a Yalorixá Ana Guimarães Furtado.

Obrigado... Senhor Governador

José de Carvalho

No dia 1-9-1968, em seqüência a diversos pronunciamentos seus, Mário Barcelos publicava em nosso tabloide um artigo seu intitulado "Venceremos a Batalha Final", no qual continuava a campanha encetada pelos umbandistas, com referência a Lei do Silêncio.

O SORE, postou-se a frente da luta e partimos para reivindicar para os Centros Espiritas, as regalias que a Lei do Silêncio dava a outros órgãos associativos e tentava negar as entidades espiritas.

Mário Barcelos havia publicado anteriormente um artigo vibrante no qual iniciava sua luta pela liberdade de livre funcionamento dos terreiros após às 22 horas.

Parti imediatamente em apoio ao nosso Editor Geral e no dia 25 de agôsto de 1968 o Tabloide publicava uma moção de apoio a campanha, por mim dirigida aos umbandistas, intitulada "Aos Chefes de Terreiros" na qual conclamava aos chefes de terreiros a enviarem telegramas ao Exmo. Governador do Estado da Guanabara, solicitando que fôsse revisto o assunto, para que os terreiros da Guanabara pudessem trabalhar em qualquer horário.

Pessoalmente enviei em meu nome e em nome da União da Caridade São Cosme e São Damião, ofício endereçado ao Exmo. Sr. Governador do Estado da Guanabara, solicitando que fôsse revisto o texto da Lei do Silêncio em favor dos Umbandistas em geral, solicitando que pudéssemos, com a alteração da referida Lei, praticarmos livremente em qualquer horário a nossa religião.

Mário Barcelos havia dado, como disse em meu artigo na época publicado, — o primeiro toque no atabaque, teríamos de dar o nosso apoio a campanha por êle iniciada.

Hoje os Centros Espiritas do nosso Estado da Guanabara poderão, segundo despacho do Exmo. Sr. Governador do Estado da Guanabara o Embaixador Francisco Negrão de Lima funcionarem livremente após às 22 horas nos 18 dias do ano, que o Calendário Umbandista festeja os seus Orixás maiores. O despacho do Exmo. Governador do Estado, contrariando alguns pareceres contrários, foi o seguinte: "Defiro, a título precário, que será revogado se a experiência não aprovar"

Assim, sendo os Centros Espiritas da Guanabara, poderão bater os seus atabaques nos dias dos festejos dedicados aos nossos queridos orixás.

A poucos dias atrás, estranharam que eu me manifestasse sôbre um outro assunto como "uma vitória do espiritismo". Considero "vitórias do espiritismo", tôdas as decisões ou fatos, em que a nossa religião seja considerada, olhada com justiça, reconhecida como uma religião de bem, de caridade e de amor ao próximo.

Por isso, abro meu coração de Umbandista agradecendo a Sua Excia., o Governador do Estado da Guanabara, Negrão de Lima pelo muito que êle contribuiu para o contínuo crescimento da nossa querida Lei de Umbanda. Não foi vitória pessoal de ninguém e sim vitória autêntica da nossa Religião, onde todos devem lutar por um ideal comum, pela nossa União e pela nossa Paz.

A todos os Umbandistas, a todos os irmãos espiritas, o meu fraterno saravá. Foi mais uma vitória do espiritismo.

A DROGARIA DO POVO
PÔSTO 1: 1.º de Março 17 — PÔSTO 2: Senador Dantas 35-A
PÔSTO 3: Avenida Automóvel Clube, 5376-B, na Pavuna

"Mulher Das Agulhas" E O Seu Drama No Espiritismo

CAPÍTULO IV

FRANCISCO BRITO

Dona Lucrécia baixou a cabeça quando perguntei se conhecia o sujeito que lhe aparecia durante o sono, balançou veladamente a cabeça afirmativamente. Insisti para que me desse detalhes sôbre êle, primeiramente ela ficou inibida, mas dado a minha insistência, resolveu contar com detalhes. Dona Lucrécia tinha apenas quinze anos de idade, quando começou o assédio por parte de um môço que era guarda-freios da estação ferroviária de Lorena, êle a convidava simplesmente para trabalhar como doméstica em sua casa, o que não interessou primeiramente a Lucrécia pelo fato de já estar ela empregada em casa de pessoas que considerava idôneas e muito bem paga. Outro detalhe que acresce a razão de sua recusa era o fato de ter o individuo em sua casa diversas mocinhas de sua idade que todos os moradores da cidade diziam que êle usava e abusava das mesmas. Por mais que Dona Lucrécia quisesse aceitar a proposta, tinha absoluta certeza que sua mãe não aceitaria de forma nenhuma, porque conhecia como todos os moradores, a fama que corria do dito sujeito.

Apesar das constantes recusas, não havia meio de Lucrécia conseguir se desvencilhar de tão importuno galanteador que a essa altura já lhe declarava abertamente seus propósitos.

O tempo passou e diante da resistência titânica de Dona Lucrécia, o icidadão de côr terminou por desistir do assedio. Certo de que não conseguiria realizar seu intento, resolveu vingar-se de outra forma. Na primeira oportunidade que teve, acercou-se de Lucrécia e após insistir mais uma vez sem resultado, de dedo em riste jurou Lucrécia que muito em breve ela iria se arrepender de não ter aceito as propostas insistentes. Prometeu-lhe fazer um trabalho de magia negra que nunca mais ela se livraria até o fim de sua vida. Dona Lucrécia teve mêdo no principio, mas depois esqueceu.

Um belo dia, já muito tempo depois da jura, passava ela de volta do trabalho, por cima do desvio ferroviário, quando encontrou um embrulho com mais de duzentas agulhas, encontrava-se meio aberto, não vacilou em juntar e levar para casa tendo dado de presente à sua mãe que guardou o embrulho e foi usando as agulhas na medida que necessitava. Um detalhe importante foi notado naquela época: um dia quando a Sra. Mãe de Dona Lucrécia foi ao embrulho procurar uma agulha para usar, notou que todas elas tinham desaparecido tendo ficado apenas como prova de que ninguém as tinha retirado dali, o papel que servia de envólucro. O fato foi muito comentado entre a familia, mas não houve qualquer desconfiança de que se tratava de um trabalho de magia negra, mas sim um fato inexplicado e nada mais. O tempo passou e apagou tudo aquilo e sòmente cinco anos depois quando Dona Lucrécia casou, vieram a recordar, com o aparecimento da primeira agulha no braço esquerdo de Dona Lucrécia. A ligação naturalmente foi feita por ela, quando no seu sono de antes da aparição dos objetos metálicos em seu corpo, lhe surgiu o antigo assediador sorridente, com uma grande quantidade de agulhas na mão atirou-lhe sôbre o corpo, e não tardou a começar a aparecer mais agulhas à medida que o sono e a visão do sonho lhe aparecia, e assim vem se repetindo durante mais de vinte anos o fato das agulhas aparecerem cada vez com maior freqüência e em maior quantidade em todo o corpo de Dona Lucrécia.

IMPORTANTE: O dito cidadão que assediava Dona Lucrécia já é morto há mais de vinte e cinco anos isto é: muitos anos antes de seu casamento desafortunado, porque seu marido em virtude do fato, foi obrigado a afastar-se dela, e não sabemos porque, não lhe dando nenhuma assistência financeira ou moral.

OBS.: TODOS OS LEITORES QUE SOUBEREM DE FENÔMENOS ESPIRITAS FORA DO COMUM poderão escrever para a Rua Pernambuco, 1161 a fim de que possamos reportar como o fizemos com estas duas séries.

Rei de Guiné E Sua Festa!

A Tenda Espírita Caboclo Rei de Guiné, que tem séde na rua Quioto, 32 na Pavuna, realizou sua festa em louvor a Ogum e Exú no dia 13. Estiveram em tera, o Rei de Guiné Mata Virgem de Aruanda — Jandira — Jurema — Arranca Tôco — Treme Terra e outros.

Entre os Exús que saravaram seu dia anotamos: Barabô — Pomba Gira, João Caveira — João Baiano e vários outros. A Tenda Espirita Caboclo Rei de Guiné, é dirigida pela Babá Olga Leite e avisa que as consultas são às quintas-feiras com Vovó Rosa Baiana e com o Exú Barabô, das 13 às 17 horas.

Leia Sempre GN na Umbanda

CENTRO ESPÍRITA JANAÍNA VISITADO PELA REPORTAGEM

E nossa equipe Vovô Chico visitou o Centro Espírita Janaína, que tem sua séde na Rua Capituba, 163, Vaz Lôbo e que tem a competente direção da Yalorixá Lígia Costa Oliveira, filha de Obaluaê com Iemanjá.

O terreiro conta atualmente com 40 médiuns e são seus guias chefes o Caboclo Jaçá e Vovô Arruda. A Mãe Pequena da Casa é a nossa Irm Neuri Paiva de Oliveira, que trabalha com o Caboclo Sete Estrêlas. Os ogãs são Marques Soares Gonzaga e Sérgio Brasil Magalhães. As caridades são as segundas e quartas-feiras e os toques as sextas-feiras. Desenvolvimento as segundas-feiras e consultas nas sessões das quartas-feiras.

A Diretoria da Casa é composta dos seguintes Irmãos de fé: Presidente: Adilson Rodrigues da Cunha; Vice-Presidente: Luiz Hernani; Diretor-Social: Eugênio Albino de Oliveira Filho. São também diretores da Casa, Jorge Costa de Oliveira e Luiz Hernani Filho.

Agradecemos a todos a recepção que deram ao nosso companheiro Ubaldo, da Equipe Vovô Chico, e deixamos nossos órgãos de divulgação e o SORE à disposição desta Casa formosa.

Léa Damasceno Coroou Uma Yaô

O Centro Espírita Caboclo Arranca Tôco, que tem sua séde na Rua Gustavo Riedel, 78, no Engenho de Dentro e que recebe a competente direção da Yalorixá Léa Damasceno de Araújo, realizou semana passada, uma festa de coroação de sua médium Doralice. Lamentàvelmente o convite nos chegou às mãos atrasado e ficamos impossibilitados de comparecer. Mesmo assim enviamos os nossos agradecimentos a Babá Léa, ao Pai Pequeno da casa, senhor Guilherme Araújo e ao Ogã José Amâncio. Voltamos a deixar o SORE à disposição dos nossos irmãos do Centro Espírita Caboclo Arranca Tôco, bem como os nossos veículos de divulgação.

HISTÓRIA DE PAULO

LÉDA NORONHA

Ao se findar o mês de junho, no dia 29, estaremos festejando São Paulo, o Xangô Agodô da Umbanda, o apóstolo que se diferenciou dos demais por duas circunstâncias: não haver conhecido o Cristo em sua vida terrena e ser homem de vasta cultura.

Também na vida de São Paulo são freqüentes e insofismáveis as manifestações espiritas, que o marcaram como escolhido pelos Senhores do Karma para a grande missão de universalizador do Cristianismo.

A primeira dessas manifestações é o famoso episódio da Estrada de Damasco. "Todos nós temos a nossa Estrada de Damasco", dizemos para significar que há um momento em cada vida humana no qual a verdade roça por nós as suas asas e se torna imprescindível optar: ou voltar-lhe as costas ou seguir um caminho inteiramente nôvo.

Após a visão do Cristo na Estrada de Damasco São Paulo não hesitou: deixou de ser Saulo, o fariseu perseguidor de cristãos para se tornar Paulo, o anacoreta que recebeu o batismo das mãos de Ananias e passou a viver no deserto, onde, só com Deus, reestruturou seu eu interior de acôrdo com a nova fé.

Voltando ao convívio dos homens, três anos depois, dedicou-se Paulo a intenso trabalho de apostolado entre os povos não romanos e não judeus, o que lhe valeu o cognome de "Apóstolo dos Gêntios".

Voltando de uma viagem de apostolado, ocorreu o segundo fenômeno: recebeu êle ordem do Espírito Santo de se dirigir a Jerusalém e tomar parte no concílio reunido sob a presidência de Pedro, do qual se originou o primeiro documento verdadeiramente ecumênico: o abrandamento da Lei Mosaica em relação aos pagãos conversos, dispensando-os, inclusive, da circuncisão.

No ano 58 DC, quando se dirigia novamente a Jerusalém ocorreu a última manifestação: o profeta Agabo cortou-lhe os passos no caminho de Cesaréia e, tirando-lhe o cinto, atou-o de pés e mãos, para significar que, em Jerusalém, êle seria aprisionado.

No ano 65, a 29 de junho, foi Paulo decapitado em Roma, no mesmo dia em que Pedro era crucificado.

Seu martírio, porém, continua. O grande reformador universalista, o que pregou um Cristianismo acima de tôdas as contingências de raça e condição social, o que em primeiro lugar compreendeu que os judeus renegaram o Cristo não porque êle não fôsse o Messias, mas porque êle não era apenas o Messias, porque êle não viera redimir apenas o povo judeu, mas tôda a Humanidade — êste reformador é hoje invocado sempre que se pretende colocar uma pedra nas rodas do progresso ou fechar a porta a uma reforma.

Sua veemência facilita esta tarefa a aquêle que brilhou na Terra por tantas virtudes, paga assim, talvez, o pouco uso feito desta virtude tão cristã e tão espírita: a Humildade.

A DROGARIA DO POVO
PÔSTO 1: 1.º de Março 17 — PÔSTO 2: Senador Dantas 35-A
PÔSTO 3: Avenida Automóvel Clube, 5376-B, na Pavuna

Horóscopo Dos Espíritas

Prof. BENNY

As pessoas nascidas com o Sol em Câncer, que é o signo vigente, caracterizam-se por sua disposição, tenacidade, perseverança, economia e atividade. São muito sensitivos, reservados, de fértil imaginação e boa memória, dotados de energia, a qual, porém, facilmente se gasta. O seu humor é mutável e caprichoso. Facilmente se irritam; e ora podem ser corajosos, ora medrosos. Têm várias subidas e quedas, além de mudanças de posição e ocupação. A sua constituição física não é muito forte. As fadigas a enfraquecem. O estômago sofre sob o domínio da inquietação ou das ansiedades, dando lugar a indigestões, reumatismos e constipações. Não devem ocupar-se demais com pensamentos dirigidos ao passado, nem lamentar as faltas cometidas, e sim, ser mais enérgico e tratar do que é possível fazer no presente.

PREVISÕES ASTROLÓGICAS PARA A SEMANA DE 28 DE JUNHO A 4 DE JULHO

ÁRIES (21 de março a 20 de abril) — Algumas extravagâncias na sua disposição com um incontrolável mau humor. As contrariedades domésticas terão alguma parcela de culpa, nesses conhecimentos. Atenção com assuntos relacionados com propriedades e viagens. A semana não será propícia.

TOURO (21 de abril a 20 de maio) — Suas atividades estarão inclinados para as artes e novas amizades, principalmente no setor sentimental. Parentes estarão em visitas. Assuntos interessantes e originais chegarão às suas mãos através de correspondências. Na saúde, problemas com a garganta.

GÊMEOS (21 de maio a 20 de junho) — No setor familiar haverá proteções e orientações sugestivas de pessoas de mais idade. Disposição propícia para negócios relacionados com propriedades, com novos empreendimentos à vista. Saúde em bons aspectos.

CÂNCER (21 de junho a 21 de julho) — Muita energia e intensa atividade nos negócios lhe trarão bons resultados. Neste sentido haverá proteção e apoio de terceiros. Essas iniciativas lhe trarão benefícios em um futuro bem próximo. Saiba portanto aproveitar esta fase.

LEÃO (22 de julho a 22 de agôsto) — Maquinações de inimigos que agem às ocultas, tentarão difamá-lo e perseguí-lo. Devido a sua personalidade marcante, e a sua boa áurea espiritual, não conseguirão muita coisa. Também nesta semana, poderá haver perigo de roubo ou fraude. Mantenha-se atento. Evite companhia de pessoas de má índole e do sexo oposto.

VIRGEM (23 de agôsto a 22 de setembro) — Suas atividades intelectuais e também no seu setor de trabalho, haverá uma boa ascendência. Novas amizades benéficas e proteções de parentes surgirão nesta semana. Recebimento de correspondências agradáveis e lucrativas.

LIBRA (23 de setembro a 22 de outubro) — Sua fôrça de vontade estará em grande evidência. Novas iniciativas no setor profissional e em todos os empreendimentos em que tomar parte. Proteções de superiores terão importante destaque nestes sucessos. Aproveite.

ESCORPIÃO (23 de outubro a 21 de novembro) — A semana é propícia aos nativos de Escorpião, para tratar de assuntos relacionados com novas emprêsas, dando em conseqüência disto, uma razoável melhoria nos seus ganhos. Posição social em evidência. Vida doméstica em boa harmonia.

SAGITÁRIO (22 de novembro a 21 de dezembro) — Novos negócios lucrativos surgirão. Êste período também estará favorável para se tratar de assuntos íntimos. Presentes e dádivas poderão ser recebidas, havendo a possibilidade também de heranças.

CAPRICÓRNIO (22 de dezembro a20 de janeiro) — Uma situação que parece de difícil solução, poderá ser resolvida esta semana. A fase está igualmente favorável para o início de empreendimentos de grande vulto, destinados a dar resultados em um futuro distante. Saúde em má fase, devido ao excesso de trabalho.

AQUÁRIO (21 de janeiro a 19 de fevereiro) — Proteção de associados, harmonia doméstica e êxito em assuntos políticos. Estes são alguns fatos importantes para esta semana. Se você é solteiro, haverá matrimônio à vista. Inimigos e oponentes serão rechassados pela sua superioridade espiritual.

PEIXES (20 de fevereiro a 20 de março) — Bons pressentimentos e acertada intuição em relação a assuntos matrimoniais. Nos negócios, alguns lucros estarão em riscos. Use de prudência nestas atividades. Contatos com pessoas do sexo oposto, atividades festivas e recepções, estarão em evidência. Semana em boa fase.

Casa Indiafro

AVENIDA SUBURBANA, 7370 - 2.º LOJA

Largo da Abolição

ARTIGOS DE UMBANDA E RELIGIOSOS EM GERAL

DISTRIBUIDOR

DOS PRODUTOS DO LABORATÓRIO INDÍGENA LTDA.

Emagreça sem dieta com o famoso Chá 7 Fôlhas

BRASIL

CAMPEÃO MUNDIAL DA FRATERNIDADE

CARLOS ALLEMAND

Nestes dias gloriosos e de intensa vibração patriótica que estão precedendo a conquista, pelo Brasil, do Campeonato Mundial de Futebol, realizado no México, que assegurou ao nosso país a posse definitiva da Copa Jules Rimet, todos os corações brasileiros estão pulsando, unissonos, vibrando em tôrno de uma palavra que é uma legenda de patriotismo, civismo e amor: BRASIL.

Esta extraordinária proeza esportiva, se teve o mérito de tornar mais conhecido em todo o mundo o Brasil, despertando o interêsse de todos pelas nossas coisas e nossa gente, despertou a sensibilidade de nosso povo e aflorou o sentimento de amor para com esta gloriosa nação, êste Brasil grandioso que será, dentro em breve, a maior potência do Globo, pois é, indubitàvelmente, "o Coração do Mundo e a Pátria do Evangelho".

Com respeito a êste aspecto, deve-se ressaltar o espírito humanitário e altruístico do povo brasileiro, seja êle de qualquer condição, pobre ou rico, branco ou negro, empregados ou empregadores, habitantes do litoral ou do interior, praticantes desta ou daquela religião, vivendo em perfeita harmonia e formando a base da verdadeira e sublime fraternidade universal.

O Espiritismo tem contribuido grandemente para êste progresso que se nota em nossa terra, através de sua difusão por todos os mais distantes rincões do país, pois seus dirigentes levam a Doutrina de Jesus ao povo, prestando, além da caridade espiritual, a assistência material, haja vista as mais de 2 000 instituições de caridade mantidas pelos Espíritas, tais como hospitais, asilos, sanatórios, casas de saúde, escolas de primeiras letras, técnicas e profissionais, espalhadas pela vastidão imensa de nosso território, desde as florestas amazônicas aos pampas gaúchos.

Neste particular, desejo, de público, hipotecar minha irrestrita solidariedade a mais um movimento caritativo e fraternal, ou seja, a construção pela Tenda Espírita Sentinela do Além, situada na Rua Joliva da Fonseca, 315, Osvaldo Cruz, GP, de um centro para recuperação de obsediados, que fará com que retornem à vida útil, inúmeros irmãozinhos considerados inúteis e pêso morto para a sociedade.

Todos aquêles que se interessarem pela construção, no mais rápido tempo possível, desta obra útil e necessária, devem se dirigir à sede desta instituição e entenderem-se com seu presidente, Sr. João Alberto Pinto, ou procurarem o SORE, Rua Pernambuco, 1 161, Encantado, GB, com Mário Barcelos, ou, ainda em Volta Redonda, RJ, com Francisco Guimarães (Kenga-Zua).

Fac-m a divulgação desta obra benéfica, meus irmãos, pois o Espiritismo é bondade, é humildade e fraternidade e Deus abençoará a todos que contribuirem para a implantação do Reino de Jesus nêste planêta tão cheio de dôres e de atribulações, fazendo ainda que todos admirem cada vez mais êste nosso amado Brasil, pelo título inédito de Campeão da Fraternidade.

N.B.: — Tôda e qualquer correspondência para êste colunista deverá ser endereçada ao SORE (Supremo Órgão das Religiões Espíritas), Rua Pernambuco, 1 161, Encantado, GB.

A DROGARIA DO POVO

PÔSTO 1: 1.º de Março 17 — PÔSTO 2: Senador Dantas 35-A

PÔSTO 3: Avenida Automóvel Clube, 5376-B, na Pavuna



Coluna Espírita Cristã

Paulo Garrido

Membro do CONSELHO DE CULTOS do "S.O.R.E."

PARAPSICOLOGIA — (REFORMADOR DE NOVEMBRO-69 — RICHARD SIMONETTI) — Desde o aparecimento da Parapsicologia, com a publicação dos primeiros livros do Doutor Rhine sôbre percepção extra-sensorial, os espíritas vêm acompanhando com grande interêsse tudo o que se fala e se faz em tôrno dessa Ciência, já que, tendo por finalidade estudar as funções psíquicas e, particularmente, os fenômenos definidos por para normais, seria de esperar-se que os parapsicólogos acabassem por penetrar, deslumbrados, no mundo invisível que ALLAN KARDEC descortinou há 112 anos, com a publicação do "O Livro dos Espíritos"

Parece-nos, todavia, que a Parapsicologia continuará, por largo tempo ainda, perdida em mares ignotos, a distância do continente espiritual, pois, enquanto uma minoria decepcionante de cientistas se situa, timidamente, na corrente que admite não ser origem física a percepção extra-sensorial, a vasta maioria aderiu à corrente fisiológica ou materialista.

Estes, mais atuantes, porque em maior número, e mais acreditados, porque é mais fácil aceitar as soluções imediatistas, empenham-se em demonstrar que os mais transcendentes fenômenos mediúnicos não passam de meras manifestações animicas, apresentando raciocínios aparentemente brilhantes, mas que na maioria das vêzes não passam, como dizia o saudoso Carlos Imbassahy, de autênticas marteladas com que pretendem encaixar os fatos às suas teorias.

A situação piorou muito com a promoção do Inconsciente a autêntico deus, dentro de nós, dotado de onisciência, onipresença e onipotência.

Se o Espírito responde a perguntas que transcendem o conhecimento dos investigadores, foi o Inconsciente do médium que buscou a resposta num outro cérebro, em qualquer lugar da Terra...

Se o Espírito se exprime em linguagem desconhecida, foi o Inconsciente quem assimilou, alhures, tal idioma, inclusive a pronúncia e a gramática...

Se o Espírito se materializa, foi o Inconsciente quem configurou formas ideoplásticas, calcadas em ectoplasma, dramatizando sua ação...

Inconsciente deusasco, velhaco, que sempre pretende enganar os incautos, apresentando-se como se fôsse um defunto.

O porquê dêsse embuste é que os parapsicólogos materialistas não conseguem definir, já que êle ocorre mesmo quando o sensitivo e os experimentadores não admitem a sobrevivência, o que elimina a possibilidade de sugestão. (Continua no próximo domingo).

Recebemos e agradecemos, da Associação Excursionista da Boa Amizade, o convite para participarmos, inclusive, dirigirmos um dos ônibus em 4 (quatro) excursões previstas para: Cabo Frio, Matozinhos, Aparecida do Norte e São Lourenço, respectivamente, nas seguintes datas: 26-8; 30-8; 31-10 e 28-11. Muito obrigado, meus queridos. O Núcleo Excursionista das Fôrças do Bem, do qual fazemos parte, está ao inteiro dispor dessa Associação. Disponham.

SOCIAIS — (Irmãos em religião) — Dia 29 do corrente, transcorrerão os natalícias de: Waldir Lemos Garrido e Pedro Paulo Menezes de Oliveira. Parabéns, meus queridos! Que o Senhor Jesus e as Fôrças do Bem os iluminem abundantemente!

DEDICAÇÃO — Dedico, de coração, como autêntico torcedor brasileiro, esta página ao bravo e heróico Selecionado Brasileiro Tricampeão do Mundo, tendo conquistado o "Caneco" em definitivo. Parabéns Seleção! Parabéns Zagalo! Parabéns BRASIL — Tricampeão do Mundo!

AUTENTICIDADE

José Beniste

A história da humanidade se faz independente talvez, de tôda a sua geração, pois, quando qualquer um de nós, deposita o archote simbólico do pioneirismo, outros o apanham e continuam a conduzi-lo, numa evidente prova de continuidade.

Nós somos nós mesmos, num sentido muito real e definido. Se não fôsse êsse o caso, nossa situação seria realmente desesperadora, pois significaria, maciça como el é, ter chegado a um bêco sem saída.

Em verdade, para encontrarmos a saída, temos que redescobrir aquêle critério de valor,n ão obstante termos sempre a direção certa para seguir.

Disse acima, redescobrir porque é um critério de inovar, é o critério de uma procura racional de cálculo, de causa e de efeito. Em suma: é conseguirmos sempre DESCOBRIR, INVENTAR, INOVAR SEM COPIAR.

O processo dêsse conhecimento numa organização cultural como é o Supremo Órgão das Religiões Espíritas, não significa que as pessoas sejam hoje mais sofisticadas, no seu construto, em suas modelações. Não. Somos simplesmente mais 'originais". À medida que crescemos, o que constitui um desafio, aumenta a necessidade de uma justificação convincente, de que crescemos para melhor. E crescer para melhor, em um espaço de tempo exíguo, é realmente um desafio, senão vejamos:

Nossas atividades públicas tiveram o seu início com a criação dêste Tabloide, há aproximadamente três anos. Com pouco tempo de circulação, e dada a sua repercussão e apôio, criamos um órgão de cúpula autêntico, que é o SORE. Com uma administração perfeita e consciencioso, instalado em uma sede grandiosa, equivalente à sua grandeza de propósitos, possui em funcionamento, vários departamentos assistenciais, destacando-se os Departamentos Médico, Dentário, Jurídico, Promocional, Assistencial e o de Culto.

Em abril dêste ano, produzimos e lançamos ao ar, pelas ondas da Rádio Rio de Janeiro, em 1 320 kc, o programa "A Voz do Exército Branco", com a divulgação de fatos de nossa religião e de seu "pontos" característicos. Junho de 1970. O SORE leva as suas atividades até a televisão, com o programa "Desafio ao Impossível", pelo canal 9, tôdas às têrças-feiras.

Dirão: — "É uma obra de fôlego".

É realmente uma obra de fôlego. É realmente uma obra lógica de homens capazes.

Isto é que é o mais importante: de homens capazes. De autênticos líderes natos. De homens que tiveram à sua frente, uma idéia, uma oportunidade, sabendo desenvolvê-la e fazê-la tomar corpo.

O fruto dêste trabalho aí está.

É esta autenticidade que eu proclamo, pois muitos tiveram uma chance idêntica e não souberam aproveitá-la. Aproveitá-la, digo, em benefício do público...

Os antecedentes, as lutas que mantivemos em prol dessas realizações, é que dignificam o nosso galardão.

Êsses antecedentes e essas lutas não importam para nós.

Aqui no SORE, isto é rotina.

O importante para nós, são os resultados e a consciência tranqüila, produto do dever cumprido.

Notícias Da Equipe Ogum Megê !

Tenda Espírita São Geraldo — Rua Pedreira, n.º 56, Bangu — Vila Aliança — Yalorixá: Da. Teté — Sessões de 15 em 15 dias, aos sábados, às 20 horas.

*

Tenda Espírita Caboclo Pena Branca — Largo do Boiadeiro, 536, Rocinha — Babalaô: Nilton Valério de Souza.

*

Tenda Espírita Caboclo Pena Azul — Rua Faxineiros, número 20 — Yalorixá: D. Maria de Lourdes Cipriano de Souza — Sessões: Segundas, quartas e sextas-feiras, às 20 horas.

*

Tenda Espírita Caboclo Treme Terra — Avenida Progresso, 106, Bangu, Vila Aliança — Yalorixá: D. Antônia Menezes da Silva — Sessões: Sábados, de 15 em 15 dias, às 20 horas.

*

Centro Espírita Caboclo Arruda — Rua Dr. Oswaldo de Avelar, n.º 267, Bairro Chacrinha, Caxias — Consultas: Quintas-feiras, a partir das 13 horas — Sessões: Sábados, de 15 em 15 dias, às 20 horas — Yalorixá: Gilda Correia Mendonça.

*

Terreiro José Cigano de Umbanda e Ogum Beira Mar — Estrada dos Bandeirantes, 4826 — Consultas: 2as., 4as. a partir das 20 horas — Gira: Sábados, de 15 em 15 dias, a partir das 20 horas — Babá: Josefa Calda.

*

Cantinho do Caboclo Guarani — Rua Mato Grosso, número 370, Mesquita — Sessões: Segundas, quartas e sextas, a partir das 14 horas — Yalorixá: Lirinha (Axé do Opo Afonja) — Presidente: Ataíde dos Santos.

*

Centro Espírita Caboclo Ubiratan — Rua Barão da Gambos, 146, Santo Cristo — Yalorixá: Wanda Oliveira Alves — Presidente: Adão Luiz Alves.

Centro Espírita Divino Mestre — Rua Comandante Maurity, 15, Santo Cristo — Yalorixá: Luiza Siciliana de Paula — Sessões: Segundas, quartas e sextas, a partir das 20 horas.

*

Centro Espírita N. Sa. de Fátima — Rua Rêgo Barros, número 13, Santo Cristo — Yalorixá: D. Ana (Pena Branca) — Sessões: Têrças, quintas e sábados, às 20 horas.

Tenda Espírita São Jerônimo!

A Tenda Espírita São Jerônimo, situada na rua Catulo Cearense, 195, fundos, comunica que as suas giras de caridade são as quartas e sábados. O Babalaô Orácio Reis dirige a casa com carinho e dedicação e sua principal entidade de trabalho é o vibrante Caboclo Arranca Tôco.

A DROGARIA DO POVO

PÔSTO 1: 1.º de Março 17 — PÔSTO 2: Senador Dantas 35-A

PÔSTO 3: Avenida Automóvel Clube, 5376-B, na Pavuna

Terreiros Se Unem Sob A Bandeira Branca De Oxalá

Dia a dia cresce o número de adesões ao importante documento denominado RESOLUÇÃO DO ENCANTADO. As manifestações de carinho e aprêço chegam a nos comover, pois apesar de não ignorarmos nosso prestigio ante ao Povo de Zambi, não o julgávamos tão grande.



Dirigentes, Babalorixás, Yalorixás, Babalaôs, médiuns e simples freqüentadores das casas espíritas têm nos procurado para nos dar o seu irrestrito apoio. Estamos organizando novas equipes e pouco a pouco desencadeamos uma nova e grandiosa contra-ofensiva do Glorioso Exército Branco de Oxalá que sempre desponta nos momentos mais importantes da nossa religião.

Estejam certos os nossos irmãos em Cristo que saberemos defender nossa causa com denôdo e coragem, com humildade e equilíbrio, pois os homens que dirigem nosso movimento são de fato idealistas e não se deixam levar por questões pessoais. Achamos, acima de tudo, que cada um deve seguir o seu caminho e lutar pela nossa religião. Todos os outros que trabalham pela Umbanda merecem o nosso respeito e consideração. Apóiem quem quiser, mas apóiem alguém que de fato seja de nossa religião. A propósito, o nosso Presidente, Mário Barcelos, escreve uma crônica que vai publicada no corpo do tablóide. Na foto, a Yalorixá Rosinha, da Tenda Espírita Sete Penas das Almas.

Leia: Obrigado Senhor Governador!

A Velha Nanã Buruquê É A Grande Santa Do Mês

GNossa Umbanda

ORGAO OFICIAL DO SORE

Ano 94 - Rio - Dom., 5 e 2.ª-feira, 6 de julho de 1970 N. 55.581

NANÃ, a Orixá mais velha do Céu é a Santa que vamos festejar no mês de julho, que se inicia. Esaluba, Nanã. Sua proteção é o que pedimos para todo o povo espírita. Ajude-nos, minha velha, a seguir o caminho da luz e do bem. Ajude a todos aquêles que desejam ver uma Umbanda mais respeitada e mais poderosa.

O povo de Zâmbi vive nêste ano uma fase decisiva para suas aspirações, e, mais do que nunca, as lideranças precisam do apoio do nosso povo, e, principalmente da divina proteção dos nossos Orixás. Esaluba, Nanã, aceite por nosso intermédio o Mucuiu de todos os seus filhos.

Feijoada Da Amizade Uniu Irmãos De Fé!



Sábado passado, nossos companheiros Mário Barcelos e Noronha Filho foram homenageados com uma feijoada, na TE Sagrado Coração de Jesus, por ocasião da festa em louvor ao Caboclo Mata Virgem — (Leia na pág. 3)

Festa Hoje Na Tenda São Lázaro

Hoje, a partir das 13 horas a T. E. São Lázaro estará promovendo um grande angú de confraternização, como parte de sua festa de aniversário. A casa é dirigida pelo casal Jair Tavares e Cecília, que se vê na foto com o Caboclo Pena Branca.



Um Mundo Impossível...

MARIO BARCELOS

Ontem eu completei mais um ano de vida e meus filhos materiais, filhos de santo e amigos vieram até a Roça do Xangô de Ouro me trazer um abraço. Fiz o que acredito que todos fazem quando chegam como eu na infância da velhice. Analisei minhas ações, pesei na balança de São Miguel a minha atuação e concluí que realizei alguma coisa dentro da nossa religião, mas vi também que muita coisa ainda precisa ser feita.

A verdade é que lavramos uma terra árida, e, com paciência, às custas de golpes de audácia, conseguimos fazer brotar a árvore da liberdade religiosa que nos é garantida pela Constituição Brasileira, mas que não era aplicada por nossa própria culpa. Sinceramente não sei se chegarei a provar dos frutos que esta árvore dará, mas tenho absoluta certeza de que *não fomos inúteis no nosso trabalho. Nem sempre quem planta uma árvore frutífera goza das delícias do* seu fruto ou da acolhedora sombra de sua copa.

Estamos seguindo os ditames do nosso coração e quando os cabelos parecem querer começar a clarear, vou forjando meus substitutos autênticos. Mostro aos meus filhos o caminho de Oxalá e sempre lhes digo que devemos nesta vida curta e incerta fazer algo de bom, para que seja plenamente justificada a nossa passagem por ela.

Amo ao meu povo tanto quanto amo a minha família. Meus irmãos em Cristo merecem tanto amor quanto dou aos meus próprios filhos. Eu sempre digo que sonho com o mundo impossível cujas casas não teriam portas nem janelas. Um mundo sem prisões e hospitais, sem lágrimas nem dor. Sonho sinceramente com um mundo de amor, muito amor. Os homens se amando, sem lutas nem guerras. Todos irmãos diante de Deus.

Estou, talvez, na maior encruzilhada da minha vida de lutas e sofrimentos. Meu povo me honrou com uma escolha que foi para mim uma grande glória que recebi com humildade. O resultado é o que menos importa. Sou um soldado de Oxalá e se o nosso Povo de Zâmbi determinou em nome do Pai esta missão, vou cumpri-la. Sou servo e submisso às vontades da minha gente, pois foi entre ela que encontrei a verdade da vida.

Esta missão que me foi confiada para representar nossa vontade numa eleição que se aproxima, depende pouco de mim e muito dos meus irmãos. Êles escolheram um homem que conhecem pelas realizações, mas que desconhecem no seu passado distante A partir da próxima semana, vou contar a vocês todos tudo o que ocorreu comigo desde o meu nascimento para que vocês conheçam, profundamente, o homem a quem confiaram a importante missão. Depois, sim eu direi, de cabeça erguida: Minha gente conhece profundamente o homem que apontou como seu representante. Não faço promessas, apenas digo que vou trabalhar pela causa gloriosa do glorioso Exército Branco de Oxalá.

Noronha Filho Escreve E Esclarece

NOTÍCIAS DA EQUIPE SIMPLICIDADE

Enviamos o nosso Saravá à T. E. Fé pela Verdade situada na Rua Carolina Machado, n.º 1.434, em Bento Ribeiro e dirigida pela Yá Cláudia e presidida pelo nosso irmão Francisco Ricardo. O dirigente do terreiro, na parte espiritual é o querido Caboclo Mata Virgem.

A todos o nosso saravá e venham visitar o SORE, pois estamos à sua disposição.

x x x

A nossa equipe Simplicidade envia um grande abraço pela passagem dos aniversários de suas irmãs Gilsela e Cremilda, transcorridos nos dias 1 e 2 de julho. No dia 9 de julho, aniversaria a mãe do nosso colunista Sra. Emília Nunes de Carvalho para quem enviamos o nosso sincero abraço com votos de felicidades.

x x x

A União da Caridade São Cosme e São Damião com sede na Av. Automóvel Clube... 907/911, em Inhaúma festejou o dia de São João Batista, o Xangô Caô da nossa Umbanda. A União realiza suas sessões de caridade aos sábados com início às 15 horas.

x x x

Enviamos o Saravá do SORE, para a Tenda Espírita Cosme e Damião, com sede na Rua Guafba, 326 — Brás de Pina, dirigida pela Yá Georgina e que realiza sessões às 2as., 4as. e sábados às 20 horas.

A todos da querida Tenda *Espírita, o nosso saravá.*

x x x

Enviamos o nosso abraço ao nosso irmão Aquilino Tôrres, que é o Pai Pequeno da Cabana Espírita Nossa Senhora da Guia, com sede na Rua Itaocara n.º 264 — Nova Iguaçu. A Yá é a nossa irmã Maria Antnia e as sessões são aos sábados a partir das 20 horas.

Cantamos com vocês aqui no SORE. Venham nos visitar, pois estamos à disposição de vocês. Procurem o Presidente Mário Barcelos.

x x x

A equipe Simplicidade, recomenda os programas "A Voz do Exército Branco" na Rádio Rio de Janeiro, sábado às 9 horas e "Desafio ao Impossível", tôdas as tèrças-feiras, às 23 horas, no Canal 9. Vamos lutar pela nossa Umbanda. Vamos prestigiar o SORE.

x x x

Umbandistas, não façamos polêmicas em tôrno das religiões espíritas, pois tôdas são boas, quando praticadas visando à caridade.

Não façamos, dentro das religiões espíritas, uma guerra interna, querendo provar que esta é melhor do que a outra. Vamos Unir. Vamos trabalhar pela Paz na nossa Lei Espiritual.

ORLY FÊZ VISITAS!

CENTRO ESPÍRITA N.S. DA CONCEIÇÃO — Rua Luiza Vale, 80, Del Castilho G.B. Sessões: às 2.ª e 6.ª feiras no horário de 20 às 22 horas. Babá Aristotelina (Mayongué). Presidente: Gilberto Lima.

CABANA UMBANDISTA N.S. DA CONCEIÇÃO — Rua Eliseu Visconti, 326, Sta. Teresa G.B. Sessões: nos sábados no horário de 20 às 22 horas. Dirigentes: Oliveira e Guiomar.

CASA DE CARIDADE PAI MARIANO E CABOCLO CAÇADOR — Rua Pereira Nunes, 58, Tijuca G.B. Sessões: às tèrças-feiras no horário de 20 às 22 horas aos sábados de 15 ás 17 horas. Babá Iracema Peres Presidente: José Peres.

Saída De Duas Yaôs

A Cabana Espírita Pai João de Minas, situada na Rua Borja Reis, 58, no Engenho de Dentro, conta com a direção do Babalorixá Cícero Alves da Silva e segue o ritual de Umbanda. Esta casa realizou recentemente uma grande festa de saída de Yaôs, ambas filhas de Oxum, Maria José e Rosa Avelino da Silva. Estavam presentes à Tenda: Maria, representada pela sua Babá Dalila e a Roça de Ubirajara de Oxaguiam, da Babá Zambará. A nossa equipe Vovô Chico que fêz a cobertura do evento foi muito bem recebida pelos dirigentes da casa.

GN na Umbanda

EXPEDIENTE

Diretor Geral: **Mário Barcelos** — Superintendente: **Noronha Filho** — Secretário: **José Beniste** — Relações Públicas: **Luiz Carlos Fortes**; Redatores: **Fernando Costa, Jair Tavares**. Credenciado Wilson Simão

Paginação e Diagramação: Rolemberg G. Ribeiro

GN NA UMBANDA

(Órgão Oficial) do SORE)

Correspondência:

Rua Pernambuco 1161

Encantado — GB

A Voz Do Silêncio

JAIR TAVARES

Voz do silêncio é aquela que não tem som interior e só vibra secretamente no mais íntimo do nosso coração, nos sagrados arcanos de nossa consciência.

Tácita e serena, essa voz maravilhosa dita-nos silenciosamente os devêres humanos e aponta-nos, em majestosa calma, o caminho divino.

Para saber escutar essa voz de mistério, é preciso aprender e ficar surdo aos gritos clamorosos da matéria que nos chama e atrai, celebrando em seus hinos ardentes de bacante, os pérfidos encantos das suas formas, o tesouro sedutor das suas riquezas, o prazer inebriante dos seus gôzos.

Tôdas essas sinfonias pagãs cantam aos nossos sentidos os aspectos ilusórios da vida, os quadros transitórios, destinados a cair sob a foice implacável do Tempo, sob luz reveladora da Verdade.

Para saber escutar a Voz Misteriosa do Silêncio, é preciso primeiro compreendê-lo e partilhar da Paz que envolve os altos mundos.

Transpostos pela nossa percepção os humbrais do Silêncio, começa êle a falar-nos na sua voz de harmonia infinita — a Harmonia Infinita das Esferas.

Então compreenderemos que a Voz desce da orquestra maravilhosa da Unidade e que o silêncio é renúncia da personalidade separada; então compreenderemos que deve emudecer em nós, afogados para sempre, todos os ecos das paixões tumultuosas, tôdas as vibrações de emoção inferior, para que num silêncio religioso e solene, possa fazer-se ouvir aquela Voz sutil.

Por tôda parte essa harmonia então amorosamente o Cântico dos Cânticos, e sempre que o silêncio místico se realize em nós, as estrofes dêsse Cântico serão ouvidas no nosso coração.

Quando, às horas do sol-pôr o silêncio, e a calma pairam enternecidamente sôbre o lago deserto, as flôres do nenúfar estão cantando um hino nupcial, casando a vida através do seu polén; as águas espelhadas cantam o movimento, nas ondulações suaves em que o vento as embala na brisa, mansa e meiga, murmura uma oração de paz nas hastes amorosas que o junco ergue para os céus. Mas a doce harmonia dessas vozes, só pode apercebê-la quem tiver dentro de si próprio o silêncio da hora majestosa.

Para bem compreender esta Voz do Silêncio, forçoso é conquistar a discreta virtude do silêncio. Sabendo que, por tôda parte a Vida entôa um hino; que êsse hino se traduz na harmonia perfeita de tôdas as coisas, cumpre-nos, antes de falar, conquistar a certeza de que o que vamos dizer não irá perturbar essa harmonia.

A cada instante, os acordes inarmônicos da nossa tagarelice inútil, da nossa maledicência, da nossa crítica intolerante, das nossas expressões irritadas, vão chocar aquela doce harmonia com tão estrídula dissonância, que só a nós próprios conseguimos ouvir e àqueles que conosco se juntam, ne infernal "jazz-band" das nossas vibrações inferiores.

Tu, homem irreal que queres ser conduzido à Realidade, homem das trevas, que queres ser guiado para a luz, homem mortal que aspiras a ver-te revelado na Imortalidade, cala-te e escuta! Conquista a virtude do silêncio e aprende a prescrutar, nos profundos arcanos de tua alma, a Voz Infinita do Silêncio! Cala-te e escuta!

Visitou Orgulho Das Pedras Nossa Equipe Fôlha Verde!

A nossa equipe Fôlha Verde, orientada pela nossa estimada Yá Mariazinha e pelo brilhante Ogã Lovaniton e que conta ainda com o auxílio do nosso estimado Gonzaga, visitou em dias da semana passada a Casa de Caridade Caboclo Orgulho das Pedras que têm sua sede na Rua Moguiraní, 210, no Campinho e que segue, sob a segura direção da Yalorixá Iza França, o mais perfeito ritual de Umbanda.

Como sempre ocorre, nossos representantes foram magnificamente bem recebidos pela gente fidalga daquela casa onde só temos bons amigos. Recebemos tôda à atenção dos diretores do bonito terreiro e em nome do nosso Presidente Mário Barcelos, agradecemos sinceramente a brilhante acolhida que foi dispensada à nossa equipe. O Caboclo Orgulho das Pedras, Pai Benedito e seu Tranca Ruas quecontinue iluminando a formosa zeladora de santo para que sua casa prossiga no brilhante trabalho de caridade que sempre realiza com o mais absoluto êxito. Saravá.

FEIJOADA DA AMIZADE FOI MOTIVO DE PRAZER

Com muita satisfação nossos companheiros Mário Barcelos e Noronha Filho estiveram na feijoada em homenagem ao aniversário do brilhante Caboclo Mata Virgem, na Tenda Espírita Sagrado Coração de Jesus que funciona em sua sede própria na Rua Correia Teixeira, 105, Jardim Nôvo Realengo.

Estavam presentes todos os médiuns e amigos da casa e a festa estêve magnífica. Na ocasião, os nossos companheiros usaram da palavra mostrando da necessidade de uma união entre todos os espíritas.

Falaram também o Presidente da casa, o nosso querido Silvio Passos e um dos médiuns em nome do corpo mediúnico.

Foi uma tarde excepcional de confraternização e deixamos ao Silvio Passos, ao Nilton e à Babá Hercília os nossos agradecimentos pela calorosa acolhida. Faziam ainda de parte da caravana a senhora Amélia Barcelos, espôsa de Mário Barcelos e seus filhos, e o nosso Diretor Francisco Brito, bem como nosso companheiro Orly.

A DROGARIA DO POVO

PÔSTO 1: 1.º de Março 17 — PÔSTO 2: Senador Dantas 35-A

PÔSTO 3: Avenida Automóvel Clube, 5376-B, na Pavuna

AS UNHAS DO GATO

Noronha Filho

Vejo o gato a arranhar o chão duro do cimento, tentando abrir um buraco para suas necessidades. Durante uma infinidade de gerações, seus ancestrais repetiram o gesto, que se cristalizou no instinto. Acostumado a arranhar o chão mole da terra, êle não deduz que o gesto é inútil em cima do cimento. Também não discute mentalmente o insucesso. Faz o que tem de fazer e depois procura, em redor, a terra inexistente que não cavou, para tapar o buraco que não existe. A fôrça do instinto, a fatalidade da repetição milenar...

A lição do gato que rasga as unhas no cimento do chão me dá a explicação para o problema que me preocupa.

Não é o problema da quadratura do círculo, nem o cálculo do volume de uma esfera. Coisa mais simples e banal: porque será que os cristãos em geral — e os espíritas em particular — têm ojeriza invencível pela atividade política?

A simples palavra "política" arrepia a epiderme sensível dos reincarnacionistas, como um hediondo palavrão, cheio de desprezíveis conotações.

A explicação está na rotina, na repetição de conceitos, na insistencia permanente de "slogans" através dos tempos. Houve época que a política era apenas uma arena de lutas, um campo de batalhas eleitorais, uma rinha de disputas estéreis, onde somente os amorais, os aventureiros, os ambiciosos do poder, exerciam sua liderança espúria.

Os tempos passaram: apareceu a sociologia — uma nova ciência — os homens evoluíram, os debates elevaram-se, os conceitos adquiriram um tom mais alto, a concepção de vida tomou formas ainda mais puras. Hoje, os cristãos autênticos e conseqüentes disputam, no campo político, o direito de implantar na Terra o Reino de Deus, expulsando os mercenários da ação política.

Nos dias atuais, nenhum grande problema humano pode ser resolvido, ou sequer equacionado, fora da política: a miséria é um problema político, a prostituição é um problema político, o analfabetismo é problema político, a fome é um problema político.

A vida evoluiu e já não se pode acabar com a miséria sòmente através da esmola, a prostituição não é mais um simples problema moral, o analfabetismo não pode ser resolvido pela boa vontade de homens esclarecidos, a fome não encontra mais solução apenas na oferta de sobras de comida aos famintos. Em outras palavras: nos dias de hoje, o Evangelho só pode ser aplicado em âmbito político, só a tradução política do Sermão da Montanha pode atingir a totalidade dos homens.

A Evolução é a espinha dorsal do Espiritismo e os espíritas que a esquecem perdem o rumo de Deus. Os cristãos apolíticos querem arranhar o chão da vida com unhas de gato. São um anacronismo absurdo na era da Cosmonáutica...

TE FILHOS DE JUREMA FESTEJOU S. ANTONIO!

O nosso companheiro Samuel Tavares estêve mais uma vez em visita à Tenda Espírita Filhos de Jurema, que têm sua sede própria na Rua Balduíno do Amaral, 239, Parada de Lucas e que representa de fato uma das glórias da nossa religião.

A casa é dirigida pela estimada Yalorixá Eliza Azevedo Alves, uma legítima filha de Ogum com Oxum, que têm como principais entidades trabalhadoras, os Caboclos Itaguassé e Tieté, Ogum Megê, Maria Conga e Tranca Ruas do Imbaré. A Mãe Pequena é a nossa irmã Maria José e as sessões de caridade são às quartas-feiras e aos sábados, e as consultas às tèrças e quintas-feiras.

Por ocasião da visita, a casa festejava Santo Antônio e Samuel se fazia acompanhar de sua estimada Avó de Santo e do seu Pai, o que foi motivo de grande satisfação para dona Elza que se mostrou bastante emocionada com a agradável surprêsa.

Nós deixamos o SORE à disposição daquela gente boa e prometemos uma visita para muito em breve. Saravá Oxalá que abençoe a todos os filhos da Casa de Jurema.

A YÁ JORGINA AJÁ QUEMÍ, UMA EFICIENTE ZELADORA!

A Yalorixá Jorgina Silvino de Assunção (Ajá Queomí), dirige com muita eficiência a Casa de Xangô e Iansã, situada na Rua Guararapes, Lote 26 Quadra 18, em São Bernardo, Estado do Rio de Janeiro, recebeu a visita de Babalorixá Tola Malembê, que levou a essa Casa de Caridade, a palavra amiga de fé e de união do Supremo Órgão das Religiões Espíritas.

Nossa estimada irmã Ajá Queomí realiza às 4as. e 5as. feiras consultas com jôgo de búzios e às 2as. feiras e sábados atende para consultas em sua residência, a partir das 13,00 horas. Reservas de fichas pelo telefone: 390-9728 Cebel, ou Rua Onix n.º 262, fundos, em Rocha Miranda.

Nossa querida irmã Jorgina conta com a prestimosa ajuda da sua Yaô Maria Helena (Oiá Deci) que colabora decididamente pelo bom desempenho dos trabalhos espirituais ali realizados.

Aguardamos a visita de vocês ao SORE, na Rua Pernambuco n.º 1161, no Encantado.

Coluna Espírita Cristã

Paulo Garrido

Membro do CONSELHO DE CULTOS do "S.O.R.E."

PARAPSICOLOGIA (Continuação) — Outrora alimentávamos a ilusão de que, com o aperfeiçoamento da eletrônica, acabaríamos por entrar em contato com o Além, por intermédio de delicadas instrumentalidade. Teríamos, assim, o som e a imagem do Plano Espírita, uma espécie de televisão em cadeia, com o outro mundo, de forma a convencer os mais insofridos.

Todavia, a persistirem as tendências atuais, não será difícil aos parapsicólogos materialistas explicarem que em tais fatos ainda se identifica a ação do Inconsciente, capaz de impressionar o aparelho receptor, fantasiando tôda uma situação além-túmulo em seus mínimos detalhes.

Orgulho e vaidade constituem a motivação de muitos, mas há também o que poderíamos hamar "atrofia da compreensão". A intoxicação intelectual, fruto de incensação do saber; a cristalização da inteligência em tôrno de concepções negativistas, cultivadas em múltiplas reencarnações, torna o indivíduo impermeável à realidade espiritual, a ponto de proclamar: "Não acredito! E mesmo que veja não acreditarei porque se sabe que é impossível!"

Ah! inabaláveis Thomés, que explicariam a aparição do Cristo, após a crucificação, como criação ideoplástica inconsciente do Colégio Apostólico ansioso por sua presença. (Continua no próximo domingo).

LEGIÃO DA BOA VONTADE — (Nota do Jornal Espírita NOVA ERA — de Franca — S.P. — No dia 10 de maio de 1970, realizou-se, na sede da L.B.V. desta cidade uma Concentração de Mocidades Legionárias, tendo comparecido Aquela festa inúmeras pessoas, notando-se ali, delegações das cidades de Igarapava, Ribeirão Prêto, Barretos, Leste Estado. Do Estado de Minas, as cidades de Uberlândia e Uberaba, num total aproximado de seiscentos caravaneiros, tendo comparecido também senhor Flávio Gomes, diretor da Sucursal de São Paulo, daquela entidade, que, em companhia do Sr. João Martins Tristão, diretor da LBV local, supervisionou todo o movimento que correu na mais absoluta ordem e alegria de todos os senhores visitantes.

À noite naquela sede, compareceram ainda os senhores Leone Nalini e José Russo, tendo êste último discursado numa franca saudação aos caravaneiros, à LBV e ao Dia das Mães.

Notava-se a presença de grande número de mocinhas e de moços, que compunham as Mocidades Legionárias presentes à reunião, todos com suas faixas indicativas da cidade que provinham.

Foi uma belíssima festa. A todos os caravaneiros foi servido um lauto almôço e um lanche à tarde, tendo todos, após o lanche, se retirado para suas cidades cantando hinos de sua agremiação.

"MARINHEIRO" — ILUMINADO E ILUMINADOR — O caso "Marinheiro" é sua jovem médium, de nome Dourva de Jesus Pinto Rabelo, alcançou grande sucesso no campo da Espiritualidade, através de nossas publicações no Tabloide do dia 21 de junho p.p. (Noticiário Kardecista e Coluna Espírita Cristã) e ainda através do Programa "A Voz do Exército Branco", do dia 13 de junho de 1970, o qual vai ao Ar todos os sábados às 9.00 horas, pela nossa querida Rádio Rio de Janeiro. Recebemos dezenas de cartas nos solicitando informações a respeito. Por conseguinte, saibamos compreender e ajudar incessantemente. Não nos esqueçamos que Jesus retorna ao convívio dos homens através dos laços de amizade, pois no nosso campo de ação é imprescindível a união fraterna de todos para com todos.

Yá Nangacoví Honra A Nação De Angola!

Nossa Equipe Oxalá visitou a T E Iansã, situada na Travessa Major Augusto Cesar n.º 70, em Engenheiro Belfort que pratica um bonito ritual de Angela e dirigida pela competente Yalorixá RIZOLETA OLIVEIRA SANTOS (Nangacoví), aparelho do formoso e vibrante Caboclo Pedra Préta. A Yá NANGACOVÍ conta com a prestimosa ajuda do eficiente Ogã Fernando Lourenço Pacheco e os toques são realizados aos sábados, de 15 em 15 dias.

A DROGARIA DO POVO

PÔSTO 1: 1.º de Março 17 — PÔSTO 2: Senador Dantas 35-A

PÔSTO 3: Avenida Automóvel Clube, 5376-B, na Pavuna

NOTÍCIAS DA EQUIPE OGUM MEGÊ

Centro Espírita Mamãe Oxum e Caboclo 7 Flechas — Rua Alfenas, 45 — Bento Ribeiro — Yalorixá: Jandira Pinto de Almeida (Ode Omim) — Sessões de 15 em 15 dias aos sábados no horário de 20 horas. — Segunda-feira, 20 horas.

x x x

Centro Espírita São João Batista — Babalaô: Hario Cardoso Ávila — Rua Barros Barreto n.º 45 em Bonsucesso — Sessões aos sábados de 15 em 15 dias às 20 horas — Guia-chefe: Caboclo Tamoio.

x x x

Centro Espírita Ogum Beira-Mar — Rua Sezane 4414 — IAPC — Del Castilho — Babalaô: Antonio Penela Grande — Sessões: Sexta e sábado de 15 em 15 às 20 horas.

x x x

Centro Espírita São Jerônimo — Estrada Nova Aurora 252 — São João de Meriti — Yalorixá: Deocleciana do Nascimento — Sessões aos sábados de 15 em 15 dias.

x x x

Tenda Espírita Caboclo Tupinambá — Rua Engenheiro Lafaiete Stoeler n.º 742 — Vila da Penha — Yalorixá: Olga dos Santos — Sessões sábados de 15 em 15 dias às 20 horas.

x x x

Cabana do Caboclo Guaraní — Rua Mato Grosso, 370 — Mesquita — Yalorixá: Lirinha (Axé do Opo Afonjá) — Sessões: segunda, quarta e sextas às 16 horas — Presidente: Ataíde dos Santos (Ogã de Oxalá do Axé do Opo Afonjá).

LEIA AOS DOMINGOS

GAZETA NA UMBANDA

Nova Equipe GN Começou Bem!

O nosso companheiro Maurício de Xangô, que desde a semana passada passou a liderar uma das equipes GN, estêve em visita a Tenda Espírita São Sebastião que funciona em sua sede própria na Rua Horácio Cartier, 63, em Cordovil e que recebe a competente direção do Babalorixá Francisco Gualano. A casa conta com trinta médiuns bem orientados e são diretores, Jorge Gualano, Lúcia Gualano e Oscal Gualano.

As principais entidades do terreiro são: Caboclo Atanam Rompe Mato, Pai José, Ogum Megê, Exú Teimoso e Joãozinho da Praia. A Mãe Pequena é a Ana Maria e o Pai Pequeno o Oscar. As sessões se realizam às quintas-feiras e aos sábados. Quinta-feira consultas á partir das 16 horas.

Equipe Urubatão Correndo A Gira!

Repercutiu de modo favorável o comentário de nosso companheiro e irmão Miron Filho sôbre o título "Umbandista Também é Filho de Deus" que veio positivar a posição de luta da GAZETA DE NOTÍCIAS e o Tabloide na Umbanda, êste sob a sábia orientação de nosso líder-irmão Jornalista Mário Barcelos que tem defendido os interêsses dos espiritualistas de um modo geral.

A Equipe Urubatão recebeu congratulações de diversos chefes de Terreiros pela acertiva e coragem de tocar em tão delicado assunto. E com êste ato reforçou ainda mais as esperanças e confianças dos Umbandistas em tôrno do seu porta-voz que é G. N. na Umbanda. Damos abaixo nova relação de Casas de caridade visitadas na última semana pela eficiente Equipe Urubatão liderada por nosso irmão Miron Filho.

Centro Espírita 7 Flechas de Obá. Rua Antônio João Mendonça n.º 1396 — Bairro Manuel Reis — Nilópolis. Ritual: Umbanda com as Almas. A parte administrativa tem a frente o nosso dedicado e prestimoso irmão Antônio Avelino da Silva. A parte espiritual tem na irmã Catarina da Silva uma esplendorosa, eficiente e profunda conhecedora dos mistérios do Santo. Eledá está sob a responsabilidade de Xangô e Iemanjá. Os Guias-chefes da Casa: Caboclo 7 Flechas das Almas de Obá, Pai Antônio das Almas, Vovó Cambinda de Guiné, Ogum Megê, Damião e seu Exú 7 Caveiras. As sessões de Caridade são realizadas aos sábados de 15 em 15 dias das 18.30 às 22 horas. Outras Entidades da Casa: Caboclo: Serra Negra, Fôlha Verde, Roxo, Flecheiro, 7 Flechas da Mata, Pretos Velhos: Tia Maria Conga, Vovó Luzia, Pai Joaquim, Vovó Conga de Aruanda. Beijada: Tiãozinho da Cachoeira, Pedrinho da Praia, Damião da Cachoeira, Mariazinha da Praia e Zezinho da Cachoeira. Compadres: Sete Capas, Tiriri, Pomba-Gira das Almas Pomba-Gira das 7 Encruzilhadas e Vira Mundo.

A nossa reportagem foi recepcionada condignamente pelo formoso malungo Cáboclo 7 Flechas de Obá, que ratificou perante a todos os presentes os nossos objetivos concitando aos mesmos para que nos desse todo apoio nesta Cruzada de redenção da nossa querida Umbanda.

Tenda Espírita Maria Conga — Rua Marapé n.º 123 — Honório Gurgel — GB. Ritual: Umbanda. A presidência está a cargo de nosso irmão Osvaldo Teles Cunha. A direção espiritual está entregue a nossa prestativa e caridosa irmã Noêmia Braga. Respondendo pelo seu Eledá Xangô e Oxum. Guia-chefe: Caboclo 7 Estrêlas. Ogam da casa: Nélson P. Malheiro. As sessões de caridade e desenvolvimento aos sábados de 15 em 15 dias. No transcurso daquela excelente gira de Caboclos encontramos diversas representações que ali compareceram para prestigiar o Caboclo 7 Estrêlas, dentre êles destacamos os seguintes: Irmã Dulce Peçanha dos Santos (Mona Au-Êio) filha do famoso Joãozinho da Goméia. Trabalha com as entidades: Caboclo 7 Flechas, Conchinha, e Abaluaê. Irmã Guiomar Peçanha, filha do Inhansã, fervorosa umbandista demonstrando grande capacidade e visão espiritual. Irmã Vitalina Ferreira Modesta outra dedicada umbandista, presta caridade por intermédio das seguintes entidades: Ogum Matinada, Caboclo Rei das Florestas, Vovó João de Minas, Crispim e Maria Pondé, reside à Av. Suburbana n.º 1028 — Cascadura — GB. Os irmãos Milton Remedy e sua espôsa D. Maria Celina Remedy, aparelho do garboso e famoso Caboclo 7 Luas.

Centro Espírita Maria D'Angola — Rua Joaquim Marques Soares n.ò 1253 — Bairro Manuel Reis — Nilópolis. Ritual: Umbanda. Yalorixá: Genoveva Nogueira da Silva. Seu Eledá: Xangô com Iemanjá. Guias-chefes: Vovó Maria D'Angola, Cabocla Jurema da Mata, Ogum Velho, Cosme e seu Tiriri. Desenvolvimento aos sábados de 15 em 15 dias. Caridade e consultas às 4as. feiras. Outras entidades da casa: Caboclo: Ventania, Cobra-Coral e Tupinambá. Preto Velho: Pai Joaquim. Vovó Catarina. Vovó Maria Conga, Vovó Dominga. Beijada: Mariazinha Crisolm. Don Um. Caboclinha Tapuia. Compadres: Maria Padilha Sete Encruzilhada Tranca Rua das Almas e Chica Pelanca.

Centro Espírita Caboclo Arranca Toco — Rua Jobaíra n.º 116 — Osvaldo Cruz — GB. Ritual: Umbanda. Yalorixá: Jacira de Souza. Guias-chefes: Caboclo Arranca Tôco, Oxum Maré e Pai Guiné Desenvolvimento às 2as. feiras. Consultas às 4as. e 6as feiras.

Centro Espírita Caboclo Pena Branca — Rua Monte Líbano n.ò 96 — Bairro Monte Líbano — Km. 13 — Nova Iguaçu. Ritual: Umbanda. Diretoria: Presidente: Roberto P. Gassilias. Secretário: Artur José da Rocha. Tesoureiro: Jorge Bandeira da Costa. Procurador: Raimundo Feitosa da Silva. Babalorixá: nosso irmão Roberto. Seu Eledá: Ogum e Oxum Guias-chefes: Caboclo Pena Branca e Pai José de Aruanda. Ogum: Irmão Aílton. Sessões de caridade: 2as. e 6as. feiras (desenvolvimento às 4as. feiras).

Casa Indiafro

AVENIDA SUBURBANA, 7370 - 2.º LOJA

Largo da Abolição

ARTIGOS DE UMBANDA E RELIGIOSOS EM GERAL

DISTRIBUIDOR

DOS PRODUTOS DO LABORATORIO INDÍGENA LTDA.

Emagreça sem dieta com o famoso Chá 7 Fôlhas

GAZETA NA UMBANDA

A Coluna

LEIA DIÀRIAMENTE

A DROGARIA DO POVO

PÔSTO 1: 1.º de Março 17 — PÔSTO 2: Senador Dantas 35-A

PÔSTO 3: Avenida Automóvel Clube, 5376-B, na Pavuna

Mucuiú, Meu Pai...

WILSON DE OXÓSSI

Ontem, foi dia de festa para todos nós da Roça do Xangô de Ouro e também do SORE, pois aniversariou o meu Pai-de-Santo Mário Barcelos, que é também, o Presidente do Supremo Órgão das Religiões Espíritas.

Ainda ontem pensei, que poderia pela data que comemoramos, agrupar todos os meus irmãos-de-santo e tôdas as pessoas que nos acompanharam e que agora estão ausentes, esquecendo a casa que os acolheu com suas dores, seus problemas e seus males.

Ainda pensando em meio a alegria de todos, que na nossa humilde Roça compareceram, lembrei de uma cantiga que meu Pai-de-Santo me ensinou, cuja letra, diz tôda a sinceridade que um filho deve manter pelo seu Pai.

Sentado na pedreira está
Xangô
Senhor do meu destino até o fim (bis)
Se um dia me faltar
A fé no meu senhor
Que sole suas pedras
Sôbre mim (bis)

Então, depois de repetir por várias vêzes esta cantiga para mim mesmo, cheguei à conclusão que é chegada a hora da comunhão espiritual, do filho com seu Orixá...

União do filho com seu pai.

E' o esfôrço de um elo que nos une para sempre. E estando unido a meu pai há muitos anos e agora mais do que nunca, foi que passei alguns minutos em nosso Roncó para orar, e orei, com humildade, com fé, com o coração aberto pedindo inspiração e fôrças para que possamos todos, seguir cumprindo o nosso dever sagrado e procedendo com sabedoria e justiça em nosso caminho por êsse mundo de Oxalá.

Nos momentos de minha oração pedi paz e serenidade para nossos corações pois só um coração pacífico pode distribuir harmonia e calma para os que dela precisarem. Pedi inspiração para nossos atos a fim de que êles possam representar a vontade dos nossos Orixás e jamais a nossa própria. Pedi para que meu pai em momento algum deixe de reconhecer, mesmo sofrendo ofensas, os seus filhos que estão espalhados por todo o Brasil. Pedi finalmente para que esta data seja por muitos e muitos anos festejada sempre com a mesma alegria e com o mesmo espírito de união com que foi festejada.

Meu Pai, que seu Pai Xangô lhe faça justiça e sua Mãe Oxum limpe com suas águas sagradas todo o seu caminho.

MUCUIU, MEU PAI!

"DESAFIO AO IMPOSSÍVEL" TENTA A DESEJADA UNIÃO

Têrça-feira passada, foi ao ar, mais uma vez, o programa DESAFIO AO IMPOSSÍVEL, já no seu horário normal das 23 horas, no Canal 9. O tema foi: "O QUE FALTA PARA A UNIÃO DAS RELIGIÕES ESPÍRITAS". Estiveram presentes aos debates, Reinaldo Xavier de Almeida, presidente da União Espiritista de Umbanda do Brasil, sua espôsa dona Marina; o jornalista Celso Rosa (Decelso), da Escola Superior Iniciática de Umbanda no Brasil, o Sr. Ernesto Emanuelle Mandarino, presidente das Editôras Eco e Mandarino, especializadas em livros espíritas, o babalaô Aurélio Rodrigues Melo, da Tenda Filhos de Oxóssi e representantes da Tenda dos Humildes, União de Caridade São Cosme e São Damião, Tenda Espírita São Lázaro, Casa de Caridade Reino de Angola e Roça do Xangô de Ouro, além do Supremo Órgão das Religiões Espíritas que supervisiona o programa e sua banca permanente composta dos nossos diretores José Beniste, Jair Tavares, Noronha Filho, José de Carvalho Francisco Brito e Mário Barcelos.

O programa teve tão grande importância que terá prosseguimento na próxima têrça-feira, e para o qual, convidamos todos os dirigentes de órgãos de cúpula, escritores, jornalistas, radialistas, dirigentes de terreiros e qualquer pessoa que de alguma forma possa nos ajudar a chegar a tão desejada união. Até lá e esperamos contar com a presença de todos.

Espiritismo Ciência E Educação

FRANCISCO BRITO

Há algum tempo venho assistindo debates entre espíritas e parapsicólogos e quando ambos chegam a exposição de motivos, concluo que é certo como decorrência de incompreensões ou de choques inspirados sob outros propósitos, generalizada impressão de que dois campos se repelem, por antagonismo de finalidades, nada existindo, entretanto de menos verdadeiro do que essa propalada incompatibilidade entre o espiritismo e a parapsicologia.

A educação como sabemos, pode ser considerada sob vários aspectos alguns dos quais se prendem, mais de perto aos objetivos desta coluna.

Embora êsses objetivos sejam circunscritos — pois o estudo se limita mais em demonstrar a necessidade da pesquisa dos fenômenos chamados para-normais — considerando útil, pedante transcrições, expor algo aqui referente a educação e tendo em vista o aspecto espiritual.

O mundo realmente está necessitando de mais espiritualidade, alicerçada na ciência e na religião.

A ciência e a religião podem realizar solidárias a educação moral. A finalidade que um pleiteia é igual a finalidade por que a outra se bate. Querem ambas respeito pelas leis da vida e desenvolvimento do homem. A divergência que as separa está no determinar quais são estas leis e no processo diário como que querem educar. Mas, êstes com mais razão, podem vir a ser os mesmos entendendo-se que se devem inspirar nas mesmas leis.

A ciência pela ciência de nada vale. Seu único valor é tornar-se meio de elevação da vida. Vossa ciência trás consigo um pecado original: o de se ter dirigido apenas a conquista do bem estar material. A verdadeira ciência deve possuir uma única finalidade: tornar melhor os homens. eis o nôvo caminho a ser tomado segundo o Prof. Pietro Ubaldi em seu livro "A Grande Síntese".

Já em 1958 aliás, o Professor Herculano Pires, catedrático em Medicina, externou sua opinião sôbre a criação de uma cátedra de parapsicologia nas Faculdades de Medicin escreveu mais ou menos o seguinte: "São êsses os estudos que podem modificar a atmosfera fechada dos nossos cursos de Medicina abrindo para os futuros médicos novas perspectivas na compreensão exata da natureza humana e dos motivos profundos de grande parte das doenças e desequilíbrios. Enquanto a psicologia continuaria mantendo os nossos cursos médicos a mesma asfixia materialista do pensamento que hoje os caracteriza a parapsicologia, encarada como verdadeiro estudo espiritualidade, com desinibição total de assim declarar-se representaria uma modificação lutar na orientação dos nossos futuros médicos, tanto no que toca aos problemas das doenças nervosas e mentais, quanto ao problema fundamental da morte.

A nova ciência, que hoje disciplina universidades de toda a Europa lhes mostraria, desde os laboratórios acadêmicos, que "a morte é a porta da vida" como afirmava o grande fisiologista Prof. Charles Richet.

HISTÓRIA DE PEDRO

LÊDA NORONHA

Nas margens do rio Jordão, Jesus viu-o entre a multidão que ouvia pregar João Baptista — e predisse que êle deixaria de ser pescador de peixes para se tornar pescador de homens.

Seu verdadeiro nome era Simão Barjona — isto é, Simão, filho de Jonas. Mas, desde o primeiro encontro, Jesus deu-lhe o apelido de Cephas, palavra aramaica que significa Rocha, correspondente ao grego Petros, daí passar êle a ser chamado Simão Pedro e, finalmente, apenas Pedro.

Jesus não deixou por muito tempo a sua rocha na beira do caminho. Pedro remendava rêdes em companhia de seu irmão André e dos dois filhos de Zebedeu, Tiago e João, quando Cristo o chamou para integrar o grupo dos que o seguiam por tôda parte.

Pouco depois, fêz dêle o chefe de seus apóstolos, aquêle que falava em nome dos 12 escolhidos.

Também na vida de Pedro, Xangô na Umbanda, abundam os fenômenos espíritas. Por duas vêzes o pescador iletrado se manifestou com eloqüência e vocabulário obviamente inspirados por uma entidade superior: a primeira quando proclamou em Cesaréia ser Jesus o Filho de Deus e a segunda quando, na festa de Pentecostes, falou sôbre a mensagem redentora do Mestre, conseguindo a conversão de 3.000 pessoas.

Uma vez, caminhou sôbre as águas. Por duas vêzes, viu o Cristo, após a cruxificação. De outra feita, viu um espírito que lhe determinou receber no selo da Igreja o gêntio Cornélio e abrandar a aplicação da Lei Mosaica.

Ao contrário de Paulo, incansável catequista dos gentios, Pedro dedicou-se a organizar e administrar a comunidade cristã. Chefiando-a, deu-lhe uma hierarquia, sendo por isso considerado o primeiro bispo de Roma.

De temperamento veemente e expontâneo, contestava o Mestre quando êste se referia ao supremo sacrifício que ia fazer pelos homens. E estando com êle no Jardim das Oliveiras, tentou defendê-Lo com a espada. Mas, pouco depois, no pátio de Caifás, negou conhecê-Lo, cumprindo a predição do Cristo de que havia de negá-Lo três vêzes.

Redimiu-se desta fraqueza durante longos anos de trabalho e num último ato de humildade quando, condenado à cruxificação, pediu para ser cruxificado de cabeça para baixo, pois se considerava indigno de ser supliciado na mesma postura Daquêle que amara e negara.

Êste episódio da vida de São Pedro contém para nós uma advertência e uma esperança: grande é a fraqueza humana, pois que até Pedro, apesar de avisado pelo Mestre, a ela sucumbiu — mas o caminho da Evolução está aberto a todos, até mesmo aos que, como Pedro, amaram e negaram.

A DROGARIA DO POVO

PÔSTO 1: 1.º de Março 17 — PÔSTO 2: Senador Dantas 35-A

PÔSTO 3: Avenida Automóvel Clube, 5376-B, na Pavuna

Xangô Caô — O Xangô Oriental

JOSÉ DE CARVALHO

Templos de puro ouro, do mais belo e rico mármore. Tapêtes aveludados. Puro incenso. Sândalo no ar. Flôres raras, abertas pelo chão. Oriente florido de paz e de amor.

Em uma noite em que o frio cortava como se fôsse uma fina lâmina, uma dama com os olhos a florir de alegria, acendeu uma fogueira, para anunciar aos seus parentes distantes, conforme ficara combinado, o nascimento daquêle que se chamaria: JOÃO BATISTA — O PROFETA. As chamas ardentes do perfumado madeiro, não avisaram sòmente a Maria de Nazareth, o nascimento de João, e sim avisaram ao mundo inteiro, o nascimento do precursor do eterno Messias.

João Batista, se fêz homem. Seus olhos durante as noites de vigília, oravam aos céus e dos céus, recebiam os ensinamentos, que eram sorvidos por sua alma, ansiosa de saber e de conhecer a verdade.

Um dia, quando as campinas floriam, quando os pássaros fugitivos alcançavam os mais altos píncaros do céu, ouviu-se uma voz, que abalou o Império. "Há! Ímpios, coitados de vós, descrentes de Deus, se não refrearem suas ânsias infinitas, e vos digo nesta hora, malditas ânsias de luxúrias, de ambição, de maldades e de infeliz conluio com o mal".

Após suas palavras, a noite enegreceu e os raios e os ventos em fúria, cortaram o dia e a noite que se seguiu. O chamaram de Messias — O Esperado, mas êle disse: "Não sou o Messias, mas sim aquêle que veio preparar o caminho por onde êle passará".

E êle fêz curas prodigiosas. Curou cegos, levantou dos seus leitos de dor os enfêrmos e a todos batizou nas águas do Rio Jordão.

Uma bela manhã, quando batizava uma leva infinita de fiéis, um homem aproximou-se dêle. Tazia o semblante de paz infinita e sua figura alourada, com longos cabelos caídos pelos ombros, deram a entender a João, a mensagem que traziam seus lindos e bondosos olhos.

Ao ver sua figura celestial, João Batista, tentou negar-lhe o batismo, por se sentir pequeno demais espiritualmente, para batizar aquêle que os seus sentidos diziam: é O MESSIAS...

João o batizou e ouviu-se uma voz celestial, que esturgia no poder da glória dos anjos, a dizer: "ÊSTE É MEU FILHO DILETO, SÔBRE O QUAL DEPOSITEI TÔDA A MINHA COMPLASCÊNCIA".

Os dias e as noites se passaram. João reinou em professias que se realizaram. João ensinava a paz e condenava a devassidão. Nas horas de paz, seus olhos floriam amor e felicidade e êle era manso como um cordeiro. Nas horas em que via o pecado e a devassidão à sua frente, êle era a espada candente que aos pecadores e devassos, feria, condenava e atormentava. Suas palavras eram como brasas de fogo, a queimar as consciências enegrecidas pelo pecado.

Um dia, após ser prêso, teve sua cabeça decepada. Seus algozes posteriormente elouqueceram. Na hora do seu passamento, o vento cortou o palácio ao meio, destruiu cidades e inundou as terras dos ímpios.

Saravá João Batista — Xangô Caô — O XANGÔ ORIENTAL.

CORRESPONDÊNCIA — Recebi e respondi as cartas de: Dalva, Rua Monte Alegre — Internos do Pavilhão 7 da Colônia Juliano Moreira — João Carlos, Miguel e Glória — Elvira Melo — Maria Rocha — Domingos Loureiro — Thadeu Lima — Jandira Carvalho — Celso de Souza — Edy Lima — Horácio Calixto, GB — Néa Salles — Maricá — Carlos Ramos — Laerte Gabrille, GB — Mercedes Vieira — Irene Limonge — Minas e D. J. O Pinto — Lawrence — Tennesse — USA. A todos atenderei com muito prazer. Saravá Umbanda.

ILKA

Malhas e Confecções Ltda.

CAMISAS DE FIO DA ESCÓCIA — VESTIDOS E BLUSAS DE MALHA
VENDAS ATACADO E VAREJO
PREÇOS ESPECIAIS PARA REVENDEDORES
Mencione êste anúncio e ganhe 10% de bonificação
Fábrica e loja: Rua Dr. Leal 368-B (Esq. da Rua Pernambuco) Em frente ao ponto final do ônibus Eng. Dentro-Praça-15 — TEL.: 249-2122

Irmã Espírita Faz Dramático Apêlo!

Iraci Gonçalves, hoje com 32 anos, desde os sete anos não têm notícias de seus pais e de oito irmãos. Ela veio para o Rio, procedente de Vitória do Espírito Santo, juntamente com sua mãe, senhora Luzia Aurora de Jesus, seu pai Alexandre Antônio Gonçalves, e seus oito irmãos, Juraci Araci e Nanci, não recordando o nome dos cinco irmãos.

De origem pobre, o casal Luzia e Alexandre foi dando os filhos para outros criarem e Iraci jamas soube do paradeiro dos seus familiares. Sendo espírita, a môça nos procurou e apela para que seus parentes entrem em contato com a nossa sede na rua Pernambuco, 1161, com o nosso companheiro Mário Barcelos, para que possamos promover um encontro entre os familiares afastados a um quarto de seculo. Ficamos na expectativa.

OPERAÇÃO AFASTA POR ALGUM TEMPO A BABÁ!

A Cabana Espírita Cacique Floresta e Xangô Alafim têm sua sede na Avenida Paris, 470, Bonsucesso e segue dentro das religiões espíritas o ritual de Umbanda.

Dirigida pela senhora Sara Couto, à casa presta de fato grande caridade e as sessões lá se realizam às quartas-feiras e aos sábados.

Recentemente Dona Elza foi submetida a uma intervenção cirúrgica e por isso as sessões das quartas-feiras estão provisòriamente suspensas. Aos sábados a casa abre para caridade sob a direção da Mãe Pequena Júlia Vasconcelos.

Rogamos a Oxalá que a Babá Sara Couto se recupere com a máxima brevidade e que nosso Pai Xangô e Iansã lhe dêem muita saúde para continuar na sua brilhante missão dentro do santo. Saravá.

TE São Lázaro Promove Angu!

A Tenda Espírita São Lázaro, que tem sua sede própria na Rua Inhare, 413, Cascadura e que conta com a segura direção de Jair Tavares e sua espôsa, A Yalorixá Cecília, estará realizando a partir das 13 horas, hoje, um angú à baihana, para os filhos da casa, e convidados. O almôço é parte das inúmeras promoções que aquela casa espírita realiza em seu vasto calendário de promoções que visam reunir os umbandistas, provocando assim uma aproximação entre todos os irmãos de fé.

Esperamos que tudo corra como foi planejado e seu Oxalá permitir estaremos lá prestigiando a nova iniciativa do batalhador casal que sabe dirigir uma casa de santo e realizar promoções que marcam época dentro do mundo espírita.

Leia Sempre O Tablóide "GAZETA NA UMBANDA"

ALIADOS DE JESUS

CARLOS ALLEMAND

A Doutrina Espírita merece o maior respeito e admiração, em face da mensagem de paz, amor, humildade e fraternidade que prega a tôda a humanidade.

Nega-la é negar a própria essência do Cristianismo, pois é tôda ela baseada no excelso e divino modêlo do Evangelho de Jesus, em Espírito e Verdade.

Combatê-la é desobedecer os próprios ensinos do Cristo, pois seus aspectos fundamentais são a fé, a esperança e a caridade, além de que o Divino Mestre afirmou-nos: "Não julgueis para não serdes julgados"

Atribuí-la a obra de demônios, como muitos proclamam, é uma insensatez proveniente de cérebros acanhados e bitolados, cujos pensamentos foram confundidos por preconceitos tôlos e pueris, emitidos por pretensos conhecedores das verdades eternas, pois verdadeiramente, o Espiritismo acata, estuda, analisa, esclarece e difunde o Evangelho de Nosso Senhor Jesus Cristo, dando especial ênfase ao seu nôvo mandamento "Amai-vos uns aos outros, tanto quanto eu vos amei"

Ora, pelos frutos se conhece a árvore e, sendo assim pelas obras que realiza, tanto na parte material como na parte espiritual, a lógica nos impele a reconhecer que o Espiritismo é uma obra de Deus queiram ou não queiram os detratores, cegos pelo sectarismo religioso e pelo materialismo.

Em resumo, êstes demônios ou estão grandemente evoluídos que passaram a condições de Anjos de Luz ou ficaram com suas mentes tão afetadas pelo intenso calor das regiões onde habitam, segundo as tradições litúrgicas, que passaram a trabalhar para Deus, arregimentando novas almas para integrarem as já poderosas Fôrças do Bem, tornando-se, portanto, aliados de Jesus, que certa vez afirmou: "Quem não é por mim, espalha, porém quem fôr por mim, juntese a mim".

Que a doce paz de Jesus esteja com todos os leitores dêste modesto trabalho de esclarecimento da Doutrina Espírita Cristã e que a semana que se inicia seja de muita saúde, prosperidade, felicidade e, sobretudo, de muita paz espiritual.

N. B. — TÔDA E QUALQUER CORRESPONDENCIA PARA ÊSTE COLUNISTA DEVERÁ SER ENDEREÇADA AO SORE (SUPREMO ÓRGÃO DAS RELIGIÕES ESPÍRITAS) RUA PERNAMBUCO, 1.161 — ENCANTADO — GB.

A DROGARIA DO POVO

PÔSTO 1: 1.° de Março 17 — PÔSTO 2: Senador Dantas 35-A
PÔSTO 3: Avenida Automóvel Clube, 5376-B, na Pavuna

Visitas Da Equipe Oxalá

Fernando Costa

ABAÇÁ DE XANGÔ — Rua Joaquim Inácio, 724 — Realengo. Babalorixá: Esteves de Souza (A Caoiranji). Consultas diàriamente.

x x x

ABAÇÁ DE OXALÁ — Rua Sílvio Tibiriçá, 513 — Turiaçu. Yalorixá: Gessy de Oxalá. No próximo dia 16 de julho haverá saída de Iaô: Naná-Oxalá-Oxumare.

x x x

ABAÇÁ DA OXUM — Estrada Velha da Pavuna, 1902 — Inhaúma. Yalorixá: Angela (Oiadinim). Atendimento às quintas-feiras. Hoje grande festa com início às 21 horas: festa de ano de iaôs.

x x x

Terreiro Caboclo Sultão das Matas — Rua Tobias Barreto, lote 63, quadra 76 — Jardim Gramacho. Babá: Dudú. Consultas diàriamente. Dia 27 próximo toque em homenagem ao Caboclo Marujo.

x x x

Ilê de Ogum Megê e Oxóssi Pedra Preta — Rua Cordura, 900 — Mesquita Babalaô: Adilson de Oliveira. Amanhã toque festivo com início às 17 horas.

x x x

A Yalorixá Marly da Oxum convida a todos os seus filhos e amigos, para o toque de candomblé hoje com início às 22 horas. Rua Luiz Soares, 142 — Morro Agudo, esta rua começa em frente ao Km 20 da Presidente Dutra.

x x x

Abaçá do Caboclo Cobra Coral — Rua Maria José, 1078 — Madureira. Babá: Áurea. Consultas diàriamente.

x x x

Abaçá do Ogum — Rua Apolo, 126 — Pavuna. Babalorixá: Paulo. Amanhã toque festivo com início às 17 horas.

x x x

Centro Espírita Jurema — Rua Mal. Barbedo — Travessa 61, c/4 — Realengo. Yalorixá: Inda. Consultas às quintas-feiras com Tatá Chiquinha.

Abaçá de Oxalá e Oxum — Rua Pinhará, 509 — Rocha Miranda. Sessões aos sábados de 15 em 15 dias.

x x x

Centro Espírita Radiema — Rua Xavier dos Pássaros, 191 — Piedade. Babá: Maria Dalva dos Santos. Sessões às têrças e sábados. Guia-chefe: Caboclo 7 Cachoeiras.

x x x

Cabana Mamãe Oxum — Rua Pinhará, 531 — Colégio. Babá: Marina da Oxum. Consultas diàriamente.

x x x

Tenda Espírita Caboclo Fôlha Verde — Rua Curupaiti, 216 — Engenho de Dentro. — Babá: Mariazinha. Sessões às quintas-feiras.

CASA 4 MÃES

ARTIGOS DE UMBANDA, CANDOMBLÉ,
VELAS, MILAGRES, ERVAS,
PRODUTOS LEGÍTIMOS DA ÁFRICA
AV. BRAZ DE PINA, 1496

SEMANA DA BAHIA ENCERRARÁ HOJE!

A semana da Bahia terá seu encerramento hoje com a seguinte programação:

TOQUE de NANÃ, na Tenda Filhos de Oxoce, Rua Carlos Xavier, 97 — Madureira.

6 horas — Hasteamento da Bandeira.

9 horas — Ouçam pela Rádio Roquete Pinto o programa: O QUE ÊLES PODEM FAZER.

13 horas — FEIJOADA em benefício da Campanha: AJUDE A INSTRUIR UMA CRIANÇA.

16 horas — Concentração de todos os Terreiros presentes, com as roupas do ritual. Início do Toque de Nanã.

17 horas — Homenagem ao glorioso CORPO DE BOMBEIROS DA GUANABARA, falando o Sr. Professor Pedro Eziel Cylleno e o escritor José Ribeiro. Convidados: Dr. Reynaldo Santana, Professor Júlio d'Assunção Barros, Coordenador Geral do Curso de Formação de Professôres, Dr. César Cruz, Jornalista Romão da Silva, Primaz Bejamin Figueiredo e Tata Tancredo Silva Pinto. Presidirá o insígne educador, Professor Afro do Amaral Fontoura.

Saudação à Mulher Umbandista pelas escritoras: Hilda Maly e Lília Ribeiro.

18 horas — Arriamento da Bandeira. Hino Nacional por todos os presentes.

Haverá entrega de Diplomas e outros prêmios.

18h 05m — OJÓ DE EGUM, pela CORRENTE ESPIRITUAL E MENTAL DE UMBANDA, na palavra de Yalaxé, Da Yayá.

18h 30m — Prosseguimento do TOQUE DE NANÃ, com curimbas de Sussú.

Horóscopo Dos Espíritas

Prof. BENNY

A constelação de Câncer, o atual signo vigente, governa o período que vai de 21 de junho a 21 de julho. É a quarta constelação zodiacal e simboliza a Imaginação. Tem como principal característica a Impressionabilidade. Esta vibração astrológica determina intenso psiquismo e desenvolvidas aptidões mediúnicas.

Sendo um signo fecundo, predispõe à procriação, proporcionando imaginação fértil e capacidade criadora. As pedras preciosas são, a ágata, ametista e água-marinha. Suas côres compreendem todos os matizes do vermelho, do branco, do azul e da côr de prata.

PREVISÕES ASTROLÓGICAS PARA A SEMANA DE 5 A 11 DE JULHO

ARIES (21 de março a 20 de abril) — Questões familiares serão motivo de aborrecimento. Se tiver algum assunto relacionado com propriedades, convém evitar de tratá-los nesta semana. Precavenha-se contra os resfriados, pois que serão a causa de um enfraquecimento orgânico.

TOURO (21 de abril a 20 de maio) — Sua mente estará inclinada aos estudos, pois as influências astrológicas nesse setor, serão intensas. Saiba aproveitar essa fase. Os negócios estarão em ascendência acentuada como também na parte sentimental. Oportunidades para passeios e viagens complementarão a semana.

GEMEOS (21 de maio a 20 de junho) — Aspectos negativos nas atividades relativas aos seus ganhos. Procure eviatr despesas desnecessárias, a fim de não sobrecarregar os seus problemas neste setor. Com relação à saúde, haverá um declínio no final da semana.

CANCER (21 de junho a 21 de julho) — As atividades comerciais continuarão em ascendência. Procure tirar o máximo desta fase, pois que será bastante útil em um futuro bem próximo. Pessoas chegadas terão papel importante nas suas atividades nesta semana. Saúde em melhoria.

LEÃO (22 de julho a 22 de agôsto) — A semana será marcada com excelentes intuições que lhe darão ensejo de um melhor raciocínio, nos assuntos financeiros e sentimentais. Saiba aproveitar esta fase, pois que será de grande valia em um futuro bem próximo. Continue precavendo-se das companhias de pessoas de má índole.

VIRGEM (23 de agôsto a 22 de setembro) — Período favorável para os estudos, quando as influências serão positivas neste setor. Também estão previstas influências de parentes ou pessoas chegadas, em relação às suas atividades, dando com isso uma melhoria em sua posição. Saúde regular.

LIBRA (23 de setembro a 22 de outubro) — Negócios em ascendência, com alguns problemas porem, motivados pela súbita expansão de suas atividades. À noite, alguns sonhos em forma de avisos, que deverão ser bem interpretados. No setor familiar e sentimental, a harmonia estará em pauta, pendendo para o lado do romantismo.

ESCORPIÃO (23 de outubro a 31 de novembro) — Princípio da semana relativamente calmo. Ao final, poderão surgir contrariedades com parentes ou vizinhos. Na parte profissional, os aspectos estão favoráveis, quanto a possibilidade, melhoria nos seus ganhos ou posição. Tudo dependerá de sua fôrça de vontade.

SAGITÁRIO (22 de novembro a 21 de dezembro) — Negócios lucrativos, continuarão a cercar as suas atividades profissionais. Saiba aproveitar esta fase. Final de semana um tanto desfavorável em relação a amizades. Mantenha-se atento nesse sentido. Soluções de problemas íntimos continuarão em boas perspectivas.

CAPRICÓRNIO (22 de dezembro a 20 de janeiro) — Assuntos religiosos lhe cercarão esta semana. Isto será importante, dando margem à soluções de dúvidas, com possibilidades de assuntos financeiros em favor de seu interêsse. O setor doméstico estará regular, e a saúde em ascendência.

AQUÁRIO (21 de janeiro a 19 de fevereiro) — A harmonia reinante no setor doméstico, poderá ser abalada, em virtude de um ligeiro desânimo. A sua atividade mediúmica será importante para o equilíbrio dêste setor de sua vida. Continue a manter uma certa posição de alerta em relação a alguns oponentes conhecidos. Sistema nervoso regular.

PEIXES (20 de fevereiro a 20 de março) — As intuições continuarão a marcar as suas atividades, no princípio desta semana. Relações com o sexo oposto, darão ensejo a novas amizades, que lhe serão lucrativas. O seu emocional, encontrará um declínio no final da semana.

O Horóscopo dos Espíritas é lido todos os sábados, antecedendo esta publicacão, duranta o Programa "A Voz do Exército Branco", que vai ao ar pelas ondas da Rádio Rio de Janeiro, no horário de 9 às 10 da manhã.

JÔGO DE BÚZIOS

O jôgo de búzios na sede do SORE é às segundas, têrças e quartas-feiras com início às 15 horas. Os interessados deverão procurar ficha na secretaria do órgão na Rua Pernambuco, 1161, estação do Encantado.

A DROGARIA DO POVO

PÔSTO 1: 1.° de Março 17 — PÔSTO 2: Senador Dantas 35-A
PÔSTO 3: Avenida Automóvel Clube, 5376-B, na Pavuna

Já Em Estudos Procissão De Xangô E Festa De Erês





Os Departamentos de Promoções e Planejamento do SORE já iniciaram estudos, juntamente com a Diretoria Feminina, para as promoções que faremos realizar em setembro que são, a Procissão já tradicional de Xangô e a festa dos Ibeijadas (erês).

A princípio, ficou acertada a data de 27 de setembro para a realização da grande procissão e em seguida, juntamente com a realização da Gira da Amizade que sempre ocorre após as grandes marchas do Exército Branco, seria realizada também a festa das crianças. Uma coisa porém está acertada. Como nos anos anteriores, sairão as ruas andores, um de Xangô e outro de Cosme e Damião, que será levado por crianças espíritas.

Como sempre, estamos realizando estudos a respeito e tão logo o planejamento esteja concluído começaremos a dar a êle a necessária divulgação. Esperamos desta feita realizar a maior procissão espírita de todos os tempos e para isso contamos desde já com o indispensável apoio de todos os terreiros espíritas, sejam de Umbanda, Candomblé ou Kardecistas. Aguardem que nos próximos tabloides daremos ampla divulgação da promoção de setembro, bem como as promoções dos meses anteriores que são julho e agôsto, quando se festejam Nanã Burucquê e Iemanjá.

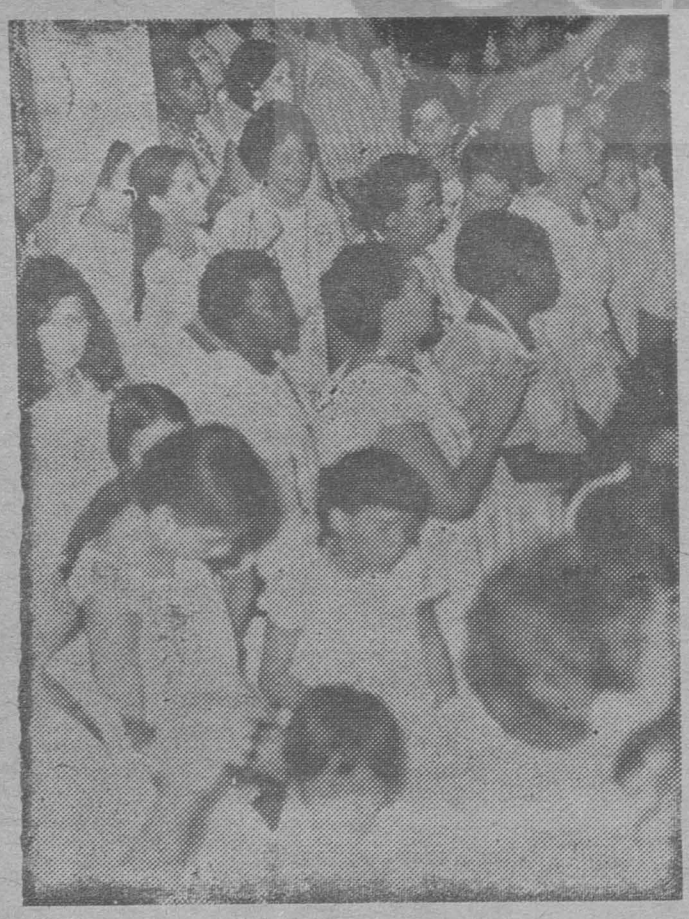



PRESTIGIE O S.O.R.E.!

Centro Dom Miguel Foi Vítima De Vandalismo!

Marginais deixaram folhetos dos protestantes no local, onde depredaram o gongá, quebraram imagens e destruíram tudo o que havia de valor no interior da casa santa. Orozimbo Pimenta é o zelador da casa atingida. Ato covarde feriu os direitos de culto livre garantido pela Constituição Brasileira. O SORE toma enérgicas providências por intermédio dos seus advogados. Marginais responsáveis serão identificados e punidos. Povo espírita deve se solidarizar com o nosso irmão Orozimbo que é um dos mais honestos zeladores de santo que conhecemos. (Leiam maiores detalhes do vandalismo na página ...).

GN da Umbranda

ORGAO OFICIAL DO SORE

Ano 94 - Rio - Dom., 12 e 2ª-feira 13 de julho de 70 N.º 55.587



Aniversário Do Presidente

Na última página e no corpo do tablóide, nossos irmãos vão tomar conhecimento das homenagens prestadas pelos umbandistas ao nosso irmão Mário Barcelos, pela passagem no dia 4 do corrente do seu aniversário natalício. Com a solenidade a Umbanda definiu ainda mais sua posição em torno do ideal comum de verdadeiros autênticos espíritas frente à luta pela sua total libertação, para que em futuro próximo não mais ocorram casos como o da manchete de hoje.

Cultura E União Tema Na TV

"Desafio ao Impossível" continua apresentando temas empolgantes e esclarecedores Na próxima terça feira, a par do tema de sempre que é a união, estaremos abordando a necessidade da cultura entre os espíritas, fazendo críticas e elogios aos autores de livros espíritas que de uma forma ou de outra, ilustram nossos irmãos mais leigos. Escritores e jornalistas, além dos dirigentes de órgãos estão convidados, bem como o Editor Ernesto Mandarino.



Como Nasce Um Número Do Tablóide

José Beniste

A primeira etapa é a reunião de pauta, espécie de conferência geral de que participa tôda a equipe — diretor-geral, superintendente, secretário, relações públicas, redatores e repórteres —, cada qual apresentando sugestões de matérias. Liberdade completa

As ideias são discutidas exclusivamente pelo seu mérito, não importando a posição hierárquica de quem as levantou. Surgem assim dezenas de projetos que, numa etapa seguinte, já em âmbito mais restrito, são selecionados, organizados, e vão formar a pauta definitiva. "Definitiva" não é bem a palavra: estamos sempre procurando melhorar o Jornal e, até se esgotarem os últimos prazos, podemos substituir uma matéria por outra que dê mais fôrça ao número.

Evidentemente, há uma grande diferença entre essas reuniões de planejamento, na redação ou em casa de alguém — boas cadeiras, boa atmosfera para estimular a imaginação — e o que acontece depois, quando os repórteres e fotógrafos saem em campo. Fim do confôrto, começo da luta.

Oito horas da noite. De segunda a domingo. As equipes, já orientadas pelo nosso setor de planejamento de visitas, encontram-se a caminho dos mais longínquos Terreiros — Madureira, Nilópolis, Ancnieta etc. — para divulgá-los e participar ao povo as suas programações religiosas.

— Com sua permissão, Babá. Somos representantes do Tablóide GN na Umbanda, e estamos aqui com a finalidade de trazer uma palavra de apoio à vossa causa, e ao mesmo tempo registrar as atividades de sua Casa. E com estas palavras, que o Tablóide é levado a público. E com estas palavras que êle se apresenta.

São homens perfeitamente identificados com a religião e com o seu ideal. São os nossos Bandeirantes. Bandeirantes Modernos.

E na redação?

Na redação, o Mário prepara a paginação da capa e dá os detalhes finais. Sua velha tarimba de jornalista, é constantemente posta em prática. Evidentemente temos o que é de melhor.

— Mário! que tal êste artigo...

— Mário! dê-me um título para esta matéria.

— Mário!...

E o homem de imprensa funcionando.

O Beniste já está "bronqueando... — Assim não dá... Vamos melhorar pessoal! Os "homens" estão doidos para nos "gozar"... Puxa! Espetacular a sua crônica Gosiei. É... êles têm que endoidar"...

Temos auto crítica. Bom senso também. Superamos nossas deficiências materiais, pelo arrojo natural da juventude.

E o Noronha? O Noronha é os cabelos brancos do nosso ideal. É a experiência de um passado integro em função do presente. Suas crônicas são o reflexo de sua alma e do seu ideal. É o Pena de Ouro do Tablóide. Está dito tudo.

Alguns chefes de equipes, num canto, trocam idéias sôbre as visitas feitas. Lá estão a Dalva, o Renatinho o Luiz Carlos, Adilson, Maurício, Miron, Nivanilton, Orly e a Mariazinha.

O Fernando Costa já está acabando de preparar as suas reportagens. Daqui a pouco irá contar alguns pitorescos relativos às suas andanças...

O ambiente de alegria, é a tônica de nosso trabalho.

Num canto, o Francisco Brito, explica ao Mário, os dizeres das publicidades:

— Êste defumador tem que levar um clichê. — A Casa das Velas quer aumentar o seu anúncio...

O Tablóide é trabalho. Trabalho objetivo e honesto.

— Jair! — êsse homem não pára — Jair! já terminou a sua coluna! Aproveite e veja se o Recreio já está pronto.

— Beniste, o que é que você acha desta foto aqui neste canto?

— Garrido dê um "toque" nos kardecistas...

— Zé de Carvalho, prepare um artigo sôbre Nanã. O dia dela está aí"...

Tablóide é equipe. Tablóide é união.

Não há dúvida, uma coisa é planejar, outra muito diversa, é fazê-lo. Tanto lá fora, acrescente-se, quanto na redação na faina da edição dos textos, da seleção das fotos da paginação, tudo sob a tirania implacável dos prazos de fechamento.

É assim que fica pronto um número do Tablóide.

Com trabalho. Muito trabalho...

— Wilson, e a sua crônica?... Prof. e o seu horóscopo?...

ILKA

Malhas e Confecções Ltda.

CAMISAS DE FIO DA ESCÓCIA — VESTIDOS E BLUSAS DE MALHA
VENDAS ATACADO E VAREJO
PREÇOS ESPECIAIS PARA REVENDEDORES
Mencione êste anúncio e ganhe 10% de bonificação
Fábrica e loja: Rua Dr. Leal 368-B (Esq. da Rua Pernambuco) Em frente ao ponto final do ônibus Eng. Dentro-Praça-15 — TEL.: 249-2122

Coluna Espírita Cristã

Paulo Garrido

Membro do CONSELHO DE CULTOS do "S.O.R.E."

PARABÉNS MÁRIO BARCELOS — Transcorreu no dia 4 do corrente, o natalício do nosso grande Comandante Mário Barcelos, batalhador incansável pelo engrandecimento da nossa religião. Mário Barcelos, atualmente, é um dos maiores líderes, pelo seu dinamismo, pelo seu desprendimento, inclusive, sacrificando-se a si próprio em prol da causa que abraçou, a qual lidera com um brilhantismo invejável. Os Espiritas de um modo geral, estão de parabéns em ter como líder Mário Barcelos.

A Cruzada Espírita Guilherme Moniz, e muito em particular, este que escreve, desejam a você, Mário Barcelos, muita saúde, paz e felicidades e que esta data se reproduza por muitos e muitos anos. Precisamos de você dentro do Supremo Órgão das Religiões Espíritas e fora do mesmo, na Assembléia Legislativa defendendo e levantando cada vez mais, a nossa Suprema Religião.

PARAPSICOLOGIA (Continuação) — Diante desse panorama desolador apresentado por cientistas e pseudo-cientistas, empenhados em complicar o que é simples e negar o que é evidente, são profundamente significativas as palavras de Jesus, registradas em Mateus, Capítulo XI, versículo 25:

"Graças te rendo, Meu Pai, Senhor do Céu e da Terra, por haveres ocultado estas coisas aos sábios e aos entendidos, e as revelastes aos pequeninos".

É justo que, como Espíritas, cultivemos interêsse pelas realizações da Parapsicologia e que tenhamos confrades atuantes em seus campos, mas será ingenuidade conceber que a ciência que pretende ir além da psicologia, ou qualquer outra que a suceda, promova a universalização do fenômeno mediúnico como o Espiritismo no-lo apresenta.

Não podemos olvidar que antes da Parapsicologia, num período em que houve grande empenho do Plano Espiritual nesse sentido, com a ação de notáveis cientistas que estudaram a fenomenologia paranormal a Metapsíquica faleceu vítima de descrédito, porque concluira pela realidade da sobrevivência e do intercâmbio com o Além!

Por isso, a aceitação de semelhantes verdades, muito mais simples conseqüência de comprovação científica, será fruto do amadurecimento Espiritual da criatura humana. Elas triunfarão no futuro, não porque a Ciência torne o homem suficientemente grande para demonstrá-las, mas porque o Homem se fará suficientemente pequeno para senti-las. — (Transcrição do "REFORMADOR" de novembro/69, editado pela Federação Espírita Brasileira).

RECEITAS MÉDICAS ESPIRITUAIS — Nosso Guilherme Moniz está aviando receitas. Os interessados, devem proceder da seguinte forma: — Numa fôlha de papel branco colocar o nome completo, endereço, idade, sexo e sintomas; juntar dois selos de 5 centavos e remeter para: SUPREMO ÓRGÃO DAS RELIGIÕES ESPIRITAS — Colunista Paulo Garrido — Rua Pernambuco nº 1.161 — Encantado — GB — ZC/13.

ESPIRITISMO PELO RÁDIO — Ouçam aos sábados, através da Rádio Rio de Janeiro, os seguintes programas Espíritas: "A Voz do Luzeiro Espiritual", das 7,30 às 8,00 horas e "A Voz do Exército Branco" das 9,00 às 10,00 horas, programas da Cruzada Espírita Guilherme Moniz e Supremo Órgão das Religiões Espíritas, respectivamente.

MARIA PADILHA E AS SUAS CURAS BONITAS

Entre as muitas entidades que conhecemos tem uma que consideramos de grande importância para a Umbanda. Trata-se da excelente Maria Padilha quando incorporada em seu aparelho que é a estimada Yalorixá Ritinha, a competente dirigente da Cabana de Olorum que funciona em sua sede na Rua Ada, 260, casa 2, na Piedade.

Em dias de consulta com aquela entidade a casa fica sempre cheia e quem conhece de perto o trabalho de Maria Padilha fica abismado com as curas que ela realiza. Tida como Pomba Gira Maria Padilha, pelo menos naquele aparelho é altamente caridosa e muitas vêzes manda que seus cambonos entreguem dinheiro do próprio terreiro para salvar situações de pessoas aflitas.

Os casos de curas são inúmeros e Dona Ritinha, longe de se sentir vaidosa, é cada vez mais humilde, como deve ser, transfere tôdas as honras para a sua bonita entidade. (As têrças-feiras das 8 às 17 horas, às quintas-feiras das 18 às 20 horas e às sextas-feiras de 15 em 15 dias. Maria Padilha está trabalhando naquele terreiro para prestar caridade. Saravá, minha velha, saravá sua menina Ritinha e que Oxalá lhe dê sempre muita luz, pois em breve a senhora estará recebendo um nôvo pôsto dentro da religião.

GN na Umbanda

EXPEDIENTE

Diretor Geral: Mário Barcelos — Superintendente: Noronha Filho — Secretário: José Beniste — Relações Públicas: Luiz Carlos Fortes; Redatores: Fernando Costa, Jair Tovares. Credenciado Wilson Simão

Paginação e Diagramação: Rolemberg G. Ribeiro

GN NA UMBANDA
(Órgão Oficial do SORE)
Correspondência:
Rua Pernambuco 1161
Encantado — GB

A DROGARIA DO POVO

PÔSTO 1: 1.° de Março 17 — PÔSTO 2: Senador Dantas 35-A
PÔSTO 3: Avenida Automóvel Clube, 5376-B, na Pavuna

A CASA VAZIA

Noronha Filho

Quase não costumo sonhar dormindo: em geral, sonho acordado. Mas há dias tive um sonho um pouco fora do comum. Sonhei que estava em cima de um monte, ao redor do qual se juntava uma grande multidão. Subitamente, me vi diante de um microfone. E um papel apareceu em minhas mãos. Trazia uma notícia e eu a li para o povo aglomerado: "Na madrugada de ontem, quando os termômetros marcaram a mais baixa temperatura do inverno, cinco mendigos morreram de frio, nas ruas da Guanabara."

Terminada a leitura da notícia, fiz uma pausa e comecei a falar como se fôsse um pregador ou um emissário de alguma verdade revelada, pois meu falar era austero e infundia viva receptividade entre os ouvintes:

"Meus amigos, lamentemos e choremos, que êste crime é crime de nossas mãos. Oxalá bem o disse, naquele tempo: "Porque tive fome e me destes de comer; tive sêde e destes-me de beber; era hóspde, e recolhestes-me; estava nu, e cobristes-me... Então lhe responderão os justos dizendo: Senhor, quando é que te vimos faminto, e te demos de comer; ou sequioso e te demos de beber? E quando te vimos hóspede e te recolhemos; ou nu, e te vestimos? .. E, respondendo o rei, lhes dirá: Na verdade vos digo, que quantas vêzes vós fizestes isto a um dêstes meus irmãos mais pequeninos, a mim é que o fizestes." (Mateus, 25:35). E continuei: "Nós deixamos êstes pequeninos morrer de frio, quando sobrava calor em nossas moradas. Foi ao Senhor, foi a Jesus, que nós deixamos morrer de frio, à nossa porta fechada."

Acordei com a fronte porejada e a respiração opressa. E, por algum tempo, permaneci naquele estado, entreacordado e entre-dormente, quando o sonho nos parece real e tudo tem uma lógica que, aos poucos, vai desaparecendo, invadida pela razão cotidiana.

Costumo rabiscar num papel as linhas mestras de meus sonhos, pois sei que os esquecerei totalmente ao acordar de todo.

E foi fitando aquêles rabiscos da madrugada que comecei a travar uma luta entre a doce loucura do sonho e a aniarga realidade da vigília: acordado, tudo me pareceu utópico, mas lembrei-me de que, nas fímbrias do despertar um apêlo corria em minha mente: "homens felizes, abriguem um mendigo neste inverno, deixem dormir um desabrigado dentro de seu carro."

Já desperto e contaminado pelo ritmo dos "slogans", comecei a repetir, enfàticamente: "Ponha um Cristo no seu carro .. Ponha um Cristo no seu carro" Foi a custo que percebi que a mensagem tinha mensagem, que dar dormida a um desabrigado é abrigar ao Cristo mesmo! Está nos Evangelhos ..

Agora, inteiramente desperto, não sei o que dizer. Mas, mesmo deixando de lado o sentimento, tôda a lógica do mundo me diz que é crime deixar morrer de frio, com tantas casas vazias ao redor. E que é o nosso coração que está vazio ..

CENTRO DOM MIGUEL FOI VITIMA DE VANDALISMO!

Em dias da semana passada, um grupo de marginais que dezara crer pertencer à religião protestante, invadiu na calada da madrugada o Centro Espírita Dom Miguel, que funciona na rua Luiz Barbalho, 445 em Roche Miranda e praticou verdadeiros atos de vandalismo, depredando todo o imóvel destruindo o gongá, imagens e tudo que havia no interior do prédio. Depois, espalhou diversos folhetos referentes à religião protestante na casa e se evadiu.

O Centro Espírita Dom Miguel é dirigido pelo estimado Babalaô, Orozimbo Pimenta, homem de idade considerável e uma das grandes reservas morais das religiões espíritas. Orozimbo, mesmo doente atende a todos que o procuram sempre com muito amor e carinho, e pelo seu procedimento bondoso deve ter angariado a antipatia de gente pobre de espírito que não sabe dar ao semelhante o que os espíritas sabem.

Diante da brutalidade do fato, que foi levado ao conhecimento do nosso irmão e Presidente do Conselho do SORE, Oscar Noronha Filho, nosso órgão movimentou imediatamente seu corpo jurídico que já está tomando enérgias providências para que os culpados sejam identificados e punidos diantes da lei, pois cometeram diversos crimes numa só ação, entre os quais ferindo o direito do culto livre que nos é garantido pela Contituição. Invasão de Domicílio, destruição de patrimônio alheio etc...

Esteja certo o Orozimbo e todos os nossos irmãos que isso não vai ficar assim. Desta feita vamos chamar às falas os marginais que combatem de maneira imunda a nossa religião pois, como diz o velho ditado, quando acabam os argumentos começam as violências e contra o nosso trabalho não existem argumentos contrários. Independente de tudo, o Supremo Orgão das Religiões Espíritas tem o mais vivo interêse em esclarecer o lamentável acontecimento, pois encabeça a luta contra as violências e deseja que reine a paz entre os povos e principalmente entre as diversas religiões. Não nos envolvemos com nenhuma delas, mas não vamos permitir também que se envolvam com a nossa. Esperem e verão. Lugar de bandido é na cadeia e é para lá que vocês, marginais, depredadores de centros espíritas irão. Além disso, o Orozimbo tem seu povo da bronqueira e êles vão, na parte espiritual, tomar contra caso e como todo mundo sabe a pior briga que existe é a brigá com os nossos queridos Exús. Se não acreditam aguardem e verão. Vocês meteram a mão num verdadeiro formigueiro.

Leia Sempre GN na Umbanda



Renatinho De Jacarepaguá Foi Recebido Com Alujá No Ilê De Iansã



O ogã Renatinho, de Jacarepaguá, visitou, na semana que passou, o Ilé de Iançã, situado na Rua Itabaiana n.º 33 no Engenho Nôvo. Aquela casa realiza suas sessões às têrças-feiras e sextas-feiras, à partir das 21 horas.

A Baba daquele abaçá é a nossa irmã Clea Calixto Alves, que trabalha com o Caboclo Pena Verde das Almas, sendo de notar a excepcionalidade do seu trabalho pelo grande número de médiuns e pela imensa assistência que ali vai receber caridade.

Os nossos parabéns a nossa irmã pelo excelente desenvolvimento dos trabalhos naquele abaçá.

TENDA ESPÍRITA SÃO SEBASTIÃO E CASA DE AFANJÁ

A Tenda Espírita São Sebastião tem sua sede própria a Rua Pinto Teles n.º 1048, no Largo do Campinho, realiza sessões públicas as segundas e sextas-feiras, à partir das vinte horas, e é dirigido pelo competente babalorixá Walter Ferreira Assucena, que pratica Umbanda.

O babalorixá dessa bonita casa de caridade convida a todos os filhos de fé para a gira festiva em louvor ao grande orixá Xangô, que será lavada a efeito no dia 21 do corrente.

Rogamos que a mesma seja revestida do maior êxito, como o são tôdas as promoções daquela casa de caridade.

Sete Montanhas Uma Casa De Fé

A Tenda Espírita Filhos de 7 Montanhas, que fica na rua Guari n.º 71, em Coelho Neto, pratica o ritual de Umbanda e realiza suas sessões às quartas-feiras a partir das 16 horas, para consultas, e às segundas-feiras e sábados de desenvolvimento.

O nosso representante Samuel Tavares, agradece o bom tratamento que lhe foi dispensado pelos componentes da Diretoria daquela casa. Samuel pretende voltar dentro de breves dias, desta vez acompanhado do nosso Presidente Mário Barcelos, cuja presença foi bastante solicitada.

O Babalorixá que dirige com sabedoria aquela casa de Santo é o competente Babalorixá Anisio Domingos Simão que é também o Presidente daquele abaçá e cujo eledá é Xangô e Oxum. Os Chefes são: Caboclo Sete Montanhas e Pai Benedito na linha das almas além de Pai José de Aruanda. O Exu da casa é o Tranca Rua e Exu Teimoso.

Dentro em breve faremos uma visita a casa de santo tão exemplar.

A DROGARIA DO POVO

PÔSTO 1: 1.° de Março 17 — PÔSTO 2: Senador Dantas 35-A
PÔSTO 3: Avenida Automóvel Clube, 5376-B, na Pavuna

A ALMA HUMANA

JAIR TAVARES

DESDE os tempos mais antigos que se fala e menciona-se fatos, referentes à alma humana. Com êsse nome ou seus sinônimos, tal elemento é citado como componente do ser humano, e sobrevivente à morte do corpo físico. Quer em vida dêsse corpo, quer depois de sua morte, sempre foi concedido à alma o poder de se apresentar aos vivos, antes e depois da chamada morte.

Veremos que a alma não é o que mais pròpriamente devemos conhecer e denominar Espírito. Este é invisível, imortal, indestrutível, eterno. A alma não é imortal, indestrutível, eterna: Ela se dissipará, transformar-se-á pelo tempo adiante de cada uma encarnação terrena, depois de estágios mais ou menos longos, em mundos ou planos, considerados Mundo dos Desejos, do Pensamento, etc. A alma se diluirá, porque, embora constituída de Matéria mais sútil que a do corpo físico, não deixa de ser Matéria, é, como tal submetida a lei de mutalidade. Assim sendo, o que acontece com a Matéria do corpo físico, acontecerá com a alma humana: átomos, moléculas e celulas psíquicas desagregar-se-ão. Será uma desagregação, uma decomposição diferente da do corpo físico mesmo assim uma decomposição. A alma humana, pois, nada mais é que um segundo corpo, constituinte do cenário de que é formado o ser humano e terreno: Corpo físico, Alma (Corpo Astral) e Espírito.

O corpo astral ou alma, é uma forma que será tomada pelo corpo físico do espírito encarnante ou reincarnante; é o homem formado pelo "Sôpro das narinas", elemento que o homem criado em "Imagem e semelhança de Deus, ao homem formado da argila da terra" — corpo físico, terreno.

O corpo astral é semelhante ao negativo fotográfico, que será reproduzido no positivo existencial do plano material.

O fato dos espíritos se apresentarem, depois de desencarnados, com caractéres de sua última encarnação terrena, não infirma a possibilidade de surgirem, em outros meios, revestidos de formas diferentes, isto é, num corpo astral de mulher para uns e no corpo astral de homem para outros, por exemplo, sendo esta uma das causas das chamadas "mistificações", para os videntes, em muitas reuniões experimentais nas questões do além-túmulo. Cumpre notar que as aparições de espíritos, desencarnados, em corpo astral mais conhecidas por Materializações, nos meios Espíritas, bem como os fenômenos de bi-corporeidade, desdobramento astral, de pessoas vivas, que são referidos nesses meios e por magnetizadores e hipnotistas, conhecidos por todos os estudantes e estudiosos de Ciências Ocultas, são fenômenos idênticos, visto que se trata da verdadeira Psicologia.

A presença de uma alma (Corpo astral), esteja vivo ou morto o corpo físico da pessoa a quem pertence, tem sido, até hoje, de pouca duração. Do que se sabe, foi o espírito de Katie King, o que mais tempo levou (3 anos mais ou menos), apresentando-se ao sábio William Crookes.

Estudar o que é a alma humana, servirá para nos libertar da idéia de que somos "simples animais que vestem roupas", dando-nos a convicção da posse de uma alma, espírito ou inteligência que deve evoluir.

MUITO OBRIGADO IRMÃO RUY LASRY

Do irmão Ruy Lasry recebemos uma belíssima carta pela passagem do aniversário natalício do nosso editor Mário Barcelos. Seria uma carta comum, como muitas que recebemos se ela não contivesse uma frase que traduz em sua totalidade, o nosso propósito dentro da nossa religião. Ruy, um competente zelador-de-Santo, juntamente com sua espôsa, a Babá Neuzemir, frente ao Centro Espírita São Sebastião, encerrou sua carta com as seguintes palavras:

"Não esqueças, a vitória é a Deusa encantada de todos os idealistas. Pouco importa que seu altar esteja no infinito. Marchai para ela".

Visitas Da Equipe Oxalá

FERNANDO COSTA

ILÊ DE IANSÃ — Rua Ituá, 1.392 (Jardim Guanabara) — Ilha do Governador. Ialorixá: Antônia Couto. Consultas às têrças e quintas-feiras. Dia 19 de julho: Toque festivo.

CABANA DE ABALUAÊ — Rua Luiz Soares 142 — Comendador Soares. Babalaô: Walter. Sessões aos sábados, de 15 em 15 dias. Guia-chefe: Pai Bento. Mãe Pequena: Alice.

ABAÇÁ DE OXALA E OXUM — Rua Pinhará, 509, Rocha Miranda. Babá: Maria José. Cambono: Miro. Domingo realizou festa de Xangô, com ingcio às 15 horas.

CABANA ESPIRITA CABOCLO SETE NUVENS — Rua Luiz Soares n.º 170, Comendador Soares. Babá: Jorgina dos Santos. Guia-chefe: Caboclo Sete Nuvens. Sessões aos sábados de 15 em 15 dias.

ABAÇÁ DE IANSÃ — Rua Mal. Joaquim Inácio n.º 548, Realengo. Babá: Aurinha de Iansã Domingo realizou toque festivo em louvor a Abalauê, com início às 16 horas. horas.

CANTINHO DO VOVÔ CHICO — Rua Venâncio Ribeiro, 381 — Engenho de Dentro. Babalaô: Ubaldo. Sessões às sextas feiras, às 16 20 horas. No último dia 29 passado foi a coroação da Mãe Pequena do terreiro, Helena S Dutra.

ILÊ DE OMULU E OSSAE — Rua Assu, 300, Mesquita. Ônibus "Nova Iguaçu—Fábrica de Pólvora". Ialorixá: Jupara de Omulu. Sábado passado recolhimento de 5 iaôs.

CABANA MAMAE OXUM — Rua Pinhará, 531, Colégio. Babá: Marina. Consultas diàriamente.

TE CABOCLO VENCE DEMANDA

A Tenda Espírita Caboclo Vence Demanda, está situada na rua Araújo, 173, em Cascadura e segue o ritual de Umbanda sob a competente direção da Ialorixá Yolanda Campos. As sessões são realizadas às segundas e sextas feiras. Os guias chefes são, Caboclo Vence Demanda que empresta o nome à casa, e Velho Cipriano. Trabalham ainda nesta casa fazendo caridade, os caboclos Tupinambá, Pedra Preta, Jurema, Iracema Mata Virgem, Vovó Rosa e pai Miguel.

SUPREMO ÓRGÃO DAS RELIGIÕES ESPÍRITAS

S.O.R.E.

Reg.º no Cartório de Pessoas Jurídicas sob o n.º 20.568
Sede — Rua Pernambuco n.º 1161 — Encantado
DEPARTAMENTO ASSISTENCIAL
Filiações — Estatutos
DEPARTAMENTO MÉDICO
Clínica Geral — Medicamentos — Internações
DEPARTAMENTO MÉDICO-DENTÁRIO
DEPARTAMENTO JURÍDICO
Inquilinato — Defesas Jurid
DEPARTAMENTO DE CULTO
Orientações Gerais — Sessões Religiosas
SETORES DE DIVULGAÇÃO
Tabióide GN na Umbanda — GAZETA DE NOTICIAS
"A Voz do Exército Branco" — Rádio Rio de Janeiro, 320 kc. Sábados, das 9 às 10 da manhã.
"Desafio ao Impossível" — TV — Canal 9, às têrças-feiras às 23 horas.

Unificação Do Espiritismo

Graças ao S.O.R.E., tivemos, têrça-feira última, no Programa DESAFIO AO IMPOSSIVEL, os melhores debates a que já assistimos sôbre a Unificação do Espiritismo. Todos os presentes sabiam e sabem das dificuldades existentes em se congregar os Espíritas em um só bloco. Dado a facilidade com que, qualquer um, pode "montar" um Terreiro, pois não existe um Órgão controlador verificando a honestidade dos seus propósitos religiosos, bastando para essa "montagem" duas ou três fôlhas de zinco para a sua cobertura, três ou quatro "gatos pingados" para fazer número e um "batedor" de tambor. Isso reunido temos um terreiro funcionando. Outros, mais espertos, fazem casas luxuosas... Sob essas cobertas consumam-se os atos mais degradantes em nome da nossa Religião, sem que disso tomem conhecimento as tais chamadas cúpulas.

Falou-se, no Programa, das más qualidades dos Terreiros, de zeladores de santo, de livros etc. etc. Esqueceram-se entretanto, das péssimas qualidades das diversas Federações, Confederações ou outros nomes que lhes queiram dar. Aponte-nos o que fêz, até hoje, qualquer delas pelo bem-estar da Religião. Quais as campanhas, privadas ou públicas, que planejaram ou que já tomaram parte? Interessaram-se por Leis que poderiam, nas nossas Casas de Legislativo, nos amparar e garantir-nos um lugar "ao Sol"? Disciplinaram os Terreiros, expulsando ou cerceando a proliferação dos indesejáveis?

Sabemos de zeladores, ou melhor de falsos zeladores de santo que usam os seus Terreiros para a prática de atos torpes e vis. E que fazem as Associações? Nada, absolutamente nada. Fazer o que? Como fazer se muitos dêles próprios têm "cauda de palha"?

Quando há oportunidade do aparecimento em público dos seus mentores, apresentam-se êles ufanos, cada qual se dizendo "Salvador do Espiritismo". Na realidade nada fazem a não ser o ficar em suas sedes, recebendo as mensalidades dos Terreiros filiados (muitos dos quais inscritos por intimidação), comendo e vivendo à larga dessas contribuições. E quando um dêsses filiados deseja registrar os seus Estatutos no C P Jurídicas, a importância cobrada é superior5 a 10 vêzes ao real valor exigido pelo Cartório. Afora isso não temos outras notícias com referência às suas atividades.

Necessário se faz, então, um Órgão Supremo, controlador, para que a direção do nosso querido Espiritismo seja justa, coesa, irreversível e que sua atuação — com homens de gabarito moral e religioso — seja sancionada por lei e que, dessa lei, não possam escapar os marginais infiltrados em nosso meio.

JÔGO DE BÚZIOS

O jôgo de búzios na sede do SORE é às segundas, têrças e quartas-feiras com início às 15 horas. Os interessados deverão procurar ficha na secretaria do órgão na Rua Pernambuco, 1161, estação do Encantado.

A DROGARIA DO POVO
PÔSTO 1: 1.º de Março 17 — PÔSTO 2: Senador Dantas 35-A
PÔSTO 3: Avenida Automóvel Clube, 5376-B, na Pavuna

Festivamente Comemorado Natalício Do Presidente



Sábado passado dia 4, o Supremo Órgão das Religiões Espíritas e a Roça de Xangô de Ouro estiveram em festa, com a passagem do aniversário natalício do nosso presidente Mário Barcelos.

Jamais nossas dependências receberam, em dias de sessões comuns, tanta gente. O povo da Umbanda estêve na rua Pernambuco, para abraçar o nosso irmão Mário Barcelos e uma festinha que seria levada a efeito de surprêsa pelos filhos do terreiro e dirigentes do SORE, transformou-se numa extraordinária demonstração de dedicação e carinho com o aniversariante, juntamente com todos os da casa se sentiu surprêso com o desusado movimento de sábado passado.

Usaram da palavra diversos oradores, entre os quais o nosso querido Noronha Filho, Presidente do Conselho do SORE que exaltou a figura de Mário Barcelos, como homem, como Zelador de Santo, como Pai de Família e como líder oferecendo na ocasião ao aniversariante uma caneta de ouro completando suas palavras dizendo que esperava que aquela caneta fôsse usada pelo agraciado para assinar documentos que libertassem a Umbanda de tôdas as perseguições e preconceitos de que ainda sofre.

Mário Barcelos falando em agradecimento, transferiu todos os elogios para os homens e mulheres que o acompanham dizendo que o povo de Umbanda deve acompanhar não ao homem, mas ao ideal. Disse ainda que se não fôsse a dedicação e o amor de todos que o cercam, que a sua obra nada representaria. Em seguida, teceu comentários sôbre os problemas atuais do País, apelando para que os Umbandistas em novembro próximo saibam escolher com equilíbrio nomes que deverão representar os destinos dos espíritas. Pediu para que todos estudassem os nomes que surgem e soubessem ver quais de fato que carregam consigo a autenticidade tão necessária para a difícil tarefa.

Depois das palavras do aniversariante, formou-se a grande fila dos abraços e dos presentes, que por sinal também foram muitos. Depois ocorreu uma fila extra e emocionante. Os seis filhos materiais de Mário Barcelos um a um abraçaram o pai lhe entregaram cada um a sua lembrança.

Um bonito troféu foi conferido ao Presidente, pelo Babalorixá Orlando, do Centro Espírita Afro-Brasileiro Santo Onofre. Depois das homenagens foi servido aos presentes um gostoso vatapá, e no fim da sessão de caridade, uma grande mesa de doces oferecida pelo filhos de santo de Mário Barcelos que também lhe ofertaram uma bonita pasta. A entrega foi feita pela Yaô Bamburecí, da Iansão que tem apenas doze anos de idade.

TERREIROS PRESENTES

A casa estava superlotada e muitos terreiros compareceram para trazer o seu abraço ao Barcelos. Entre êles anotamos os seguintes:

Tenda Espírita Caboclo Almoré e Iemanjá, rua Menezes Vieira 148; Terreiro de Obaluaê, rua Dr. Ferrari, 144; Tenda Espírita Vivenda de Iemanjá Sobá, Praça Turimã, 20 Inhaúma; Tenda Espírita Nanã Buruquê e Filhos da Jurema, rua Padre Caldas, 16; Cabana Amor e Caridade Vovó Catarina de Angola, rua Gil Gafrée 222; Tenda Espírita São Lázaro, rua Inbaré 413; Tenda Espírita Caboclo Urubatão, rua Tangará, 448; Tenda Espírita do Caboclo Arranca Tôco e Vovó Maria Conga, rua Viela Tavares, 337, Lins; Abacá de Iemanjá Omibalê, rua 45, s/n.. Volta Redonda; Tenda Espírita dos Humildes, Beco Rita Vieira, 40, Madureira; Tenda Espírita Estrêla do Oriente, rua José Bonifácio, 840, casa 7; Cabana Sete Fôlhas, rua Gonzaga de Campos, 71, fundos; Tenda Espírita Caboclo Cobra Coral, Estrada da Água Grande, 490, Iraí; Tenda Espírita São Jorge, rua Itamarandiba, 192, fundos; Benfica e Centro Espírita Afro-Brasileiro Santo Onofre rua Marechal Falcão da Frota, 1.421, Padre Miguel.

Pedimos desculpas aos terreiros que por ventura tenham sido omitidos nesta relação, pois o grande número de pessoas presentes dificultou o trabalho da equipe designada para êste serviço.



"MACAIA"

Recebemos da Tenda de Umbanda Luz, Esperança e Fraternidade, que tem sede na Rua Mariz e Barros, 685, sobrado, o nôvo exemplar de "Macaia", como sempre bastante noticioso, com bonitas e bem escritas reportagens. Agradecemos e achamos que "Macaia" deve continuar sua linha que vem sendo mantida até agora. Parabéns e aceitem o nosso saravá.

LEIA AOS DOMINGOS
GAZETA NA UMBANDA

A DROGARIA DO POVO
PÔSTO 1: 1.º de Março 17 — PÔSTO 2: Senador Dantas 35-A
PÔSTO 3: Avenida Automóvel Clube, 5376-B, na Pavuna

ORAÇÃO A NANÃ

LÉDA NORONHA

Nanã, Mãe compassiva, abençoa-me.
Nanã, Mãe poderosa, protege-me.

Orixá, Mãe de Orixás, abriga-me sob o teu manto, para que minhas ações se orientem no amor de meus irmãos.

Orixá velho e sábio, coloca tuas mãos sôbre a minha cabeça, para que eu compreenda que todos são meus irmãos

Eu sou tua filha e desejo receber tuas dádivas, mas que elas sejam para mim caminhos de salvação

Por isso, se me deres poder, dá-me moderação para exercê-lo

Se me deres sabedoria, dá-me humildade para usá-la.
Se me deres fortuna, dá-me generosidade para reparti-la.
Se me deres amizade, dá-me lealdade para conservá-la.
Se me deres fôrça, dá-me piedade para limitá-la.
Se me deres altivez, dá-me integridade para justificá-la
Se me deres autoridade, dá-me retidão para sustentá-la.
Se me deres inteligência, dá-me caridade para equilibrá-la
Nanã, sou humana e, portanto, fraca. O sofrimento me repugna.

Mas tu és Mãe e como Mãe te cabe corrigir-me e aperfeiçoar-me.

Por isso talvez tenhas de mandar-me provações Então, Mãe, manda-me também o necessário para enfrentá-las.

Se a morte ou a vida me separarem daqueles que amo, dá-me animo forte para enfrentar a separação

Se tiver de ver sofrer os que me são caros e não me fôr possivel sofrer em lugar dêles, concede-me ao menos as exatas palavras e os gestos rituais que são bálsamos nas feridas abertas

Se tiver de chorar dá-me o consôlo de ter a meu lado um amigo que chore comigo

Se tiver de ser humilhada, dá-me orgulho bastante para receber com altivez a humilhação; mas se tiver de ser exaltada, dá-me humildade bastante para receber com modestia esta exaltação

Se não puder obter o que desejo dá-me compreensão das razões de meu fracasso; mas se tiver de triunfar, dá-me maturidade para que o triunfo não me corrompa

Se tiver de sofrer, dá-me coragem para que a infelicidade não me torne amarga; mas se tiver de ser feliz, dá-me fraternidade para que a felicidade não me torne egoista.

Enfim Nanã minha Mãe, cobre com a tua chuva generosa a semente do meu ser, para que êle desabroche em bons pensamentos boas palavras e boas obras

Saravá- Nanã.

Recado Para Kianga-Zua

CARLOS ALLEMAND

São palavras do Apóstolo Paulo "Se tens fé, mas não tens caridade, de nada vale a tua fé, pois a fé sem obras é morta".

O Codificador da Doutrina Espírita, o extraordinário Allan Kardec, afirmou categòricamente que "Fora da caridade não há salvação".

Nosso Guia Supremo, Jesus, ensinava sempre a tolerância e a bondade para com nossos semelhantes, exemplificando por atos, ações e pensamentos o que será o mundo maravilhoso do futuro, onde imperará a verdadeira Fraternidade Universal, sem guerras, ódios, orgulhos, ciúmes e lutas fratricidas.

Assim, meu irmão, as boas obras, aquelas realmente fraternas e caritativas devem ser amplamente divulgadas e, sendo assim, desejo lhe informar que o projeto para a construção de um centro de recuperação para pessoas obsedadas na Tenda Espírita Sentinela do Além, situada na Rua Joliva da Fonseca 315 — Oswaldo Cruz — GB, está sendo devidamente propagado e tenho certeza, com a fôrça de Deus, dentro em breve êste ideal estará realizado.

Os veículos atualmente utilizados para o conhecimento desta obra de caridade são os seguintes:

Rádio Rio de Janeiro — Sábados — A Voz do Luzeiro Espiritual — Horário: 7.30 horas às 8.00 horas — Programa da Cruzada Espírita Guilherme Moniz, sob a direção de seu Presidente Paulo Garrido.

Ainda nesta mesma estação de rádio e igualmente sábado — A Voz do Exercito Branco, no horário de 9.00 horas às 10,00 horas — programa do S.O.R.E. (Supremo Orgão das Religiões Espiritas), sob a direção de Mário Barcelos;

No domingo, mais uma vez nesta emissora, no horário de 7.45 às 8 horas "O Evangelho à Luz do Espiritismo", programa da Liga Espírita do Estado da Guanabara, dirigido pelo nosso confrade Luiz Alberto Marins, sendo de se notar que êste programa é retransmitido às quintas-feiras pela Rádio Copacabana, no horário de 12.45 às 13 horas.

Tôdas as têrças-feiras na Televisão Continental — Canal 9, às 23 horas, "Desafio Impossivel", supervisão do S.O.R.E. e apresentação de Mário Barcelos com a participação de tôdas as equipes do Tablóide "GN NA UMBANDA".

Gostaria imensamente que o prezado irmão, na qualidade de arquiteto Francisco Guimarães e o digno Presidente da Sentinela do Além, Sr. João Alberto Pinto, procurassem Luiz Alberto Martins na Cooperativa dos Esperantistas — Av. Treze de Maio 47 — Sôbreloja, de 2ª a 6ª-feira das 10 horas às 14 horas a fim de trocarem idéias para uma visita ao Hospital Pedro de Alcântara, mantido pela Sociedade Espírita Ramatis, pois tenho certeza que dêste contacto, muita coisa de útil e concreta poderá surgir.

Que a doce paz de Jesus e o Manto Sagrado de Maria Santissima desçam sôbre todos que ajudarem esta grandiosa obra de caridade.

N.B.: TÔDA A CORRESPONDÊNCIA PARA ÊSTE COLUNISTA DEVERÁ SER REMETIDA PARA O S.O.R.E. — RUA PERNAMBUCO 1.161, ENCANTADO — GB

Convite Da Tenda Filhos De Oxóssi

Recebemos um convite do Babalorixá Aurélio, da Tenda Espírita Filhos de Oxóssi, situada na Rua Carlos Xavier nº 97, em Madureira, no qual participa que dará um grandioso Baile-Show, no dia 1º de agôsto, das 22 às 4 horas, em sua form'dável quadra. As festividades serão animadas por vários artistas convidados, e pelo Conjunto Super Trovões e seu Órgão Elétrico.

Esse "Show" tem a finalidade de arrecadar fundos para as diversas obras sociais da Tenda.

Agradecemos ao Babalorixá Aurélio e sua diretoria pelo convite e colocamos à sua disposição, além dêste Tablóide, o Programa "A Voz do Exército Branco" que vai ao ar pela Rádio Rio de Janeiro, aos sábados, das 9 às 10 da manhã, onde esperamos contar com sua presença.

Saravá.

DOMINGOU

WILSON DE OXÓSSI

Domingou, gente, domingou,

Domingou no barraco mais humilde, domingou no palacete mais rico, domingou no olhar do menino pobre, domingou na lembrança de alguem, domingou no "corcel" do rapaz avançado, domingou lá longe onde "alguém nos espera", domingou onde alguém nos quer bem...

Hoje é domingo, e hoje em todos os lugares já domingou, desde as primeiras horas da madrugada, onde se encontra o Guarda-Noturno, zelando pelo sono de todos os moradores daquela rua, onde, êle, tira serviço.

É minha gente, vamos fazer do domingo, hoje, um dia inesquecível. Vamos procurar, esquecer as contrariedades da semana que passou, para que, então, possamos fazer um domingo mais alegre.

Lembremo-nos de que, até "zero hora" também é domingo, e que êle só termina, quando os ponteiros já marcam o primeiro minuto do próximo dia que se inicia.

Um conselho, para quem não tem onde passar o domingo. Hoje tem jôgo no Maracanã, mas se você não gosta de futebol, poderá ir a um bom cinema, mas se também não gosta de cinema, acho que o melhor mesmo seria sair por aí de manhã dando Bom dia a todo mundo. Mas vamos sair de casa e aproveitar êste dia maravilhoso que a vida nos oferece.

Vamos todos domingar, e prá você que é a primeira pessoa para quem falo hoje, o meu Bom dia, bem alegre e cheio de fraternidade.

Hoje é um dia, em que domingou em todos os lugares e você não vai sair de casa também, para domingar?...

Casa Indiafro
AVENIDA SUBURBANA, 7370 - 2.º LOJA
Largo da Abolição
ARTIGOS DE UMBANDA E RELIGIOSOS EM GERAL
DISTRIBUIDOR
DOS PRODUTOS DO LABORATÓRIO INDÍGENA LTDA.
Emagreça sem dieta com o famoso Chá 7 Fôlhas

A DROGARIA DO POVO
PÔSTO 1: 1.º de Março 17 — PÔSTO 2: Senador Dantas 35-A
PÔSTO 3: Avenida Automóvel Clube, 5376-B, na Pavuna

A GRANDE DEFESA - A PAZ

JOSÉ DE CARVALHO

Quando o Dr. Robert Oppenheimer, que supervisionou a fabricação da primeira bomba atômica, compareceu perante uma comissão do Congresso Norte-Americano, indagaram dêle se havia defesa contra a bomba.

— Certamente, respondeu, confiante, o grande físico.

— Qual é?

O Dr. Oppenheimer relanceou o olhar pelo plenário, onde todos se mantinham em silenciosa expectativa e murmurou ao microfone:

— A paz.

O episódio acima, poderão pensar muitos, nada tem a ver com a nossa religião. Ao contrário, pois a resposta do eminente sábio, definiu muita coisa que poderemos aproveitar, e aplicar sua resposta, em alguns momentos da nossa religião.

Compareci ao programa "Desafio ao Impossível" do dia 30 de junho, quando o tema debatido foi: "O que falta para a união da Umbanda"?

Durante os debates, no programa, nunca se pode externar com profundidade uma opinião, visto que o tempo é escasso e os apartes, cortam muitas vêzes a palavra. Mas mesmo assim, no programa dirigido por Mário Barcelos tentei dizer o que falta para a união dos espíritas: a União e a Paz.

Falei sôbre o meu entendimento, de uma religião unida, sem divisões, pois acho que a religião espírita, está muito dividida, muito entrecortada de vaidades pessoais e quando, conforme declarei, os terreiros com os seus dirigentes procuram a cúpula diretora do espiritismo, não a encontram.

Não encontram, porque os dirigentes, fazem uma guerra fria entre êles e isto tira a confiança do dirigente dos terreiros em os procurar, fazendo com que a maioria dos terreiros da Guanabara, não tenham filiação nas quatro ou cinco entidades dirigentes da religião espírita, que poderiam realmente ser representativas do pensamento e das reivindicações dos espíritas do nosso estado.

Existem exceções, mas são muito raras entre os dirigentes com alguns querendo realmente a união dos espíritas. Normalmente afloram nos dirigentes o desejo de aparecer, de criar mitos e endeusamentos pessoais, que deixam totalmente desarmados, aquêles que acham que se os dirigentes e escritores do espiritismo pregam amor e amizade, não pode entre êles haver a inimizade e o desamor.

Existem entidades representativas da nossa religião, que procuram realmente abraçar com carinho todos os demais irmãos, pois eu não vi nunca o S.O.R.E. negar o seu apoio ou o seu abraço amigo, a nenhum umbandista. Assim também acontece com mais algumas entidades.

É preciso que façamos desta bomba atômica que é a desunião entre os espíritas, um tema que tenha a mesma resposta do fato que inicia êste artigo: êste tema só poderá ser um — A pacificação — A PAZ.

Será a nossa única arma para derrotarmos êste monstro que está sufocando a nossa religião, com seus tentáculos de vaidades, de guerras internas e de incompreensões. Vamos fazer da paz a nossa bandeira, pois sòmente depois que estiverem pacificados os dirigentes, lutando pela nossa rehgião unidos coesos, é que poderemos, todos os espíritas pensarmos em têrmos definitivos de União das Religiões Espiritas. Vamos lutar pela união e pela paz.

Caboclo Cobra Coral Realizou Festas

Nossas equipes Fôlha Verde e Sincer dade, estiveram em v'sita a Casa de Caridade Caboclo Cobra Coral, que fica na Rua Santo Agostinho nº 497, no Andaraí. O ritual praticado naquela casa é Umbanda e as sessões são dirigidas pelo Babalorixá Antonio Carlos Soares Reis cujo Eledi é Ogum e Iemanjá.

O Guia-Chefe de casa é o Caboclo Cobra Coral e Pai Gabriel da Bahia, na linha das almas. Os outros caboclos são: Junco Verde, Caboclo Jurema, Caboclo Capota da mata e Caboclo Flecheiro.

No dia 7 do corrente aquela casa realizou uma bonita festa em louvor a "Seu Sete Covas" e dia 19 de agôsto, será realibzada outra grande festa em louvor aos pretos velhos, para a qual o Babalorixá convida a todos os filhos da casa e os Irmãos espíritas.

A Mãe Pequena da casa é dona Maria Vanita Santos e o Ogã é o Sr. Manoel Soares Reis e as sessões são realizadas tôdas as quartas-feiras e aos sábados, de quinze em quinze dias.

LEIA AOS DOMINGOS

GAZETA NA UMBANDA

CASA 4 MÃES
ARTIGOS DE UMBANDA, CANDOMBLÉ,
VELAS, MILAGRES, ERVAS,
PRODUTOS LEGÍTIMOS DA ÁFRICA
AV. BRAZ DE PINA, 1496

Espiritismo Educação E Ciência

F. BRITO

Não obstante numerosos fatos demonstrativos da existência extraterrena, as negações perduram no meio social. As negações, em grande parte, decorrem da deficiência do ensino nas escolas.

O ensino da Psicologia clássica limita-se ao estudo das funções cerebrais e não vai além... e assim muitos estudantes ficam supondo que o homem é apenas uma estrutura mental destinada a desaparecer completamente, após o fenômeno natural denominado morte/

Eis, pois, uma das causas do crescente materialismo. Eis também porque devemos preconizar uma parapsicologia de mãos dadas com o espiritismo.

A crise que atingiu e fundo das almas, é crise espiritual. Debatemo-nos diante de visões acabrunhadoras e de taras angustiantes, porque as raízes da alma do homem moderno já não penetram na gleba do transcendente.

A característica máxima dessa degradação, que vem do renascimento até os nossos dias, cifra-se no esvaziamento do conteúdo do finalismo da sociedade contemporânea. O progresso de nossos dias, não só não diminuiu a miséria como a aumentou, dando origem ao quarto estado, o proletariado, essa multidão imensa de desajustados que sobrecarrega nações e enche de inquietude tôda a história moderna. As raízes do problema da restauração da humanidade são, portanto, espirituais.

Do exposto, somos induzidos a concluir que a crise espiritual sòmente poderia ser superada — em grande parte — mediante o ensino secundado pela Ciência e a Religião.

"Quando o problema espiritual for encarado e estudado como merece, verificar-se-á que os de categoria material estão intrinsecamente ligados àquele; não podem portanto resolver-se em separado".

Em princípio, achamos acertada a idéia de reforma tote da orientação humana, fazendo a união de princípios educacionais, científicos e culturais, mas entendemos que êles devem ser baseados não só nos **Direitos** e **Deveres** humanos, conforme sempre foi feito em tôdas as escolas, e nunca houve uma cátedra que explicasse a **Finalidade do Homem**, o porquê da razão de sua passagem por aqui. Ai sim, teríamos a certeza que a educação estava abrangendo a tôdas as necessidades humanas da vida em todos os seus aspectos.

Ainda sôbre a parapsicologia: Será necessário que se criasse institutos de Parapsicologia dentro das organizações espiritas, uma vez que a parapsicologia tem por finalidade a descoberta das leis que governam "a psiché" do homem, ainda desconhecidas pela psicologia e que redundarão, inexoràvelmente, na consagração do espiritismo. E se duvidam os paraps cólogos da afinidade e afinamento de sua Ciência de maneira total e dependente da esviritualidade, que me respondam em ão se a parapsicologia, antiga metapsiquica, existe sem a existência de médiuns espíritas através dos quais e de suas manifestações ela fundamenta seus estudos e faz campo de pesquisa? Se houver essa possibilidade, eu então rendo-me aos pés da Ciência que pela incredulidade de alguns que e estudam até agora só pôde ser considerada econoclástica àqueles que tiveram a comprovação da existência do Espírito com fundamento nos fatos, sendo esta a grande conquista que nós espíritas podemos oferecer ao nosso século.

Wilson De Vavá Monopó Deu Uma Saída De Yaô!

Atendendo a um prestimoso convite, o Secretário dêste Tablóide e do SORE, Jose Berliste, estêve presente na Tenda do conhecido zelador-de-Santo Wilson, 1.º Odeci da Casa de Vavá Monopó, sita na Rua Apia n.º 413. As festividades eram decorrentes de uma saída de yaô de Oxumaré, e na oportunidade, a Casa encontrava-se literalmente tomada por um público numeroso e também por vários zeladores-de-Santo.

A Nação Keto, empolga a quantos$ podem assistir aos seus toques, principalmente devido ao seu fundamento que encontra nas danças ritualistas um de seus pontos altos, e mais admirados por todos. Nêste particular, o Odeci Wilson, velho amigo dêste secretário, iguala-se aos grandes Zeladores-de-Santo, que a Nação Kêto apresentou até hoje.

Por obrigação, temos que destacar ap resença do zelador-de-Santo Odé - Kolaci - prêto — e que tem a sua casa localizada na Rua Dr. Sulhões n.º 519, Engenho de Dentro, e da Odé-Torinho, cuja Casa-de-Santo é situada na Rua dos Comerciantes nº 244, em Nova Iguaçú, e do Ogan Tião Aberrundé, com quem mantivemos uma palestra agradável durante o ajeum servido. Todos tiveram uma importante participação que deu ensejo a um maior brilhantismo nas festividades.

A yaô, que Oxumaré (Arco-Iris) lhe dê o axé do Céu e da Terra, para a sua importante missão. Arroboboi, Oxumaré l'ôkê e kererê. Adé inaré ôlô para kê si odá. Adé maré, Adé maré!

A DROGARIA DO POVO
PÔSTO 1: 1.º de Março 17 — PÔSTO 2: Senador Dantas 35-A
PÔSTO 3: Avenida Automóvel Clube, 5376-B, na Pavuna

Gira No SORE Ratifica União Dos Umbandistas

A gira festiva realizada sábado, dia 4, na sede do SORE, pela passagem do aniversário natalício do nosso companheiro Mário Barcelos, marcou mais um tento para a tão desejada união de tôdas as casas espíritas em tôrno de um ideal comum.



Vários oradores se fizeram ouvir e ficou patente o irrestrito apoio das diversas camadas espíritas ao trabalho que vem sendo desenvolvido pela cúpula do Supremo Órgão das Religiões Espíritas, sob a direção de Mário Barcelos e Noronha Filho. A casa estêve superlotada e muitos terreiros participaram da gira que se prolongou até a madrugada na mais perfeita harmonia. Aos visitantes foi servido um vatapá e depois da gira os filhos da casa se reuniram e serviram ao Pai de Santo uma mesa de doces, ocorrendo novamente demonstrações de carinho e apoio entre os presentes para com o homenageado.

Agradecendo o grande número de pessoas presentes e às lembranças recebidas, o nosso companheiro mais uma vez falou da necessidade de todos os espíritas se reunirem sob um mesmo ideal, para que a nossa religião consiga o lugar de destaque que merece na vida político-religiosa do País. No corpo do tablóide nossos irmãos tomarão conhecimento da festa em detalhes. Nas fotos, momentos da gira que transcorreu num magnífico clima de amizade.

Diga No Censo: Eu Sou Umbandista

CÚPULA DO S.O.R.E. SE REÚNE PARA NOVOS PLANEJAMENTOS

GN na Umbanda

ORGAO OFICIAL DO SORE

Ano 94 - Rio - Dom., 19 e 2ª-feira, 20 de julho de 1970 N.º 55.593

Na próxima sexta-feira, dia 24, às 20 horas, estará reunida a cúpula do SORE, para estudar seus novos planejamentos, entre os quais, a Procissão de Xangô que será dia 27 de Setembro, o próximo censo e as eleições de Novembro. Estão convocadas tôdas as equipes do tablóide, diretores, conselheiros e dirigentes de terreiros filiados do Supremo Órgão das Religiões Espíritas, e de terreiros que estão empenhados na nossa luta de dar o melhor possível à nossa religião. Solicitamos o comparecimento de todos, pois os assuntos a serem tratados são de vital importância para os nossos destinos. A reunião será em nossa sede na rua Pernambuco, 1161, no Encantado.

Bonita Festa Em Homenagem À Formosa Cabocla Jurema!

(TEXTO NA PÁGINA 3)



A MARCA DO TIGRE

NORONHA FILHO, considerado como "A Pena de Ouro dos Espíritas", analisa em sua crônica "A Marca do Tigre", a situação mundial e mostra, em brilhante comparação, os atos de vandalismo sofridos pelo Centro Dom Miguel, do nosso estimado irmão Orozimbo Pimenta.

Diz o brilhante colunista: "Os espíritas que pregam a abstenção política e preconizam a ignorância em matéria política talvez não saibam que, atrás dos movimentos pretensamente religiosos, rotulados de "evangélicos" pode estar a mão política de uma filosofia de dominação, que nada tem de cristã".

O resto do artigo vocês devem ler na 3.ª página e pensar bem na necessidade que temos de nos unirmos em tôrno de um denominador comum, para que não se repitam atos lamentáveis contra nossas casas espíritas.

A MINHA VIDA (I)

MARIO BARCELOS

Semana passada, face a inúmeros problemas, fiquei impossibilitado de começar a contar a vocês, que me indicam para uma missão tão importante, dentro do cenário da nossa religião a minha vida. Ela tem muito de triste e pitoresco, tem muito de coragem de vencer e muito de jamais recuar, pois achamos que, como diz o Ruy Lasry a Vitória é a Deusa de todos os idealistas e não importa que seu altar seja no infinito. O importante é marchar para ela.

Nasci no dia 4 de julho de 1931, na Rua Neves Leão, no bairro de Lins de Vasconcelos. *Filho de carpinteiro* com costureira, muito cêdo perdi meu pai que era trabalhador, mas, face à sua pouca idade e um pouco irresponsável com êle mesmo acabou seus dias numa triste cama, naquela mesma rua, vítima de tuberculose. Minha mãe modéstia à parte, era linda e era também ainda uma criança e, já aos 18 anos, era viúva, tinha perdido uma filha — minha irmã Adelaide — e tinha um filho que sou eu.

Contam os meus parentes que em seu leito de dôr, meu pai apesar do grande amor que me dedicava, morreu sem poder sequer me beijar. Eu era um garôto de poucos meses, talvez um ano, muito gordo e tôdas as vêzes que nos meus passos ainda incrédulos tentava me aproximar da cama do meu pai, êle atirava sôbre mim um travesseiro e gritava para minha mãe: "Ira (seu nome é Iracema, e êle a chamava assim), tira êsse menino daqui. Não quero que êle contraia a minha doença, pois êle vai ter uma grande missão nesta vida e precisa da saúde".

Seu nome era Arlindo — Arlindo Dias Barcelos — e, segundo um único retrato que dêle possuo e segundo o depoimento de minha avó minhas tias e minha própria mãe, sou a sua cópia fiel em aparência e gestos, com uma única diferença, o meu Arlindo tinha os olhos verdes e os meus são castanhos.

Contam ainda que eu levava tombos incríveis face ao ataque de travesseiros que diàriamente recebia, e, é lógico, botava a bôca no mundo. Não sei se eu pensava alguma coisa na época mas acredito que a atitude do meu pai devia me desagradar. Eu querendo lhe fazer carinhos, e êle, sofrendo e me acredindo por não poder recebê-los. Imagino o seu drama e sempre que me lembro dêle, meus olhos se enchem de lágrimas, pelo seu duplo sofrimento.

Talvez seja por isso que adoro a vida mas não temo a morte, pois nela reside a esperança de poder dar mil beijos em meu pai quando ocorrer a minha passagem. No dia dos pais, por mais que eu pense em não pensar nêle, fico pensando o dia inteiro. Só nêste dia eu invejo os meus filhos que podem beijar o pai e dar o carinho que acham que êle merece.

As condições financeiras da família eram péssimas, a doença do meu pai Arlindo consumia o pouco que meu avô, também operário, ganhava. Minha avó lavava roupa para fora e as filhas ajudavam em casa. Minha mãe era costureira, e todos passaram muitas privações.

(CONTINUA)

Resposta Ao Cronista E Poeta De Domingou

FRANCISCO BRITO

Domingou, assim disse o meu companheiro jovem dêsse Seminário Espírita em sua linguagem jovem. Todos ficaram atônitos porque a crônica nem era espírita e nemninguem sabia o significado da palavra "Comingou", não constava absolutamente de nenhum dicionário a palavra tão usada durante todos os períodos de wilson Simião em sua poesia prosa.

Vocês querem ver como e "Domingou" funcionou bastante? eu por exemplo, esta semana, saí da minha sala de pesquisas, onde a Parapsicologia tenta se livrar da complexa enredação do Espiritismo, mas em cada hipótese que nos apresenta podemo conferir se de fato está de acôrdo no Livro dos Espíritos de Alan Kardec, publicado em 1b72. Conferimos que está, e continuamos estudando os fenômenos Espíritas certos de que com isto estarmos nos aprofundando na nova Ciência reconhecida oficialmente, ou seja: a Parapsicologia.

Bem, mas eu falava em domingar do Wilson Simão, como disse acima, larguei minhas pesquisas e como era domingo e ensolarado resolvi *domingar um pouco indo lá para um cantão retirado da* Ilha do Governador, onde a praia é próxima e a dobreza é mais próxima da praia. Ocorre que naquele cantão, onde a gente podia pensar que todos estivessem tristes e macambúzios, não ocorria nada disso, todos estavam domingando alegremente, uns pescavam outros tomavam sol alegremente e eram felizes a moda de cada um. Lembreime de uma filosofia que encontrei certa vez no tumulto de minhas leituras: "Um gênio de passagem pela Terra deu a dois homens um saco de ouro para um e um saco de escremento para outro, cinco anos depois de volta a Terra, procurou os dois e soube que o do saco de ouro mantinha todo o ouro que recebera e o outro com o escremento tinha adubado a terra e conseguido um magnífico jardim. Moral: A beleza da vida está em saber transformar em boas tôdas as coisas que recebemos.

Domingar então é saber deixar rolar o pranto sôbre um riso, como se o riso desenhasse uma estrada florida entre a orvalhada triste... E' ver que apesar da dor crescer como árvore imponente, à tarde envia em revoada as andorinhas alegres e distantes para despertar as estrêlas... E' saber chorar deixando que o orgulho se despenque do abismo de um riso falso, e encontrar-se nos olhos a lágrimas indelésas como pássaro liberto que não sabe voar. E' saber chorar mudo e calado como rosas da alvorada... como nesbina sôbre a Cruz da igreja... E' sentir nas pupilas marejadas o velejar bem longe de um barco de saudade e sentir nos olhos as pupilas se distanciando e a dor se alongando como flor pendida ao longo de um riacho marulhando de felicidade, e junto um coração flutuando, flutuando como um cisne quando vai morrendo... domingar é saber chorar é naufragar os olhos em pranto, é inundar em dilúvio a imensidão etérea... Então galgando os ares sôbre nuvens aladas, pisar de manso os caminhos de arcoíris e arrebatar aos astros um punhado de estrêlas e sol-álas abaixo como bôlhas de sabão. A felicidade da vida está em transformar as coisas más em boas, ou saber fazê-lo.

Esta crônica foi escrita na volta de um domingo no qual eu dominguei bastante, de um domingo onde eu vi todos domingando felizes aproveitando uma pequena brecha que ficou no inverno frio e escuro, e o sol apareceu em tôda a sua plenitude.

Que me desculpe o colunista e poeta jovem, se exagerei na minha interpretação do seu "domingou", mas como conheço bem o poeta o jovem e o que êles pretendem de felicidade, acho que me sai bem, só restando escutar do Editor Responsável, Mário Barcelos, o célebre: Isto não traz nenhum ensinamento para os nossos leitores, mas refutarei: ser feliz não é a única maneira que procuramos para viver bem? Então é válida esta crônica.

Um Aniversário Feliz

O nosso repórter, o Ogã Renatinho de Jacarepaguá, está feliz com o aniversário, dia 15 déste, de sua filha Elizabeth da Rocha Freitas, que, além de ser uma filha exemplar e dedicada, é ainda uma das primeiras alunas de sua classe. Elizabeth está cursando o terceiro ano do Ginásio. Parabéns, Elizabeth. Parabéns, Renatinho.

GN na Umbanda

EXPEDIENTE

Diretor Geral: Mário Barcelos — Superintendente: Noronha Filho — Secretário: José Beniste — Relações Públicas: Luiz Carlos Fortes; Redatores: Fernando Costa, Jair Tovares. Credenciado Wilson Simão

Paginação e Diagramação: Rolemberg G. Ribeiro

GN NA UMBANDA

(Órgão Oficial do SORE)

Correspondência:

Rua Pernambuco 1161

Encantado — GB

ILKA

Malhas e Confecções Ltda.

CAMISAS DE FIO DA ESCÓCIA — VESTIDOS E BLUSAS DE MALHA

VENDAS ATACADO E VAREJO

PREÇOS ESPECIAIS PARA REVENDEDORES

Mencione êste anúncio e ganhe 10% de bonificação

Fábrica e loja: Rua Dr. Leal 368-B (Esq. da Rua Pernambuco) Em frente ao ponto final do ônibus Eng. Dentro-Praça-15 — TEL.: 249-2122

CONVOCAÇÃO

Todos os dirigentes de equipes, diretores do SORE, colaboradores, membros de equipes, dirigentes de terreiros e amigos da causa do Exército Branco de Oxalá estão convocados para comparecerem na próxima sexta-feira, às 20 horas, na sede do Supremo Órgão das Religiões Espíritas para uma Assembléia que tratará de novos planejamentos entre os quais, a Procissão de Xangô que será no dia 27 de setembro, o Censo e as eleições de novembro. Pedimos que não faltem, pois medidas urgentes precisam ser tomadas e precisamos da presença de todos.

BOM DIA...

WILSON DE OXOSSI

Meu Bom Dia de hoje vai para uma das Filhas-de-Santo mais novas da Roça do Xangô de Ouro. Ela é Dalvanira de Yansan, uma môça simples, simpática e que possui entre tôdas as qualidades, uma, que é assim, o fator primordial para uma boa iniciação no Espiritismo. A humildade.

Confesso que, já pude ensinar a muitos Filhos-de-Santo, aqui na nossa Roça, mas nunca uma vontade tão grande de aprender se igualou a minha vontade de ensinar como a de Dalvanira.

Por isso, creio que Dalvanira com tôdas as qualidades que possui, será de certo, como tantas outras irmãs que eu tenho, uma futura Yaô, que saberá sem sombra de dúvida, se esmerar em elevar cada vez mais, o nome do nosso Pai, da Roça e principalmente o da Religião, que ela abraçou com muito carinho e com muita dedicação.

Então Dalvanira, esperando que você saiba distribuir igualmente, com honestidade e com a única intenção de apenas praticar a caridade, os ensinamentos que irá receber de agora em diante do nosso Pai e de todos os seus irmãos mais velhos, ficam aqui os meus votos de uma bonita caminhada no Santo e que o meu Bom Dia de hoje, seja para você, como um estímulo, para os dias em que tudo se apresente de maneira diferente.

Para você, a Filha-de-Santo, a nossa guerreira, a minha irmã e a futura Yaô o meu primeiro Bom Dia de hoje...

Dalvanira muito obrigado pelas palavras que você me disse e saiba que as mesmas muito me animaram a melhorar sempre.

ABAÇÁ DE OXALÁ E OXUM LINDA CASA DE CARIDADE

Foi visitado pelo nosso repórter, o Ogã RENATINHO de Jacarepaguá, o Abaçá de Oxalá e Oxum, da Rua Pinhará n.º 509, em Colégio, durante a homenagem prestada aos Pretos Velhos naquela Casa de Caridade.

A Babá é a nossa irmã MARIA JOSÉ MATOS DA CRUZ, auxiliada pelo seu Pai-Pequeno FERNANDO COSTA e a Mãe-Pequena FLORINDA FERNANDES DE SOUZA.

O Presidente da Casa é o bom irmão ALDEMIRO DA CUNHA FERREIRA, que ao lado de um punhado de bons espíritas, tudo faz para o engrandecimento material e espiritual do Abaçá.

Nossa prezada irmã MARIA JOSÉ é aparelho da formosa Cabocla Jurema e do vibrante Caboclo Tapuia, duas entidades de muita luz.

Convidamos nossos irmãos a nos visitar no SORE, na Rua Pernambuco n.º 1161, no Encantado e em nosso Programa da Rádio Rio de Janeiro, aos sábados, às 9 horas, "A Voz do Exército Branco"

A DROGARIA DO POVO

PÔSTO 1: 1.º de Março 17 — PÔSTO 2: Senador Dantas 35-A

PÔSTO 3: Avenida Automóvel Clube, 5376-B, na Pavuna

A MARCA DO TIGRE

Noronha Filho

Sob a foto, no jornal, lemos a legenda: "À semelhança do ocorrido com o massacre de My Lai em 69, e, anteriormente, quando a TV-CBS exibiu filmes de norte-americanos incendiando choças de camponeses vietnamitas, o Congresso e a opinião pública dos Estados Unidos foram ontem sacudidos pelas revelações de uma nova "Ilha do Diabo". Dois congressistas denunciaram que a Ilha de Con San, na costa sul-vietnamista, foi transformada em verdadeiro inferno para 500 dos quase dez mil prêsos que vivem nas "jaulas de tigres", caixões de cimento armado com um única abertura no teto, por onde se joga cal". ("C.M.", 8-7-1970)

A fotografia, tomada de cima, lembra um grande bueiro, que congressistas americanos — vencendo todos os obstáculos — conseguiram localizar. Apesar da impossibilidade da fuga, os presos são ainda agrilhoados em argolas de ferro. A maioria — homens mulheres — não consegue ficar de pé, por escassez de alimento e falta de exercício. Aos gritos dos presos, pedindo água ou comida, os guardas lançavam cal, pelo respiradouro!

Segundo o testemunho dos congressistas Augustus Hawkins e William Anderson, os resultados disto são dantescos. E estas monstruosidades são cometidas em nome da civilização cristã e sob auspícios das mesmas tropas que lutaram contra Hitler...

Os manuais de geografia afirmam que a esmagadora maioria dos habitantes dêste país "professa a religião evangélica".

Será que se trata do Evangelho de Jesus?

Pois foram sectários evangélicos, da mesma formação dos que estão lutando no Vietname, que invadiram e depredaram, em dias da semana passada, o "Centro Espírita D. Miguel" (Rua Luiz Barbalho, 445, Rocha Miranda), quebrando tudo, arrebentando tudo, destruindo tudo. Só deixaram as paredes e o chão. E sôbre êste, os folhetos de propaganda de suas crenças... evangélicas!

O bom e pacífico Orozimbo Pimenta olha para o seu Centro arrasado, sem compreender a razão dêste ódio.

Os espíritas que pregam a abstenção política e preconizam a ignorância em matéria política talvez não saibam que, atrás de movimentos pretensamente religiosos, rotulados de "evangélicos", pode estar a mão política de uma filosofia de dominação, que nada tem de cristã.

São êstes mesmos "evangélicos" que forçam nossas mulheres humildes da imensidão amazônica a usar a famigerada "serpentina", a fim de que seus úteros se fechem à concepção, impedindo o nascimento de brasileiros, pois interessa a êles que nosso chão fique desocupado. Para se ocupado por êles, mais tarde. E para a futura instalação de "jaulas de tigres" para os brasileiros que teimarem em nascer sem pedir licença.

O irmão Orozimbo já sentiu na própria carne o rasgão de suas unhas. A marca do tigre!

E' contra isto que o povo americano começa a protestar.

CABOCLA LUANA

JOSÉ DE CARVALHO

Rebusco em minha mente e procuro o caminho da paz e da tranqüilidade. Solto no espaço as rêdeas de um branco corcel e nêle caminho por sôbre nuvens, atravesso montanhas, descubro novos mares e chego finalmente, ao mundo da eterna deusa da Umbanda. Procuro as estrêlas, rebusco os astros, tento galgar as escadas do infinito e vejo um céu mais azulado, vejo a lua com maior brilho, sinto o fulgurante brilho das estrêlas, vejo as águas das cascatas correrem com mais mansidão. Sinto o frescor do vento, trazendo o aroma da mata, para perfumar os meus pensamentos.

Olho as árvores, sinto as estrêlas, vejo as campinas verdejantes. Fitam os meus olhos deslumbrados a imensa variedade de flôres e de frutos, que existe na encantada mata dos caboclos. Procuro minha deusa. Ela aparece.

No seu surgir, parece que o mundo inteiro floresce, sinto que as estrêlas brilham mais, no divino firmamento de Oxalá. Ela surge diante dos meus olhos. Bela, serena, encantada; com seus lindos olhos, seus brilhantes cabelos, que parecem fios negros da noite; sedosos, perfumados.

Divina deusa; festivo cantar dos orixás, perfume inebriante que esparge a sensibilidade e a graça divina, de quem tem muito amor espiritual para dar aos seus filhos de fé.

CABOCLA LUANA, sois filha dos astros, sois divinal potência para aquêles que se empenham em semear o bem e a caridade.

Cabocla Luana, espôsa do Sol, filha da Lua, neta dos mares e das florestas, ouvi o meu canto de louvor à vossa fôrça. Olhai as flôres que vicejam nos campos e vêde em cada uma delas, um divino hino da natureza em louvor à vossa fôrça espiritual.

Cabocla Luana, divina conselheira dos aflitos, barca salvadora dos náufragos espirituais, entidade de poder e de fôrça, das matas onde reinam os divinos mensageiros de nosso Pai Oxalá: os Caboclos e as Cabocl as da Umbanda.

Cabocla Luana, derrama com tuas mãos amigas e protetoras, os bálsamos, que neste instante irão suavizar as dores, socorrer os aflitos, acalentar os que choram, abençoar os que oram, divinizar os humildes, fortalecer os fracos encorajar os desesperançados e abençoar os que à tua frente, te rogam tua proteção.

Cabocla Luana, ouve o meu coração, que canta em vosso louvor uma canção de amor espiritual, um cântico de paz e de *verdade, pois suas mãos caboclas foram mãos que sempre abençoaram os humildes, que sempre levantaram os que caíram,* que sempre ampararam as mãos dos que oram a Oxalá e serão sempre as mãos que derramam, sôbre os filhos na Terra, as encantas bênçãos que vêm dos céus e filtradas na sua maravilhosa e fulgurante luz nos fazem revigorar e nos ensinam novos caminhos pelo mundo de paz e de amor, que é a nossa religião.

Cabocla Luana, abençoa os humildes, pois é dêles o reino dos céus de Oxalá, Nosso Pai.

Acuso o recebimento do jornal "MACAIA" editado pela T.U.L.E.F. e agradeço a transcrição do meu artigo "Evolução na Umbanda", publicado anteriormente pelo nosso Tablóide GN na Umbanda. Recebam o meu agradecido saravá.

Convido a todos os meus irmãos de fé, para a Sessão Festiva que a União da Caridade S. Cosme e S. Damião — Av. Automóvel Clube 907/911 — Inhaúma, fará realizar em louvor ao Caboclo Serra Verde, no dia 1.º de agôsto, às 15h30m.

Bonita Festa Em Homenagem A Formosa Cabocla Jurema!

Foi realizada domingo passado, dia 12 do corrente, uma bonita festa em homenagem à Cabocla Jurema, na União Espiritista de Umbanda do Brasil, na rua Conselheiro Agostinho n.º 52, em Todos os Santos tendo sido organizada a grande solenidade espírita, pela nossa estimada irmã Lília, uma eficiente Babá, dirigente da TULEF, verdadeiro expoente positivo de nossa Religião.

Prestigiaram o ato de fé, diversos dirigentes de Órgãos de Cúpula e Zeladores, dentre os quais citamos Mário Barcelos, Presidente do SORE, Deputado Noronha Filho, o José Beniste, Babás Diva Pinto, Astrogilda Campos, Babalorixás Tola Malembê, Deuange, José de Carvalho, Romário, a Yekekerê Oromim, o Escritor Celso Rosa (Decelso), representantes da Roça do Xangô de Ouro, Ylê do Caboclo Aranca Tôco, Casa de Caridade São Cosme e São Damião, Casa de Jurema, Tenda do Caboclo Cobra Coral, Tenda Estrêla do Oriente, Cabana do Caboclo Fôlha Verde, Tenda Caboclo Tupinambá e o nosso prezado irmão Jornalista Jorge de Oliveira, de "O Jornal".

Sem dúvida uma grande solenidade espírita, onde houve muita beleza, fraternidade e fé.

Nossos parabéns aos organizadores da linda festa e o nosso sincero Saravá.

VIVENDA DE IEMANJÁ SOBÁ PRESTA MUITA CARIDADE!

Na Praça Turimã, 20, em Inhauma, funciona a Tenda Espírita Vivenda de Iemanjá Sobá, dirigida pela Yalorixá Nilza Lopes de Souza. O guia chefe da casa é o Caboclo Tibiriba e as sessões de caridade são as têrças-feiras com início às 20 horas ficando às 6as.-feiras reservadas para o desenvolvimento dos médiuns iniciantes.

Baixam ainda naquela casa de santo, o Caboclo Tumba, Lira, Caboclo Rubro e Rompe Mato. O ritual é de Umbanda e a freqüência é sempre muito grande.

A Diretoria da casa está assim constituída: Presidente, Luiz Bernardo da Silva; Vice-Presidente, Antonio Simão; Secretário, João da Costa Filho; Tesoureiro, Fernando Sérgio Correia e Diretor-Social, Durvalina Valença da Silva.

PAI ANTÔNIO DAS ALMAS E SEU BONITO TERREIRO

A nossa irmã Hilda Tavares de Oliveira é a competente Yalorixá da Tenda Pai Antônio das Almas que funciona em sua sede na Rua "C", Quadra 9, casa 3, em Jacarepaguá.

A Casa segue o ritual de Umbanda e tem como sua entidade chefe o velho Pai Antônio das Almas que lhe empresta o nome. Trabalham ainda naquele terreiro fazendo caridade as seguintes entidades de luz: Pena Branca, Jupira, Pai Joaquim, Rei Congo, Tupinambá, Fôlha Verde e outros.

A direção material da Casa de caridade está a cargo de Jaime Jesus Henrique, Benedito Rosa de Oliveira, da própria dona Hilda, Armando Augusto de Aquilar e Zoé das Graças Feitosa.

A DROGARIA DO POVO

PÔSTO 1: 1.º de Março 17 — PÔSTO 2: Senador Dantas 35-A

PÔSTO 3: Avenida Automóvel Clube, 5376-B, na Pavuna

UNIÃO DOS ESPÍRITAS

CARLOS ALLEMAND

Nos tempos atuais em que a violência se faz presente, nos quatro cantos do mundo, a própria natureza manifesta seu desagrado sob a forma de tempestades, inundações, maremotos, terremotos, erupções vulcânicas e abalos sísmicos, como em represália aos desvairos do homem, evidencia-se mais fortemente o fim do ciclo, predito há milênios, fato que deverá ser consumado no fim dêste século.

Alertando para êste acontecimento é que é cada vez maior o número de manifestações mediúnicas, dadas em todos os países e continentes, denotando a preocupação máxima da Alta Espiritualidade em preservar a humanidade e salvar o maior número possível de criaturas da grande hecatombe, que se aproxima célere.

Esta é a importância capital dos ensinos Espíritas e o objetivo com que o Espírito da Verdade ditou a Allan Kardec, em Paris, no limiar do século passado, êste repositório monumental da mais ampla e profunda sabedoria que forma, em conjunto, a base da Consoladora Doutrina Espírita, que são as Obras da Codificação.

O seu estudo, bem como sua aplicação prática, é fundamental a todos os Espíritos que buscam elevação espiritual e a responsabilidade dos que se dedicam a difusão de seus ensinos é bem grande, devendo os dirigentes Espíritas, seja qual fôr sua qualificação, Karecistas, Ubaldistas, Ramatistas, Rendoristas, Umbandistas, Candomblecistas, unirem seus esforços em busca do objetivo comum, que é encontrar, através do correto viver e a crença na sobrevivência da alma, pela reencarnação, a forma sublime e perfeita da verdadeira fraternidade e Harmonia Universal.

Caso contrário, serão enormes os débitos contraídos pelos Espíritos que vieram à Terra com esta missão de promoverem o adiantamento moral do planêta e falharam, por olvidarem os compromissos assumidos no Espaço e seus sofrimentos serão inenarráveis quando a êle regressarem.

Deus não permitirá, entretanto, que a humanidade do futuro tenha que repetir aquela amarga frase que repetimos com respeito ao nascimento de Jesus: "Êle veio para salvar o **mundo e o mundo não o conheceu".**

A salvação do mundo está, portanto, na aplicação constante do Evangelho de Deus e de Jesus, à Luz da Alta Espiritualidade, sendo imprescindível a união de todos para o bem comum, sendo da maior importância o seguimento do Nôvo Mandamento de Nosso Senhor Jesus Cristo:

"Amai-vos uns aos outros, tanto quanto eu vos amei".

N.B.: Tôda e qualquer correspondência para êste colunista deverá ser endereçada ao SORE (Supremo Órgão das Religiões Espíritas) rua Pernambuco 1.161 - Encantado - GB.

A VERDADE "VERDADEIRA"

Discute-se, atualmente, a parapsicologia como se discutia, outrora, outras ciências que buscavam a verdade sôbre a mente humana. Hoje, com o progresso alcançado em todo o Universo, quando não mais se fazem restrições à capacidade do homem, a parapsicologia contribui, positivamente, para provar o que há de mais autêntico nas "engrenagens" do nosso cérebro. Alguns parapsicólogos afirmam que o seu estudo é o que de mais positivo foi conseguido até agora para estabelecer as condições da matéria e do Espírito. Esquecemos os estudiosos da parapsicologia que falta algo mais em seus trabalhos, (faça-se exceção ao brilhante Dr. Luiz M. Lomba, que, desassombradamente, afirma o contrário). Falta aquilo que o nosso Espiritismo estuda, crê e pratica: o vínculo que existe entre a Matéria e o Espírito.

Que espetáculo de Fé, quando um homem que estuda, durante tôda a sua vida, a parte material do Ser e não sendo Espírita militante, vem, de público, nos dizer que existe êsse algo mais — o ESPÍRITO e com a aplicação concomitante da Medicina — Espiritismo — Parapsicologia é possível encontrar o vínculo tão almejado.

Para nós, Espíritas, foi a maior Vitória conseguida, porque em se tratando de um homem do gabarito do Dr. Lomba, estudioso e profundo observador, isso nos enche de júbilo e, se já não professassemos o Espiritismo, nesse exato momento ingressaríamos em suas hostes.

O programa DESAFIO AO IMPOSSÍVEL, entre outros méritos, nos proporcionou o mais digno dos espetáculos de FÉ.

Ficamos imaginando quanto seria útil para a Humanidade se pudessemos associar as três Ciências, criando-se um Hospital especializado, onde, sem valdades, fôssem estudados "in loco" Matéria e Espírito; que Médicos, Espíritas e Parapsicólogos, conseguissem, irmanados, buscar a VERDADE "VERDADEIRA".

Isto não nos parece difícil; mentalizem um Laboratório Espacial. Ali estão cientistas, químicos, físicos, astrônomos, médicos, engenheiros e operários leigos. Dêsse conjunto, que se nos afigura heterogêneo tivemos um resultado homogêneo — a conquista da Lua. Por que não faremos a mesma coisa? Fundos para a criação não será o problema, pensamos. Os próprios Espíritas — apostamos — seguirão unidos, contribuindo para campanha tão benemérita.

A sugestão está lançada. Resta-nos a sua aplicação. Avante SORE! Avante Espíritas! Avante Dr. Lomba.

(a) NENETE

Coluna Espírita Cristã

Paulo Garrido

Membro do CONSELHO DE CULTOS do "S.O.R.E."

Centro Espírita Sentinela do Além — No âmbito Espiritista existe em dictado que diz: "A União Faz a Fôrça". Nunca jamais devemos nos preocupar conosco apenas, e sim, com todo o carinho e abnegação, com os nossos semelhantes, pois que, na face da Terra, somos todos iguais, somos irmãos, perante o Mestre Divino, Pai de Poder e Bondade. O Centro Espírita Sentinela do Além, sob a presidência do confrade João Alberto Pinto, com sede à rua Joliva da Fonseca n.º 315 em Bento Ribeiro; está em plena atividade no sentido de construir um Hospital naquela localidade, para o que conta com a eficiente colaboração de todos. Vamos pois ajudar, para que de outra forma, sejamos ajudados.

Centésima Sexagésima Matéria — No dia 28 de junho p. passado completamos 160 publicações de: "Coluna Espírita Cristã" no Tabloide GN na Umbanda. É pensamento dêste Colunista editar um livro nho quando atingir o número de 200 matérias.

Aproveitando o ensejo, quero, de coração e com o coração, agradecer à todos quantos nos tem prestigiado com aquela atenção espontânea, porém de um valor insofismável para conosco, inclusive nos remetendo dezenas e dezenas de cartas tanto para o SORE, como para a Cruzada, como também para minha casa. Muito obrigado, meus Irmãos.

União Fraterna — Segundo Guilherme Moniz, através de seu Médium, A Doutrina Espírita Cristã é gigante pela própria essência impregnada por seus adeptos, pelos Espíritas Espiritualizados em todos os quadrantes do Universo.

O Serviço Espírita de Informações "SEI", do qual eu faço parte, desde sua fundação, envia as mais alvissareiras notícias relacionadas à Doutrina. E, com que júbilo, com que satisfação, que as recebo e publico nesta modesta coluna, para dar conhecimento ao público, que sempre nos prestigiou, como já frisei acima. A humildade caracteriza sôbre maneira o Espírita, colocando-o na vanguarda das causas Espiritistas.

Eis aí meus queridos, a ausência da verdadeira Religião Espírita Cristã; a União através dos mais sublimes exemplos em todos quantos nela trabalham.

AGÔSTO — Mês de Bezerra de Menezes. — Ao ensejo da grande efemeride, a Cruzada Espírita Guilherme Moniz, está ampliando o seu corpo mediúnico. Todos os médiuns que se encontram afastados ou mesmo aquêles que estejam em atividade e que desejem trabalhar conosco, estamos ao inteiro dispor, a fim de recebê-los de braços abertos.

Como todos sabem a Fé sem obras é morta. Vamos pois, através dessa mesma Fé praticar a caridade. Nossas sessões são realizadas às quintas-feiras das 20 às 22 horas e o endereço é Rua Alexandre Ramos, 213 — Jacarepaguá, GB (ônibus via Freguesia).

Festa em Louvor à Sant' Anna — Realizar-se-á no próximo dia 25, festa em louvor à Sant'Anna numa promoção da Cruzada Guilherme Moniz com barraquinhas, leilão, fogueira, etc., cujo início está previsto para às 17 horas. O endereço é o mesmo acima.

SOCIAIS (Irmãos em religião) — O dia 16 do corrente, transcorreu o aniversário do meu querido amigo, companheiro inseparável: Cyro José Lopes. Parabéns, Cyro! Que esta data se reproduza por muitos anos!

A PERGUNTA DO CENSO RESPONDA APENAS: — ESPÍRITA UMBANDISTA.

Sentinela Do Além Aprova Projeto Do Sanatório!

Semana passada, o nosso estimado Babalorixá Kiangazua estêve reunido com nossos irmãos do Centro Espírita Sentinela do Além, estudando o projeto por êle desenhado para a construção do Sanatório São João Batista, que será erguido na rua Joliva da Fonseca.

Sabemos que o projeto agradou em cheio ao nosso estimado João Alberto Pinto, e a todos os membros da sua diretoria. Resta agora dar início à campanha para angariar fundos para a extraordinária obra que será sem dúvidas, uma das glórias das religiões espíritas, pois o sanatório servirá para abrigar pessoas atacadas de males espirituais.

Temos confiança no trabalho do irmão João Alberto Pinto do Ben-Hur e de tôda a gente boa daquele centro que se dedica de corpo e alma pela nossa religião. Estamos na luta, irmãos, e fazemos questão de possuir o título número um da campanha. As páginas do tabloide, nosso programa de rádio e de televisão estão juntos na campanha do Sanatório São João Batista. Nós chegaremos lá, na fé de Oxalá.

Leia Sempre GN na Umbanda

A DROGARIA DO POVO
PÔSTO 1: 1.º de Março 17 — PÔSTO 2: Senador Dantas 35-A
PÔSTO 3: Avenida Automóvel Clube, 5376-B, na Pavuna

SIMBOLOGIA DAS MÃOS

1ª parte — JAIR TAVARES

O SIMBOLISMO DAS MÃOS encontra-se espalhado em todos os povos e em tôdas as épocas. Em sua origem, êle teve caráter elevado e até, algumas vêzes, divino. Assim, é evidente o simbolismo religioso que as mãos representam nas estrêlas votivas de Judéia, de Fenícia, de Cartago (Perret — "Hist. de l'Art", T. II, Fhenice Cypre, págs 52, 253 et 458. Cit. por M. Pommerol). Na Andaluzia, nos países bascos, desviam-se os malefícios, mostrando-se a mão fálica, isto é, a mão fechada, com o polegar atravessado entre o índex e o médio". (O símile do culto fálico existe bem vivo no meio social atual, pois outra coisa não é a superstição que atribui à figa o poder de conjurar certos males.

Que vem a ser a mão fechada com o polegar entre o indicador e o médio? Perdeu-se a ligação mental originária, isto é, a significação primitiva do objeto, mas ficou a feição física que lhe trai a origem. Sendo um simples objeto conjurador de males, a ética, hoje, não impede que êle ande junto com as medalhas pendentes do pescoço das crianças, das môças, e até nas cadeias de relógios dos homens — Franco da Rocha, "Pansexualismo na Doutrina de Freud", página 131).

"O culto ou a superstição da mão — diz Pommerol ("Les Races Maudites" T. I, página 170) remonta a uma alta antiguidade. Êste culto parece haver nascido entre as raças semíticas e especialmente na fenícia, cujos negociantes e navegadores o importaram do norte da África para tôda a bacia mediterrânea. Encontramo-lo em Gales durante a época romana e ainda nos nossos dias, em estado de superstição, em todos os países neo-latinos. E' em conseqüência dessa influência de Cartago que o devemos constatar entre as populações algerianas.

O homem compreendeu, em boa hora o papel eminentemente útil da mão. Teve razão de a adorar, de a divinizar, de lhe atribuir tôda espécie de influência feliz pois nenhum órgão, depois do cérebro, nunca contribuiu tanto para distinguir o homem da fera, para aumentar o bem-estar material e a inteligência em tôdas as raças humanas".

A representação simbólica do pensamento humano é tão antiga que a sua origem se torna desconhecida. "El uso de los simbolos para la expressión gráfica e plástica de las ideas", diz Naval (F. Naval — "Arqueologia y Bellas Artes", pág. 2) — es tan antiguo como el arte y a estas representaciones figuradas há hecho contribuir el hombre toda classe de objetos naturales y artificiales, sirviendose de la arquitetura, pintura, escultura e demás artes graficas em todo lugar y tiempo, desde la Prehistória hasta el presente siglo".

Jules Baissac, no seu livro "Les Origines de la Religion" falando sôbre as mãos diz: "O lado macho Anue o lado fêmea Anan ou Anath tinha por símbolo a mão: veremos ulteriormente que a quiroxenia ou o parto pela mão era uma das vias da maternidade divina universal. No Egito, onde esta deidade de importação cochito-semítica tinha sido reconhecida por M. Borch (Gallery, II pg. 100), precisamente devido aos movimentos do reino de Amenofis I, da XVIII dinastia, vê-se a "mão de guerra de Ramses O Grande designada pelo nome de Anta-Mnekht ou "Anata na sua fôrça". Mas outro aspecto guerreiro que ela comunica quase em tôda parte tem outras denominações derivadas da mesma idéia: a deidade Anath tinha sôbre o Nilo uma das suas mais características: com seus atributos de cadesch que designa uma "prostituta sagrada" e de Ken, que significa geralmente um seio maternal e o pudendum viril ela era, como na Babilônia e como o Anaites de Sakes o duplo princípio hermafrodisíaco. (Rossellini — "Monumenti Stórici Civili Religiosi"). (CONTINUA)

Querer É Poder

Qual será o motivo que nos leva às vêzes, a desprezar tôdas as oportunidades que a vida nos dá, de nos realizarmos materialmente.

Só porque o destino achou de brincar conosco, nós o respondemos da forma mais ignorante possível, nos autodestruímos, e assim perdemos todos os momentos de ser mos felizes.

Ouça amigo, sei bem que hoje deves estar mais amadurecido, tua resistência mais fortalecida, talvez estejas mais vivido, ou as lições tenham sido duras demais e tenham calejado o seu viver. Quem sabe deves ter-se entregue ao ostracismo, em que a maioria das pessoas vivem em nossa era.

Ouça não parar um pouco para pensar, que não é tarde demais, que tôdas as experiências que nós somos submetidos no fundo encerraram grandes lições da vida. Que nunca é tarde para acabar — o que se começou.

Porque não expandir tudo de bom que trazemos dentro de nós doando através de obras.

Agora pergunto-te: que leva você em sua bagagem? Que pretendes realizar? Para onde se diriges?

Quem sabe você alguma vêz tenha feito estas mesmas perguntas a ti mesmo! Talvez agora, depois de muito sofrimento e luta, tenhas tomado conhecimento real da sua existência, do seu valor individual. E não se conforma mais em caminhar, só por caminhar nem ignorar o que carregas em tua bagagem.

Você acordou de um longo sono, sono de sonhos desconexos. Percebeu que é muito tarde e que precisa pôr mãos à obra. O trabalho o espera, mas que trabalho? Se não faz outra coisa na vida se não trabalhar!

O trabalho que você se ocupa é para subsistência do corpo mas se êle fôr executado mecânicamente, sem o complemento interior da aceitação consciente de tudo que a vida trouxer como experiência, tornar-se-a um trabalho penoso, cuja única finalidade é manter o corpo físico.

Como garimpeiros de nossos valôres, muitas vêzes mergulhamos nossa peneira na água em busca da preciosa pepita e só trazemos lama, que lançamos fora, para em seguida retornar à busca. E assim em idas e vindas, se não desanimarmos, se continuarmos perseverantes, encontraremos um dia no meio da lama, a desejada pepita. Compreenderemos que não foi perdido o tempo que levamos batendo as pedras do nosso tesouro.

A pepita está no rio de nossa alma, mas a lama das paixões do mundo encobre-a, e só pela vontade inquebrantável de encontrá-la vencendo a inércia, a dúvida, o desânimo, a revolta que compõe a lama do mundo, é que conseguiremos possuí o tesouro oculto no fundo de nós mesmo.

E quando encontramos a pepita teremos respondido as nossas próprias perguntas.

Veremos que a lama não mais existe, e que em seu lugar brilha o tesouro que conquistamos pela perseverança e paciência, que tiramos com a peneira do nosso corpo físico e com a Vida.

É por isso eu te digo caro amigo, que a felicidade não é tão rara nem está tão distante de nós:

Porque o "QUERER É PODER".

Página escrita por Lúcia Helena Siqueira de Almeida, secretária do Ilê de Ogum *Megê e Oxoce da Pedra Preta*: Rua Cordura, 900 — Mesquita — Estado do Rio.

NOTICIAS DA EQUIPE SIMPLICIDADE

A União da Caridade São Cosme e São Damião, Av. Automóvel Clube n.º 907-911 em Innaúma, que tem a direção do nosso colunista José de Carvalho e da irmã Geralda Alvarenga estará no dia 13 de junho, às 15,30 horas festejando Santo Antonio, em linda Gira de Prêtos Velhos, que servirá para comemorar mais um ano de incorporação da querida Velha Benedita, da Irmã Geralda.

x x x

NOVO REPRESENTANTE

Comunicamos que o nosso irmão Luiz Carlos dos Reis, Presidente da Tenda Espírita Nossa Senhora da Guia é o nosso representante em Campo Grande e adjacências, estando autorizado a colhêr noticiário dos terreiros para publicação no Tabloide, no programa "A Voz do Exército Branco" e no programa "Desafio ao Impossível". Desde já agradecemos a atenção que fôr dispensada ao nosso nôvo companheiro.

A T. Esp. N. S. da Paz, estará realizando sua Gira de Santo Antonio, na sua sede à Rua Afonso de Albuquerque n.º 109, em Inhaúma. Direção da Babá Luiza.

x x x

A Cruzada Espírita Guilherme Muniz, realiza suas sessões em sua sede, sob a direção do nosso irmão Paulo Garrido, tôdas as quintas-feiras, às 20 horas. Sessões Kardecistas.

x x x

Visite o SORE, e venha conhecer o trabalho feito pelo nosso Presidente Mário Barcellos em favor dos irmaos espíritas. Temos ampla sede com todo o atendimento social, gabinete médico e dentário. E não se esqueça da campanha do agasalho, para os que sentem frio. Envie para a sede do SORE, o seu agasalho usado, pois êle servirá para quem tem frio.

x x x

As cartas enviadas para a Corrente Especial do Caboclo Serra Verde, entidade do nosso colunista José de Carvalho, tem sido tôdas atendidas e as orações solicitadas seguiram pelo correio.

x x x

A Tenda Esp. Estrêla do Oriente, Rua José Bonifácio n.º 840, em Todos os Santos sob a direção da eficiente Babá Diva Porto, realiza sessões de desenvolvimento, todos os sábados às 17 horas.

x x x

Se o irmão deseja conhecer a vida do SORE, porque conhecer o livro "O Exército Branco de Oxalá" de Mário Barcelos.

A DROGARIA DO POVO
PÔSTO 1: 1.º de Março 17 — PÔSTO 2: Senador Dantas 35-A
PÔSTO 3: Avenida Automóvel Clube, 5376-B, na Pavuna

Nossa Missão É Construir Jamais Poderemos Destruir!

LUIZ CARLOS FORTES

(Babalorixá TOLA MALEMBÊ)

A Inveja é o pior dos males, desmorona os lares, destrói a paz, envenena corações e destrói amizades. A inveja gera pensamentos torpes e deturpa sobremodo gestos inocentes que, aos olhos do invejoso, são pesados e medidos como iniciativas pecaminosas e erros sem conserto, tornando-se sem dúvida a inveja, o mais pernicioso dos males.

Seria necessário que os espíritas e os que se dizem espíritas se precavessem contra êsse hediondo mal e expelissem de suas mentes a inveja, antes que venha a ser destruído o seu ideal, se realmente existir.

Sua função perniciosa e conseqüências prejudiciais têm sido colocadas à prova por diversas vêzes, na destruição de coletividades, entidades e órgãos espíritas, a inveja separa os que antes viveram em harmonia, transformando amigos em inimigos, faz ruir amizades que antes pareciam indestrutíveis e firmes.

Desde o tempo em que JESUS CRISTO pregava aos fiéis, predomina a inveja, o próprio JULIO CESAR, na época do Primeiro Triunvirato, pagou pelos seus méritos e pela sua evolução, como estrategista e militar bem-sucedido, por suas vitórias e conquistas, pela sua tenacidade e dedicação ao trabalho e a causa que abraçou, sofrendo humilhações e comentários desairosos por parte do POMPEU, que nada fêz pelo Império Romano, que acompanhava quase sempre a JULIO CESAR, para que fôsse notado, escudando-se no prestígio, na humildade e bons propósitos do grande e imbatível guerreiro romano.

Infelizmente a coletividade espírita é a mais atingida pelo micróbio maldito da INVEJA, que transforma a amizade em verdadeiro ódio.

Organizações dirigidas por elementos altamente esclarecidos, enfraquecem seus alicerces e desmoronam, por culpa da inveja que desune irmãos, e que em ação maléfica afasta dos quadros associativos excelentes e dedicados trabalhadores, que se vêem envolvidos pela calúnia, sendo esquecido o que os mesmos fizeram pelo crescimento da entidade, devido a trabalho de bastidores desempenhado por aquêles que carregam a INVEJA como a Coroa Inigualável dos que nada fazem, nem constroem.

A Inveja gera a intriga e o ódio, a perseguição e o descontentamento, o desprêzo e o afastamento inevitável de quem realmente não merece sofrer as humilhações dêsse terrível mal.

"Não existe no céu tempestade mais forte e mais destruidora do que o amor quando se transforma em ódio".

Notícias Da Equipe Ogum Megê!

A equipe Ogum Megê composta Babalorixá Adilson de Oliveira, Lúcia Helena e Vera Siqueira, estiveram presente a festa comemorativa de aniversário natalício da Yalorixá Dª Ana (Pena Branca) dirigente do Centro Espírita Nossa Senhora de Fatima, com sede a Rua Rêgo Barros nº 13 — Santo Cristo, sessões terças, quintas e sábados às 20 horas.

A gira festiva, como sempre ocorre nesta casa de caridade esteve brilhante, contando com a presença de muitos filhos de fé, destacamos o tratamento acolhedor dado pelos membros da Diretoria, a todos que ali compareceram para levar o abraço fraterno a esta competente Yalorixá.

Os trabalhos foram abertos às 20 horas, com um Xirê de Exú a Oxala, então foi nos dado a apreciar o lindo pé de dança das médiuns pue fazem parte da corrente espiritual do Centro E. N. Sª de Fatima, as ogãs da casa com toques ritmados e cadenciosos, presbavam a gira um brilhantismo fora do comum.

As entidades que prestam, caridade nesta casa odara são: Pena Branca, Caboclo Estrêla, Flecheiro, Sete Montanha, Jurema, Tupinambá, Pai Joaquim, Vovó Catarina, Maria Conga, Sete Voltas, Tiriri, Pomba Gira, João Caveira e outros.

Foram convidados de honra, o Babalorixá Adilson de Oliveira Alcino Gonçalves e sr. Paulo os quais agradecem a acolhida que lhes foi dada, por todos os membros desta casa, desde o abiã à Yalorixá.

Após os trabalhos espirituais, foi distribuido a todos os presentes uma suculenta Canjica e doc, e todos unissonos cantaram o Parabéns a Você para a digna e competente Yalorixá Dª Ana (Pena Branca).

Brevemente tôda a equipe do Supremo Orgão das Religiões Espíritas (SORE) se fará presente nesta casa, para conhecermos de perto um a um os membros desta casa que prima pela fôrça Espiritual.

A todos vocês membros desta formosa casa de caridade, desejamos que Zamby os abençoe, e em particular a Yalorixá Dª Ana (Pena Branca) para que possa sempre estar à frente de seus filhos, prestando a caridade que é a tônica desta casa odara. Axeto.

LEIA AOS DOMINGOS

GAZETA NA UMBANDA

Linda Saída De Yaôs No Terreiro Iansã Egun-Nitá

O Terreiro de Iansã Egun-Nitá, dirigido pelo nosso estimado e competente Babalarixá, o Professor José Ribeiro, situado na Estrada Santa Efigênia, em Jacarepaguá, realisou uma bonita saída de três Yaôs, de Iansã, Oxossi e Oxum, estando como sempre a casa superlotada de fiéis e convidados ilustres.

Nosso representante, o Babalorixá Tola Malembê, acompanhado da sua espôsa Oromim, ficaram encantados com a beleza da solenidade, o que vem sem dúvidas, reafirmar o conceito positivo que desfruta dentro da religião, nosso bom irmão, o Professor José Ribeiro.

Estava presente também, a eficiente Yalorixá Katulembá, filha de Santo do anfitrião, o competente dirigente do Terreiro de Nanã Buruquê, em Irajá.

Convidamos nossos irmãos a comparecerem às 9 horas de sábado, na Rádio Rio de Janeiro, em nosso programa "A Voz do Exército Branco" e às têrças-feiras às 23 horas, na TV Canal 9, o programa "Desafio ao Impossível".

Para todos vocês o nosso mais sincero e fraterno Saravá.

Ylê do Caboclo Arranca Tôco Homenageará a Nanã Buruquê

O Ylê do Caboclo Arranca-Tôco, situado na rua Canaéia n.º 16, em Osvaldo Cruz, dirigido com humildade pelo Babalorixá Tola Malembê, realizará no próximo dia 26 de julho, uma solenidade em homenagem à Cacurucaia Maior, Nanã Buruquê, estando convidados para o ato de fé, que iniciará às 15 horas, diversos zeladores e dirigentes de entidades espíritas.

O Guia Chefe do Ylê é o Caboclo Arranca-Tôco, que ao lado do Caboclo Tupy, Boiadeiro, Sete Flechas, Mata Virgem, Cobra Coral e Cabocla Jandira prestam a mais pura caridade a todos aquêles que procuram o Abaçá em busca de lenitivo espiritual e cura para os seus males.

Tôdas às quartas-feiras e aos sábados, a partir das 13 horas, consultas e jôgo de Búzios com o "Seu Tranca Ruas das Almas, e sessões públicas de 15 em 15 dias, aos sábados, com início às 20 horas.

O Babalorixá Tola Malembê é um dos mais dedicados componentes do Exército Branco de Oxalá, seu ylê é filiado ao SORE e prestigia decididamente a todas as nossas iniciativas e programações.

Casa Indiafro

AVENIDA SUBURBANA, 7370 - 2.º LOJA

Largo da Abolição

ARTIGOS DE UMBANDA E RELIGIOSOS EM GERAL

DISTRIBUIDOR

DOS PRODUTOS DO LABORATORIO INDIGENA LTDA.

Emagreça sem dieta com o famoso Chá 7 Fôlhas

A DROGARIA DO POVO

PÔSTO 1: 1.º de Março 17 — PÔSTO 2: Senador Dantas 35-A

PÔSTO 3: Avenida Automóvel Clube, 5376-B, na Pavuna

INTOLERÂNCIA

LÊDA NORONHA

Na semana passada, um grupo de vândalos penetrou no "Centro Dom Miguel", do Babalaô Orozimbo Pimenta, na Rua Luiz Barbalho, e destruiu tudo — imagens, assentamentos, mobiliário, com audácia e selvageria.

A forte gripe que há uma semana é minha carcereira impediu-me de levar ao amigo Orozimbo o meu abraço de solidariedade e por isso ainda não vi o estado em que ficou aquela Casa de Santo

Mas quem conhece o "Centro Dom Miguel" pode imaginar o cenário: partido o belo São Jerônimo de olhar enérgico, arrancadas as asas de São Miguel Arcanjo, em pedaços Santa Bárbara e sua espada.

Destruído, numa noite o trabalho de tôda uma vida, porque Orozimbo Pimenta vem, há mais de trinta anos, construindo seu cenário, tijolo por tijolo, com a perseverança e humildade de uma laboriosa formiga.

Destruída, é verdade, apenas a parte material dêste trabalho, porque o fruto espiritual dêsses trinta anos de caridade umbandista é indestrutível. Este já pertence integralmente a Orozimbo e jamais lhe poderá ser roubado, porque o caminho da evolução é estrada de sentido único.

Mas, nem por ser apenas material a destruição, deixa ela de ser triste E no centro depredado foi deixado um livro de doutrina protestante, tudo levando a crer ter partido o atentado de adeptos daquela religião.

Atentado igual a êste, em igreja católica ou protestante, seria manchete. E se os suspeitos, neste caso, fôssem espíritas, então é que o mundo viria abaixo.

Se, além de espíritas, fôssem umbandistas, então (perdoem-me a vulgaridade), macacos me mordam se os gritos de "sacrilégio" e "pacto com o Diabo" não enchessem os ares.

A intolerância religiosa é injustificável e repugna aos verdadeiros crentes de qualquer Credo, aos quais deve ser tão caro convencer quanto alheio vencer.

Mas devemos convir que a culpa dêste fato lamentável, como de outros ataques à nossa religião também nos cabe. Se fôssemos unidos, seríamos fortes, se fôssemos fortes, seríamos respeitados e se fôssemos respeitados não ocorreriam fatos como êste.

Porque a maioria dos espíritas se omite, e fecha os ouvidos às palavras de união é que um espírita que acredita nela e por ela trabalha, como Orozimbo Pimenta, pode sofrer tamanho vexame.

A União é uma corrente e é preciso que todos se dêem as mãos, todos, sem exceção — porque onde as mãos não se tocarem está aberta uma porta para entrar o inimigo.

Caboclo Urubatão, Uma Entidade De Muita Luz!

A Equipe Ogum visitou a T. E. Caboclo Urubatão, situada na rua Tangará número 446, em Ramos, dirigida pelo nosso bom irmão Darci e sua dedicada espôsa, uma eficiente Bakí, exemplo marcante de eficiência e acêrto.

Na oportunidade rufavam os atabaques em homenagem aos Erês, tendo o Babalorixá Tola Malembê, sua espôsa, Oromim e o Babalorixá Deluange, recebido uma carinhosa acolhida, quando levaram a essa casa de caridade, a palavra de fé e de união do Supremo Órgão das Religiões Espíritas.

A T. E. Caboclo Urubatão realiza sessões às segundas e sexas-feiras, com início às 20 horas.

O nosso estimado irmão Darci e sua afável e querida espôsa, são dois expoentes positivos com que contamos em nossa campanha pela União e pelo engrandecimento da nossa Religião Espírita. A todos dessa formosa casa de caridade o nosso saravá fraterno e agradecemos a recepção dada aos nossos representantes.

Esperamos a visita de vocês em nosso programa "A Voz do Exército Branco", todos os sábados, às 9 horas, através da Rádio Rio de Janeiro e na TV Continental, Canal 9, a partir das 23 horas, o programa: "Desafio ao Impossível".

LEIA AOS DOMINGOS

GAZETA NA UMBANDA

CASA 4 MÃES

ARTIGOS DE UMBANDA, CANDOMBLÉ,

VELAS, MILAGRES, ERVAS,

PRODUTOS LEGITIMOS DA AFRICA

AV. BRAZ DE PINA, 1496

Gráficos Da GN No Angu Da Tenda São Lázaro!

Semana passada a Tenda Espírita São Lázaro que tem sua sede própria na rua Inharé, em Cascadura, realizou um angu para angariar fundos para suas obras de caridade.

A casa é dirigida pelo casal Jair Tavares e Cecília, e a freqüência estêve formidável, levando-se em consideração que todos os nossos companheiros da oficina da GAZETA DE NOTÍCIAS participaram da festa, reunindo na verdade a grande família do nosso jornal. Um magnífico regional alegrou à tarde de domingo, revelando inclusive magníficos cantores. A festa se prolongou até às 23 horas, com muita animação e num clima de alta camaradagem.

Mandamos daqui o nosso abraço aos dirigentes da casa, e aos nossos irmãos da GAZETA DE NOTÍCIAS que como sempre, se portaram de forma magnífica, mostrando todo o valor da competente equipe responsável pela confecção, na parte gráfica, do nosso tablóide de Umbanda. Para todos o nosso mais sincero saravá.

VISITAS DA EQUIPE OXALÁ

FERNANDO COSTA

TENDA SANTA RITA DE CÁSSIA
Rua Guilhermina, 52 — Engenho de Dentro
Babá — Maria Rosa
Entidade chefe — Caboclo Mata Virgem
gira às segundas-feiras.

TENDA ESPÍRITA NOSSA SENHORA DA CONCEIÇÃO
Rua Afonso Ferreira, 66 — fundos — Engenho de Dentro
Babá — Mariazinha
sessões — aos sábados com início as 21 horas.

TENDA ESPÍRITA OGUM BEIRA MAR
Rua Cardoso Mesquita, 20 — Água Santa
Yalorixá — Jorgina Pereira
consultas com Caboclo Tira Teima às segundas-feiras.

TENDA ESPÍRITA SÃO COSME E DAMIÃO
Rua Gualba, 326 — Braz de Pina
gira às 2.ª, 4.ª e 6.ª-feiras com o Caboclo Javali.

CENTRO ESPÍRITA SÃO JOÃO BATISTA
Rua Barros Barreto, 43 — Bonsucesso
Babalaô — Hilário Armando Cardoso ..
Consultas às segundas e sextas-feiras às 20 hs.

CENTRO ESPÍRITA CAMINHEIROS DA FÉ
Rua Primo Teixeira, 26 — Encantado
Babá — Isaura Alves
Guia chefe Caboclo Sete Estrêlas.

TENDA ESPÍRITA CABOCLO SETE FLEXAS
Rua Almeida Bastos 59 — Engenho de Dentro
Babá — Arlete Barbosa
sessões aos sábados.

ILÊ DE OBANILA
Rua Namur, 56 — Vila Valqueire
Yalorixá — Edeuzuita
consultas diàriamente

CENTRO ESPÍRITA AMOR A DEUS
Rua Gomes Serpa, 200 — Piedade
Babá — Maria Rosa
sessões às segundas e sextas-feiras.

TERREIRO DE IARAINA
Rua Engenheiro Oscar da Costa, 120 — Engenho de Dentro
Babá — Idéa de Oliveira
mãe pequena — Diva
sessões às segundas-feiras de 15/15 dias.

ABAÇÁ DE OGUN
Estrada do Sapê 670 — Rocha Miranda
Babalorixá — Arnaldo
Hoje toque festivo com início às 22 horas em homenagem ao Seu Boiadeiro.

CENTRO ESPÍRITA SÃO SEBASTIÃO
Rua Pinto Teles, 1048 — Jacarepaguá
Babalaô — Walter Sucena
hoje será realizada a festa de Xangô com início às 21 horas.

CABANA VOVÓ ENGRACIA
Rua Padre Telemaco, 570 — Quintino
Babá — Cidéa
gira aos sábados às 16 horas.

TENDA ESPÍRITA ESTRELA DO ORIENTE
Rua José Bonifácio, 840 — Todos os Santos
Babá — Dona Pôrto Magalhães
sessões aos sábados.

TENDA DA FÉ
Rua Major Mascarenhas, 73 — Todos os Santos
Babá — Hilda de Jesus Pinho
Ogan — Tio Américo
sessões aos sábados.

A DROGARIA DO POVO

PÔSTO 1: 1.º de Março 17 — PÔSTO 2: Senador Dantas 35-A

PÔSTO 3: Avenida Automóvel Clube, 5376-B, na Pavuna

Sábado Próximo Nanã Estará Sendo Louvada



Temos recebido centenas de convites para as solenidades que serão prestadas à bondosa Mãe de Obaluaê e nossas diversas equipes estarão percorrendo os terreiros da Guanabara e Estado do Rio, dando total cobertura aos acontecimentos e levando a nossa palavra de fé.

Nanã Buruquê é sincretizada em Nossa Senhora de Santana e é adorada por todo o Povo de Zambi e sua data é sempre festivamente comemorada. A Velha Nanã, fazemos um apêlo em nome de todo o Povo Espírita: Permita minha Velha que os homens se entendam e que se unam em tôrno do nosso ideal. Permita também que exista paz entre os povos e que acabem as guerras do mundo e que cada canhão seja substituído por flôres e que cada bomba mortífera seja transformada num objeto que traga benefícios para a humanidade. Nós, minha Santa Nanã, temos uma importante missão a cumprir que nos foi confiada pelo povo que confia em nós. Permita que cheguemos ao fim da jornada com galhardia e com êxito para que possamos iniciar uma nova e tão desejada etapa que é o desejo de todos os espíritas. Assim sejam. Saravá Nanã Buruquê. Esaluba, mais velha... (O Editor)

Leia na Página 5: SIMBOLOGIA DAS MÃOS

Umbanda Continua Alvo De Ofensas E Pilhérias

Depois da ação de vândalos no Centro Dom Miguel, a Umbanda volta a sofrer achincalhes, desta feita em reportagem publicada num órgão da imprensa e com a ajuda de conhecido Babalorixá. Por outro lado, a televisão continua sendo palco de procedimentos lamentáveis com referência às Religiões Espiritas. A propósito, nossos irmãos vão ler no corpo do tablóide matérias a respeito. O SORE, encabeçando a luta, enviou carta ao jornal que pejorou nossa religião, solicitando a publicação de uma carta-protesto, assinada pelo nosso Presidente, o irmão Mario Barcelos.

GN na Umbanda

ORGAO OFICIAL DO SORE

Ano 94 - Rio - Dom., 26 e 2ª-feira, 27 de julho de 1970 N.º 55.599

As Ostras

Em seu artigo AS OSTRAS, o nosso brilhante Noronha Filho focaliza com muita propriedade os grandes problemas da nossa religião. Filósofo de mão cheia, o Noronha sabe fazer comparações muito a gôsto do público leitor que o elegeu a Pena de Ouro da Umbanda.

Diz êle: "Das vêzes passadas fomos engolidos pelo Censo e pela Urna como gôtas de lágrima num copo de licor. Desta vez, temos de tingir o líquido, dar tom à bebida, emprestar nosso buquê ao vinho da verdade. Vamos dizer no Censo o que somos. E, nas urnas, votar em espíritas como nós, gôtas de nosso formato, côr de nossa tinta, lágrimas de nosso pranto".

O resto vocês poderão ler na terceira página desta edição do seu "GN na Umbanda".



O VELHO PALHAÇO

(Leia texto na pág. 6)

INFÂMIA CONTRA UMBANDA

(LEIA NA PAGINA 6)

A YÁ RITINHA DA OXUM!

" Dona Ritinha, ou Mãe Rita como dizem seus filhos, é um exemplo de carinho e dedicação com o santo. Mulher de origem humilde, dedica tôda a sua vida pela causa do Exército Branco de Oxalá. Duas vêzes por semana ela trabalha com sua entidade Maria Padilha e a casa fica cheia, pois Maria Padilha, apesar de descer na linha dos Exus, sabe dar bons conselhos e fazer muita caridade. Leia ampla reportagem no corpo do tablóide, para conhecer melhor o trabalho da bela entidade. A casa de Dona Ritinha é a "Cabana de Olorum".



A MINHA VIDA (II)

MÁRIO BARCELOS

O sofrimento e as privações rondavam minha família que era extremamente pobre. Pouco tempo depois, o débil esteio da casa que era meu avô, veio também a falecer. Minha avó, Maria Emilia Fernandes, que até hoje é viva e conta com 101 anos e muita lucidez, viu seu mundo cair. Ela veio de Portugal trazendo alguns filhos e ganhando outros aqui, cheia de esperanças, mas a fatalidade foi cruel com a nossa família.

De dona-de-casa, minha velha avó passou a ser a cabeça da família e se transformou, juntamente com as filhas, em lavadeira. Seu tanque era a chamada cachoeirinha, uma cachoeira que fica no fim da Rua Eráclito Graça, no Lins de Vasconcelos, na fralda do morro do mesmo nome.

Velha mas cheia de coragem, enfrentou a vida com muito sacrifício. Minha tia Belinha (Isabel Fernandes), andava comigo enganchado na cintura. Era uma espécie de menino. Soltava pipa para me ensinar, jogava pião e bola de gude e sempre brigava com outros garôtos na rua, para me defender.

Minha mãe lutava numa velha máquina a pedal, fazendo paletós de colégios para a Colegial, a Escolar e outras casas. Eu quando comecei a compreender a vida, passei a ajudá-la tirando alinhavos com um furador, e paralelamente estudava. Esta fase porém vem depois.

Môça jovem e viúva, minha mãe decidiu casar novamente. Apareceu um môço, jovem e também viúvo, que tinha um filho. Parecia a solução do problema de ambos, e o casamento se concretizou. No início as coisas andavam bem. Depois, não sei se por ciúmes, ou lá o que fôsse caí em desgraça com meu padrasto e as preferências, lògicamente, eram para o seu filho. Tudo para êle, nada para mim. Quando o outro ganhava cinco mil réis, eu ganhava quinhentos réis.

Não pensem vocês que eu odiei êste homem. Não, pelo contrário. Êle foi, pelo pouco caso que tinha comigo, a minha musa inspiradora. Minha mãe preparava um homem para o mundo, talvez lembrando das palavras do meu pai: "Ira, cuida dêsse menino que êle tem uma missão muito importante para cumprir".

Garôto e travêsso, paguei caro tôdas as travessuras. Na hora da comida, vinham as repreensões e para ser justo, sou obrigado a dizer que um dia odiei sim, o meu padrasto. Foi servida uma sopa. Distraído eu comia ligeiro, pois lembrava da pipa lá na rua, quando fui surpreendido por um safanão. Meti o rosto no prato, em conseqüência e com a pele queimada, quase nada senti, pois a alma estava muito mais queimada. De outra feita, esqueci de levar a toalha para o banho e fui obrigado a me enxugar com um pano de chão. O Zeca (como chamavam o meu padastro) estava, sem saber me ensinando a forma de ser independente e por isso eu hoje o amo apesar de já estar morto há anos...

(Continua)

Saravá Mãe Nananburucù

JOSÉ DE CARVALHO

Mãe Nanã, meu coração reza uma prece e eu vejo teus olhos, tuas mãos divinas e sinto em minha alma sonhadora os mistérios do teu lindo reino no fundo do mar. Balançam em minha frente as águas do mar e vejo no teu oceano sagrado, o louvor da natureza que canta hinos de louvor a ti, Nanãburucu.

Procura minha alma o buscar afilto de novos mundos e vejo a ti, Nanã, sereia mais velha do universo, criadora dos mundos, poderosa Orixá que rege os destinos dos misteriosos mares, onde habitam as sereias encantadas, as ninfas divinas, os Orixás do povo do mar.

Nanã, só o teu nome é uma prece que os meus lábios balbuciam como a procurar no vento, no ar, no espaço, uma flor divina em forma de feliz prece, para depositá-la nas ondas do mar, que luzindo de maneira intensa, fôsse receber de suas mãos o fulgor divino que clareia o mar e faz brilhar as estrêlas, que faz do teu canto de sereia, uma mensagem que chega aos nossos corações e a todos nós encanta, porque nos traz a palavra divina da grande Orixá Nanãburucu.

Nanã, faz com que os meus olhos te vejam, que minha mente te fale, que minhas mãos te alcançem para tocar teu manto de luz, que meus pés possam te seguir, pois em tôdas as minhas horas, em todos os meus momentos minha Mãe, eu vos louvarei sempre como o mais humilde dos teus filhos.

Mãe Nanã, deixeis florir as flores da nossa Umbanda e nestas flôres, vindas do fundo do mar, fluirão suas bênçãos e receberás não de nossas pobres mãos, mas de nossos corações e de nossos pensamentos, o agradecimento por tudo que tens feito por nós, soberana Orixá, para que nós com os vossos ensinamentos, possamos caminhar em um mundo de maior paz, de maior compreensão e de mais felicidade.

Nanã, abre teus mares sagrados, abre os portais dos teus palácios no fundo do mar, abre teu reino encantado, abre tuas mãos e recebe do teu último servo a mensagem profunda e agradecida que meu coração te faz, levando aos teus sagrados pés, o reconhecimento dos teus filhos de Umbanda, por tôdas as bênçãos derramadas sôbre todos nós.

Olha por mim e pelos meus irmãos de crença; afastai dos que sofrem as dores, alivias aos que a ti recorrem, abençoas os que jogam ao mar, flôres divinas, que levam as preces de louvor a ti, Nanã.

Olha pelo mundo em guerra; semeando a paz entre os povos fazendo que a palavra dos Orixás, ecoe pelas cidades, pelos vales, pelas campinas, pelos jardins e pelas florestas; até surgir no espaço do mundo como a divina palavra de verdade, de amor ao próximo, de caridade cristã, de fraternidade espiritual.

Oramos uma só oração em vosso louvor, pois em nossos corações umbandistas, cantamos um hino de amor filial, pois és a deusa encantada que nos protege e nos guia, que faz com que as ondas do mar nos abençoe e nos aliviem dos males e dos perigos, abrindo os nossos caminhos.

Estou Nanã, perto do teu mar e te entrego neste instante estas rosas e êstes cravos brancos, atados por uma fita azul e acendo estas velas com o meu coração dizendo as palavras divinas em vosso louvor: Saluba Nanãburucu — Saluba Nanã — Saravá Nanã.

— oOo —

Correspondência: Aviso a todos os meus leitores, que as respostas às suas cartas seguiram pelo correio. — Convido a todos os meus leitores para a festa do Caboclo Serra Verde, dia 1º de agôsto, na Urlão da Caridade S. Cosme e S. Damião — Av. Automóvel Clube, 907 — Inhaúma — às 15 horas.

Notícias Da Equipe Simplicidade

A Equipe Simplicidade, gentilmente convidada, estêve no dia 12 de julho, na Gira festiva, realizada pela T.U.I.E.F. em louvor à Cabocla Jurema, no ginásio da União Espírita do Brasil, na Rua Conselheiro Agostinho, 52 — Todos os Santos.

Estiveram presentes o nosso Presidente Mário Barcelos, o Deputado Oscar Noronha Filho e diversos zeladores de casas.

A Gira foi brilhante e a Equipe Simplicidade agradece a acolhida dada aos representantes do nosso Tablóide.

Recebam o nosso Saravá.

— oOo —

A União da Caridade S. Cosme e S. Damião, com sede na Av. Automóvel Clube, nº 907/911, estará no próximo dia 1º de agôsto, às 15 horas, realizando uma Sessão Festiva comemorando mais um ano de incorporação do Caboclo Serra Verde.

A nossa Equipe Simplicidade, convida a todos os seus irmãos Umbandistas.

A União é dirigida pelo José de Carvalho e por Geralda Alvarenga.

Ouçam todos os sábados às 9 horas, na Rádio Rio de Janeiro, o programa "A Voz do Exército Branco" dirigido por Mário Barcelos e Noronha Filho.

— oOo —

A T.E. N.S. da Paz, realizou linda Gira em louvor à sua padroeira, com a direção do Caboclo Mata Virgem, da Yá Luiza e contando com todos os demais caboclos do Terreiro.

Ao Moacir, ao Walter e ao Ari, o abraço fraterno da nossa Equipe Simplicidade e do Diretor do nosso Tablóide Mário Barcelos.

O Recenseamento vem aí. Umbandista lembre-se de dizer e escrever a sua verdadeira religião: UMBANDA.

Vamos declarar livremente a nossa religião. Ela precisa crescer e aparecer numèricamente como ela realmente é.

Êste é o nosso apêlo: Vamos declarar: SOMOS UMBANDISTAS.

GN na Umbanda

EXPEDIENTE

Diretor Geral: **Mário Barcelos** — Superintendente: **Noronha Filho** — Secretário: **José Beniste** — Relações Públicas: **Luiz Carlos Fortes**; Redatores: **Fernando Costa, Jair Tovares.** Credenciado Wilson Simão

Paginação e Diagramação: Rolemberg G. Ribeiro

GN NA UMBANDA

(Órgão Oficial do SORE)

Correspondência:
Rua Pernambuco 1161
Encantado — GB

VISITAS DA EQUIPE OXALÁ

FERNANDO COSTA

TENDA ESPÍRITA OGUM BEIRA MAR — Rua Maranguá n.º 899 — Praça Sêca, Jacarepaguá. Babá: Marina Rodrigues dos Santos; Guia-chefe: Caboclo Tupinambá. Sessões aos sábados, às 20 horas.

—::—

CENTRO ESPÍRITA SÃO JERÔNIMO — Rua Luiz Beltrão n.º 477, fundos, Jacarepaguá. Babalaô: Tertuliano de Araújo. Gira aos sábados Guia-chefe: Caboclo Trovão.

—::—

TENDA ESPÍRITA SANTO EXPEDICTO — Rua Torotoma n.º 17, Vila Valqueire. Babá: Adelaide Pereira Lourenço. Sessões aos sábados. Chefe: Caboclo Imberê.

—::—

CABANA ESPÍRITA SÃO JERÔNIMO — Largo do Campinho n.º 5, Campinho. Babá: Cesarina Alves. Gira as segundas e sábados. Entidade-chefe: Caboclo Lírio da Serra.

—::—

ABAÇÁ DE ODECOIACI — Rua da Justiça n.º 1.368, Vilar dos Teles. Babalorixá: Juraci Reis. Toque de 15 em 15 dias — Consultas diàriamente.

ABAÇÁ DE ODECOIACI Silvio Tibiriçá n.º 513, Turiaçu — Ebami Gessy — Saída de Iaós, sábado passado, com início às 20 horas.

—::—

Domingo passado, Odecoiaci deu toque festivo em homenagem ao Caboclo Suitão das Matas, lá na Rua Dr. Bulhões, 519, no Engenho de Dentro.

—::—

CENTRO ESPÍRITA JUREMA — Rua Mal. Barbedo, travessa 61, casa 4, Realengo. Ialorixá: Inda de Xangô. Ontem festa com início às 21 horas, com tirada de kelê em duas Iaós: Ajadessi de Oxalá e Sambadessi de Oxum.

—::—

Hoje, dia 26, festa de Nanã, no Cantinho do Vovô Chico — Rua Venâncio Ribeiro, 381, no Engenho de Dentro. Várias presenças de terreiros co-irmãos. Ubaldo convida a todos em geral.

—::—

ILÉ DE IANSÃ — Rua Ituiú, 392, Jardim Guanabara, Ilha do Governador. Ialorixá: Antônia. Domingo passado, nome de Iaô com início às 17 horas.

—::—

TENDA ESPÍRITA CABOCLO PENA DOURADA — Rua Volga n.º 305, Bangu. Babalaô: Nestor Francisco Alves. Sessões: quartas, sextas e domingos, de 15 em 15 dias. Gira espiritual: Caboclo Pena Dourada.

Abaçá Xangô De Lei Uma Casa De Nação!

Foi visitada pelo nosso representante Tola Malembé, o Abaçá de Xangô de Lei, da Rua Araparí n.º 74, em Irajá, dirigido pela nossa estimada irmã Ilda de Oxossi, aparelho do Caboclo Boiadeiro, Oxossi, Xangô Deuí, Crispim e Exu Tiriri.

A Diretoria dessa bonita casa é constituída de um grupo de abnegados irmãos que tudo fazem para o engrandecimento material e espiritual do Abaçá:

Presidente — Walter; 1º Secretário — Aurélio Leite, e Mãe Pequena, a nossa irmã Margarida.

O Ogã é o prezado Oswaldo Carvalho Coelho, espôso da Babá Ilda, muito compenetrado, desempenha sua função com desenvoltura.

LEIA AOS DOMINGOS

GAZETA NA UMBANDA

ILKA

Malhas e Confecções Ltda.

CAMISAS DE FIO DA ESCÓCIA — VESTIDOS E BLUSAS DE MALHA
VENDAS ATACADO E VAREJO
PREÇOS ESPECIAIS PARA REVENDEDORES
Mencione êste anúncio e ganhe 10% de bonificação
Fábrica e loja: Rua Dr. Leal 368-B (Esq. da Rua Pernambuco). Em frente ao ponto final do ônibus Eng. Dentro-Praça-15 — TEL.: 249-2122

A DROGARIA DO POVO

PÔSTO 1: 1.º de Março 17 — PÔSTO 2: Senador Dantas 35-A
PÔSTO 3: Avenida Automóvel Clube, 5376-B, na Pavuna

As Ostras

Noronha Filho

Robert Silverberg, num livro de ficção científica, traduzido com o título de "CANÇÃO DOS NEURÔNIOS", descreve uma cena antológica, passada num restaurante futuro:

"Olhou para a bebida que êle pedira. Havia alguma coisa nadando lá dentro. O copo era de quartzo translúcido, com um fluído verde e ricamente viscoso. Lá dentro, um minúsculo animal, de formato de uma lágrima, nadava de um lado para outro, enquanto sua pele violeta desprendia um frágil brilho. "Você sabia que êle estava aí?" "Pedi um martini Deneb. É um nome solene e especialidade da casa". "E dentro dêle?" "Um anfíbio de um dos mundos de Aldebaran". "Você vai beber isso?" "Sim. E vivo". "Vivo! — Lona estremeceu — Por quê? É bom?" "De fato não tem gôsto algum. É pura decoração. A sofisticação acaba no barbarismo. Um gole e lá se vai êle". "Mas está vivo! Como pode matá-lo?" "Você já comeu uma ostra, Lona?" "Não. O que é?" "Um molusco. Era muito popular antigamente e servido na própria concha. Servido vivo. Só se tinha de espremer o limão em cima. E comer. Tem gôsto de mar. Sinto muito, Lona, as coisas são assim. As ostras não sabem o que lhes acontece. Não têm esperanças, nem mêdos nem sonhos..."

Por incrível que pareça, estas simples frases finais despertaram em mim uma avalancha de cogitações. Elas me deram a profundidade e o volume que a idéia de Evolução contém. A dimensão do Homem é exatamente o caminho que vai daquele animal em forma de lágrima até esta lágrima em forma de animal, que é êle próprio.

Talvez que os homens estejam neste mundo tão prisioneiros do Destino, nesta taça de argila rodando em tôrno do sol, como aquêle minúsculo ser no seu copo de quartzo translúcido. E qualquer divindade poderia achar que somos apenas a decoração de uma bebida para algum deus em férias.

Contudo somos homens: amadurecemos em milhões de praias, à margem da Eternidade, até que a consciência explodisse em nossas carapaças. Entretanto, há homens que se postam diante da vida como ostras, apenas à espera do limão que o sacerdote borrifará sôbre seu corpo, na concha do caixão no minuto que antecede o repasto dos vermes. "Não têm esperanças, nem mêdos, nem sonhos..."

É a cada um dêstes que tento gritar: "Acorde! Erga a cabeça fora da concha! Escolha! Participe! Não se deixe engolir sem gôsto nem travo. Tente ao menos tingir de sua côr a parte do líquido em que você flutua. Diga: eu sou!"

Das vêzes passadas, fomos engolidos pelo Censo e pela Urna como gôtas de lágrima num copo de licor. Desta vez temos de tingir o líquido, dar tom à bebida, emprestar nosso "bouquê" ao vinho da verdade. Vamos dizer ao Censo o que somos. E, nas urnas, votar em espíritas como nós, gôtas de nosso formato, côr de nossa tinta, lágrima de nosso pranto.

Não seremos mais ostra para ninguém: basta de ostracismo e chega de limão...

C. E. CAMINHO DA LUZ INAUGURA SEDE NOVA

Nossa equipe Felicidade, composta de Noronha Filho e Lêda Noronha, estêve presente à inauguração da nova sede do "Centro Espírita Caminho da Luz" (Rua Mário Portela, 89, Laranjeiras).

O Guia-Chefe da Casa é o Caboclo da Lua. A Diretoria é composta do presidente, Dr. Paulo Newton de Almeida; vice Véclus dos Arcos; 1.º secretário, D. Zilsa Duarte Rego; 2.º secretário, Sebastião Celso Mendes e tesoureiro, Bistillo Bottino. As consultas são às 2ªs e 6ªs-feiras, às 20,30 horas e o desenvolvimento, as 4ªs-feiras, no mesmo horário. Os caboclos são Cobra Coral, Sete Flechas, Rompe Mato, Areia, Sete Matas, Arruda, Faixa Verde, Rompe Nuvem e Arranca Teco, Prêtos Velhos: Vovó Maria Conga, Pai Malaquias, Vovó Manuela, Vovó Cambinda, Pai Julião. Para desenvolvimento, sob responsabilidade de Véclus, trabalham Rompe Mar, Rei Congo, Cabocla Miracema e Caboclo Irapuã. O Exu da Casa é o Exu Veludo. O Prêto Velho é Pai Juvencio. O Babalaô é filho de Ogum e Iemanjá.

A equipe ficou muitíssimo bem impressionada com a ordem, correção e absoluta limpeza de tudo o que presenciou, inclusive com os passes magnéticos dados pelo Sr. Abílio, com resultados visíveis e concretos.

O Caboclo declarou a Noronha Filho que estava acompanhando e apoiando o nosso movimento de união da Umbanda e tudo fará para ajudar nessa caminhada que — diz êle — "já devia ter sido iniciada há muito tempo".

Noronha Filho prometeu voltar muito próximamente ao Centro Espírita Caminho da Luz. Parabéns ao corpo dirigente e ao corpo mediúnico do simpático centro das Laranjeiras.

CABOCLO PENA ROXA

No próximo dia 8 de agôsto, o Centro Espírita São Sebastião fará realizar em sua monumental sede na Rua Monte Lindo n.º 568, em São Mateus, Estado do Rio, uma grande festa em homenagem ao Caboclo da Pena Róxa, Guia-Chefe espiritual daquela casa.

O terreiro é dirigido com muita competência pelo estimado casal Ruy e Neuzemir Lasry e é um dos nossos filiados. Estamos fazendo uma programação de forma que o nosso Presidente Mário Barcelos possa comparecer a grande festa para se redimir das faltas passadas. Apresentamos aos nossos irmãos daquela casa o nosso sincero saravá.

Equipe Urubatão Correndo Gira!

Nôvo "Rush" relacionou a nossa Equipe no transcurso desta semana, recebendo inclusive diversos elogios e referência a pessoa de nosso Diretor Irmão MARIO BARCELOS. Pela sábia orientação que vem dando ao S.O.R.E. e pelo êxito das duas últimas promoções: a "Voz do Exército Branco" e "Desafio ao Impossível".

"Tenda Espírita Nossa Senhora da Guia": Rua Rondon Gonçalves n.º 403 — Chatuba — Mesquita — Município de Nova Iguaçu. Ritual de Umbanda. Zeladora de Santo, nossa prestimosa Irmã Maria Luiza Silva. Guias Chefes: Caboclo Boiadeiro Novisala, Pai Mané da Umbanda, Caboclo Boiadeiro de Minas, Ogum Tibiri e Pomba Gira Padilha. Desenvolvimento e caridade aos Sábados de 15 em 15 dias. Consultas às 4ªs-feiras das 13 às 18 horas. Outras entidades da Casa: Caboclo Vira Mundo, Prêtos Velhos: João Baiano, Junco Verde, Arranca Tôco, Vovó Rita e Vovó Jacó. Beijada: Crispim e Rosinha. Compadres: Tatá Caveira, Peito de Aço, 7 Léguas e Capeia.

"Tenda Caboclo Bugre": Rua Sarapuí n.º 286 — Chatuba — Mesquita — Município de Nova Iguaçu. Culto Omolocô. Direção Espiritual a cargo da nossa irmã Yolanda Pinheiro Fonseca. Corpo de Médiuns composto de 30 irmãos. Guias Chefes: Caboclo Bugremá, Vovó Sarapião, Vovó Maria Conga, Ogum Beira Mar, Manezinho da Praia, Exu Caveira. Ogam: Vantuil. Sessões de caridade e Desenvolvimento aos Domingos de 15 em 15 dias das 16 às 20 horas. Consultas: às 6ªs-feiras. Outras Entidades da Casa: Caboclos: Guarani, Jurema da Mata, Laçador, Panaiá e 7 Flechas e Vovó Cambinda da Guiné. Exus: Tranca Rua, Vira Gira, Pomba Gira, 7 Encruzilhada, Maria Padilha e Brasa Viva.

"Terreiro do Caboclo Tupy", Rua Impiri nº 21 — Chatuba — Mesquita — Município de Nova Iguaçu. Ritual: Candomblé, Nação: Angola. Estando à frente dos trabalhos a nossa eficiente Irmã Zeladora de Santo D. Dalila de Oliveira, filha de Inhansã e Xangô. Digina: Oiá Topé. Guias Chefes: Caboclo Tupy, Vovó Cambina das Almas, Erê Cravina e Exu Caveira. Esta Casa de caridade atualmente tem seu corpo mediúnico composto de 20 irmãos, estando sua sede em reformulação e ampliação para os festejos de aniversário do famoso malungo Caboclo Tupy, a realizar-se no próximo dia 11 de julho.

"Tenda Espírita Ogum Beira-Mar e Vovó Catarina": Rua Fausto Tomázio nº 55 — Bairro Manuel Reis — Nilópolis. Ritual: Umbanda. Tendo como chefe espiritual a Zeladora de Santo, Irmã Daura Francilina da Silva. Os Guias Chefes são: Caboclo Jurema, Vovó Catarina e Ogum Beira-Mar. Ogam: Jorge Luiz da Silva. Desenvolvimento e caridade aos sábados, de 15 em 15 dias. A parte administrativa está a cargo do Irmão Sr. Emílio José da Silva (Presidente).

"Centro Espírita São Sebastião": Travessa Gumercindo Carneiro nº 3 — Bairro Manuel Reis — Nilópolis. Ritual. Umbanda. A Zeladora de Santo nossa Irmã Irene Maria Lima (Eledá) Ogum e Oxum. Guias Chefes: Oxóssi Caçador, Vovó Benedita de Aruanda, Ogum Beira-Mar. Joãozinho da Praia e Exu Tranca Rua das Almas. Sessões de Desenvolvimento e caridade aos sábados de 15 em 15 dias. Consultas e Jôgo de Búzios às 2ªs e 4ªs-feiras, de 8 às 11 horas. Ogam: Adilson. Outras Entidades da casa: Cabocla Jurema, Caboclo Roxo, Caboclo Pena Branca. (Beijada) Julhinha, Mariazinha e Pedrinho. Exus: Pomba Gira menina e Vira Mundo.

"Centro Espírita Santo Antônio de Lisboa": Rua Netuno n.º 177 — Mesquita — Nova Iguaçu. Ritual: Umbanda. Presidente: Walter de Souza. A direção dos trabalhos está a cargo do nosso Irmão Babalorixá Francisco Dias (Eledá) Xangô e Oxum. Guias Chefes: Caboclo Mata Virgem, Mãe Pequena: D. Mariazinha. Ogam: Carlinhos. Sessões de Desenvolvimento e caridade aos sábados de 15 em 15 dias. Outras Entidades da Casa. (Caboclos) 7 Flechas, Manuel Vaqueiro, Ubirajara, Laje-Virgem. (Prêto Velho) Pai Joaquim de Bahia, Maria Baiana, Pai Mazame. (Beijada) Don Um, Mariazinha e Pedrinho. Exus: Peito de Aço, Tranca Rua das Almas e Pomba Gira das Encruzilhadas.

A DROGARIA DO POVO

PÔSTO 1: 1.º de Março 17 — PÔSTO 2: Senador Dantas 35-A
PÔSTO 3: Avenida Automóvel Clube, 5376-B, na Pavuna

HORÓSCOPO DOS ESPÍRITAS

PROF. BENNY

Esta semana marcará a entrada do Sol, na constelação de Leão. Portanto estamos no último decânato de Câncer. Leão é a quinta constelação zodiacal e tem como símbolo a Soberania e a característica princ'pal a Generosidade. É um signo de fogo e igualmente, um signo masculino. Imprime aos seus nativos, tendências masculinas e dominadoras.

Esta influência astrológica determina irradiante magnetismo espiritual e vibrante aura simpática. É também um signo animal, não proporcionando, porém, características grosseiras, mas sim, nobres e majestosas, conforme o Leão que lhe serve de símbolo. Os que nascem sob esta irradiação, tanto podem possuir um belo físico como elevado quilate moral.

Na próxima semana, continuarei com mais algumas características dos nativos de Leão, um dos signos mais privilegiados da Astrologia.

ARIES (21 de março a 20 de abril) — Seu estado de ânimo encontrar-se-á sereno com esperanças e ilusões agradáveis, que lhe trarão grandes benefícios. Seus projetos, estarão em bons aspectos, sendo interessante aproveitá-los, dando corpo a idéia. Alguns divertimentos aliados a uma saúde em boa fase, lhe darão uma semana tranqüila.

TOURO (21 de abril a 20 de maio) — Seu domicílio familiar lhe trará boas satisfações. Alguns assuntos relacionados com propriedades ou mudanças deverão ser tratados com tranqüilidade, pois a época estará propícia para isto. Visitas inesperadas complementarão as atividades da semana.

GÊMEOS (21 de maio a 20 de junho) — Seus empreendimentos sofrerão alguns atritos por parte de determinadas pessoas. Evite precipitações e a falta de calma nesses assuntos. Em contraposição, haverá muita energia atuante nas atividades relativas a escritos viagens e mudanças. Semana social com visitas de parentes.

CÂNCER (21 de junho a 21 de julho) — O elemento predominante desta semana, serão as instituições. Elas regerão as suas atividades, com sucesso bastando serem bem discernidas e orientadas. Como exemplo, colocará a vida em ambiente nôvo e agradável, tanto no que diz respeito a relações sociais como a vida doméstica e sentimental.

LEÃO (22 de julho a 22 de agôsto) — As proteções de parentes e superiores serão valiosas. Uma inclinação para os assuntos artísticos e uma interessante curiosidade mental, serão fatos desta semana. Algumas viagens e assuntos de escritas, poderão trazer benéficos resultados.

VIRGEM (23 de agôsto a 22 de setembro) — Os virginianos terão uma semana um tanto negativa. Uma disposição nervosa e agitada com esperanças nervosas e frustradas em relação ao setor profissional, e aos assuntos domésticos e sentimentais. Nesta fase precavenha-se ante a possibilidade de pequenos roubos.

LIBRA (23 de setembro a 22 de outubro) — Procure evitar contrariedades nos assuntos de seu trabalho e também nos profissionais. Evite atritos com superiores tomando o cuidado de não ofendê-los. Tendências a extravagância, convindo dominar êste instinto. Em relação a sua saúde, alguns problemas no aparelho digestivo.

ESCORPIÃO (23 de outubro a 21 de novembro) — Pessoas do sexo oposto, terão prodigalidades e proteções em função dos nativos de Escorpião. Assuntos de relativa intimidade, estarão em franca melhoria. Semana com novas amizades, mas que serão de pouca duração. Noites agitadas.

SAGITÁRIO (22 de novembro a 21 de dezembro) — Uma grande sensibilidade será benéfica para raciocínio de suas intuições. Novas esperanças, melhora em todos os setores íntimos e sentimentais. Uma disposição artística se apossará de você nesta semana, e a noite, sonhos agradáveis estarão em predominância.

CAPRICÓRNIO (22 de dezembro a 20 de janeiro) — Uma indisposição física será reflexo ao seu sistema nervoso. Nesta fase, evite a precipitação e a violência nos atos e nas palavras. Tendências às extravagâncias e pequenos acidentes. Pessoas de suas amizades entrarão em atrito com você. Use de prudência em todo o decorrer desta semana.

AQUÁRIO (21 de janeiro a 19 de fevereiro) — Ligeiros acidentes poderão atingi-lo, havendo também o perigo de pequenos roubos. Não convém manter muito contato com pessoas mais idosas. Os astros não favorecem nêste setor. No domicílio familiar, haverá incompreensões por parte de pessoas mais velhas. Acautele-se.

PEIXES (20 de fevereiro a 20 de março) — Despesas imprevistas, resultarão em prejuízo no seu setor financeiro. Também nos seus ganhos a fase estará negativa com uma diminuição nos seus lucros. Evite viagens, festas e extravagâncias, quer nos gastos como nos prazeres. Semana irregular.

SOLIDARIEDADE

CARLOS ALLEMAND

"Enquanto os cães ladram, a carruagem passa".

Este ditado ajusta-se perfeitamente aos responsáveis por uma publicação sensacionalista que, recentemente, atacou de modo desprimoroso o Espiritismo, de um modo geral e a Umbanda, em particular.

O mais incrível dêste fato é que indivíduos que fizeram seu prestígio à custa do Espiritismo, endossem e reforcem esta triste reportagem criando para o público uma imagem destorcida e falsa desta doutrina de paz, esperança e fraternidade.

Neste momento, hipoteco minha inteira solidariedade a Mário Barcelos e espero que êste gesto se repita com todos aquêles que professam o Espiritismo (dirigentes, escritores, médiuns ou assistentes), tendo certeza que o Departamento Jurídico do SORE (Supremo Órgão das Religiões Espíritas) está agindo com firmeza e energia, a fim de que ataques sórdidos como êste não mais se repitam, assim como aquêle outro da semana passada, em que um grupo de vândalos e marginais, pretensamente rotulados como "evangélicos", depredaram e destruíram as instalações do Centro Espírita Dom Miguel, situado na Rua Luiz Barbalho, 455, em Rocha Miranda.

O que causa estarrecimento é que êste jornal, que se diz humorístico, mesmo que seja humor explorando a desgraça alheia, se julga [illegible] e po[illegible] juventude, como se os jovens e os môços só se ocupassem da inconseqüência, da imoralidade e da pornografia.

Enganam-se todos os que assim pensam, pois a grandeza de uma nação só se faz mesclando-se o arrôjo e capacidade dos mais môços aliados à tarimba e experiência dos mais velhos e, graças a Deus, temos bastante dêstes moços idealistas, hauridos nas experiências maravilhosas dos Projetos Rondon e Mauá, em que [illegible] de universitários trilham e palmilham tôda a imensa vastidão de nosso território, penetrando no âmago das selvas amazônicas e percorrendo tôda a região nordestina, visitando os pampas gaúchos e o [illegible] nas regiões fronteiriças e nossos territórios, cruzando todo o país, visitando choupanas isoladas, acampamentos, aldeias, vilas, povoados e cidades, curando enfêrmos e dando condições de salubridade e saneamento aquele pugilo de bravos pioneiros que habitam nosso "hinterland" levando até êles os benefícios da ciência, da técnica e da civilização.

Temos também que levar em consideração a atuação marcante das mocidades Espíritas, lutando com galhardia e [illegible] do Cristo de Deus, em prol de uma sociedade melhor, mais próspera e feliz.

Merece um registro a meritória ação da Mocidade Legionária da LBV, com seus 3.500 núcleos e postos espalhados por todo o Brasil e que dão o melhor de seus esfôrços em levarem a todos os necessitados o Evangelho de Nosso Senhor Jesus Cristo à Luz do Nôvo Mandamento:

"Amai-vos uns aos outros, tanto quanto eu vos amei".

Tôda contribuição é necessária para o momento histórico do fim do ciclo para a Aurora do Terceiro Milênio, o despertar do gigante Brasil, êste país continente, celeiro da humanidade, amálgama de tôdas as raças e todos os povos, êste Brasil que é, segundo Humberto de Campos, "Coração do Mundo e a Pátria do Evangelho".

ONDE SE PRATICA CARIDADE PURA, COM HUMILDADE E FÉ

A.S.C.E. SÃO JERÔNIMO — Rua Dr. Manoel Reis n.º 1.491 — Nilópolis — Segundas e quartas-feiras, de 2ª às 14 horas. — Vovó Maria 7 Saias — Vovó Tatuê da Bahia. Yalorixá: Julhieta Nunes.

TENDA ESPÍRITA MENINO JEUS — Av. Nilo Peçanha n.º 124, Olinda, Nilópolis. Yalorixá: Maria Frade. Aos sábados, a partir das 21 horas.

TENDA ESPÍRITA CARIDADE CABOCLO TUPI — Rua Fingui n.º 218 Vila Norma, Nilópolis. Direção do Irmão Francisco Paulo Alves Lima. Aos sábados, após às 20 horas.

TENDA ESPÍRITA CABOCLA JANDIRA — Rua Expedicionário n.º 1.202. Nilópolis. Yalorixá: Arlete Alves Feliciano.

TENDA ESPÍRITA OGUM DE RANDA — Rua Nilópolis, lote 9, Nilópolis. Yalorixá: Helena da Silva. Presidente: Walter Conceção S. Aos sábados, às 22 horas.

CABANA PAI JOAQUIM — Rua Cordura n.º 539, Mesquita. Babalaô: Antônio de Oliveira e Silva. Aos sábados.

C. E. ANTÔNIO DE PADUA — Rua Flaviana n.º 1, Q. 9-N, Mesquita — Consultas às quintas-feiras, com Pai Antônio das Almas, das 15 às 20 horas. Jôgo de búzios às segundas, quartas e sábados, de 14 às 18 horas. Yalorixá: Kacilê. Sessões aos comingos, de 15 em 15 dias. Guia-Chefe: Caboclo Urubatão.

CABLOCO REI DA GUINÉ E SUA CASA EM ANCHIETA

A Yalorixá Olga Vieira Leite é a competente dirigente da Tenda Espírita Caboclo Rei de Guiné que cultua a linha de Omolocô e que está situada na Rua Quioto, 32, em Anchieta.

O terreiro realiza sessões aos sábados de 15 em 15 dias e as quintas-feiras das 13 às 17 horas são dadas consultas particulares. Entre outras, praticam caridade na Casa as seguintes entidades: Ogum Megê, Iansã, Caboclo Rei da Guiné, Jurema, Vovó Rosa Baiana, Oxóssi Caçador, Arranca Tôco, Pomba Gira e Barabô.

São dirigentes da Casa, Anísio Alves Tavares, Norberto Pinto de Azevedo, Anísio Gonçalves da Silva, Luiz Guilherme de Almeida e Maróla Georgina Santos. Esperamos também a Casa do Caboclo Rei da Guiné na procissão do dia 19 de abril. Saravá.

A DROGARIA DO POVO
PÔSTO 1: 1.º de Março 17 — PÔSTO 2: Senador Dantas 35-A
PÔSTO 3: Avenida Automóvel Clube, 5376-B, na Pavuna

SIMBOLOGIA DAS MÃOS

(CONCLUSÃO) — JAIR TAVARES

"A mão de Anue, nessas condições deve ser tida por um dos símbolos da festa hetairica dos Tabernáculos: símbolo bissexual cuja antigüidade grego-romana nos oferece numerosos espécimes. Da maior parte dessas que nos restam, a mão é representada ou fechada, com o polegar entre o index e o médio, ou o médio adiante e os outros dedos dobrados sôbre a palma da mão. Uma e outra dessas figurás são emblemas obscenos".

Nas artes plásticas, em tôdas as épocas da cultura humana, encontramos as mãos representadas gràficamente não só do ponto de vista mágico, em posições crispadas, entre os povos primitivos, como nas reproduções que delas encontramos nas paredes das cavernas da época paleolítica. E também do ponto de vista ornamental e expressivo, indicando estado: anímicos e certos movimentos corporais, como nas artes egípcia e assíria, na arte clássica e na arte religiosa do Renascimento.

Nas cavernas da época paleolítica (período aurinacence), os desenhos de mãos achadas nas suas paredes têm sido interpretados não só como "medidas mágicas de proteção", mas também como manifestações artísticas.

Nos baixos-relêvos e na pintura egípcia há, em primeiro lugar, o esquematismo das mãos e o seu decorativismo. Depois a representação simbólica. Também tem sido notado "o fato de que as personagens ou divindades representadas ostentam duas mãos direitas ou duas mãos esquerdas" nesses desenhos representando cenas da época.

Da Idade Média até os princípios da Idade Moderna, os artistas pintaram as mãos de suas figuras, sem nenhuma preocupação anatômica. Elas eram decorativas, bastante espiritualizadas e exprimiam um sentido simbólico. A preocupação anatômica das mãos só apareceu na Antigüidade e no Renascimento. Nessas duas épocas, os artistas procuravam dar às mãos uma anatomia correta e um sentido ideal de beleza. Nas obras escultóricas gregas depois do período arcaico, encontramos exemplos disso.

Reininger ("Actas Ciba" n.º 11 de 1941) diz que um exemplo muito típico de uma representação de mão, que caracteriza um mestre, são os poucos quadros que ainda se conservam do pintor milanês Berlinghiero, que viveu por volta do ano de 1225, em Lucca.

Na época da Renascença italiana, os pintores, já libertos de certos preconceitos medievais, se apresentaram com mais independência e individualidade.

Entre os artistas do século passado, vamos encontrar, principalmente no escultor Rodin, um estudo sistematizado de movimentos e de expressões de mão.

DONA MARIA PADILHA DA IRMÃ RITINHA



Sempre vamos ao abaçá de nossa Irmã Ritinha, a Cabana de Olorum, sentimos cada vez mais que estamos na nossa casa, ou seja: na casa do umbandista. Dona Maria Padilha está sempre na cabeça de nossa boa irmã, à disposição de todos que necessitam de caridade.

Dona Maria Padilha, como todos sabem, é uma das mais belas entidades de nossa Umbanda, e cada dia que passa, vem se tornando mais conhecida, graças à caridade que costuma fazer a todos aquêles que necessitam de seus trabalhos.

Nossa irmã Dona Ritinha, com a máxima abnegação, realiza suas sessões de consulta às têrças e quintas-feiras. Normalmente, iniciam às 14 horas, e só terminam quando aquela bela entidade acha que já não há mais ninguém presente desejando receber caridade, assim como não virá mais ninguém que naquele dia vá precisar de uma orientação através de uma palavra amiga. Não é difícil acontecer quando a noite já vai alcançando a madrugada, bater alguém à porta de Dona Ritinha por necessitar ser atendido por Maria Padilha, imediatamente conduzem nossa irmã que tem a ventura de ter uma entidade tão bonita e lá ela se manifesta e com seus trabalhos sempre consegue aliviar aquêles que sofrem.

Saravá à Dona Ritinha e saravá à nossa irmã que tão bem sabe se portar para ter a glória de ver seus guias cada vez com mais facilidade de realizar a caridade através de seu aparelho.

MAURÍCIO DE XANGÔ VISITA DUAS TENDAS

O nosso irmão Maurício de Xangô visitou na semana que passou a Tenda Espírita São Sebastião que fica na Rua Dr. March n.º 2555, em Tenente Jardim, em Niterói.

A Casa conta com cinqüenta médiuns e tem como Presidente Material o José Miguel Gonçalves, que é também o Babalorixá cuja digna é Afaconi.

As sessões de caridade são às segundas-feiras, e às sextas-feiras são levadas a efeito as sessões de desenvolvimento. O jogos de delogum às segundas-feiras de tarde.

O nosso Irmão Afacon, enviou convite ao nosso Presidente Mário Barcelos e os demais membros da Diretoria do SORE para a grande festa do dia 25-7-70, quando haverá um toque em louvor a Nanã.

CANTINHO DO PAI JOAQUIM DE ANGOLA

O nosso irmão Maurício de Xangô visitou também a Tenda Pai Joaquim de Angola que fica na Estrada de Vigário Geral nº 2420, em Vigário Geral.

O Babá que dirige aquêle abaçá é a nossa irmã Lulu. Os guias chefes são Caboclo Luas, e na linha das Almas: Pai Joaquim de Angola.

A nossa irmã dirigente daquela casa, convida a todos os nossos irmãos para assistirem a missa de Santanta na Igreja do Couto, às 10 horas da manhã, será em louvor a Nanã Buruquê. A Igreja fica na rua Couto 54, na Penha.

O nosso irmão Maurício foi também muito bem recebido naquele abaçá podendo comprovar a organização existente naquela casa.

FÔLHA VERDE VISITA N. S. DA CONCEIÇÃO

A equipe Fôlha Verde, visitou a Tenda Espírita N. S. da Conceição, na Rua Vaz Lôbo n.º 503, em Vaz Lôbo. O ritual praticado naquela casa é Angola.

O Diretor-Presidente é o Sr. Jorge Asp, a Yalorixá é a Sra. Carmélia e os guias-chefes da casa são: Caboclo Úrsula, Caboclo Imbê e Caboclo Ariack. A Mãe Pequena do Abaçá é nossa irmã Rosa.

As sessões se realizam às quartas-feiras e sábados, sendo as primeiras de desenvolvimento e aos sábados de consulta.

Na linha das almas temos Vovó Maria Conga, Vovó Maria Rosa, Maria Redonda, Tia Maria e Pai João.

A equipe Fôlha Verde foi muito bem recebida. Agradecemos e rogamos muito axé a casa.

A DROGARIA DO POVO
PÔSTO 1: 1.º de Março 17 — PÔSTO 2: Senador Dantas 35-A
PÔSTO 3: Avenida Automóvel Clube, 5376-B, na Pavuna

IAÔ MODÊLO...

WILSON DE OXÓSSI

Hoje, meus amigos, é dia de glória e tôdas as palavras desta minha humilde coluna estão em festa. É que hoje presto a minha mais sincera homenagem a um jovem que é muito estimado por todos nós aqui do SORE, da Roça e por não dizer por tôdas as pessoas que até aqui vêm para bater um simples "papo" ou para fazer uma obrigação.

Estou falando da minha irmã-de-Santo Matambalê.

Matamba, como lhe chamo carinhosamente, é uma menina inteligente, simples, simpática e muito dedicada para com as coisas que se relacionam ao Santo. Sempre pronta para servir a quem precisa da sua ajuda, ela sabe como ninguém dirigir uma palavra, dar um conselho ou mesmo nos apoiar quando nos sentimos só.

Esta menina é assim, uma criatura que esqueceu de tôda a sua vida de jovem prá sempre e dedicou-se assim com muita ternura a Religião Espírita que faz, segundo ela, parte do seu bom viver.

Sendo assim, possuindo todos os predicados que uma jovem precisa para enfrentar a longa e espinhosa caminhada de nossa religião. Espero que você, Matamba, continue sempre assim dedicada e com esta sua opinião própria formada a respeito de seu pai-de-Santo, porque é muito importante você tanto reconhecer nas vitórias como nas derrotas. Ficam aqui os meus desejos de que continue a deixar em todos os lugares onde fôr a marca de sua incomparável personalidade e o de continuar respeitando o nome que você carrega na nação de Angola. Aceite a minha homenagem e seja sempre o que você é: uma garôta modêlo da nossa Roça e da nossa Religião.

A REPORTAGEM INFAMANTE

Além dos protestos lançados no programa de rádio "A Voz do Exército Branco", que vai ao ar todos os sábados das 9 às 10 horas da manhã, e dos protestos lançados no nosso programa de televisão, "Desafio ao Impossível", que é apresentado às têrças-feiras, no horário das 23 horas, no Canal 9, enviamos uma carta-protesto ao Editor do jornal "O Pasquim" solicitando que a mesma seja publicada na sua íntegra, pois não poderíamos ficar indiferentes ao lamentável acontecimento.

Lamentamos a ação infeliz do repórter, que usou nossa religião para fazer sua maldosa reportagem, com palavras de baixo calão e que ferem a moral da família brasileira, e lamentamos mais ainda que o Babalorixá Joãozinho da Goméia se tenha prestado para tal trabalho. Nós confiamos que o Editor do "Pasquim" se lembre de que existe uma Lei de Imprensa e estamos aguardando, sem maiores comentários, a publicação da carta que foi enviada pelo Supremo Órgão das Religiões Espíritas, na qual procuramos desagravar todo o Povo Espírita que ficou chocado com a reportagem. A expectativa é de todo o nosso povo. Vamos aguardar para saber depois quais as providências que serão tomadas.

Leia Sempre
O Tablóide
"GAZETA NA UMBANDA"

O VELHO PALHAÇO...

Abelardo Barbosa, vulgo "Chacrinha", também tido como "O Velho Palhaço", insiste em atirar lama nas religiões espíritas. Eu não vi, mas nossos observadores disseram que domingo passado, no seu programa, o dito senhor ofereceu mil cruzeiros um milhão de cruzeiros antigos) a quem levasse até lá o maior número de galinhas pretas. Alguém levou oitenta e tantas e ganhou aquela quantia. No mesmo programa, o senhor Abelardo, com sua maneira tôda especial e contando com a participação de uma senhora da platéia, fêz aquela velha cena de quem está se concentrando e disse: "Em bloco"...

Uma senhora, a tal a que me referi acima, fêz que estava recebendo uma entidade e, como sempre, o fato foi motivo de galhofa. Chega, meu senhor. Chega de atirar lama e fazer graça com uma coisa séria que é a nossa religião. Se seu IBOPE está caindo, procure melhorar seu programa, mas não usando como fêz o "Pasquim", a religião espírita.

Ao invés de dar um milhão a quem levar mais galinhas ofereça um milhão a quem levar mais crianças de um orfanato ou mais velhos de um abrigo para a velhice que são amparados por instituições espíritas. Garanto que o senhor cairia na simpatia do povo espírita que só na Guanabara, traduzido em números quer dizer: UM MILHÃO DE PESSOAS...

Isso sim, seu Chacrinha, dá IBOPE. As palhaçadas que vem sendo apresentadas não.

Vá brincando enquanto é tempo, porque depois de novembro a barra vai ficar suja, pois terem na Fé de Oxalá, alguém lá na Câmara da Cidade para arrochar a Censura e obrigar que ela faça respeitar uma religião de gente humilde mas decente, e que já está cansada de ser humilhada.

Saravá.

(O EDITOR)

LEIA AOS DOMINGOS
GAZETA NA UMBANDA

T.E. ARIRI DA GUINÉ FAZ MUITA CARIDADE

Tivemos oportunidade de assistir em dias da semana que passou aquilo que se pode chamar de uma magnífica sessão. Na Tenda Espírita Ariri da Guiné, que fica na Rua 6, quadra 6, Casa 7, em Guadalupe, nossa irmã e competente Babá Dona Maria Rita de Azevedo, é quem dirige os trabalhos naquele abaçá, e ficamos impressionados com o grande número de pessoas que se aglomerava aguardando sua vez para se consultar com o Caboclo Ariri da Guiné que, segundo fomos informados, tem realizado verdadeiros milagres em suas sessões de caridade.

A afluência é de tal porte, que nossa irmã se vê obrigada a levar a efeito três sessões de consulta e, por conseguinte de caridade, três vêzes por semana, assim distribuídas: segundas, quartas e sextas-feiras, a partir de 14 horas.

Todos se mostravam bastante felizes por terem recebido das entidades da Babá Maria Rita, muitas caridades, dando daí motivo para crescer seu número de consulentes, naturalmente pelos magníficos trabalhos que sempre realizou em sua Tenda, podendo ainda se considerar o respeito e a atenção que são dispensadas indistintamente a todos os irmãos necessitados.

Ficamos satisfeitos com que vimos, e rogamos a Oxalá que continue dando muito Axé aquela casa para que ela se eleve e cresça cada vez mais a fim de atender um número maior de pessoas que de fato precisam.

Você Sabia?...

Que nos terreiros gêges da Bahia, Oxóssi leva o nome de Aghê?

—oOo—

Que o ritmo especial para Omulú chama-se Opanijé? Opanijé significa em Yorubano: êle mata qualquer um e come.

—oOo—

Que a palavra "chacra" é de origem sânerita e significa roda?

É uma série de vértices que existem na superfície do duplo etérico.

—oOo—

Que em virtude de um entendimento entre os chefes de terreiros da Bahia e autoridades, ficou combinado que o número de festas não ultrapassaria de 18 por ano, garantindo a cada chefe de terreiro o direito de progamálas, durante o ano, como quisesse?

—oOo—

Que a palavra semana provém do latim "sept manes", isto é, sete deuses?

—oOo—

Que no Recife, a semana é quase igual à baiana?

Apenas com a mudança de Xangô e Yansã para quinta-feira, ficando a quarta-feira para os Ibeji.

—oOo—

Que cada corpo é rodeado por uma irradiação correspondente, chamada — aura?

Por ela, explicam-se as simpatias e antipatias repentinas, quando duas pessoas sem se conhecerem, se aviaram pela primeira vez.

—oOo—

Que sòmente com a permanente prática do apercebimento, entendimento, conhecimento e discernimento de si mesmo, poderá o indivíduo implantar no seu íntimo a harmonia interior?

— oOo —

Que a maior obra escrita em defesa do Cristianismo, foi o grande livro de Agostinho, começado em 412 e terminando em 427?

Ainda que as cidades terrenas venham a desaparecer, a cidade de Deus será eterna, esta era sua grande tese.

— oOo —

Que a conhecida alegação de que João foi degolado a fim de pagar o débito ou karma, pelo fato de ter na pessoa de Elias, mandado degolar os sacerdotes de Baal, não procede, uma vez que o evangelho diz que João foi purificado já no seio de sua mãe, e Jesus afirma que entre os filhos de mulher não há maior que João.

Por que, pois, devia êle pagar um débito que, segundo êsses testemunhos, não existe mais

CENTRO ESPÍRITA SEARA IMACULADA CONCEIÇÃO!

Nosso irmão Samuel Tavares estêve em visita ao Centro Espírita Seara da Imaculada Conceição, que fica na Rua Uranos n.º 1.278, em Olaria. O ritual ali praticado é Umbanda, e a casa conta com cinqüenta médiuns. Os guias-chefes da casa são: Ogum Rompe Mato, Caboclo Aymoré, o Pai Cambinda na linha das almas. O Exú da Tronqueira é seu Marabô.

O Babalsô Francisco Barros é quem dirige com sabedoria os trabalhos naquele abaçá.

O nosso companheiro que estêve visitando aquela bonita casa-de-Santo pôde constatar a beleza dos trabalhos que ali são desenvolvidos nas sessões que se realizam às segundas e quartas-feiras, sendo as primeiras de desenvolvimento e as outras sessões públicas.

A equipe do Tablóide agradece o bom tratamento que foi dispensado ao nosso representante, assim como agradecemos através desta reportagem os convites reiterados para o nosso presidente Mário Barcelos.

A DROGARIA DO POVO
PÔSTO 1: 1.º de Março 17 — PÔSTO 2: Senador Dantas 35-A
PÔSTO 3: Avenida Automóvel Clube, 5376-B, na Pavuna

O TESTEMUNHO

LÊDA NORONHA

Tôdas as religiões e tôdas as legislações destacam o valor testemunho.

Cultos os mais antigos da humanidade consideravam a pessoa chamada a dar testemunho como colocada diretamente sob a proteção da divindade, ao ponto de acreditar que aquêle que testemunhava de acôrdo com a verdade podia caminhar incólume sôbre carvões ardentes, porque o testemunho verdadeiro o protegia de todo o mal.

Ainda hoje, em países de predominância protestante, como a Inglaterra e os Estados Unidos, as testemunhas prestam juramento com a mão sôbre a Bíblia, numa admissão tácita de que o ato de dar testemunho é sagrado e, sendo sagrado, pertence a Deus e não aos homens.

Se o ato de dar testemunho é sagrado, que se poderá dizer então do ato de dar alguém testemunho da própria religião?

Pois é êste testemunho sagrado que nós seremos chamados a dar em breves dias, por ocasião do Recenseamento.

Haverá entre nós, espíritas, algum pusilânime, capaz de negar o seu testemunho?

Infelizmente, as estatísticas extraídas do último Recenseamento aí estão para demonstrar que pelo menos naquela oportunidade, havia entre os espíritas não um, mas milhares de pusilânimes.

Somem-se os centros kardecistas aos 22.500 terreiros de Umbanda registrados na Guanabara, confronte-se o resultado com o número de espíritas apurado pelo Recenseamento — e ficaremos estarrecidos com a quantidade de espíritas que se omitiu.

Se somos espíritas a reencarnação é a nossa bandeira e a fraternidade é o nosso lema.

Lembremo-nos dos judeus perseguidos no Egito. Lembremo-nos dos cristãos devorados no Coliséu. Lembremo-nos dos que foram queimados nas fogueiras da Inquisição. Lembremo-nos dos muçulmanos mortos nas guerras de religião.

Se somos espíritas, todos êles são nossos irmãos. A êles e a nós mesmos devemos a definição de nosso testemunho.

Na Idade Média, quando os senhores feudais eram chamados para o desempenho de uma tarefa em comum, cada um dêles, ao chegar, gritava seu nome o nome de seu feudo, o número de homens que trazia consigo e as armas com que contava.

O Brasil é o nosso chefe: pelo Censo, êle quer saber quantos somos e que armas trazemos.

Temos o dever de responder claramente:

Somos espíritas e nossas armas são o Trabalho, a Solidariedade e a Tolerância.

CORRENDO GIRA

Nosso companheiro Orly Pimenta visitou as seguintes casas:

TENDA ESPÍRITA CABOCLO URUBITA — Rua Silva n.º 151, fundos, Pilade — Sessões aos sábados, de 15 em 15 dias. Babá: Aurora do Abajuaê.

—::—

CABANA UMBANDISTA N. S. DA CONCEIÇÃO — Rua Eliseu Visconti n.º 326, casa 46 —Sessões aos sábados das 20 às 22 horas. Dirigentes: Oliveira e Guiomar.

—::—

CASA DE CARIDADE PAI MARIANO E CABOCLO CAÇADOR — Rua Pereira Nunes n.º 58, Tijuca. Sessões: têrças e quintas-feiras, no horário de 20 às 22 horas. Babá: Tracema Perez.

—::—

CENTRO ESPÍRITA N. S. DA CONCEIÇÃO — Rua Luiza Vale n.º 80, Del Castilho — Sessões às segundas e sextas-feiras, às 20 horas. Esta casa fêz a sua festa de Nanã Buruquê sexta-feira passada. Esta casa tem como Babá: Aristotelina (Maeongue).

Leia Sempre
GN na
Umbanda

AVISO AOS AUTORES E EDITORES

Aceitamos com prazer, livros de nossa religião, que após lidos, serão comentados em nossa nova coluna literária. As remessas poderão ser feitas para a sede do SORE, Rua Pernambuco, nº 1161, Encantado, especificando "Coluna Literária".

Os artigos assinados são escritos especialmente para o Tablóide GN NA UMBANDA, e os conceitos nêles emitidos são de inteira responsabilidade de seus autores.

É permitida a transcrição, parcial ou total, dos artigos dêste Tablóide, desde que citada a sua origem.

AS BESTAS-FERAS

NENETE

Após o bárbaro e estúpido atentado ao Centro Espírita D. Miguel, do nosso irmão Orozimbo, por um grupo de fanáticos, seguidores de estranha seita, de rituais também estranhos, volta à nossa mente os tempos medievais, quando a inteligência do homem era rústica e grosseira, valendo o que mais fôrça e menos intelecto possuía.

O Espírita respeita as casas dêsses "crentes", embora saiba-as cheias de "Eguns". Mesmo assim sabendo jamais se ouviu dizer que grupos de Espíritas tenham depredado essas casas de espíritos desencarnados.

O Espírita respeita as LEIS DO PAÍS e sabe que o seu direito termina quando começa o do próximo.

O Espírita respeita tôda e qualquer Religião que não seja a sua, por mais grotesca que lhe pareça.

O Espírita admira o Progresso o Rádio, a Televisão, não considerando essas notáveis invenções "coisas de Satanás" ou de outras entidades criadas pelo espírito doentio dos fanáticos dessas seitas, mas obras grandiosas da inteligência do homem, pela vontade de Deus Onipotente.

Sòmente criaturas atrasadas, sem princípios de educação Moral-Religiosa, seriam capazes de atos de barbarismo como os praticados contra o Terreiro do nosso irmão.

Não assistimos a destruição do Centro D. Miguel, mas imaginamos a cena:

Mulheres com vestidos do século passado, cabelos compridos e sujos, homens com roupas antiquadas, chapéu à cabeça, Bíblia embaixo do braço, todos, em grupo, histéricos, citando como papagaios, Mateus, Lucas etc, sem entender nada é claro, pois a maioria é analfabeta fazendo-se valer da fôrça bruta na derrubada do Terreiro, como verdadeiras BESTAS-FERAS do Século XX.

Aleluia!

Paz do Senhor...

Casa Indiafro
AVENIDA SUBURBANA, 7370 - 2.ª LOJA
Largo da Abolição
ARTIGOS DE UMBANDA E RELIGIOSOS EM GERAL
DISTRIBUIDOR
DOS PRODUTOS DO LABORATÓRIO INDÍGENA LTDA.
Emagreça sem dieta com o famoso Chá 7 Fôlhas

CASA 4 MÃES
ARTIGOS DE UMBANDA, CANDOMBLÉ,
VELAS, MILAGRES, ERVAS,
PRODUTOS LEGÍTIMOS DA AFRICA
AV. BRAZ DE PINA, 1196

A DROGARIA DO POVO
PÔSTO 1: 1.º de Março 17 — PÔSTO 2: Senador Dantas 35-A
PÔSTO 3: Avenida Automóvel Clube, 5376-B, na Pavuna

Xangô E Ibeijadas Sairão À Rua: 27 De Setembro

Na reunião da última sexta-feira que reuniu a cúpula do Supremo Órgão das Religiões Espíritas, dirigentes de terreiros, e tôdas as equipes do Tablóide GN NA UMBANDA, ficou decidido que a Procissão em louvor a Xangô e Ibeijadas sairá no domingo, dia 27 de setembro, percorrendo as principais ruas do Encantado.

Foi montado também um nôvo esquema de visitas aos terreiros, que desde ontem está sendo pôsto em prática, sendo abordados também problemas relativos ao Censo e à política. A reunião estêve bastante concorrida e os detalhes acertados foram da mais alta importância para o destino de tôdas as religiões espíritas. Ficou também acertada uma festividade para o dia 15 de agôsto, na sede do SORE em louvor a Nossa Senhora da Glória, que recebe o sincretismo de Iemanjá nas religiões espíritas. Solicitamos aos terreiros que desde já comecem a confirmar suas presenças na procissão. O roteiro está sendo preparado por uma comissão e dentro de poucos dias vamos torná-lo público pelo nosso tablóide, pelo programa de rádio que vai ao ar na Rádio Rio de Janeiro, aos sábados das 9 às 10 horas da manhã, e pelo programa Desafio ao Impossível, às têrças-feiras, no Canal 9, às 23 horas.



O ADEUS DE ANA MARIA

Ana Maria chegou um dia por aqui trazida por gente que só fêz de bom trazê-la. Veio e ficou por quase um ano. Fêz suas obrigações de santo e passou a ser chamada pela divina de sua mãe Oxum, que é YÁ LODEVI.

Agora, a nossa Oxum teve, por fôrça de suas obrigações profissionais, que voltar para Brasília e foi embora. Antes, recebeu diversas homenagens dos seus irmãos de santo da Roça do Xangô de Ouro, que lhe promoveram uma festa de despedida. Houve chôro, discursos e restou a saudade da boa môça boa filha e boa irmã. Temos a mais absoluta convicção de que Ana Maria, ou Yá Lodevi, esteja aonde estiver, saberá honrar sua casa de santo e a nossa religião A Oxum que lhe proteja. Na foto, a filha que se foi, entre seu Pai de Santo o nosso Presidente Mário Barcelos e suas duas Mães Pequenas, Ana Amélia da Iemanjá Ogum-Té e Elis, Oiá Ifé da Iansã.

A FESTA DA TENDA SÃO LÁZARO



Ainda está sendo comentada a grande festa que o casal Jair Tavares e Cecília realizou em seu terreiro, a Tenda São Lázaro, no início dêste mês. Foi um angu de confraternização e muita gente do santo compareceu para levar seu abraço ao simpático casal. Todos os funcionários da parte gráfica da GN estiveram presentes e assim sendo, ficou reunida a família da "Gazeta" numa agradável tarde de domingo, com seresta e muita palestra agradável. As fotos mostram lances do inesquecível almôço.



NO PRÓXIMO SÁBADO UMBANDA VAI LOUVAR ORIXÁ IEMANJA!

No próximo sábado, dia 15 de agôsto, todos os terreiros de Umbanda estarão realizando festividades em louvação a grande Orixá Iemanjá, a Rainha das Águas. Temos recebido muitos convites e fazemos também um convite ao Povo de Zambi para que assista ao grande toque em louvor à nossa querida Rainha das Águas, que faremos realizar na sede do SORE. A oportunidade servirá para nova confraternização de irmãos de umbanda, kardecistas e casas de nação de santo. Saravá Iemanjá. A grande Yabá que derrame sôbre nós seus fluídos benéficos para que possamos levar para a frente a nossa missão em nome de Oxalá.

SORE

GN na Umbanda

ORGAO OFICIAL DO SORE

Ano 95 - Rio - Dom., 9 e 2.ª-feira, 10 de agôsto de 1970 N.º 55.611

A MINHA VIDA (IV)

MÁRIO BARCELOS

Um belo dia, dei um grito de independência e engrossei, como se diz na gíria, com o meu padrasto. Passei a viver mais tempo com a minha avó que ficou morando na Travessa Sá e Albuquerque, no Andaraí.

Fui ser membro de um conjunto vocal, muito em moda na época. Cantava com o Leonel, Audecir, Reginaldo que é até hoje meu amigo, Wilson e o falecido David, um mulatinho de olhos verdes que morreu tempos depois, num desastre de lotação, imprensado com seu violão no peito.

Nesta época foi morar na minha casa um senhor chamado Valdemar Geraldino Pereira, que se transformou em meu padrinho de crisma e me deu a grande chance da minha vida. Homem simpático (há muitos anos não sei dêle), era superintendente do "Diário Trabalhista". Passei a namorar a possibilidade de ser jornalista. Aquilo sim era bacana, pensava eu na minha pouca idade. Tanto amolei o padrinho que êle um dia me disse: "Vai lá que vou te arrumar um lugar". Arrumou mesmo, mas era para fazer fichas de publicidade. Não era aquilo que eu queria. Quando passava pela redação, ficava meio abobalhado, vendo grandes cobras da época, pensando em ser um dêles. Lá estavam, o Velho Monte Negro, Calazans Fernandes, Ubiratam de Lemos, Arlindo Silva, e muitos ases da reportagem. Eu tinha que entrar naquele meio e um dia falei sério com o Valdemar, mas antes porém, me amparei nos cabelos já grisalhos do Monte Negro. Foi um pulo. O padrinho achava que eu não dava para o negócio e o Monte Negro pensava ao contrário.

Me botaram numa fogueira. Havia um repórter baixinho, apressado, chamado "Baiano" e era tido como um "cobra" em apanhar o que até hoje chamamos na imprensa, de "boneco" (fotografia de pessoas envolvidas em casos policiais). Morreu atropelado na Avenida Rio Branco, um conhecido professor, e o "Baiano" foi cumprir sua missão. A família enlutada botou o rapaz de lá para fora. Cabisbaixo, o repórter chegou na redação e eu atrevidamente pedi a minha chance. O velho Monte Negro, entre surprêso e confiante disse apenas: "Vai lá", e eu fui. Precisava apanhar o "boneco" para entrar na minha estrada e parti para a maior aventura da minha vida.

Muito chôro, muita tristeza e eu, muito constrangido, fiquei sem saber como começar. Na parede da sala estava um belo quadro do morto. Pensei em roubar, mas era impossível e iria criar problemas para mim e para o jornal. A sorte parecia querer sorrir para mim, a viúva, desesperada, parou os seus olhos nos meus e perguntou: "Quem é você, meu filho?". Meu sangue sumiu e eu contei. "Minha senhora, eu estou querendo ser repórter e só poderei realizar meu sonho de jovem se levar uma foto do seu marido. Sei que é um momento difícil, mas disso depende a minha carreira". Entre as lágrimas ela sorriu ligeiramente se retirou e voltou em seguida com o "boneco"...

CONTINUA

T. E. CABOCLO URUBATÃO



T. E. CABOCLO LUA!



SALUBA NANÃ...

JOSÉ DE CARVALHO

Nanã, linda figura que ao sair do mar, traz o encantamento do mar sagrado, onde ela é rainha.

Nanã, mistério do mar em divinas profundezas, de um castelo de conchas e corais, onde ela vive em realeza. Figura bela de sereia velha, dona do mar e mãe dos Orixás.

Seu manto azul é o mar, onde vivem as figuras lendárias da nossa eterna Umbanda.

Nanã, divina Orixá que vem saudar os seus filhos em cada onda do mar sagrado, que vem dar o seu sarará no bater das ondas nos rochedos quando o vento que vem soprado pelo horizonte, canta seu nome e lhe entoa louvores.

Nanã que é encantada, em sua figura de sereia bendita, com olhos bondosos que enfeitiçam as noites e fazem brilhar mais fortemente, as estrêlas que no céu sereno fulguram para que sua luz clareie o oceano na cantiga que diz: clareou o oceano é tão lindo o luar, porque quem está navegando no barco das sereias é Nanã e o povo do Mar.

São ondas que trazem ao bater nas areias das praias, o nome de Nanã. E' o luar de prata que enfeita o mar, salpicando sôbre as ondas as estrêlas prateadas, no fagulhar das águas, nas cantigas das ondas no louvor dos Orixás a Nanã, a eterna dausa do mar, a enternecida sereia do nosso Divino Pai Oxalá.

Batem ondas do mar, sereias cantam suas canções lânguidas e solenes, pulam festivamente os peixes no oceano, florescem os botões das flôres marinhas que enfeitam o fundo do mar onde existe o castelo encantado onde mora Nanã. Fazem seus louvores os deuses do mundo e dos espaços, porque Nnaã está girando para os seus filhos de fé.

O mar bendito das sereias, cobre-se de encantadas rosas brancas e de puros lírios prateados, porque também a terna vos saúda, ó eterna mãe do mundo e das criaturas.

Vosso encantado olhar misericordioso, sereno, justo, cobrirá os lares e fluirão bênçãos sôbre os umbandistas, co-

brindo as cabeças dos justos e dos honestos e abençoará aquêle que a ti lançam o pedido de perdão, de justiça, de misericórdia e de amor.

Ouço vozes que entoam a ti Nanã, os cânticos em vosso louvor.

Abrem-se os corações, purificam-se os espíritos e os pensamentos se voltam para o eterno Pai, onde todos acharão um refúgio de bondade e de amor, para com a vossa soberana proteção Nanã nos ouvir nos momentos de aflição e de dor, aquêle que das alturas nos rege.

Abençoe seus filhos de Umbanda, nos momentos em que os mares do universo batem suas ondas e cantam suavemente: Saluba Nanã...

x x x

Se você está sofrendo espiritualmente ou materialmente, escreva seu nome e endereço para a: CORRENTE ESPIRITUAL DO CABOCLO SERRA VERDE — José de Carvalho — SORE — Rua Pernambuco n.º 1.161 — Encantado — GB — ZC 13.

Consultas

Pelo telefone 2-27-48-91, você poderá marcar uma consulta para jôgo de búzios na zona sul. Chamar Dona Maria e marcar dia e horário.

GN na Umbanda

EXPEDIENTE

Diretor Geral Mário Barcelos — Superintendente Noronha Filho — Secretário José Beniste — Relações Públicas Luiz Carlos Fortes. Redatores: Fernando Costa, Jair Tavares. Credenciado Wilson Simão Paginação e Diagramação: Rolemberg G. Ribeiro

GN NA UMBANDA
(Órgão Oficial do SORE)
Correspondência:
Rua Pernambuco 1161
Encantado — GB

EXPLICAÇÃO

CARLOS ALLEMAND

A respeito de meu artigo da semana passada, em que sugeri aos prezados confrades Espíritas a sufragarem nas urnas, nas eleições de novembro próximo, os nomes de Osmar Noronha Filho e Mário Barcelos, candidatos da Deputado Federal e Deputado Estadual, respectivamente, concorrendo pela legenda do MDB, desejo deixar bem claro e explicado a razão desta minha sugestão.

Em face de dispositivos legais e de acôrdo com a Constituição Brasileira, todos os cidadãos são obrigados a votarem a fim de serem escolhidos os representantes do povo nas Assembléias Legislativas, bem como no Poder Judiciário, além do Poder Executivo.

Assim sendo, é de máximo interêsse das coletividades elegerem, cada uma delas, o maior número possível de representantes a fim de defenderem, com mais firmeza, seus interêsses perante os Poderes Públicos.

Ultimamente, generalizou-se a idéia de que o povo espírita é avêsso a política e dela só participa quando obrigado, sendo que não concordo com êste ponto de vista o vou dizer por quê:

O que acontece é que o povo espírita, que é ordeiro, pacífico e trabalhador, profes-sando uma doutrina de paz, amor e esperança, repudia de modo total todos aquêles maus brasileiros e maus cidadãos que procuram enriquecer as custas do Erário Público, tornando-se corruptos e venais, traindo a boa fé e a confiança dos que a êles confiaram seus votos.

Foram tantos êstes maus exemplos que se generalizou ser êste, para o povo de modo geral, o conceito de política e o pavor que êste vocábulo infunde aos corações bem formados e que aspiram por um mundo melhor e uma humanidade mais próspera e feliz.

sendo uma prova dêste fenômeno que uma determinada sociedade, quando entra em crise, o comentário geral é êste: "A sociedade estava indo bem, porém entrou a política e tudo está indo para trás" — outras expressões semelhantes".

Nada mais justo, portanto, que os Espíritas votem em candidatos Espíritas e que reúnam as qualidades de liderança e energia, honestidade e capacidade de trabalho e que pratiquem a verdadeira e sã política, aplicada em defesa do ideal da Harmonia e Fraternidade Unviersal.

Dentre os candidatos apresentados até o presente momento, sem descloure dos demais, escolhi os de Noronha Filho e Mário Barcelos pelas razões seguintes:

Noronha Filho: Homem íntegro culto, sem vaidades pessoais, amigo dos humildes e dos injustiçados, exercendo a presidência da ANI — Associação Nacional dos Inquilinos, Presidente do Conselho do SORE (Supremo Órgão das Religiões Espíritas), patroita e nacionalista dos mais sinceros, Espírita autêntico e atuante, conhecendo profundamente as obras de Allan Kardec além de estudar Ramatís, Pietro Ubaldi, Cairbar Schutel, Guilhon Ribeiro, Leon Denis, Ernesto Bozzano, Carlos Imbassaí e outros luminares da Consoladora Doutrina Espírita.

Mário Barcelos: Radialista, Jornalista valoroso vibrante, dinâmico, lutando incansàvelmente pela integração das diversas modalidades de Cultos Espíritas, sejas Kardecistas, Umbandistas ou Candomblecistas, realizador de uma obra de vulto em apenas três anos e que é sintetizada pela criação do SORE (Supremo Órgão das Religies Espíritas) do qual é presidente, que proporciona assistência médica, jurídica e odontológica a todos os que o freqüentam independentemente da qualidade de sócios, promove ainda procissões que percorrem as ruas da cidade e Grau da Amizade que incentivam a união dos Espíritas. Divulga a religião através do Tabloide GN na Umbanda, do qual é editor, que circula aos domingos juntamente com a "Gazeta de Notícias", sendo que, aos sábados está na Rádio Rio de Janeiro com o programa vitorioso "A Voz do Exército Branco", às 9 horas da manhã e às têrças-feiras na televisão Continental, Canal 9, às 22 horas, com op rograma "Desafio ao Impossível", dando a mais ampla cobertura aos terreiros, tendas e centros espíritas, bem como a todos aquêles que se dedicam ao estudo dos fenômenos mediúnicos.

Por tudo que aqui foi exposto espero que os meus prezados irmãos compreendam e entendam o meu ponto de vista e acatem-no, pois desta vez, com a graça de Deus, tenho certeza que teremos com a eleição dêstes nobres companheiros, representantes a altura da grandiosidade e magnificência de nossa Religião.

Que a doce paz de Jesus esteja com todos os leitores dêste magnífico órgão de imprensa e que a semana que se inicia seja de muita felicidade, harmonia bem estar, saúde e, sobretudo, de muita paz espiritual.

LEIA AOS DOMINGOS

GAZETA NA UMBANDA

"PARA-RAIOS"...

WILSON DE OXÓSSI

Realmente sou um "pára-raios". Sou e tenho a certeza absoluta de que o sou. Tanto tenho certeza, que não procuro esconder de ninguém esta minha posição, que é uma das maneiras de levar a vida.

Não pense você que me sinto humilhado, ao contrário, acho que reconhecendo com humildade e muita certeza o que sou, estou provando e firmando, ainda mais a minha condição de "gente humilde".

De certo, meu jovem, você quando me chamou de "pára-raios", pensou como isso em ofender-me, mas o seu tiro meu caro, saiu pela culatra, pois você se esqueceu ou se esquece, de que nem sempre se é o bastante puro e sensato para criticar alguém que nos parece antipático.

Sabe, meu caro, até agora não entendi nada do que você falou comigo, por isso mesmo, em meio a tôda essa confusão, sou obrigado mais uma vez a deixar bem claro c minha posição aqui no SORE e na ROÇA.

Acompanhando meu Pai-de-Santo, já à muitos anos, tenho a mais absoluta certeza de que êle possui, um vasto conhecimento sôbre o Espiritismo e que é admirado por todos os Espíritas, por sua incomparável formação moral.

Então meu jovem, haveria eu, deixar de lutar ao lado de tão bravo "comandante"? Haveria eu, deixar de o reconhecer como meu Pai-de-Santo, mesmo quando situações me fizessem voltar contra êle? Não. Claro que não. Não seria justo e honesto se agisse dessa forma, pois estaria enganando à todos menos à mim mesmo. Então, já que o destino assim quis, prefiro ficar ao lado de meu Pai que é também meu irmão, invés de lançar-me à sujeira, à podridão ou até mesmo lançar-me no meio de muitos selvagens, que aliás, são gente da sua "tribo de canibais".

Saiba, que estou muito satisfeito ao lado do "meus", porque aqui encontro amor, carinho e muita dedicação por parte de todos. Somos todos um só pensamento uma só voz procurando elevar cada vez mais a Religião Espírita.

Sendo assim, não poderia eu, deixar-me levar por palavras ou por conselhos que não vão de encontro com o modo de pensar de meu Pai, meu comandate e meu irmão, senão estaria não tão-só o traindo como também a Oxalá.

Acho que fui bem claro quanto a minha posição ao lado de meu Pai e espero que você tenha compreendido bem, o que eu quis dizer, também espero que você nunca mais convide a sair dos Terreiros, gente que você ainda irá conhecer, pois estaria assim, agindo como um vendedor de "fumaça engarrafada". — Oferece tudo sem ter nada.

Agora que vou deixar para você, minhas últimas palavras, quero dizer, que se algum dia eu precisar de um diploma de "selvagem ou de gente que não presta", não haverá a menor dúvida de que irei lhe procurar, pois sei muito bem que você é um mestre nessas duas coisas, porém tome cuidado, pois o inverno aí está com suas chuvas, seus trovões e seus raios. Estou te alertando para que não se descuide, pois daqui da República Independente da Rua Pernambuco, sendo eu um "pára-raios", posso deixar de atrair algum e causar com isso a sua destruição total...

N.B. — Me orgulho de ser um "pára-raios", onde cumpro minha missão, numa casa onde existe tanto amor, beleza e carinho, saiba também que, entre viver juntamente com você, seu Caramuru disfarçado, e seus índios, prefiro mil vêzes estar ao lado de meu Pai-de-Santo, que todos vocês chamam com muita mágoa de "cara-pálida"...

OS CAROÇOS

Noronha Filho

Há um momento na vida de cada homem em que êle treme nos alicerces. E' um momento que só chega depois de amadurecido e sedimentado em mil experiências, mil certezas, mil momentos.

Ontem, vivi êsse momento. E tôda a minha estrutura íntima foi sacudida por um verdadeiro abalo físico, uma espécie de "carnemoto", que faz tremer meu corpo, de alto a baixo. Mas o epicentro do fenômeno estava bem no meio do peito, à altura do coração.

O caso foi que vi desabar um ídolo dentro de mim. Não há momento mais terrível. Ali, à minha frente, o grande homem se desmoronou: aluiu em gestos, abateu-se em atitudes, despedaçou-se em desculpas, espatifou-se em palavras, esfrangalhou-se em frases, esborou-se em explicações, desfez-se em argumentos, ruiu em evasivas, pulverizou-se em reticências... Quanto mais punha firmeza na voz maiores os estragos: dir-se-ia que sua palavra era a alma de um ciclone, que se varria a si mesmo e que, quanto mais se firmava, mais se desmanchavam em destruição própria. E não se dava conta dessa destruição nem percebia que eu a percebia.

Em poucos minutos, quase nada mais restava daquele monumento inteiriço: a firmeza, em frangalhos; a altivez, de bruços; a grandeza, de cócoras; a inteireza, a esfarelar-se em imponderáveis ponderações.

Percebi apenas quando a espôsa, na mesma solicitude de sempre, colocou diante de mim o copo de refresco, trazido pela criada. Junto com pequenas pedras de gêlo, flutuavam alguns caroços de limão. E mal me lembro de seu comentário sôbre a desatenção da servente quanto à presença desabonadora dos caroços.

Sorvi, aos goles, a limonada amarga, que me apertava a garganta com um estranho travo, que não pude deslindar se era do líquido que eu ingeria ou das palavras que eu tentava engolir.

As lembranças vinham do fundo de outros copos, em noites passadas: "Você é como um irmão... um irmão em tudo... até nas idéias... temos de nos somar... você é autêntico, como eu... você tem substância..." E as palavras de agora, as palavras amargas, com limão, com caroços: "As circunstâncias... temos de ser realistas... fui procurado... liberei meu pessoal... desfiz os compromissos... dei liberdade a todos... não indicarei ninguém..."

E a "calúnia", que eu queria ouvir desmentida em sua própria bôca: "Fulano deu apoio a Beltrano", (Beltrano que me quer destruir é que é a negação de tudo o que nós somos), a ser confirmada em cada justificativa... em cada rodeio... em cada silêncio.

Nenhum desabamento exterior deixa intacto o que somos por dentro: os estilhaços nos atingem, as colunas tombadas nos arranham, a poeira dos destroços nos sufoca.

Saí dali arrasado: a confiança nos homens, contrafeita; a fé na palavra, destruída; a certeza no acêrto, desacertada...

É triste assistir a um desabamento humano. A goles de limão. E com caroços boiando...

SOMOS TODOS IRMÃOS

JAIR TAVARES

(CONTINUAÇÃO)

Então os irmãos de um e de outro do rio deixam o campo em que plantaram o trigo, a granja onde fabricaram o queijo, pegam as armas e correm para a matança. Durante meses, anos, se entrematam como feras. Os cadáveres são amontoados em pilhas e incendiados. As cidades ficam cheias de ruínas e orfãos. As ruas em ruínas, os campos devastados, os lares desertos. E quando a guerra acaba, meia dúzia de homens discute a paz entre si, numa base de ferro de petróleo, de carvão de pedra e de outras riquezas naturais.

Compreende-se, pois, a necessidade que têm alguns homens de espalhar a desarmonia no seio da irmandade humana. Neste país, essa desarmonia significa o estabelecimento das castas ou de classes, de acôrdo com sua evolução econômica; nesse outro país representa o domínio dos filhos de um Deus sôbre os filhos de outro que, afinal de contas, são o mesmo — e não autorizam absolutamente, as explorações que se praticam em Seu nome.

Sem essa obra antiga e tenaz de atirar uns irmãos contra outros, muitas das infelicidades coletivas não existiriam. Sem essa propaganda contra o homem que nasceu do outro lado do rio — na qual tomam parte até altos representantes da intelectualidade de cada época — os soldados se recusariam a disparar a arma contra quem quer que fôsse. Não haveria guerras. As somas astronômica que com elas se gastam em todos os países seriam empregadas em benefício da produção e da cultura dos respectivos povos, desaparecendo para sempre os resíduos de uma sociedade infeliz organizada sôbre as bases da rapinagem. Não mais faltariam hospitais, escolas, bibliotecas, centros de arte e de cultura. Um alto nível de vida poderia ser assinalado para todos os filhos de cada país.

Até aqui, os homens, uns por ganância outros por ignorância, se empenham em destruir a nossa irmandade. Agora, que as guerras se tornaram espantosas, de efeitos cósmicos, que os erros da economia geral criara mo reg me do enriquecimento rápido para alguns à custa da miséria de todos, cabe-nos a tarefa imensa de restabelecer a harmonia geral craram o regime isto é, entre filhos do mesmo Pai. Que essa obra seja realizada a todos os momentos, pela palavra falada ou pela palavra escrita. Pelas obras, por insignificantes que sejam, ou mesmo pelo pensamento, que é o grande construtor, pois tudo o que criamos — o cafeeiro que se cobre de bagas vermelhas, ou o arranha-céu que alcança as nuvens — tudo, começou pelo pensamento. Ah! No dia em que os homens compreenderem que são irmãos e que devem viver como irmãos, o mundo será melhor, muito melhor.

CASA 4 MÃES

ARTIGOS DE UMBANDA, CANDOMBLÉ,
VELAS, MILAGRES, ERVAS,
PRODUTOS LEGITIMOS DA AFRICA
AV. BRAZ DE PINA, 1496



Nosso companheiro Mário Barcelos visitou o terreiro do Zelador de Santo Kildo, situado na rua Honório, em Del Castilho, quando lá se realizava uma gira de Compadres. Na ocasião, nosso editor palestrou longamente com o Exú Tranca Ruas e como sempre faz pediu sua ajuda e proteção para o cumprimento da missão que lhe foi confiada pelo Povo de Zambi.

Tranca Ruas disse que está do nosso lado e contamos com tôda a sua falange, para que evite que males venham a interromper nosso trabalho honesto que é feito em nome do Todo Poderoso Oxalá.

COLUNA ESPÍRITA CRISTÃ

PAULO GARRIDO

Membro do Conselho de Cultos do S.O.R.E.

PONTO DE VISTA — Um dos pontos mais delicados a pesquisar foi o ponto de vista da população sôbre fatos do Movimento Espírita Brasileiro. Ele é entendido e aceito até que ponto?

Em têrmos de definição de Doutrina, 32% a vêm como Religião, 25% como Ciência e 7% como Filosofia.

A síntese kardequiana de Ciência, Filosofia e Religião é aceita por 25%. São 13% os que a vêm como crendice e incultura, enquanto 4% não têm juízo a respeito.

Por aí vemos que a divulgação não foi além de 25% da população na implantação do conceito básico. Consola saber que a Imprensa Espírita fêz um século no Brasil e que é, por isso, mais do que as outras. Contudo, é necessário recrudescer.

Já quanto ao interêsse em conhecer o trabalho espírita, o índice das favoráveis sobe a 65% com 14% de indecisos. Os 21% restantes desejam conhecer o trabalho espírita. Confrontando com outros dados encontrar-se-ão cêrca de 16% de posições firmes contra a convivência, média das diversas manifestações contrárias. Dêsses 21%, 2% têm mêdo dos fenômenos, 4% por fidelidade à proibição de sua crença e 78% não sabem definir a causa ou, pelo menos, não a mencionaram.

De 65% que assistiram a trabalhos espíritas, 40% o fazem para conhecê-lo melhor. 27% não definiram a razão, mas 18% apenas satisfaziam a curiosidade. Por serem espíritas, 15% o fazem normalmente. Recordemos que ato 17% os declarantes espíritas, donde 2% qu não assistem a trabalhos práticos.

A vista da situação de minoria dos espíritas e do sentimento generalizado de que há mais profitentes do que contam os recenseamentos, procurou-se saber a opinião geral sôbre isso.

Franca maioria (82%) acha que os espíritas declaram sem constrangimento sua Religião. Pensam o contrário 17%.

A Federação Espírita Brasileira, como os que têm alguma responsabilidade no movimento espírita, preocupa-se com o fato. Apesar do ótimo ambiente de liberdade religiosa tradicional no Brasil, existe realmente receio em declarar crença. No último recenseamento (1960) os espíritas aparecem com 1.7%, o que — é evidente — não representa o movimento dos Centros Espíritas, o consumo de livros ou o interêsse da divulgação, como bem focalizam na TV homens de publicidade como Saulo Ramos e tantos outros. O público quer saber de Espiritismo ou de seus próceres — disse êste quando entrevistou Francisco Cândido Xavier.

Investigadas as causas pelas quais 17% das pessoas acham que os espíritas não declaram sem constrangimento sua crença, 85% não sabem dizer. 6% para não parecerem supersticiosos, 4% para não desagradarem pessoas amigas, outros 4% por acanhamento e só 1% por mêdo. (Nota do Serviço Espírita de Informações).

DIA DO PAPAI — Hoje, segundo domingo do mês de agôsto, dedicado aos pais, ofereço esta página a todos os papais do nosso querido Brasil, e muito em particular, ao meu paizinho.

PROCISSÃO DE COSME E DAMIÃO E XANGÔ — Dia 20 de setembro será realizada grande e monumental Procissão, numa promoção do Supremo Órgão das Religiões Espíritas, para qual, estão todos convidados. Compareçam em massa!

NOTICIÁRIO KARDECISTA

Equipe FRATERNIDADE

CENTRO ESPIRITA JOAQUIM MURTINHO — Rua Caobi. 17 — Estação de Irajá. Sessões de conforto espiritual, às têrças-feiras e mediúnicas, às quintas. Mocidade Espírita — reuniões aos sábados às 17 horas.

FRATERNIDADE ESPIRITA RAMATIS — Av. Presidente Vargas, 1.146, sala 409 — Reuniões de Estudos Doutrinários aos sábados, das 14 às 15.30 horas.

COOPERADORAS DO BEM AMFLIE BOUDE — Rua Petrocochinho, 42, Vila Isabel. Sessões às têrças-feiras às 14 horas, e às quintas, às 20 horas. Departamento médico e de assistência aos necessitados. Direção da Cofreira Idalina de Aguiar Mattos.

CENTRO ESPIRITA LAZARO, AMOR E CARIDADE DADE IRMA LAZARO — Sessões de estudos. Preces e Irradiações aos doentes, às quintas e sextas-feiras, às 20 horas.

CENTRO ESPIRITA SENTINELA DO ALEM — Rua Juliva da Fonseca n.º 15 — Bento Ribeiro. Presidente: João Alberto Pinto. Sessões às segundas, quartas, sextas e sábados a partir da: 20 horas Colaborem na construção do Hospital São João Batista cuja pedra fundamental será lançada dentro em breve. A Mocidade Sentinela do Além tem a direção do dinâmico Irmão Sebastião dos Santos Primeiro.

CURSO DE ESPIRITISMO — Patrocinado pelo Instituto de Cultura Espírita do Brasil, com aulas aos sábados, das 16 às 18 horas, na sede da Liga Espírita do Estado da Guanabara, na Rua dos Andrades, 96, 12.º andar.

CENTRO ESPIRITA IRMA CATARINA — Rua Conselheiro Otaviano, 66, Vila Isabel, próximo da Praça Barão de Drumond. Sessões às quartas-feiras, às 14 horas e às sextas-feiras, às 20 horas.

CENTRO ESPIRITA CAMINHO DA LUZ — Rua Juruçó n.º 164 — Colégio. Sessões às 20 horas.

CRUZADA ESPIRITA GUILHERME MONIZ — Rua Alexandre Ramos, 243, Jacarepaguá. Sessões de caridade às quintas-feiras, das 20 às 22 horas.

CENTRO ESPIRITA DE JACAREPAGUA — Av. Geremário Dantas 655 — Jacarepaguá. Sessões às quartas-feiras, às 16 horas; às têrças quintas e sábados, às 20 horas.

CENTRO ESPIRITA TRES REIS MAGOS — Rua Teófilo Otoni, 102, sobrado. Sessões às quintas-feiras, das 17.30 às 21.30 horas. Guia-Chefe: Guilherme Moniz.

CENTRO ESPIRITA HUMILDADE E AMOR — Rua Cisplatina, 148. Sessões às segundas, quartas e sextas-feiras, às 20 horas.

GRUPO ESPIRITA BEZERRA DE MENEZES — Rua Major Medeiros n.º 16 — Irajá. Sessões às quartas e sextas-feiras, às 20 horas.

BIBLIOTECA ESPIRITA ARMANDO LEMOS BATISTA FILHO — Rua Alexandre Ramos, 213 — Jacarepaguá

CABANA ESPIRITA DA VOVÓ BENEDITA DA BAHIA DA AFRICA E CACIQUE PENA VERDE — Rua Aurélio Valporto n.º 129, fundos Marechal Hermes, sob a direção da Confreira Julieta Moreira. Consultas e jogos de Búzios às quartas-feiras a partir das 8 horas da manhã com Vovó Benedita e sessões aos sábados de 15 em 15 dias das 20 horas em diante.

Esta equipe estêve presente à linda sessão dedicada a Nanã Buroquê, realizada no domingo próximo passado. Vai daqui, nossos parabéns à diretoria daquela Cabana. Na ocasião D. Julieta nos assegurou que seu Terreiro estará presente à Procissão do dia 20 de setembro.

CENTRO ESPIRITA AMARAL ORNELAS — Rua Dr. Leal n.º 76 Engenho de Dentro Sessões às têrças e sextas-feiras às 20 horas.

GREMIO ESPIRITA NAZARENO — Rua Gustavo Riedel n.º 63 — Encantado Sessões à tarde das 15 às 16 horas às sextas-feiras. A noite, às segundas quartas e sextas-feiras às 20.30 horas.

Cacique Floresta
Um Caboclo De Muita Luz

Sábado da semana passada, o nosso Presidente Mário Barcelos, juntamente com o colunista Noronha Filho, Samuel Tavares, Ogã Orly e respectivas caravanas estêve em visita à Tenda Espírita Cacique Floresta e Xangô Alafim, que tem sua linda sede própria na Avenida Paris, 470, em Bonsucesso.

A casa recebe a segura direção da Yalorixá Sara Couto, que é, desde o dia da visita, a mais nova chefe de equipe do nosso Tabloide, do nosso programa de rádio e de televisão. Entusiasta do Santo Sara Couto promete ser uma das grandes líderes do setor feminino da Umbanda.

Por ocasião da nossa visita tivemos a oportunidade de apreciar longamente com o simpático Caboclo Cacique Floresta e êle abençoou o nosso trabalho prometendo ao nosso Presidente o apoio de tôda a sua falange para que o SORE possa chegar nas metas que pretende, com êxito.

Agradecemos a fidalguia da recepção e o formidável ageum que foi servido aos nossos representantes. Abrimos com esta visita mais uma importante trincheira para os nossos ideais. Saravá Cacique Floresta. Oxalá que ilumine sempre sua casa e permita que o senhor continue fazendo caridade a quantos os procuram para este fim.

PAULO DIRIGENTE COMPETENTE DO C.E. CARIDADE S. CATARINA

O Centro Espírita de Caridade Santa Catarina tem sua sede na rua Matias de Albuquerque, 144 em Bento Ribeiro e conta com 56 médiuns que são bastante orientados e imbuídos das suas finalidades de umbandistas.

A direção está a cargo do Babalorixá Paulo, que cultua o santo com amor e carinho. Paulo trabalha com o Caboclo Pena Verde. Vovó Catarina e Exú Tiriri. A Mãe Pequena da casa é Ondina Nascimento, o Pai Pequeno Murilo Galvão e o Ogã é Leonel Pereira dos Reis.

As sessões de caridade são às segundas e sábados e as consultas diàriamente naquele local. A diretoria da casa está assim constituída: Presidente: Paulo Morais; Vice-Presidente: Murilo dos Santos Galvão; Secretária: Neuza Martins Ferreira e Tesoureira: Beatriz Pires.

A casa foi visitada pela nossa equipe Fôlha Verde e agradecemos a maneira simpática com que distinguiram os nossos representantes. Esperamos contar com êste terreiro na Procissão de Xangô e Iheijadas que faremos realizar dia 20 de setembro.

BABÁ EUNICE DÁ FESTA E RECEBE NOSSA EQUIPE

Domingo passado, atendendo a um gentil convite da nossa querida Babá Eunice, estivemos na festa realizada em seu terreiro a Tenda Espírita Cosme e Damião, que tem sua sede própria na rua 87, Tubiacanga, Casa 63 Itacolomi, Ilha do Governador.

Peixe frito, churrasco, barraquinhas, música e muita coisa gostosa foi servida aos visitantes que se confraternizaram num dia de festa, cuja finalidade era angariar fundos para obras naquela casa santa.

Na ocasião, palestramos longamente com a Babá Eunice e ela se recordou que fôr Mário Barcelos quem primeiro visitou sua casa faz há mais de dois anos e sempre divulgou seus trabalhos. Dona Eunice ratificou seu desejo de ajudar nossa campanha e prometeu que estará presente na Prodissão de Xangô e Iheijadas que ocorrerá no dia 20 de setembro.

Depois desta visita, estivemos na casa de José de Carvalho, que por coincidência também é de Cosme e Damião. Na ocasião realizava-se uma gira festiva em comemoração ao aniversário do Caboclo Serra Verde. Lá, usamos também da palavra, mostrando sempre o nosso desejo de união. Estavam presentes entre outras personalidades, a Babá Lilia Ribeiro Diva Pôrto, Neli de Omulú e muitos filhos de fé que foram levar seu abraço ao formoso caboclo.

Renatinho De Jacarepaguá Recebido Na TE. S. Expedito

A T.E. Santo Expedito (Rua Tortoma, 17, Vila Valqueire) foi visitada pelo nosso repórter Renatinho, de Jacarepaguá. Os trabalhos decorreram com beleza e eficiência, sob a direção da Ialorixá Adelaide Pereira Lourenço. Renatinho nos contou que foi recebido com um bonito alujá por ordem do Caboclo Imberê, Guia Chefe do Terreiro. Êle agradeceu e cantou alguns pontos. A Tenda tem mais de 60 médiuns. Membros da diretoria presentes: presidente Miguel Costa Filho, 2.º secretário José Salomão e sr. Moacir Minalf, membro do Conselho Fiscal. Os ogãs de terreiro são: Veiga, Fernando e Wilson. Agradecemos o tratamento dispensado ao nosso repórter Renatinho pela diretoria, bem como a gentileza do sr. Joel Vieira Lima. Um saravá para aquêles simpáticos irmãos de fé.

EQUIPE FÔLHA VERDE VISITOU SETE ESTRÊLAS

Nossa equipe Fôlha Verde, representada pelo nosso estimado Ogã Livanilton, Babá Mariazinha e Ogã Gonzaga, visitou sábado, a União Espírita Caboclo Sete Estrêlas, que tem sua sede na rua Alda, 39 fundos, Bento Ribeiro que segue o ritual da Umbanda nas Almas.

A casa é dirigida pela Yalorixá Antônia e conta atualmente com 32 médiuns. Este terreiro está em formação e sua diretoria está assim constituída: Presidente Jacy do Nascimento Santos; Vice-Presidente: José Faustino Mesquita; Tesoureiro: Carlos Alberto Barros e Procurador: Antônai Maria, Dona Antônia trabalha com o Caboclo Sete Estrêlas, Vovó Catarina Nagô e Maria Padilha. Mãe Pequena é a Ana Maria, os ogãs Francisco das Chagas e Jolison. Os toques são aos sábados de 15 em 15 dias, e as consultas as quintas-feiras. Dia 15 a casa estará louvando Iemanjá e dia 27 de setembro louvará as crianças. Esperamos que êste terreiro venha participar da procissão de Xangô e Iheijadas no dia 20 de setembro. Agradecemos a forma simpática com que receberam nossos representantes e aguardamos uma visita daquela gente boa para conhecer a sede do SORE, na rua Pernambuco, 1161, no Encantado.

JAIR E NORONHA CORRERAM GIRA!

Tenda Deus é o Caminho da Verdade — Rua Souza Freitas, 311, Pilares; Yalorixá: Margarida Rocha Monteiro; Consultas: têrças e sextas: Sessões: Sábados 15 em 15 dias; Guias: Caboclo Alvorada — Ogum Beira-Mar e Exu João Caveira. Ogã: Aguinaldo.

x x x

Tenda Xangô Abaocê — Rua 1, lote 7, São João de Meriti; Yalorixá: Alaide Peçanha. Guia-chefe: Caboclo Pena Azul; Consultas: têrças-feiras na rua Joaquim Rêgo, 64, c/5 — com o velho Pai Joaquim de Angola.

x x x

Tenda Espírita Caboclo Pena Verde e Oxóssi Caçador — Rua São Francisco Xavier, 700-F; Yalorixá: Ivanira de Souza Silva; Presidente: Ruth Rocha; Guia-chefe: Caboclo Pena Verde, Exu Tranca-Rua; Sessões: segundas, quartas e sextas. Consultas: quintas-feiras.

x x x

Tenda Vovó Baiano e Vovó Luiza (em organização) — Babalorixá: João Batista de Oliveira; Rua José dos Reis, 511 — Bloco 5, c/412.

Leia Sempre Aos Domingos "GN" Na Umbanda

Notícias Da Equipe Simplicidade

A Equipe Simplicidade acusa o recebimento do exemplar de "MACAIA" do corrente mês, enviado pela Tenda de Umbanda Luz, Esperança e Fraternidade, com sede na Rua Mariz e Barros, 685 — Bob. Obrigado e Saravá.

— :: —

A União da Caridade São Cosme e São Damião, com sede na Avenida Automóvel Clube 907/911 em Inhaúma, que tem a direção de José de Carvalho e da irmã Geralda Alvarenga, realizou no dia 25 de julho, a sua tradicional Sessão Festiva em louvor a Nanã. As festividades marcaram a volta do Caboclo Costa do Mar, com sua médium Gilsea, que retornou após um rápido período de convalescença.

O José de Carvalho agradece a presença de todos e a União realiza suas sessões aos sábados às 15 horas.

— :: —

A Equipe Simplicidade estêve presente às solenidades comemorativas do Orixá Nanã, realizadas na Casa de Caridade Mamãe Oxum, na Rua Oscar Lopes, 697 — Largo do Anil em Jacarepaguá, sob a direção do Babalorixá Tola Malembe.

Ao Tola Malembe, à Maria Augusta à Cenira e ao Edson o saravá da nossa Equipe Simplicidade.

— :: —

O nosso colunista José de Carvalho, representando o Supremo Órgão das Religiões Espíritas e o nosso Tabloide GN na Umbanda, estêve presente às solenidades comemorativas do 33º aniversário de fundação da Cabana Espírita Pai Joaquim de Loanda, com sede na Rua Conselheiro Ferraz nº 19-A, no Lins de Vasconcellos e eficientemente dirigida pela querida Mãe de Santo Sra. Martha Justino, com a sua Vovó Maria Rosa.

As 16 horas foi realizada uma sessão soiene quando se fizeram ouvir diversos oradores, inclusive o nosso representante que apresentou a Cabana Espírita Pai Joaquim de Loanda e aos seus dirigentes os votos de prosperidade do SORE e do nosso Editor Mário Barcelos.

Logo após foi realizada uma linda gira de confraternização com a presença de diversas casas de Umbanda da Guanabara.

A Sra. Martha Justino, os saravás dos Dirigentes do SORE

— :: —

O Recenseamento vem aí. Não se esqueça, escreva com orgulho a sua religião. Diga ouvindo aos orixás: SOU UMB[illegible]ISTA.

— :: —

As eleições se aproximam. Meu irmão umbandista: é seu dever votar em um umbandista.

— :: —

Visite a Casa dos Espíritas que é o SORE e veja a obra que êste órgão realiza em favor das religiões espíritas.

EQUIPE DEFENSOR DA FÉ CORREU SUA GIRA

O nosso representante José Luiz Sobrinho, que é conhecido Zelador de Santo estêve em visita à Tenda Espírita Fé pela Verdade que tem sua sede na rua Carol na Machado, 1434, dirigida com eficiência e amor pela Babá Cláudia Damasceno. O guia chefe da casa, segundo foi informado o nosso companheiro é o Xangô Agodô Táta das Almas.

José Luiz e seus acompanhantes levaram nossa palavra de fé e união, falando em nome do presidente do SORE, Mário Barcelos, invocando a todos para a luta que a Umbanda vem travando para sua total independência. O Ogã da Casa é o Nilbor que foi de uma gentileza e tôda prova, cumulando juntamente com os demais filhos do terreiro o nosso irmão visitante de gentilezas.

Deixamos nosso órgão à disposição daqueles irmãos de fé e esperamos contar com êles na procisão de Xangô e Ibeijadas no dia 20 de setembro.

Em seguida, a caravana do SORE composta do José Luiz Sobrinho, que se fazia acompanhar dos seus ogãs, da sua Mãe Pequena, Arlete Antunes da Silva e do seu Vice-Presidente Antônio Cezário da Silva, visitou a Cabana Espírita do Velho Pedrò que fica situada na rua Barão de Jacuy, 220 em Oswaldo Cruz. A direção da casa está à cargo da senhora Abigail que se dedica ao santo com muito amor e carinho. Lá recebemos grandes demonstrações de confiança e apreço. As consultas neste terreiro são às segundas e sextas-feiras a partir das 14 horas.

GAZETA NA UMBANDA
A Coluna
LEIA DIÀRIAMENTE

RESPEITEM A MINHA RELIGIÃO

Luiz Carlos Fortes

(Babalorixá TOLA MALEMBÉ)

A Religião Espírita tornou-se agora o prato predileto de comediantes frustrados, cantores decaídos, programadores ultrapassados e policiais arbitrários.

Continua o desrespeito a todos os umbandistas e candomblecistas, por parte de um medíocre apresentador de programa de TV, que na necessidade de aparecer, pois a vedhice custa porém chega, a cada dia menospreza com achincalhe, chacota e deturpações nossa religião, apresentando em seu mofado programa quadros que desrespeitam não só aos umbandistas e candomblecistas em geral, mas também a milhões de telespectadores que perdem seu precioso tempo assistindo as palhaçadas do velho gaga.

Um dia apresenta a maior quantidade de galinhas pretas, no outro traz ao seu enfadonho programa indivíduos semi-analfabetos vestidos com roupas próprias do ritual e demonstrando acentuado desequilíbrio mental, apresenta-se como chefe de terreiro e seus filhos-de-santo.

Não chega a depredação sofrida pelo centro do nosso bom irmão Orozimbo em Niterói, os jornais publicaram que um policial arbitrário iria iniciar uma campanha para fechar terreiros, no rádio, na TV e em discos, somos vilipendiados e atacados. Pergunto então, aonde está o Serviço de Censura, e as autoridades?

Responsabilizo pelos degradantes espetáculos apresentados pelo velho gagá, aos programadores, Serviço de Censura e patrocinadores que no afã de faturar cada vez mais, degradam nossa religião.

O velho gagá deve tomar jeito, procurar deixar de usar saias em seu programa extravasando seu recalque íntimo, sacudindo as plumas e revirando os olhos, em cadência rebolativa e oferecer os prêmios em dinheiro, para hospitais, escolas e crianças desamparadas, que será de maior utilidade. Faça algo de útil e respeite minha religião.

Jorge de Iemanjá

O nosso estimado Babalorixá Jorge de Iemanjá, comunica que está jogando búzios às têrças e quintas-feiras, das 8 às 18 horas, na rua Zoroastro Pamplona 119, Freguesia, Jacarepaguá.

Cabana São Miguel Louvou Orixá Nanã

A Cabana São Miguel das Almas realizou no sábado, dia 25, uma grande gira em louvor a Nanã Buruquê, na sua sede, na Rua dos Rubis, 1438, em Honório Gurgel, perto da Via Santa Tereza.

O dirigente da casa é o Babalaô Joaquim que tem como guia chefe o vibrante caboclo Pena Branca. A Mãe Pequena da casa é a nossa irmã Dalva.

O Presidente do SORE, nosso irmão Mário Barcelos recebeu um convite para a festa e colocou em sua pauta de visitas. A carta nos foi enviada pela irmã Adalitva Paris.

Casa Do Caboclo Lua Também Na Procissão



Sexta-feira, na gira corrida pela equipe dirigida pelo nosso Editor Mário Barcelos, da qual participava a Babá Mariazinha, seu Ogã Livanilton, Gonzaga, Dona Arlete, Neli de Omulu, Fernandes e outros, visitamos a Casa do Caboclo Lua, que tem sua sede na rua Diomedes Tròia, 210, em Ramos e que recebe a competente direção do nosso estimadíssimo Eurípedes, que é conhecido pelos íntimos de Dáu.

Eurípedes em dias da semana passada estêve fazendo suas obrigações finais de santo e na ocasião da nossa visita estava presente sua Mãe de Santo que estava incorporada com o formidável Caboclo Tupiára.

Prestando uma singela homenagem a Mário Barcelos, usou da palavra o Presidente da casa, nosso irmão Raimundo, cujas palavras foram bastante aplaudidas por todos os presentes que lotavam a bonita casa.

Em seguida, falou nosso companheiro que disse das metas que já cumpriu e das que ainda pretende cumprir, dentro da missão que lhe foi confiada. Mário Barcelos insuflou os espíritas a se declararem Umbandistas no censo de setembro e votarem em espíritas nas próximas eleições de novembro, pois só assim teremos legítimos representantes nas casas legislativas de Brasília e da Guanabara.

Eurípedes, falando logeiramente afirmou que como sempre acontece sua casa estará formando no dia 20 de setembro nas enormes colunas do Exército Branco de Oxalá, por ocasião da procisão em louvor a X[illegible] e Ibeijadas.



Caboclo Urubatão Recepcionou MB!



Sexta-feira última nosso Presidente Mário Barcelos, se fazendo acompanhar de grande comitiva, composta das equipes Fôlha Verde, Líder, Pioneira e outras, contando ainda com a presença de Neli de Omulú e outros, visitou a Tenda Espírita do Caboclo Urubatão, que tem sua sede própria na rua Tangará, 448. Bonsucesso e que recebe a competente direção da Yalorixá Deozeléia. O Presidente da Casa é o nosso companheiro Darcy, espôso da Babá.

A recepção foi calorosa e usaram da palavra o dirigente material da casa e o visitante, fazendo os dois, um apêlo aos médiuns e assistentes do terreiro no sentido de que se unam em tôrno do ideal do glorioso Exército Branco de Oxalá, para que a Umbanda continui caminhando a passos largos para a sua total independência.

Depois das solenidades foi oferecido um agcum aos presentes. Na ocasião nosso Presidente palestrou longamente com o Caboclo Urubatão pedindo a sua proteção para que possamos continuar na nossa luta em defesa das religiões espíritas.

Na mesma ocasião, recebemos a palavra dos dirigentes daquela casa que o terreiro estará presente na Procissão de Xangô que será realizada no dia 20 de setembro, com saída às 16 horas da sede do SORE, na rua Pernambuco, 1161. Estação do Encantado.

O POLICHINELO

HUMBERTO MARQUES

Das religiões praticadas no Brasil, a Umbanda é a que mais cresce em número de Templos e de seguidores. E a Religião que mais aproxima os brasileiros — está na simbiose do seu sangue — com a bravura dos Caboclos e a humildade dos Pretos Velhos. E a Umbanda para ser respeitada, igualando-se aos demais cultos, porém um indivíduo (vulgo "sei la de que") sem instrução, ávido por dinheiro e que, naturalmente, não recebeu a necessária educação, resolveu achincalhar com a nossa Umbanda, através de um programa de televisão, programa esse que, por outras iniciativas do seu "criador", de há muito, deveria ser retirado do vídeo, para saneamento da família brasileira. Trata-se de um programa chulo, sem nenhum sentido, onde criaturas, fluídas na sua boa fé, ali comparecem atraídas pelos prêmios ofertados. Lá estariam na esperança de um julgamento musical, o que não acontece porque, além de analfabeto, o homem não entende de música. E o calouro levado às cenas mais ridículas, julgando o "animador" que o prêmio ofertado confere o direito de menosprezar o próximo. Vez por outra somos obrigados a assistir, nos lares que visitamos, a essa pantomina e ficamos penalizados dessas pessoas que têm a capacidade de "dirigi-la". Ridiculariza-se o candidato, de tal forma, que, em um país onde houvesse, de fato, censura, levaria o homem à cadeia. Outras emissôras procuraram levar ao ar, no mesmo horário dêsse pretenso programa, montagens inteligentes e homens capazes, com o propósito de purificar o meio, pois o homem não joga lama sòmente sôbre si, mas infecta todos os colegas na Televisão com o seu contágio. Reparem como são usados os nomes de personalidades ilustres, ao seu bel prazer. Agora nestas últimas semanas, usou, sem a devida licença (como sempre acontece) o nome de um técnico de futebol em evidência. Recebeu, com isso, a mais amarga e violenta resposta ao seu atrevimento.

Descobrindo que a Umbanda é assunto sério, de respeito, resolveu fazer chacota da Religião, pois isto lhe parece, na sua mediocridade, muito engraçado.

Assim procedendo deve ter marcado maior índice de audiência... e mais dinheiro.

Não possuímos, atualmente, nas Casas Legislativas representantes espíritas para defesa dos nossos destinos. Felizmente, em novembro próximo, teremos as desejadas eleições, quando só VOTAREMOS EM ESPÍRITAS, contando, assim, com legisladores espíritas trabalhando em prol da nossa Religião, proibindo, entre outras, as atenções dêsse polichinelo.

Com Religião não se brinca; Religião é coisa séria como é a Pátria. Outrora, quando eram permitidas liberdades e obcenidades com os nossos homens públicos, o País caminhava a passos largos para a derrocada total. Foram, entretanto, sancionadas leis severas e outros "engraçados", como êsse, tiveram as suas ações cerceadas. Dêsse modo a nossa Terra entrou em ritmo de seriedade, com Ordem e Progresso, com os seus homens públicos respeitados e livres — êles e a família brasileira — das bocalidades dêsses pobres de espírito.

Devemos insistir, com todos os órgãos de cúpula, todos os Centros, todos os Espíritas, escrevendo cartas à direção da emissora que abriga essa aberração assim como aos patrocinadores das casas e dos produtos (não se servindo anunciados) protestando, enèrgicamente, contra as atuações dêsse indivíduo que deseja levar a nossa Umbanda à derrocada como desejavam, há tempos, arrasar com os destinos do nosso Brasil.

Linda Saída De Yaô Na Taba De Fôlha Verde!

— No dia 1.º de agôsto, foi realizada uma bonita saída de Yaô, na Tenda do Caboclo Fôlha Verde, dirigida com muita eficiência pela competente Babá ELZA ROSALES FARINA, uma dedicada Zeladora, um dos expoentes da nossa Religião.

A saída teve como Pai Pequeno do Barco, o Babalorixá Luiz Carlos Fortes (TOLA MALEMBÊ), sendo prestigiado o ato por diversos convidados ilustres, entre os quais destacamos o Babalorixá DELUANJE, dirigente da Tenda Caboclo Cobra Coral; Yakebesé CENIRA (OROMIM), a Yabá DINA (BANDA LEUI), e o Yaô CALECY, todos do Ylê do Caboclo Arranca Tôco.

NADJARA, a feliz Yaô da Iansã, é filha dileta do Dr. ANÍSIO e de D. EUNICE, Yabá da Tenda do Caboclo Fôlha Verde.

A Tenda tão bem dirigida pela dedicada Babá ELZA, realiza sessões às sextas-feiras e consultas às segundas-feiras, a partir das 9 horas, o Presidente é o Dr. ANÍSIO, Mãe Pequena é a estimada e simpática VITÓRIA, que professa nossa Religião com devoção e muita dignidade. Yabá é a nossa prezada D. EUNICE e Secretária a eficiente e charmosa Yaô NADJARA.

O bonito terreiro fica situado na Rua Alfredo Pujol n.º 85, no Grajaú.

A todos vocês nosso sincero saravá e que essa casa continue a ser um bom exemplo da prática da caridade a todos que a procuram como lenitivo para os seus males.

ILKA

Malhas e Confecções Ltda.

CAMISAS DE FIO DA ESCÓCIA — VESTIDOS
E BLUSAS DE MALHA
VENDAS ATACADO E VAREJO
PREÇOS ESPECIAIS PARA REVENDEDORES
Mencione êste anúncio e ganhe 10% de bonificação
Fábrica e loja: Rua Dr. Leal 368-B (Esq. da Rua Pernambuco). Em frente ao ponto final do ônibus Eng. Dentro-Praça-15 — TEL.: 249-2122

CONFRATERNIZAÇÃO ESPÍRITA NO YLÊ DE TOLA MALEMBÊ!

No próximo dia 16 de agôsto, às 12 horas, o Babalorixá Tola Malembê realizará uma solenidade de Confraternização Espírita em seu nôvo Ylê, situado na Rua Oscar Lopes n.º 897, no Largo do Anil, em Jacarepaguá, quando será servido um suculento angu. Na oportunidade serão homenageados com a entrega de Diplomas de Distinção e Mérito, diversos convidados ilustres.

Compareçam e prestigiem a esse fraterna reunião espírita, que é mais um passo para nossa união, que contará com a presença de tôda Cúpula que realmente trabalha em benefício da nossa querida religião, com dedicação, honestidade e fé. A Comissão de Recepção estará composta da Babá Maria Augusta Braga Guaraná, Yakekerê Cenira de Menezes (Oromim), do Pai Pequeno Edson Guaraná e da Yabá Dina Malheiros (Banda Leui).

A rua Oscar Lopes, começa na Estrada de Jacarepaguá (Estrada da Barra), em frente ao n.º 6.410, tendo como referência a sede do Anil F. C. e um pôsto de gasolina.

Ontem foi realizado um bonito Toque em homenagem a Iemanjá, tendo comparecido ao ato de fé, diversos zeladores, dignos representantes do Exército Branco de Oxalá, expoentes positivos de nossa Religião.

Os toques são realizados aos sábados de 15 em 15 dias na rua Oscar Lopes e as consultas com jôgo de Búzios e "Seu Tranca Rua das Almas" continuam na rua Cananéia n.º 16, em Osvaldo Cruz, tôdas as 4.ªs-feiras e sábados, a partir das 13 horas.

1.º Encontro Dos Dirigentes De Umbanda!

Compareça dia 22 de agôsto, sábado, às 19 horas ao I ENCONTRO DOS DIRIGENTES DE UMBANDA, na Tenda Mirim, Av. Marechal Rondon, 397 — São Francisco Xavier. Dia do Folclora Nacional. A fim de debatermos:

I — O Censo e sua importância para a Umbanda, com o Dr. Noronha Filho;

II — Uma Escola em Cada Tenda, pelo Professor Pedro Eziel Cylleno;

III — Unidade Doutrinária da Umbanda. Falarão os representantes de Instituições federativas presentes.

Compareça, seja qual fôr tua "Nação" ou Ritual, para a grandeza da Umbanda, estejamos unidos, pois "Unir a Família Umbandista, sejam quais forem os sacrifícios, é trabalho Divino, tem de ser feito".

O Gigante

LÉDA NORONHA

Tenho amigos que se surpreendem de me ver na Umbanda. Já houve mesmo quem me dissesse que isto não condizia com o meu nível intelectual.

A resposta exata seria a de que se alguns dons tenho, devo-os aos meus Anjos de Guarda — e que nada mais justo que com êles louvar aquêles de quem os recebi.

No entanto, parece-me, a questão assim proposta requer mais profunda contestação.

Quem tem, entre nós, certo nível intelectual volta, naturalmente, os olhos encantados para a Grécia, de onde, através de Roma, a cultura se derramou pelo mundo latino. Gilberto Freire, resumindo ràpidamente o papel da Hélada na cultura ocidental, disse: "cada rua de Paris é um rio que vem da Grécia".

Os próprios alemães, que durante a Segunda Grande Guerra ensanguentaram o mundo em nome da supremacia de sua cultura e raça, pilharam na Grécia incontáveis obras de arte, num reconhecimento tácito de que os povos teutônicos não haviam atingido igual perfeição.

Seria o caso de relembrarmos as crenças religiosas dêsse povo. Seriam místicos os gregos clássicos. Honrariam êles seus deuses apenas com a prece e a meditação? Nada disso.

Ofereciam a seus deuses libações, derramando sôbre os altares e monumentos as bebidas de sua preferência. Ofereciam-lhes iguarias e dedicavam-lhes animais sacrificados de acôrdo com complicado ritual.

Mais ainda: os deuses gregos estavam estreitamente ligados às fôrça da natureza. Poseidon, deus do mar, era honrado com templos à beira-mar, o principal dêles localizado no cabo Sounion, por ser a ponta de terra que, na Grécia, mais profundamente penetrava mar a dentro. E enquanto se construía a Acrópole, nenhum grego araria o menor dos campos sem fazer a Ceres, a deusa das colheitas, as oferendas que lhe eram devidas.

Invadir uma propriedade era um sacrilégio, antes de ser um delito civil, porque nos limites da mesma estava postado um deus que a guardava, representado em geral por um marco de pedra. Difere muito esta prática dos assentamentos feitos nas tronqueiras?

Dir-se-á que em dois mil anos a Humanidade mudou muito, que o progresso científico foi imenso e que, o que era aceitável no século de Péricles, já não o é no das conquistas espaciais.

Será isto verdade? Estão sendo feitas constantemente descobertas que provam que os homens já foram possuidores de verdades científicas depois soterradas, e só recentemente redescobertas.

Os conhecimentos astronômicos que orientaram a construção das pirâmides do Egito só recentemente se reincorporaram ao patrimônio da Humanidade. Cultuando as fôrças da natureza com os antigos cultos não estará o Homem, sàbiamente, imitando o gigante Anteu que, sendo filho da terra, dela não se afastava, porque se sabia invencível enquanto seus pés a tocavam?

VISITAS DA EQUIPE OXALÁ

FERNANDO COSTA

Cabana Cacique Floresta e Kangô Alafim — Av. Paris, 50 — Bonsucesso; Ialorixá: Sara Couto; Gira aos sábados.

x x x

Tenda Espírita Caboclo da Lua — Rua Diomedes Trota 210 — Ramos; Babalaô: Eurípedes Caldas; Sessões: segundas e sextas-feiras às 20 horas

x x x

Cabana Espírita Caboclo Arruda — Rua Piauí, 18 — Todos os Santos; Babá: Eda; Consultas às sextas-feiras.

x x x

Terreiro do Caboclo Sarapião — Rua Bucareste, 365 — Parada de Lucas; Babá: Fidelina Roberto; Toque aos sábados de 15 em 15 dias;

x x x

Tenda Espírita Pai Gregório — Rua Araújo Leitão, 929 — Engenho Nôvo; Babalaô: Rufino Cruz; Consultas: 2.ª, 4.ª e 6.ª-feiras.

x x x

Tenda Espírita Ogum Rompe Mato e Vovó Maria Conga — Rua Assu, 300 — Chatuba — Mesquita; Babá: Isaura da Silva Rodrigues; Guia-chefe: Caboclo Cutiara.

x x x

Ilê de Egum — Rua Magno de Carvalho, 19 — Mesquita; Babalorixá: Reis (Sumboedé).

x x x

Tenda Umbandista Caboclo Fôlha Verde — Rua Alfredo pujol, 85 — Grajaú. Babá Elza Rozales Farina; Mãe-Pequena: Vitória; Sessões: 2.ª e 6.ª feiras, às 20 horas; João de búzios de 2.ª a 6.ª, de 15 horas em diante. Hoje saída de iaô de iansã (Nadjara) às 21 horas.

x x x

Centro Espírita Caboclo Pena Verde — Rua São Francisco Xavier, 700 — Fundos; Babá: Ivanira Silva; Sessões: às 2.ª, 4.ª e 6.ª-feiras.

x x x

Terreiro Nosso Senhor dos Navegantes — Estrada Madureira, lote 30; Babalorixá: Dirceu de Oxalá. Hoje toque festivo em louvor a Oxum com início às 22 horas.

x x x

Cabana Espírita Ogum Guerreiro — Rua Angra dos Reis, 248 — Grotão da Penha; Chefe: José Felipe; Gira aos sábados.

x x x

Centro Espírita Santa Bárbara — Rua Amália, 123 — Oscadura; Babalaô: Ataíde Barbosa; Consultas às 2.ª, 4.ª e 6.ª-feiras.

Búzios No SORE

O Jôgo de Búzios no SORE, Rua Pernambuco, 1161, no Encantado, realizasse as segundas têrças e quartas-feiras, a partir das 15 horas. Os interessados deverão procurar ficha na secretaria, pois o número é limitado.

UMBANDA COMEMORA O JUBILEU DE TANCREDO

Realizar-se-á, hoje, na sede da União Espiritista de Umbanda do Brasil, uma grande festa em homenagem ao Jubileu de Ouro na Umbanda Tata Ti Inkice Tancredo da Silva Pinto, que obedecerá a seguinte programação:

1.ª PARTE

— Chegada do Governador do Estado e sua comitiva.

— Chegada de Representantes da Embaixada de Gana.

— Chegada de Representantes da Embaixada do Senegal.

— Queima de fogos de artifício.

— Desfile das autoridades presentes à festa pela rua até a porta do ginásio.

— Recepção das autoridades, na porta da rua, por parte dos Cabeças Maiores.

— Apresentação e confraternização entre autoridades e dirigentes.

2.ª PARTE

— Distribuição de cartões alusivos ao Jubileu a todos os presentes.

— Oferecimento de um brinde ao Pai mais velho presente à festa.

— Quebra do Obi e Orobó que serão comidos pelos Cabeças Maiores simbolizando a união e congraçamento existente na Umbanda.

— Brindes de champanha.

— Oferecimento do título de GRANDE BENEMÉRITO da C.E.U.B. e U.E.U.B. ao Governador.

— Oferecimento de diploma de ETERNA AMIZADE confeccionado em pele de carneiro aos Embaixadores de Gana e Senegal.

OBS: Antes da quebra do Obi será feita a apresentação da Congada e Moçambiqueiros que se mostrarão com suas evoluções por todo o trecho da rua.

TERREIROS DA UEUB!

Atendendo à solicitação do nosso irmão Carlos Antônio da Silva, Subsecretário Geral da União Espiritista de Umbanda do Brasil, publicamos abaixo uma relação de alguns terreiros filiados naquele órgão:

Tenda Espírita São Jorge — Endereço: Rua Don Gerardo, 45, sob. — Centro. Tenda Espírita São Jerônimo — Endereço: Rua Visconde de Itaboraí, 8 — Centro. Tenda Africana de São Sebastião — Endereço: Rua Dr. Ferrari, 364. Todos os Santos. Casa de N. S. do Monte do Carmo — Endereço: Rua Dom Gerardo, 43, sob. — Centro. Cabana Espírita Senhor do Bonfim — Endereço: Rua Sales Guimarães, 67, Engenho de Dentro. Cabana Espírita Pai Joaquim de Loanda — Endereço: Rua Conselheiro Ferraz, 19-A, Lins de Vasconcelos. Tenda Espírita São Tiago — Endereço: Av. Camões, 145, Circular da Penha. Tenda Espírita Caboclo Pena Dourada — Endereço: Rua Volga, 305. Rio da Prata. — Bargu. Tenda Espírita São Cosme e Damião — Endereço: Rua Guaíba, 326, Brás de Pina. Tenda Espírita Ogum Beira-Mar — Endereço: Rua Cezane, 4.414, IAPC, Del Castilo. Tenda Espírita São João Batista, Rua Barros Barreto, 43, fundos. Bonsucesso.

LEIA AOS DOMINGOS
GAZETA NA UMBANDA

Casa Indiafro

AVENIDA SUBURBANA, 7370 - 2.º LOJA
Largo da Abolição
ARTIGOS DE UMBANDA E RELIGIOSOS EM GERAL
DISTRIBUIDOR
DOS PRODUTOS DO LABORATÓRIO INDÍGENA LTDA.
Emagreça sem dieta com o famoso Chá 7 Fôlhas

Terreiros Confirmam Sua Presença Na Procissão!



Apesar de estarmos ainda há mais de 40 dias da data da procissão de Xangô e Ibeijadas, que faremos realizar no dia 20 de setembro, às 16 horas, com saída da sede do SORE, já recebemos a confirmação de diversos terreiros que estarão presentes à grande marcha do glorioso Exército Branco de Oxalá. Voltamos a lembrar aos nossos irmãos que o ano de 1970 é decisivo para as religiões espíritas e por isso conclamamos a todos que compareçam naquele ato público, dando assim mostras da nossa fôrça, da nossa crença e da nossa fé.

Como sempre, solicitamos a todos que tragam suas bandeiras e estandartes. Tragam velas e flôres para que possamos mostrar tôda a beleza e grandiosidade da nossa religião. Depois da procissão faremos realizar a terceira Gira da Amizade do ano, nas dependências do Supremo Órgão das Religiões Espíritas. Solicitamos aos nossos irmãos que cheguem às 15 horas, para evitarmos atropêlo na mudança de roupa. Venham, tragam seus terreiros, convidem seus amigos. Vamos mostrar o quanto somos e quanto valemos. Saravá Xangô, Saravá Ibeijadas, Saravá nossa querida Umbanda, Saravá tôdas às religiões espíritas.

Na foto, que nos foi trazida pelo nosso companheiro Maurício de Xangô, vemos o corpo mediúnico da Tenda Espírita São Sebastião, que tem sua sede na Rua Dr. March, 2299, Niterói, e que estará presente na grandiosa procissão, vendo-se ao centro o Babalorixá Miguel, o competente zelador da bonita casa.

1.o ENCONTRO DOS DIRIGENTES

Espíritas Têm Representantes:

MDB Homologa Nomes De M. Barcelos E Noronha!

GN das Umbanda

ORGAO OFICIAL DO SORE

Ano 25 - Rio - Dom., 16 e 2ª-feira 17 de agôsto de 1970 N.º 55.617

Em memorável convenção realizada sábado, dia 8, na Assembléia Legislativa da Guanabara, o MOVIMENTO DEMOCRATICO BRASILEIRO, MDB, homologou os nomes de Noronha Filho, para Deputado Federal e Mário Barcelos, para Deputado Estadual, como representantes dos espíritas.

Agora, sim, ganhamos o direito de tornar oficiais todos os nossos planejamentos, atos e promoções que visam à total liberdade do nosso culto. Temos recebido o irrestrito apoio de centenas de terreiros e nossa luta se prende a um ideal comum, que é o livre direito de tôdas as religiões espíritas, que vez por outra sofrem achincalhos e injustiças. Vamos para mais uma grande missão. Contamos com o integral apoio do Povo de Zambi.

Noronha Filho

Noronha Filho, a grande esperança dos espíritas na Câmara Federal de Brasília, foi homologado na convenção do MDB para representar nossa religião no âmbito federal. Homem de largos recursos, vai dar ao nosso Povo de Zambi, a personalidade que lhe faltava e vai ser a voz atuante da nossa gente no Congresso. (Leia sôbre a convenção na página central).



A Grande Convenção Que Definiu Nosso Destino!



Mário Barcelos

Estreando na política, por fôrça da missão que lhe foi confiada pelos espíritas, Mário Barcelos foi apontado para representar nossa religião na Assembléia Legislativa do Estado da Guanabara. Presidente do SORE e autêntico líder espírita vai, como seu companheiro de chapa, dedicar sua atuação em defesa do Povo de Zambi. (Leia da página central).

A Minha Vida (V)

MÁRIO BARCELOS

Aqui eu faço uma pausa na minha vida e relembro tudo. A vassoura, o balde com água e sabão, o bonde passando com minha namorada dentro, os colegas da rua pilheriando com o menino pobre porque lavava calçada e hoje, recebo com humildade, mas com um orgulho sem precedentes, a honra de ter sido escolhido para disputar uma vaga na Câmara dos Deputados da Guanabara, como representante dos espíritas. E' a história de como um menino pobre chegou a atingir uma meta que para muitos poderia parecer impossível, mas que para Oxalá era mais do que possível.

Eu lhes repito. Não reside no meu coração nenhuma vaidade. Eu sou agora o que era antes e jamais me desvincularei do meu balde e da minha vassoura, pois continuo sendo humilde e talvez seja por isso que tenha sido escolhido para a grande missão. Recebi centenas de abraços nesta semana tão logo foi conhecido o resultado da Convenção do MDB e homologado o meu nome e o nome de Noronha Filho para deputado federal, também representando os espíritas.

Não lhes digo que não tenha ficado emocionado. Fiquei, sim pois tenho certeza, agora, de que vou atingir a meta que me foi confiada. Meu mêdo era ser barrado pelos homens da Convenção, que não sabem das nossas necessidades. mas êles agiram com correção.

Agora, entendo eu que a sorte está nas próprias mãos do Povo de Zambi.

Muitos umbandistas estiveram lá, na manhã de sábado, para me levar seu apoio e seu incentivo. Tudo era ainda uma dúvida. Depois, vieram os sorrisos. Quando cheguei à sede do SORE, fui até o meu roncó e lá, orei para meu Pai Xangô e Lhe agradeci por mais esta vitória que não é minha, e sim a vitória de um ideal.

Até agora eu não sei porque os Orixás me escolheram para esta missão dentro da nossa religião, mas sei que saberei honrar os motivos que os levaram a tomar esta deliberação. Não vamos fazer grandes campanhas porque elas implicam em dinheiro e eu não o tenho. Alguns amigos me ofereceram ajuda e, é óbvio, vou aceitar; porém acho mesmo que a campanha seria desnecessária, pois eu e o meu povo estamos perfeitamente identificados.

Aos meus irmãos, faço um apêlo: Lutem lado a lado pela causa do Exército Branco de Oxalá. Pensem na necessidade que temos de levar avante a nossa missão. Estou diàriamente — e o dia inteiro — na sede do SORE na Rua Pernambuco, 1161, à disposição de todo o Povo de Zambi.

Venham até nós, os que desejam, de alguma forma, nos ajudar. Venham no dia e hora que desejarem, pois estamos à disposição de todos. A luta é imensa e só vai acabar no dia 15 de novembro, quando então faremos uma pausa para, no próximo ano, continuarmos, de forma oficial, o nosso trabalho.

Acho que êste é o desejo de Oxalá e êl eserá cumprido.

Os Dons De Meu Pai

LÊDA NORONHA

Domingo foi o Dia dos Pais, e, como sempre faço nos oito anos depois que êle partiu, levei flôres para o túmulo de meu pai.

Amigos estranharam, perguntando como, sendo espírita, vou levar-lhe flôres num lugar onde sei que êle não está.

A explicação é simples: sempre o vi fazer a mesma coisa no túmulo de meus avós — e creio que êle, onde quer que esteja, gostará de receber de sua filha as mesmas homenagens que prestou a seus pais.

Sei muito bem que não é ali que êle está. E sei também, muitas vêzes, onde está.

Sei que está comigo quando tenho de firmar algum compromisso, porque assinando o meu nome, estou também assinando o seu, que, recebido honrado, terá de ser levado honrado até o fim do caminho.

Está comigo quando a vida me fere e eu consigo rir de mim e da vida, com ironia e sem amargura — porque foi com êle que aprendi a nunca me levar a sério de mais.

Está comigo quando me entrego, inteiramente, a um justo repouso depois de um árduo trabalho — porque foi êle quem me ensinou que o trabalho é a lei da vida.

Está comigo quando me quedo vendo brincar uma criança — porque junto dêle descobri que a vida é simples e com simplicidade deve ser amada.

Quando a injustiça me inflama, como a pedra riscada pela faísca elétrica, é bem o seu sangue que corre em minhas veias.

Quando me sinto igual ao mais humilde, sem entretanto me sentir esmagada pelo mais ilustre, a minha tranqüilidade vem da sedimentação lenta e segura de seus ensinamentos.

Porque não era santo, longe disso, em seu fatalismo de jogador de todos os jogos, aprendi tudo o que sei da difícil arte de saber perder.

Porque tinha coragem, ensinou-me que não ter mêdo da verdade é programa de vida antes de ser programa de televisão.

Porque preferia aconselhar a exigir, aprendi que amar não é dominar.

Porque desde a infância me aceitou naquilo em que dêle profundamente diferia, ensinou-me a aceitar também *os outros, tal como são.*

Porque sou sua filha, fui levar-lhe flôres. Mas porque sou espírita, não direi, como não disse na fria manhã de julho em que ali fui pela primeira vez: "Adeus, pai".

Direi apenas: "Até logo".

AS MÃOS DE YEMANJÁ

JOSÉ D ECARVALHO

Olho suas divinas mãos, Yemanjá, e vejo nelas o poderio fluídico das ondas do mar, a fortaleza dos rochedos marinhos, a beleza das águas do mar e a eterna canção das ondas do oceano, executadas pelos ruídos ao bater das perfumadas e espumantes ondas do mar eterno, contra os bancos de areia que se formam à beira da praia.

Mãos de Yemanjá, mãos divinas, luzeiro infinito e poderoso, onde o rebrilhante salpicar das estrêlas forma uma eterna cruz, ungida pela bondade, pelo amor, pela fé e pela caridade. Mãos divinas que amparam ao filho de fé, que flexiona seus joelhos e encosta o rosto na areia branca e perfumada da praia, balbuciando uma oração e um saravá à eterna Deusa do Mar — Yemanjá.

Mãe Yemanjá, suas mãos amparam a cabeça daquele que chora suas mágoas e suas desventuras, ao acender uma vela azul na beira da praia ou ao depositar em suas águas divinamente esverdeadas algumas perfumadas rosas brancas em vosso louvor.

Yemanjá, suas mãos são mãos do espírito, da fraternidade, do amor, da paz e da felicidade, que amparam os oprimidos, os fracos, mãos que acariciam espiritualmente, aquêle que sofre e que chora. São mãos de mãe aflita por ver os seus filhos de fé, a sofrerem na Terra, as desventuras terrenas. São mãos, Divina Mãe, que são estrêlas que iluminam na Umbanda os caminhos percorridos por aquêles que em vós procuram o amparo e a verdadeira fonte de amor e de paz, que caem de vossas mãos maternais.

Yemanjá... Canção perfumada pelos deuses do mar. Nome bendito. Luz e paz, na ânsia dos seus filhos de fé, em procurarem em ti, o pôrto seguro onde encontrarão o socorro, onde virá alívio para os desesperados, para os aflitos.

A vela acesa, as flôres depositadas no mar, o encanto miraculoso de suas fraternas águas, trazem aos umbandistas a tranqüilidade do caminho percorrido, na estrada do bem e da caridade ao próximo.

Quantas vêzes junto ao leito do enfêrmo, nos hospitais, nas casas simples ou nos palácios, vos chamamos e vos temos como a divina protetora para curardes os que nos pedem caridade. Quantas vêzes, nas horas em que só existe o desespêro e a dor, nós vós invocamos como a divina mensageira do tempo e do espaço e como por encanto, tudo se transforma. Surge radiosamente o consôlo onde existia sòmente o desespêro. Surge a esperança onde reinava a tristeza e a infelicidade.

Oramos a vós. Nossos pensamentos firmes sobem até o vosso coração de mãe e sentimos em nosso ombro, a vossa mão amiga... macia, perfumada a nos dar fôrças espirituais para transmitirmos para os filhos enfermos e necessitados, os fluidos espirituais que acalmam, que curam e que fortalecem. Saravá suas benditas mãos... Mãos de paz e de amor... Mãos de Mãe Yemanjá... Saravá mãe Yemanjá... Saravá, Povo do Mar...

Se você está sofrendo materialmente ou espiritualmente, envie seu nome e endereço para José de Carvalho — SORE — Corrente Espiritual do Caboclo Serra Verde — Rua Pernambuco, 1.161 — Encantado. Nós iremos lhe ajudar.

Ouçam na Rádio Rio de Janeiro, aos sábados, às 7 horas da manhã, o Programa "Louvor aos Orixás", e às 9 horas, "A Voz do Exército Branco".

Uma Ciência Da Felicidade

JAIR TAVARES

Desde de que o homem ri ou chora sôbre a terra, é penetrado do mesmo desejo. Diante dêle, como finalidade, fica suspenso o sentimento da Felicidade coroa suprema de todos os esforços de sua vida. Sublime em seu desinterêsse ou repugnante em seu egoísmo, o homem não cessa de encarar o problema da felicidade com objetivo essencial de seus sonhos e de seus pensamentos. As divergências não aparecem senão em sua compreensão.

Pois assim como o que gosta dos prazeres procurará enriquecer-se para satisfazer aos seus apetites de seu corpo e de sua alma, assim o asceta terá que se afastar do mundo para achar em seu isolamento a felicidade de que êle tem igualmente sêde. Êle a compreende de um modo diferente, mas deseja-a não menos àvidamente. Conscientes ou inconscientes, os gôzos do asceta irão por caminhos diversos para o mesmo cimo da montanha. A longa distância que nos separa do fim é difícil de atravessar.

Muitos dos viajores passam por grandes sofrimentos antes de aí chegar. A maior parte morre em caminho. Os raros que chegam até o fim de seus esforços, aí acham incômodos, doenças ou feridas mortais. Uma vez realizada a conquista, lhes parece esta ilusória. Tardiamente percebem que gastaram a sua vida na perseguição de uma quimera. Em lugar da felicidade sonhada, sofrem a melancolia da alma. Diante do irreparável sucumbem desanimados muitas vêzes grandemente infelizes...

Mais raros são ainda os que se beneficiaram com sua luz súbita, esclarecendo seu caminho. Êsses aproveitaram-na para mudar de direção. Quem sabe, não fizeram talvez senão mudar de calvário As litanias do infortúnio, que se ouvem, são muito tristes, porém mais tristes ainda são as que não se ouvem.

Um fenômeno chama-nos a atenção, quando olhamos para nossos semelhantes. Avançando na vida, êles se esquecem, de ordinário, do presente e não vivem senão do futuro. Quando êste lhes ilude a esperança, percebem que não viveram. Em tôrno de nós, diante de nós, atrás de nós, não há senão pessoas caídas no caminho, muitas vêzes enganadas e quase sempre tristes e abatidas.

O problema essencial da vida, em nossos dias, consiste em reconciliar a nova com a antiga fé. A nossa fé, isto é, a de nossos dias, acha que a vida tem um fim em si mesma.

GN na Umbanda

EXPEDIENTE

Diretor Geral Mário Barcelos — Superintendente **Noronha Filho** — Secretário **José Beniste** — Relações Públicas **Luiz Carlos nando Costa. Jair Tavares.** Credenciado Wilson Simão **Fortes**. Redatores: **Fer Paginação e Diagramação:** Rolemberg G. Ribeiro

GN NA UMBANDA
(Órgão Oficial do SORE)
Correspondência:
Rua Pernambuco 1161
Encantado — GB

LEIA AOS DOMINGOS

GAZETA NA UMBANDA

WILSON DE LOGUN-EDÉ TIRA SANTO NO KETO

Mais uma saída de santo foi realizada no Ilê do conhecido Odecí na Nação de Kêto, Wilson de Logun-Edé. Esta formosa Casa de Santo fica situada à Rua Apia n.º 413, em Vicente de Carvalho, e como de outras oportunidades, as suas dependências estavam literalmente tomadas. Desta feita, a saída foi de um Oxóssi, entidade das mais festejadas e respeitadas dentro do culto de Nação. Grandes personalidades ligadas ao Candomblé encontravam-se presentes e dentre elas destacamos: o nosso conhecido Odé — Koiacy — o preto; o axogun Roque, da Casa de Otávio na Ilha Amarela; o Pai-Pequeno Messias Kiliobá da Casa de Vavá Coice-de-Burro; o ogã Sebastião Aberrunde; grande amigo do SORE; Roque da Casa de Josué; o ogã Caboclinho da Ebame Regina de Yemanjá Ogun-Té; o ogã Érico Bitencourt da Casa de Dunda, mãe de Vavá Coice-de-Burro. Todos, pessoas extremamente identificadas e profundamente conhecedoras do ritual de uma das mais belas Nações do Candomblé, a Nação Kêto.

A cerimônia também foi extensiva a confirmação de uma ekéde da Casa do Odecí Wilson. Trata-se da ekéde Isolina, espôsa do ogã Aberrunde. A todos, o SORE cumprimenta pela grande demonstração de conhecimentos apresentados, e colóca-se à disposição nos seus vários órgãos de divulgação que são: o Programa da Rádio Rio de Janeiro (A Voz do Exército Branco), o Tablóide GN na Umbanda e o programa de televisão do Canal 9 (Desafio ao Impossível).

Ac Oxóssi, o seu mucuiú e a nossa saudação. Okê Arô!

G.E. Humildes De Jesus Uma Glória Da Umbanda

O Grupo Espírita Humildes de Jesus é uma das mais antigas casas de Umbanda da Guanabara, pois sua fundação data de 12 de Dezembro de 1926. Sua bonita sede fica situada na Rua Alice de Figueiredo, 69, Estação do Riachuelo e as sessões públicas são às quartas e sextas-feiras, das 20,30 até às 22 horas. A casa mantém ainda uma bem organizada assistência médica e é dirigida por homens de alta envergadura moral, entre os quais destacamos o nome do vibrante umbandista Paulo Lopes.

O Grupo Espírita Humildes de Jesus é um grande exemplo que deve ser seguido e uma das mais antigas glórias da nossa querida religião. Parabéns, meus irmãos. Oxalá que ilumine a todos os que ajudam esta grandiosa obra.

O VELHO NORONHA

Noronha Filho

"Peço desculpas ao leitor por haver faltado dois dias a esta coluna. Tive de cumprir o indesejável dever de sepultar meu pai. O velho Noronha, que invoquei ainda vivo em duas passagens ligeiras neste canto de página, será muito mais invocado agora, depois que atravessou o grande rio. Foi um lavrador; passou tôda a vida, semeando e plantando. E, no grande reino da botânica antropológica, foi um exemplar raríssimo. Era como uma roseira enxertada no tronco de um jacarandá. De uma delicadeza sentimentos que raiava pela emotividade fácil da lágrima espontânea, tinha a dureza do aço na luta contra as adversidades.

Foi no amanho da terra, em sua companhia diária, que desde menino fiz um curso de vida. Aprendi com êle a tabuada e a dignidade.

No percurso de Cambuquira ao sítio — cêrca de três quilômetros — que fazíamos a pé, recitava comigo a ladainha da multiplicação. Foi naquela diária procissão a sós, que meu espírito se embebeu inconscientemente na importância suprema do ato de multiplicar.

Plantou milhares de árvores, teve seis filhos. E se não mandou para as tipografias os originais de nenhum livro, não deixou de cumprir êste item da condição de Homem, pois sua vida tôda foi um perene filosofar e, na verdade, em cada um dos filhos seus, se pode identificar o seu estilo, de tal modo nos marcou a todos com o seu caráter.

Foi um cultor do Progresso, um amante da Liberdade e um criador de Beleza. Gostava dos pássaros, mas livres; das flôres, mas vivas, sem gaiolas nem jarras: só perfume e canto. As árvores frutíferas que cultivou estavam sempre floridas e seus ramos vergavam mais de aves que de frutos, que deixava para os passarinhos.

Ainda no vigor da idade, há trinta anos, plantou com suas mãos um duplo renque de pinheiros em tôda a extensão da estrada que vai ao cemitério local: "Quero passar aqui, na última caminhada, à sombra destas árvores". (Êle sabia como era duro carregar um caixão naquela ladeira sob as flechas do Sol.) Não teve êsse gôsto: homens que só sabem se aproximar das árvores munidos de machado, deitaram abaixo os pinheiros que êle plantou. Os que só aprenderam a tabuada de subtrair... Agradeço ao velho Noronha o ter feito do menino que fui o homem que sou."

(Crônica transcrita da GN de 27-8-68)

Prezado Confrade:

Vimos, pela presente, convidá-lo para o I Encontro dos Dirigentes de Umbanda a realizar-se no dia 22 do corrente, sábado, às 19 horas, no templo da Tenda Mirim (Avenida Marechal Rondon, 597, em São Francisco Xavier).

Acompanhados de hinos e curimbas, serão tratados os seguintes assuntos:

a) **O Censo e sua importância para a Umbanda**, pelo Sr. Dr. Noronha Filho;
b) **Uma Escola em Cada Tenda**, pelo Sr. Prof. Pedro Eziel Cylleno, digno Inspetor Regional de Ensino;
c) **Unidade Doutrinária da Umbanda** pelos representantes das Instituições Federativas presentes com escolha dos membros da Coordenação do I Encontro Nacional dos Dirigentes de Umbanda.

E' urgente e indispensável sua presença e de todos os amigos, nesta hora em que vem a Umbanda sofrendo o desrespeito de uns e os ataques gratuitos de outros.

Temos de estar unidos para fazer frente às dificuldades que se apresentam à estratificação da Umbanda em têrmos brasileiros, como fôrça viva do espiritualismo pátrio.

Respeitosamente, com sincero Saravá

(a) Mário Barcelos, Presidente do SORE.

AOS IRMÃOS UMBANDISTAS

Numa época atribulada onde quase todos os conceitos sôbre moral e religião vão se extinguindo, nós umbandistas precisamos estar cada vez mais unidos em tôrno de nossa causa. Precisamos de um entendimento maior, devemos organizar-nos para que não se repitam cenas como as que se passaram no "Centro Dom Miguel", como bem disse em sua crônica a Sra. Lêda Noronha: "A união é uma corrente e é preciso que todos se dêem as mãos". Fôssemos mais unidos e organizados e os culpados pagariam caro o ato de vandalismo praticado contra uma casa de caridade.

É necessário que umbandistas como Tancredo da Silva Pinto, De Celso, Mário Barcellos, Jorge de Oliveira, Liliam Ribeiro e tantos outros que possuem um veículo poderoso a seu alcance que é a imprensa, façam uso dêle para condenar veementemente tais atos, como o que foi praticado contra o "Centro Dom Miguel". Se não tomarmos uma atitude séria, outros Centros e Terreiros poderão sofrer o mesmo tipo de atentado. Estou certo que da nossa união surgirá uma Umbanda fortalecida, e o dia que os verdadeiros umbandistas se derem conta da fôrça que têm, nada os deterá. Temos tudo e ao mesmo tempo não temos nada. Isso me faz lembrar uma crônica escrita em 02-11-68 por Noronha Filho na GN NA UMBANDA, sob o título de "CARTA RASGADA", onde êle termina com uma frase que considero lapidar: OS ESPÍRITAS TÊM EM MÃOS UMA CARTA RASGADA", isto quer dizer, o dia em que todos se unirem, se derem as mãos numa união, os beneficiários serão todos nós e, finalmente, a própria Umbanda, esta Umbanda tão ultrajada por pessoas que sem conhecer seus fundamentos e seus princípios assacam-lhe os mais variados insultos. Ainda, agora, vem um órgão da imprensa tentar ridicularizar a Umbanda, através de uma reportagem feita por certa pessoa a qual confessa nada entender sôbre a Umbanda; e com um artigo de um "repórter" que, ao invés de mostrar o lado bom, positivo da Umbanda, mostra o seu lado negativo, com evidente propósito de desmoralizar uma religião em que a maioria de seus seguidores vivem pela caridade e para a caridade. Infelizmente, somos obrigados a ver de vez em quando, seja pela imprensa, pelo rádio ou pela televisão, pessoas que fazem de tudo para desmoralizar nossa Umbanda. Aí, pergunto: Onde estão os Umbandistas que também possuem as mesmas armas, isto é, a imprensa e o rádio? Será que não vêem que se omitindo consentem em tudo o que dizem e escrevem? Lanço estas perguntas ao ar esperando uma resposta de todos os Umbandistas bem intencionados.

Por isso, através dêsse tablóide tão bem dirigido por Mário Barcelos, homem que muito tem feito por nossa Umbanda: seja organizando e realizando as já famosas procissões dos nossos Orixás, seja através da televisão, seja enfim, por inúmeras promoções visando a divulgar melhor assuntos de nossa religião com sua equipe de editôres que são pessoas de alto gabarito, venho em primeiro lugar condenar com a mais viva repulsa o atentado ao "Centro Dom Miguel" e, em segundo lugar, pedir que das palavras passem à ação: que façam todos indistintamente, uma campanha de esclarecimento e de orientação a todos aquêles que têm na Umbanda a sua verdadeira fé.

(a) Joaquim Lopes

Jorge de Iemanjá

O nosso estimado Babalorixá Jorge de Iemanjá, comunica que está jogando búzios às têrças e quintas-feiras, das 8 às 18 horas, na rua Zoroastro Pamplona 119, Freguesia, Jacarepaguá.

CASA 4 MÃES

ARTIGOS DE UMBANDA, CANDOMBLÉ,
VELAS, MILAGRES, ERVAS,
PRODUTOS LEGÍTIMOS DA ÁFRICA
AV. BRAZ DE PINA, 1496

CABANA DE OLORUM ESTARÁ EM FESTA!



A nossa querida Yalorixá Ritinha da Oxum é mãe de sete filhas, tôdas perfeitamente identificadas com a nossa religião, seguindo o bonito exemplo de sua mãe, que é uma dedicada ao santo.

Entre as meninas, está a simpática Milaneide Maria, que dia 17 vai completar mais um aniversário. Pela passagem, a Cabana de Olorum, que funciona na Rua Ada n.º 260, casa 2, estará em festa e Milaneide vai receber muitos e muitos abraços. No dia 18 vai aniversariar também o filho de Santo Mauricio, que é por sinal o mais antigo da casa. Aos aniversariantes da Cabana de Olorum mandamos o nosso mais sincero abraço. Oxalá que abençoe os dois.

"PÁGINA DE BRASILIA"

Tenda Espírita João Baiano

ZÁ LODEVI



Brasília, cidade céu, cidade luz, cidade onde também nossa religião caminha para em um futuro bem pródigo se constituir na Capital Espírita do País.

Muitos terreiros abertos fazem soar, noite à dentro, seus cânticos e tambores em louvação a Oxalá.

Abro esta página com a visita à Tenda Espírita João Baiano, à Quadra 913, Lote 56, W/5.

O babalorixá Antônio Assis Laus, filho de Ogum Sete Ondas, umbandista há 35 anos, é um exemplo de carinho e dedicação ao santo.

Trabalhando com as entidades João Baiano e Pai Congo, muita caridade tem prestado ao povo brasiliense.

Sua Casa, aberta desde 1960, é uma das mais procuradas em Brasília. Muito organizada, conta atualmente com cento e trinta filhos-de-santo e sete mães-pequenas para assisti-los, entre elas sua espôsa Dona Francisca e sua filha, Dona Cléia.

O Senhor Laus foi o fundador da Federação Espírita, porém, por motivos supervenientes, não exerce, no momento, nenhuma função dentro dela.

Homem que não mede esforços em prol de nossa religião, se propôs a marchar conosco ao lado do Exército Branco de Oxalá.

Seja benvindo, Sr. Laus, pois estamos certos de que com a sua valiosa cooperação atingiremos mais rápido os objetivos de nossa causa.

ABAÇÁ DE ODÉQUERÃ TIROU BARCO DE YAÔ

O Abaçá de Odéquerã realizou no sábado, dia 25, um toque festivo com saída de Yaô. O terreiro do competente Zelador fica situado na rua Melquíades de Souza, 70, Largo do Tanque, Jacarepaguá, no alto da rua Nuporanga.

Agradecemos o convite que nos foi enviado, porém nosso Presidente Mário Barcelos já havia assumido compromissos anteriores e ficou impossibilitado de atender a gentil lembrança. Esperando que tudo tenha ocorrido muito bem e em ordem e solicitamos ao Odéquerã que venha até a sede do SORE, conhecer nossa organização e trocar idéias com o nosso Presidente que está o dia inteiro e diàriamente à disposição de todos os nossos irmãos de religião.

Alguns Terreiros Filiados Da UEUB

Peço-lhe se fôr possível de publicar em sua linda coluna do tablóide, essas tendas filiadas a U.E.U.B.

Tenda Espírita Filhos de Xangô — Endereço: Rua Idamé, 604 — Brás de Pina — ZC-22.

Cabana Espírita Tupi das Matas — Endereço: Rua Duarte Teixeira, 86 — Quintino — ZC-12.

Tenda Espírita Santa Rita de Cássia — Endereço: Rua Itapiru, 544 — Catumbi — ZC-14.

Tenda Espírita São Miguel Arcanjo — Endereço: Rua Miguel Fernandes, 580 — Méier — ZC-16.

Tenda Manoel Cambinda — Endereço: Rua João Ricardo, 37 — São Cristóvão.

Centro Espírita N. S. da Conceição — Endereço: Rua da Prata, 10, fundos (Morro dos Telégrafos) — Pedregulho — ZC-15.

Tenda Espírita Ogum Rompe Mato — Endereço: Rua Engenheiro Francelino Mota, 447 — Brás de Pina — ZC-22.

Centro Espírita Ogum Megê — Endereço: Rua Caciqua, 227 — Brás de Pina — ZC-22.

Aqui me despeço desejando-lhe um eterno saravá.

Carlos Antonio da Silva
Sub. Secretário-Geral

Equipe Ogum Megê No C. E. Divino Mestre!

A equipe Ogum Megê, liderada pelo Babalorixá Adilson de Oliveira, representado pela secretária Lúcia Helena, se fêz presente ao Centro Espírita Divino Mestre, com sede à Rua Comandante Mauriti n.° 15, Santo Cristo, dirigido pela eficiente Yalorixá Luiza Siciliana de Paula.

Estava sendo realizado, neste dia, um toque festivo para Nanã Buruquê, estando as dependências do referido templo totalmente tomadas pela presença de um número incalculável de vários filhos de fé, que se fizeram presentes para louvar a grande Orixá Nanã.

As entidades espirituais que fazem parte da corrente da casa são: Sete Estrêlas (guia-chefe); Caboclo Arruda, Sete Flechas, Sete Flechas das Almas, Mata Virgem, Tupinambá, Boiadeiro, Vovó Josefa, Catarina, Maria Conga, Pai Benedito Feiticeiro, Pai Joaquim, Pomba Gira, João Caveira, Tranca Rua, Zé Pilintra e outros.

As sessões de caridade nesta formosa casa de caridade são realizadas às segundas, quartas e sextas-feiras, no horário de 20 às 22 horas, consulta particular com Vovó Josefa, às segundas-feiras, até às 16 horas.

A representante da Equipe Ogum Megê foi muito bem recebida pelos membros da casa, sendo recepcionada pelos mesmos conforme o ritual do santé. A gira que estava sendo realizada foi muito bem dirigida pelo Caboclo Sete Estrêlas, que vira na Yalorixá desta casa tão odára, tendo o referido Caboclo feito uma preleção de que como os médiuns Umbandistas devem proceder, para melhor desempenho de suas funções de trabalhadores da Seara do Bem.

Após os trabalhos foi servido para os presentes um suculento Efun-Oguedê e Sarapaté, terminando a sessão às 2 horas, o que deixou tristes a todos os presentes, por terem que se afastar de tão boa vibração que emana dos trabalhos espirituais realizados no Centro Espírita Divino Mestre.

Contamos com a presença de tôda corrente mediúnica desta casa de santo em tôdas as nossas promoções, e que se façam presentes ao SORE, para que possamos conhecer pessoalmente os dignos representantes desta casa.

Aueto...

Visitas Da Equipe São Lázaro

CENTRO AFRO-BRASILEIRO SANTA BÁRBARA, Rua Deputado Andrade Figueira, 1.328 — Nilópolis. Dirigido por Mãezinha — Ilka da Yansã. Próximo dia 22, festa em homenagem a Vovó Rosa de Lima.

TERREIRO DO CABOCLO COBRA CORAL E VOVÓ ROSA, Rua Antônio Cardoso Leal, 373 — Nilópolis. Dirigido pela Yalorixá Rosa Maria. Sessões quinze em quinze dias. Consultas: segundas, quartas e sextas-feiras.

TENDA SÃO LÁZARO, Rua Inharé, 413 — Cascadura. No próximo dia 19 — Festa em louvor a Yemanjá às 20 horas

Noronha E Barcelos Na T. E. São Jorge

No dia 21 do corrente, nossos irmãos Noronha Filho e Mário Barcelos estarão realizando uma visita oficial à Tenda Espírita São Jorge, que tem sua sede na Rua Ramarandiba, 192, fundos, Benfica, que é uma das mais recentes filiadas do Supremo Órgão das Religiões Espíritas. Na ocasião aquêles nossos companheiros estarão fazendo a entrega do diploma do nosso filiado, em solenidade simples porém bastante sincera. Até lá, meus irmãos, e Oxalá que abençõe a todos os componentes da bonita casa. Esperamos que ela, na qualidade de filiada do nosso órgão, não deixe de comparecer à Procissão de Xangô e Ibeajadas que faremos realizar no dia 20 de setembro, com saída às 16 horas da nossa sede na Rua Pernambuco, 1161, [illegible]

Morialá Abriu Ontem A Casa De Oxaguian"

Do nosso querido Haroldo Gonçalves, recebemos uma carta e um convite para a inauguração do Abaçá de Morialá, que ocorreu ontem, dia 15, com início às 20 horas.

A casa de Morialá, uma legítima filha de Oxalá, está funcionando agora em sua sede na Rua Caldas Barbosa, 149, Piedade e se chama "Casa de Oxaguian".

Agradecemos a lembrança e ficamos sinceramente satisfeitos com a abertura da nova casa espírita, que é mais uma brilhante trincheira em luta pela causa do glorioso Exército Branco de Oxalá.

Haroldo Gonçalves é o Presidente da Casa de Oxaguian e esperamos que continue sempre ao lado da sua Yalorixá, mulher de grande bravura e competência dentro do Santo. Morialá é filha do conhecido Zelador de santo Yelê, dirigente de um dos mais bravos terreiros do vizinho Estado do Rio.



Festa Do Caboclo Serra Verde

O nosso Editor e Presidente do SORE estêve presente no dia 1º de agôsto na sede da União da Caridade São Cosme e São Damião, à Av. Automóvel Clube 807/911 em Inhaúma. Mário Barcelos acompanhado de sua espôsa Ana Amélia e demais integrantes do SORE, foi levar o seu abraço ao Babalaô de Oxóssi José de Carvalho que completava o seu 17º aniversário de coroação e também ao Caboclo Serra Verde que aniversariava.

Na Gira em Louvor ao Caboclo Serra Verde estiveram presentes: Deputado Noronha Filho, Dra. Lêda Noronha, Sra. Maria Salomé Curvelo, os representantes do Centro Espírita Caboclo Pena Vermelha, a Seara Imaculada Conceição com o Babalaô Francisco de Assis Barros e seus filhos de santo — A Tenda Espírita Estrêla do Oriente, com a Yá Diva Pôrto e médiuns — A Cruzada Guilherme Muniz, com o seu Presidente Paulo Garrido — A Tenda Espírita N. S. da Paz, com a Yá Luiza de Souza, a Diretoria e médiuns do terreiro — O nosso amigo Antônio de Souza — O Babalaô Jorge Luiz de Carvalho, da Cabana Ondas Caçador e todos os seus médiuns — O nosso amigo Samuel Tavares, representando o Babalaô Hélio Pereira da Silva, da Casa do Caboclo Cobra Coral em Irajá — A Yá Lília Ribeiro, da TULEF, acompanhada dos Diretores e médiuns desta querida casa — A União Espírita de Umbanda do Brasil com seus diretores — A Tenda Espírita São Jorge, com o nosso bom amigo Pedro Miranda — A Yalorixá Aidil de Souza, da T. E. Caboclo Aymoré e Yemanjá. Foi uma linda festa onde o nosso SORE estêve presente levando a sua palavra de união entre os espíritas.

A GRANDE CONVENÇÃO QUE DEFINIU NOSSO DESTINO!

FRANCISCO BRITO



Decorria tudo na maior expectativa dada a curiosidade de saber quais os candidatos que restariam daquele "pente fino" que ameaçava interromper a já planejada plataforma política de muitos candidatos e, justamente com elas, o sonho de alguns que lideram uma determinada maioria. Mas, não desanimemos companheiros, pois as próximas virão e haverá nova oportunidade para os que ficaram de fora.

Na seleção, o critério adotado foi o seguinte: para a aprovação dos candidatos que concorrerão no próximo dia 15 de novembro: 1.°) ou já ser deputado; 2.°) ou ter qualidades morais suficientes para poder concorrer; 3.°) ou ter prestígio político capaz de levar um grande número de eleitores a sufragar seu nome nas urnas.

O resultado geral foi o melhor possível para nós, pois dentre tôdas estas exigências, nossos candidatos viram-se aprovados, tendo seus nomes logo figurado na primeira lista apresentada e, apesar das três modificações havidas no decorrer da sessão, continuaram êles firmes e inabaláveis até o grande momento da proclamação.

Então, vamos agora raciocinar em conjunto: Mário Barcelos e Noronha Filho foram os dois nomes homologados pelos dirigentes do MDB, por um único motivo: ambos têm condições absolutas de se elegerem, graças ao prestígio que lhes imputa o Povo Umbandista. Ora, se os dirigentes de cúpula do Partido acham por convicção plena que a nossa religião tem maturidade, personalidade e condições de impôr sua vontade, de ter um representante que, de fato, possa representá-la no Cenário Político Nacional, então nada nos resta, senão confirmar tudo isto, pois será esta a maior prova de pêso que poderemos dar.

Quando altos nomes da cúpula de um partido que em sua maioria não nos conhece nem credita nossos candidatos à concorrer nas próximas eleições, considera implicitamente o grande desenvolvimento do Espiritismo em tôdas as suas ramificações no Brasil. Se somos fôrça reconhecida, devemos prová-lo e não nos omitir, vergonhosamente, a ponto de chegarmos ao extremo de nos tornarmos filhos sem pais e sem padrinhos, pois quando se trata, de desejar alguma coisa em favor da Religião, temos sempre de apelar a um terceiro para a elaboração de um projeto, além de não nos fazermos representar oficialmente. Há provas provadas de que, se muito não conseguimos até hoje, foi por culpa nossa, por sermos sempre oficiosos ao invés de oficiais.

"Alea Jacta Est" (A sorte está lançada). Só nos resta reconhecer a oportunidade e a confiança que nos foi depositada.

Abro aqui um parêntese para ressaltar, que a aprovação dos nossos candidatos, foi decorrência da grande liderança no seio da religião e que essa liderança surgiu apenas pela identificação perfeita com o nosso povo humilde, que faz caridade de pé no chão. Afinidade que nasceu apenas de um tradicionalismo religioso, por saberem as suas curimbas, por conseguinte: cantando na mesma lingua. Por saberem dançar com os mesmos passos e, por assim serem, sabem perfeitamente das necessidades de nosso povo, como o sabem bem de sua simplicidade. Se nunca se engravataram, é porque nunca foram engravatados, sempre foram gente simples como somos nós.

Cristo disse: — "Cuidado com os falsos profetas". Eu o repito, embora tendo a certeza da sensatez e discernimento do nosso povo para saber que uma luz projetada através de uma lente, não dá uma luz falsa, mas sim amplia a verdadeira luz.

Consultas

Pelo telefone 2-27-46-61, você poderá marcar uma consulta para jôgo de búzios na zona sul. Chamar Dona Maria e marcar dia e horário.

Noticiário Da Equipe Ogum Megê

Tenda Espírita Nanã Buruquê
Quadra 105 — Cidade de Deus, Jacarepaguá
Yalorixá: Marina Santos da Silva
Sessões: quartas-feiras, às 16 horas; Sábados às 20 horas
Festa a Nanã, dia 26 de julho

— :: —

Tenda Espírita Guaraciara e Pai Anacleto
Rua do Senado, 239 — Sobrado
Segundas, quartas e sextas, às 20 horas
Yalorixá Dulce Felix Cardoso

— :: —

Tenda Verdade Caridade Ogum Rompe Mato
Avenida do Tindiba, 427 — Jacarepaguá
Yalorixá Ivonete Moura
Sessões: Sábados, de 15 em 15 dias, às 20 horas

— :: —

Centro Espírita Cabana de Oxalá
Sede: Rua Antonio de Freitas, 14 — Maria da Graça
Babalaô: Sérgio Fernandes
Sessões: Segundas e sextas, às 20 horas

— :: —

Centro Caboclo Aymoré
Rua Boiacá, 154 — Vila Valqueire

— :: —

Tenda Espírita Santa Bárbara
Sede: Rua Estrada do Caroba, 886 — Campo Grande (Vila Carneiro)
Yalorixá: Zilda Oliveira do Amaral

— :: —

União e Fraternidade
Sede: Sacadura Cabral, 287
Yalorixá: Geny Peçanha
Sessões: Sábados, de 15 em 15, às 18 horas

— :: —

Centro Espírita Ogum Beira Mar
Sede: Rua Iminiari, s/nº — Bangu
Baba: Rosa
Sessões: de 15 em 15 dias, às 18 horas
Consulta: segundas, às 18 horas.

LEIA AOS DOMINGOS
GAZETA NA UMBANDA

A Compreensão De Uma Yaô

LUIZ CARLOS FORTES
(Babalorixá TOLA MALEMBÊ)

O Filho de Santo, iniciado ou não, tem sérias obrigações com os seus Orixás, possuem direitos e deveres para com o seu Babalorixá e todo aquêle que colaborou na sua iniciação e aprendizado. Deverá cumprir os preceitos dentro da Lei, com o máximo de respeito, seriedade e dedicação, jamais pensando que terminado o período de noviciado, estará livre de determinados deveres para com quem perdeu noites e noites de sono, para que a sua Feitura fôsse realizada dentro do Ritual do Ylê.

A Yaô terá obediência e respeito com seu Babalorixá e a sua Yakekerê, aos quais deve tudo o que aprendeu, dêles recebendo o conhecimento necessário para pôr em prática mais tarde, quando chegar a ser "MAE", a êles deverá sempre amizade, dedicação e o devido respeito, devendo cumprir certos preceitos e deveres indispensáveis para com aquêles que o iniciaram e para com o Ylê aonde foi preparada.

Comparecerá ao terreiro nos dias de "Ossé", determinado pelo Zelador e aos toques que são ali realizados.

Terá respeito para com os seus irmãos mais velhos, especialmente com a Yakekerê, devendo cumprir rigorosamente as ordens recebidas, dando a sua ajuda em tudo que se fizer necessário durante as ocasiões especiais e festividades.

Deverá a Yaô manter atitude digna dentro e fora do terreiro, para que o nome do seu Babalorixá não vá para a Praça, por sua única culpa.

No período do preceito da iniciação jamais poderá dormir na tarimba e sim na deisa, como foi ensinado no seu recolhimento.

Jamais poderá cambonar um Abiá incorporado com Lebara, estando a Yaô de Kelê, nem usará de gestos e palavras desrespeitosas para com os seus irmãos e evitará injerir bebidas, no período de preceito, pois essa jamais seria a orientação de seu Babalorixá.

Dentro do próprio lar deverá cumprir os deveres e as sábias orientações dadas pelos seus iniciadores sem incorrer em falta ou falha, recebendo a visita dos mesmos, homenageando-os e prestigiando-os, dando-lhes o lugar de relêvo que merecem como seus superiores, tratando-os com cordialidade, amabilidade e gentileza.

O filho de santo quando sincero e cumpridor dos seus deveres, embora já iniciado, deverá manter para com o seu Babalorixá e Mãe Pequena, bem como para com o terreiro, obrigações severas e deveres que deverá cumprir escrupulosamente.

Deverá harmonizar as obrigações e os deveres, sabendo que quem pratica qualquer religião, deve estar preparado para uma vida de lutas e sacrifícios, fazendo parte de um todo, sendo um elo de uma grande corrente que a cada dia se tornará maior e mais forte. Quem é má filha de Santo, no futuro será uma péssima "MAE".

Quem não pode com a mandinga não carrega patuá.

Possuimos direitos e deveres. Quem não sabe cumprir ordens, jamais saberá dar. Possuimos deveres que pròpriamente direitos, devemos ser honestos com nós mesmos, para que possamos ser com os outros. Temos que cumprir a Lei.

TRABALHADORES DA UMBANDA UMA BONITA CASA DE FÉ

A Tenda Espírita Trabalhadores da Umbanda funciona em sua sede na Rua Graça Melo, 251, Cavalcanti, e recebe a competente direção do Babalorixá Alberto da Silva, que é muito bem secundado pela Mãe Pequena Herminda.

O terreiro realiza sessões de caridade às quartas e sextas-feiras, e conta na parte material com uma excelente Diretoria, entre a qual destacamos a figura do jovem Paulo Tonhoque Rey, que é Secretário e Procurador da casa.

Soubemos que o estimado Alberto da Silva está temporàriamente afastado da direção da casa por motivo de doença, mas sabemos também que, na fé de Oxalá, em breve êle estará novamente no seu pôsto de comando para levar a todos que procuram a TE Trabalhadores da Umbanda para receber a mais pura caridade, a sua palavra de carinho e compreensão.

Notícias Da Equipe Simplicidade

JOSÉ DE CARVALHO

A equipe Simplicidade do Tabióide liderada pelo José de Carvalho, manda o seu saravá para os dirigentes da Tenda Espírita São Miguel e Caboclo Tupinambá, com sede na Rua José Bonifácio nº 298, Todos os Santos, e que é eficientemente dirigida por nossa irmã a Yá Isaura da Silva Filgueiras.

O nosso saravá para a Yalorixá Virgínia Galdino do Nascimento e ao bom amigo Daroy G. do Nascimento. Desejamos prosperidade e muito progresso para a sua casa de caridade o Centro Espírita Jesus Maria e José, Avenida Automóvel Clube, 947.

Recebam o nosso saravá.

Um abraço amigo ao nosso bom Francisco de Assis Barros, Babalaô do Centro Espírita Ceara Imaculada Conceição, com sede na Rua Uranos, 1278, Olaria. Ao querido Caboclo Aimoré o nosso saravá.

A Cabana Pai Joaquim de Loanda, com sede na Rua Conselheiro Ferraz n.º 19-A, Lins de Vasconcelos, tem a excelente direção espiritual da querida Mãe de Santo — Martha Justina. O Exu-Chefe do Terreiro é a Vovó Maria Rosa. Muito obrigado pela acolhida que tivemos.

A equipe Simplicidade estêve na Tenda Espírita Nossa Senhora da Paz, Rua Afonso de Albuquerque, 109, em Inhaúma. O nosso abraço ao Caboclo Mata Virgem de Aruanda e o nosso saravá a eficiente Yalorixá Luiza Gomes. Ao Walter, ao Ari e ao Moacir, o nosso fraterno saravá.

Enviamos o nosso fraterno abraço a todos os médiuns e dirigentes da Tenda Espírita Caboclo 7 Flechas, dirigida pela Yalorixá Astrogilda Soares, com sede na Rua Gonzaga de Campos, 71.

O nosso saravá para os dirigentes da Tenda Senhor do Bonfim, Rua Jussara, 47, em Tomás Coelho.

Estamos aqui no SORE a vossa disposição.

Enviamos um forte saravá para os nossos amigos da Tenda Espírita Caboclo Aimoré e Iemanjá, com sede na Rua Menezes Vieira, 148, em Todos os Santos. — A Yalorixá Aldil de Sousa e nosso saravá a votos de muitas felicidades para a sua casa.

Coluna Espírita Cristã

Paulo Garrido

Membro do CONSELHO DE CULTOS do "S.O.R.E."

CONFIEMOS NO MESTRE — Decididamente não somos perfeitos e, como tal, sujeitos às quedas, como as crianças que principiam a andar. Vivemos dos milênios e caminhamos para a eternidade. Somos egressos das sombras do egoísmo e da ignorância, onde ainda nos chafurdamos. Por isso, não nos devemos abater, se fizermos uma autoanálise de nossa conduta e emoções e deparamo-nos com a aspereza; com a impaciência; com a ironia; com a malícia; com a indisciplina; com o vício; com o pessimismo; com a irreverência; com o apêgo; com o comodismo; com a desconfiança; com a vaidade; com a pretensão.

Estamos, realmente, bem próximos das fronteiras das trevas, mas, felizmente, reconhecemos nossas deficiências, o que já representa um grande passo na senda do progresso. Resta-nos, agora, trabalharmos em silêncio e incessantemente no sentido de suprimi-las com sinceridade, boa vontade e eficiência. Roguemos ao Senhor Jesus que nos fortaleça para levarmos a bom têrmo nossa árdua tarefa. Confiemos no Mestre, e esforcemo-nos, desde já, para sermos, hoje, melhores que ontem e, amanhã, melhores do que hoje. E assim, apesar dos pesares, nós estamos com Jesus e Jesus estará conosco. — Deus abençoa na Terra as almas que se inclinam para o bem.

JUIZ NÃO QUIS EFETUAR CASAMENTO — Segundo chegou ao nosso conhecimento, em Recife o Juiz negou-se a fazer o casamento, simplesmente pelo seguinte: — Considerando que o casamento é ato solene, o Juiz Mauro Jordão de Vasconcelos recusou-se a oficiar um matrimônio em que a noiva, ao invés do tradicional vestido branco, trajava calça comprida. O casal insistiu; mas ante a negativa do Juiz, teve de se retirar, voltando mais tarde, quando a noiva se apresentava de vestido, sendo realizada a cerimônia. Muito bem, Sr. Juiz!

INIMIGOS BENÉFICOS — Há muitas pessoas que nos honram tanto com o ódio gratuito de sua feroz inimizade despeitada, que é preferível deixá-los falar sempre muito mal de nós... simplesmente porque, se falassem bem, estaríamos sèriamente comprometidos!

RECADO A ZAIR CANSADO — Recebi no SORE o matutino "Tribuna da Imprensa" do dia 3-7-70. Li com bastante atenção a sua matéria intitulada: — Centenário de Leopoldo Cirne. Gostei imensamente! Parabéns, meu querido! Sôbre o assunto "LBV" torno a repetir: somos todos irmãos perante o Criador dos Sêres e das coisas. Não tenho nada contra ninguém. Sôbre as cartas anônimas que recebi, eu já sabia quem partiam de você, meu Irmão, embora você não tenha tocado nesse assunto.

Quero, aproveitando o ensejo, convidá-lo para a nossa Sessão Festiva que realizaremos no dia 27 do corrente em Louvor à BEZERRA DE MENEZES.

ANIVERSARIA O APOSTOLO DO ESPIRITISMO — Há precisamente 139 anos, no dia 29 de agôsto, nascia o grande Apóstolo do Espiritismo Kardequiano, cognominado de "O KARDEC BRASILEIRO". (Bezerra de Menezes).

Os Espíritas de tôda parte, certamente, lhe estarão prestando tôdas homenagens também, no decorrer de todo mês de agôsto.

Nossos parabéns e nossos votos de felicidades espirituais nos planos de Luz, onde se encontra festejado no momento pelos Falangiários das Fôrças do Bem.

Nosso voto calado de sagradas homilias ao aniversariante Espírita do mês.

Aniversário Da U.E.U.B.

Da União Espiritista de Umbanda do Brasil, que tem sua sede própria na rua Conselheiro Agostinho 52 Todos os Santos recebemos a programação de aniversário daquêle órgão que é o seguinte:

Programa de aniversário da U. E. U. B.

Dia 30 de Agôsto de 1970.

As 14 horas — Hasteamento do pavilhão nacional e da umbanda sob acordes de uma banda de música.

As 14,30 — Instalação da mesa com a presença de altas autoridades convidadas e dirigentes umbandistas. Discursos de vários oradores sôbre a data festiva e sôbre a umbanda. Homenagens aos pais.

As 16 horas — Abertura da grande gira de todos os terreiros filiados e não filiados a U. E. U. B.

Todo o programa será levado a efeito no amplo ginásio da união já totalmente pavimentado.

Nesse mesmo dia será lançado o concurso da rainha da mocidade umbandista.

Carlos Antonio da Silva
Sub-Secretário Geral

BÚZIOS NO SORE

O Jôgo de Búzios no SORE, Rua Pernambuco, 1161, no Encantado, realizasse as segundas têrças e quartas-feiras, a partir das 15 horas. Os interessados deverão procurar ficha na secretaria, pois o número é limitado.

UMA CASA EXEMPLAR

CARLOS ALLEMAND

Estive presente em uma Tenda Espírita que é um exemplo para as demais, onde se pratica uma Umbanda limpa e bonita, onde sòmente impera a preocupação de fazer o bem e a caridade, aliviando as dores e as aflições dos que se dirigem a êste templo de bondade com a finalidade de pedir proteção aos caboclos e pretos velhos.

Estou me referindo à Tenda Espírita São Jorge — Defensor da Fé, situada na Estrada do Sapê, 816 — Rocha Miranda, dirigida com muito acêrto e humildade pelo Babalaô de Orixá José Luiz Sobrinho, sendo a sua Primeira Mãe Pequena Joaquina de Queiroz e Segunda Mãe Pequena Ariete Antunes da Silva.

Os toques são às segundas-feiras e sábados, no horário de 20 às 22h 30m horas, sendo que às quartas-feiras tem jôgo de búzios, a partir das 16 horas, com o Prêto Velho Zambi das Almas.

As principais entidades que prestam caridade nesta Casa de amor e desprendimento são as seguintes:

Ogum Rompe Mato, Caboclo Sete Flechas, Xangô Ogodô, Santa Bárbara, Doum (Ibejada) e Exu Tranca Rua das Almas.

Um fato digno de nota na sessão que presenciei foi o batismo de uma das médiuns da tenda, senhorita Ana Maria Kellerman, sendo a cerimônia oficiada pelo esclarecido Ogum Rompe Mato.

Não deixem de visitar esta Tenda Espírita todos aquêles que procuram uma Casa de Caridade honesta, humilde e simples, como devem ser todos os ambientes que professam o verdadeiro Cristianismo, aquêle que nos foi legado por Nosso Senhor Jesus Cristo e que tem na Fé, Esperança e Caridade a sua base fundamental.

Correspondência: Desejo agradecer aos seguintes missivistas as palavras elogiosas que sempre tiveram com meus modestos trabalhos e que sòmente têm a finalidade de incentivar, no mundo, o Ideal Sublime da Fraternidade Universal:

LUIZ ALBERTO MARTINS: — Muito obrigado por ter incluído uma das minhas páginas no programa "O EVANGELHO À LUZ DO ESPIRITISMO", Rádio Rio de Janeiro, domingo, das 7,45 às 8 horas da manhã.

LUIZ CARLOS FORTES (TOLA MALEMBÊ) — Se Deus permitir, comparecerei ao almôço de confraternização do Abaçá de Oxum e Tola Malembê, dia 16-8-70.

JOSÉ DE CARVALHO — Parabéns por seu programa "LOUVOR AOS ORIXÁS" aos sábados, a partir das sete horas da manhã, na Rádio Rio de Janeiro e, obrigado pelo convite para a sessão festiva da União de Caridade S. Cosme e Damião em louvor a Iemanjá. Se fôr da vontade de Deus, comparecerei.

"Meu Pai"...

YÁ LODEVI

Brasília, DF, 9 de agôsto de 1970.

Meu pai,

Esta carta não se destina a atender simples formalidade. Pretendo traduzir com ela e através dela um sentimento de gratidão e afetividade.

Não posso omitir meus agradecimentos pela preparação que me proporcionou, permitindo-me alcançar a feliz situação de sua filha-de-santo, o que tem especial e valioso significado para mim. E por isso me dirijo ao Pai para elegê-lo também meu pai, substituindo assim aquêle que partiu já há muitos anos, e assegurar-lhe a dedicação permanente e carinhosa de filha que muito lhe deve e que é grata.

Assim, com o coração transbordante de alegria pela felicidade que êste momento e êste fato me proporcionam envio-lhe esta mensagem de fé, de amor, de carinho e de dicação.

A filha amiga e grata

YA LODEVI

DE RARA BELEZA A FESTA DE PENA ROXA

Sábado, dia 8, o nosso Presidente Mário Barcelos, com todo o corpo mediúnico da Roça do Xangô de Ouro, visitou o Centro Espírita São Sebastião, situado na Rua Monte Lindo 569, em São Mateus, Estado do Rio.

A casa é dirigida com grande competência pelo simpático casal Ruy e Neuzemir Lasry, sendo ela aparelho do formoso caboclo Pena Róxa, cuja data natalícia se comemorava na ocasião. O Caboclo Pena Róxa, segundo nos esclareceu o Ruy Lasry, já cumpriu sua missão e só desce no dia a êle consagrado. Em seu lugar está trabalhando o simpático Caboclo Pedra Lisa, dono de marcante personalidade de grande argúcia e muita luz.

A casa estava literalmente tomada e lá se sentia grande vibração e jamais vimos médiuns tão animados como na casa em pauta. Aos dirigentes do SORE que se fizeram presente, entre os quais o brilhante Noronha Filho e sua espôsa Lêda Noronha, e aos médiuns da Roça do Xangô de Ouro foi servido um gostoso ajeum. Já pela madrugada nos retiramos saudosos e impressionados com tôda a beleza que assistimos naquela extraordinária casa de caridade. Ruy, sua espôsa Neuzemir e o próprio Caboclo Pedra Lisa garantiram que aquela casa formosa estará formando com todos os seus médiuns nas imensas fileiras do glorioso Exército Branco de Oxalá que estará em marcha mais uma vez, louvando Xangô e Ibeijadas no próximo dia 20 de setembro, com saída da sede do SORE às 16 horas.

Aos nossos irmãos daquela casa o nosso saravá e que Oxalá abençoe a todos.

RESPEITEM TODOS OS CANDIDATOS!

Solicitamos a todos os terreiros que por ventura sejam procurados por candidatos políticos, que respeitem suas faixas e propaganda política, pois assim agindo, o Povo de Umbanda estará dando uma soberba demonstração de fidalguia.

Apelamos para que os irmãos respeitem a figura de todos os candidatos e que não retirem faixas ou cartazes colocados em suas casas, pois a destruição de material de propaganda implica, inclusive em crime previsto pela legislação eleitoral. Permitam também que todos os visitantes com fins políticos dirijam a palavra aos "médiuns" e assistentes, mostrando suas intenções e plataformas políticas. O que vai valer na verdade é o voto no dia 15 de novembro e o nosso "slogan" é: Espírita deve votar em espírita.

(a) Mário Barcelos e Noronha Filho.

BONITA CONFRATERNIZAÇÃO NO YLÊ DE TOLA MALEMBÊ

O Babalorixá Luiz Carlos Fortes (Tola Malembê), dia 8 de agôsto, realizou mais uma bonita Confraternização Espírita, em seu nôvo e aprazível Ylê, situado na Rua Oscar Lopes nº 697, Largo do Anil, em Jacarepaguá, sendo prestigiado por diversos Zeladores, reafirmando o grande conceito que desfruta dentro da nossa Religião.

Compareceram o Babalaô Sergio Leal (Tenda Caboclo das 7 Encruzilhadas), acompanhado de sua Diretoria e seus dedicados filhos de Santo; a Babá Maria Augusta Braga Guaraná, eficiente dirigente da Casa de Caridade Mamãe Oxum; Babá Eva Rosales Farinã (Taba de Fôlha Verde), acompanhada do Presidente Dr. Anisio, Mãe Pequena Vitória, Ialá Euntce, Yaô Nadjara e demais filhos de Santo; o Antropólogo, Sociólogo e Professor Edmundo Schenk Dardeau Vieira; a Babá Ritinha da Oxum (Cabana de Olorum) acompanhada de seus filhos de santo; Babalorixá Deluanje (Tenda Caboclo Cobra Coral); Babalorixá Miguel Tangerina (Oyaci); Babalorixá Aldanir do Xangô; Ramos (da Casa de Rufino de Beirut); Yakekerê Oromim, Yabá Banda Leuí; Calecy; Mundinho D'Ogum; Fernando Costa; Babá Damascena, Sinavoruque; a Industrial Alice Brandão; Ybadê; Odeanim e o Alabá Agostinho (Ylê de Oyá Icê); o Dr. Humberto Marques que representou o Supremo Orgão das Religiões Espíritas; uma comitiva da Casa de Tuninno (Odéssi); Babalaô José de Carvalho (União de Caridade São Cosme e São Damião); Babalaô Francelino (Tenda Estrêla do Oriente); Jorge Corrêa Teixeira, e o nosso estimado irmão José Cassiano Rodrigues.

Hoje, a partir das 11,00 horas, Tola Malembê estará recepcionando em seu Ylê, a Mário Barcelos, Presidente do SORE; Dr. Noronha Filho e sua dignissima espôsa Dra. Leda Noronha; Babalorixá e Professor José Ribeiro; Radialista Boanerges Lavra; Jornalista Jorge Oliveira; Jornalista Miron Filho; Dr. Humberto Marques e sua afável espôsa Menete; D. Ana Amélia Barcelos (Yemanjá Ogum Tê); Babá Ariete Motta Antropólogo e Sociólogo Professor Edmundo Schenk Dardeau Vieira; Babá Eva Rosales Farinã; Babá Ritinha da Oxum; Editor Ernesto Mandarino; Escritor e Jornalista Decelso; nosso irmão Martinho Mendes Ferreira e seu Secretário Geraldo Assumpção (ambos da Congregação Espírita do Brasil; Escritor e Jornalista Carlos Luiz Allemand; Babá Alda Laviano e seu prezado espôso Antonio; Tata Gerson Gentil; Babá Ruth Cury; Babalaô Jair Tavares e sua gentil senhora, D. Cacilda; Babá Laurinda Borsário; Yalorixá Josertina Pereira Lessa (Oyá Icé); Babalorixá Marcelino Santos (Deluanje); Escritor e Babalorixá Teixeira Neto (Banda Nika); Babá Nina França; Babá Georgina Iazmizatopé; Babá Diva Pôrto Magalhães; Babalaô José de Carvalho; Paulo Garrido; Babalaô Aurélio Rodrigues Barbosa; Babalaô Célio Delduque; Babalaô José Florisberto de Menezes; Loura Santos (da Tenda Radiema); Babalorixá Francisco Kiangazua; Babalorixá Ari Ferrante (Ajaguessu); Babalaô Reinaldo Xavier de Almeida e sua simpática espôsa, (Presidente da União Espiritista de Umbanda do Brasil); Dério Veloso (Presidente da Ordem Espiritualista, Umbandista e de Cultos Afro-Brasileiros), Pedro Miranda, e o Francisco Saraiva e sua simpática espôsa Ludovica.

Será oferecido um apetitoso angu, cuja renda reverterá em benefício da feitura de santo de dois filhos de Ylê (um Xangô e uma Oxum).

Faça sua caridade e prestigie a iniciativa de Tola Malembê.

A Comissão de Recepção estará constituída da Babá Maria Augusta Braga Guaraná, Yakekerê Cenira (Oromim), Pai Pequeno Edson Guaraná, Yabá Dina (Banda Leuí) e Fernando Costa.

Compareçam ao lindo recanto da Rua Oscar Lopes nº 697, e participe da bonita reunião Espírita-Social.

As consultas continuam na Rua Cananéia, 16, em Oswaldo Cruz, com Tranca Rua das Almas e Jôgo de Búzios, tôdas as 4as-feiras e sábados, a partir das 13,00 horas.

LEIA DIÀRIAMENTE
A Coluna
GAZETA NA UMBANDA

ILKA
Malhas e Confecções Ltda.
CAMISAS DE FIO DA ESCÓCIA — VESTIDOS E BLUSAS DE MALHA
VENDAS ATACADO E VAREJO
PREÇOS ESPECIAIS PARA REVENDEDORES
Mencione êste anúncio e ganhe 10% de bonificação
Fábrica e loja: Rua Dr. Leal 368-B (Esq. da Rua Pernambuco) Em frente ao ponto final do ônibus Eng. Dentro-Praça-15 — TEL.: 249-2122

UMBANDA HIPOTECA APOIO AOS CANDIDATOS ESPÍRITAS DO MDB



Tão logo foi conhecido o resultado da Convenção do Movimento Democrático Brasileiro, MDB, que homologou em memorável dia de sábado os nomes de Noronha Filho e Mário Barcelos, respectivamente candidatos a Deputado Federal e Deputado Estadual, como representantes dos espíritas, recebemos na sede do Supremo Órgão das Religiões Espíritas centenas de demonstrações de apoio e solidariedade de dirigentes de terreiros, tendas, centros, ilês e abaçás, como também de admiradores da nossa religião e médiuns de diversas casas.

Nossos companheiros escolhidos estão perfeitamente imbuídos da responsabilidade que pesa em seus ombros e como autênticos representantes de todos os espíritas já estão em ação, visitando terreiros, levando aos mesmos sua palavra de fé e confiança no povo da nossa religião, agora bastante politizado e disposto a empreender a grande batalha para a total liberdade de culto espírita que é ainda achincalhado em programas de rádio, televisão e em determinados órgãos de imprensa. Noronha Filho, apontado para a Câmara Federal, é um homem perfeitamente identificado com nosso povo, exercendo com invulgar brilhantismo as funções de Presidente do Conselho do SORE. Mário Barcelos, nosso Editor e Jornalista, é dirigente de terreiro, autor de obras espíritas e o Presidente Executivo do SORE. A êle coube a indicação para a Câmara dos Deputados do Estado da Guanabara. Avisamos aos nossos irmãos que diàriamente um ou outro se encontram à disposição de todos os nossos irmãos em Zambi, que desejarem participar da nossa luta, na nossa sede na Rua Pernambuco, 1161. Estação do Encantado. Os nossos irmãos que por ventura ainda não conhecem pessoalmente Noronha Filho ou Mário Barcelos devem comparecer na nossa sede para conversar com ambos e sentir de perto a personalidade dos homens escolhidos por Oxalá para a grandiosa missão de tornar a Umbanda e os espíritas em geral definitivamente independentes e respeitados. Saravá.

Procissão De Xangô Será Dia 20

ESPÍRITA SÓ VOTA EM ESPÍRITA

Terreiros Se Preparam Para A Marcha Do Dia 20

Muitos terreiros têm confirmado sua presença na grandiosa marcha do Exército Branco de Oxalá que estará reunido mais uma vez, desta feita para louvar o grande Orixá Xangô e os Ibeijadas. Solicitamos aos nossos irmãos que tragam velas, flôres, bandeiras e estandartes, e que tragam também as suas crianças com roupa branca, para carregarem o andor de Cosme, Damião e Daum. Todos os preparativos estão sendo realizados e esperamos que esta procissão, a última do ano de 1970, seja de um esplendor inesquecível. Os terreiros estão convidados e como sempre, não estamos fazendo convites especiais. Compareçam todos, pois nosso desejo é de união. Saravá e não se esqueçam, dia 20, às 16 horas, na séde do SORE, na Rua Pernambuco, 1161, estação do Encantado.

SORE

GN no Umbanda

ORGAO OFICIAL DO SORE

Ano 95 - Rio - Dom., 23 e 2.ª-feira 24 de agôsto de 1970 N.º 55.623

A MINHA VIDA (VI)

MÁRIO BARCELOS

Assim eu comecei minha carreira de jornalista. Monte Negro ficou entusiasmado e daí até a realização foi um pulo. Em 1952, consegui meu processo no Ministério do Trabalho e fui registrado jornalista profissional.

A verdade é que estou contando a vocês retalhos da minha vida. Não existe nisso uma ordem absolutamente certa de acontecimentos. Êles surgem na minha lembrança e eu me limito a passá-los para o papel, na tentativa de levar a vocês, com autenticidade, quem fui, como foi e quem sou. Meu real interêsse é que vocês me conheçam por dentro e por fora, pois assim agindo, dou alguns exemplos aos menos avisados.

Servi ao Exército no 2.º BIB (Batalhão de Infantaria Blindada), ocasião em que conheci minha santa mulher. Foi algo assim de curioso e que estava escrito. Eu era sócio da Associação Atlética do Grajaú. Num sábado, chovia torrencialmente e eram mais de 22 horas e eu já estava, inclusive, deitado. Alguma coisa, porém, me impelia para sair e ir ao clube para um baile que lá se realizava. Levantei, e quando já estava vestido, minha mãe ponderou: "É tarde, meu filho, está chovendo, deixa para outro sábado".

Não é preciso dizer que não aceitei as suas ponderações e fui. Existiam uns poucos casais no baile, e, como qualidade de festa, foi uma das piores; porém para minha vida, foi a melhor de todos os tempos.

Corri os olhos pelo salão, examinando uma por uma das pessoas que lá estavam. Já começava a me arrepender de ter saído quando meus olhos bateram numa môça magrinha, porém elegante, de gestos finos e delicados. Achei engraçado, não sei porquê, mas fiquei ali, fitando a tal môça. Ela se fazia acompanhar de uma outra môça e dois rapazes. A môça magrinha era a hoje minha querida espôsa Ana Amélia; a outra môça, sua prima, Teresa, hoje uma competente cirurgiã-dentista, e os dois rapazes, hoje os meus amigos Zelmar e Pio.

O fato é que as damas estavam escassas, e o meu interêsse se centralizava naquela. Pensei em criar um problema, mas sem rasgos de audácia não se consegue nada. Acabou uma música, e os quatro que haviam dançados anteriormente — Ana Amélia e Zelmar, Tereza e Pio — ficaram no meio do salão palestrando. Começou a música, e, não sei porquê, as duas olhavam para mim, e fiz sinal que queria dançar. Tereza perguntou com um sinal se era com ela; eu disse que não e parti de forma audaciosa para a outra: Ana Amélia

Eu acho que tanto o Zelmar como o Pio ficaram meios atônitos com a minha ação, mas a verdade é que saí dançando, fiz um par constante e êles tiveram que se satisfazer com a Tereza que dançava ora com um, ora com outro.

Nem eu nem ela poderiamos imaginar que fazíamos a parte que faltava um do outro.

Na segunda-feira havíamos marcado um encontro e, para minha surprêsa, encontrei a môça magrinha conversando com outro na porta do seu prédio, na Rua General Canabarro. Era o namorado anterior que estava sendo dispensado...

(CONTINUA)



Babá Arlete Moita

A competente Babá Arlete Moita, dirigente da Tenda Espirita Caboclo Rompe Mato, foi visitada pelo líder da equipe Ogum. Como sempre a competente zeladora de santo recebeu nossos representantes com fidalguia. Esperamos contar com esta bonita casa na procissão de Xangô e Ibeijadas (leia na página central)

Sete Nós Tirou Yaôs !

A nossa querida Mãe Alda, dirigente da Tenda Sete Nós da Guiné, realisou em dias da semana passada bonita festa com saída de Yaô em seu terreiro na rua Camarista Méier (reportagem na pág. central)



MEU PAI, MEU ORGULHO...

LUIZ CARLOS FORTES
(Babalorixá TOLA MALEMBÊ)

Presto, hoje, minha mais sincera e carinhosa homenagem ao meu estimado e querido Pai Luiz Ferreira Fortes, pela passagem do seu aniversário, transcorrido dia 18 do corrente. Pai dedicado e espôso exemplar, o velho Luiz foi sempre para mim e minhas irmãs Elze Augusta e Maria Lídia, um espelho lípido onde seguíamos seus dignificantes exemplos. Rude quando necessário, tolerante as vêzes, bonissimo quase sempre, representou para mim, a base de uma formação e criação sadia, onde a educação e a boa orientação aliadas ao bom-censo fizeram com que hoje me tornasse realmente um filho agradecido. Sendo também pai, presto minha homenagem a quem me ensinou sàbiamente, a fim de que pudesse, hoje, dar a mesma orientação na criação de meus filhos Luiz Alberto e Carlos Roberto.

A você, meu querido pai agradeço de coração tudo que por mim fêz, sua retidão de caráter, sua personalidade marcante e sua dedicação para com nossa família, fizeram de você nosso líder, pela sua sobriedade, desvêlo e justiça.

Agradeço, meu pai, tudo o que fêz por mim, transformando-me no homem que hoje sou; tudo que tenho e possuo agradeço a você e à minha querida e bonissima mãe Elze Martins Fortes, pois, tenham certeza, que sem o carinho, a dedicação e a compreensão de vocês dois, nada seria, nada teria.

Que Oxalá derrame sôbre seu ory a graça bendita e a proteção dos Orixás. Que a data de 18 de agôsto se repita por muitos e muitos anos, para a satisfação e a felicidade de minha amantíssima mãe, seus filhos e netos que muito os quer e respeitam. Minha bênção.

Domingo passado, dia 16 de agôsto, realizamos no Ylê de Tola Malembê uma reunião espírita-social, tendo comparecido diversos zeladores e dirigentes de órgãos de cúpula religiosa.

Agradeço, sensibilizado, as cartas e telegramas enviados pela realização da bonita confraternização espírita ao coronel e Babalaô Fernando de Carvalho, jornalista e babá Lília Ribeiro (dirente da TULEF), babalaô Romário Ferraz de Campos (Cabana de Oxum-Marê), babá Elzira da Silva Fernandes (Tenda Filhos de Zâmbi), o poeta da Umbanda e babalaô José de Carvalho e ao jornalista e escritor Carlos Luiz Allemand.

* * *

No próximo dia 13 de setembro, domingo, realizaremos no Ylê de Tola Malembê um churrasco de confraternização espírita, que será levada a efeito, na Rua Oscar Lopes n.º 697, Largo do Anil, em Jacarepaguá, quando serão homenageados diversos convidados ilustres.

* * *

Ao meu prezado leitor e estimado irmão peço: espírita só vota em espíritas. Foram apontados para nos representar nas Câmaras Estadual e Federal, MÁRIO BARCELOS e NORONHA FILHO, dois líderes autênticos, incansáveis e dedicados defensores das nossas causas, dirigentes do Supremo Órgão das Religiões Espíritas, um órgão que realmente trabalha em benefício da nossa Religião. Lembrem o muito que fizeram e poderão fazer. Não os esqueçam em 15 de novembro.

Provocação Estudada Contra Nossas Casas De Caridade!

Quem nos acompanha nestes anos de luta sabe perfeitamente que é nossa tônica respeitar tôdas as religiões para que sejamos também respeitados. Acontece que os chamados "Bíblias" ou Protestantes, continuam movendo uma campanha dirigida contra os umbandistas e a respeito recebemos uma séria denúncia. Julgávamos que a grita ocorrida no Centro Dom Miguel do nosso amigo Oroisimbo, daria um fim na violência, porém nos enganamos.

Domingo passado, estivemos palestrando longamente com o nosso estimado Antônio Laviano, Presidente e Pai Pequeno da Casa de Sete Nós da Guiné, que há muitos anos tem sua sede própria, por sinal, magnífica, na rua Camarista Méier. Laviano nos relatou, que para surprêsa sua, numa sexta-feira, a Rádio Patrulha estêve em sua casa, face a uma denúncia contra o ruído, o que é uma mentira deslavada, pois o terreiro de Sete Nós é num terreiro andar e da rua quase não se percebe qualquer movimentação.

Laviano, homem de larga experiência, resolveu o caso ali mesmo, e começou a investigar para saber quem era o denunciante, e acabou descobrindo. Sabem quem é?... Um "Bíblia" que se mudou para o local recentemente.

Ora, a Casa de Sete Nós é uma das mais tradicionais da Guanabara e está no mesmo lugar há muitos anos. A família de Laviano é fina e comunicativa. Dona Alda, o Arnaldo, a Maria da Paz, e todos os membros da casa são excelentes e sempre atendem às necessidades dos moradores do local e dos vizinhos. Êles distribuem roupas, cobertores, doces, alimentos para os pobres, ajudam a órfanatos e cumprem sua obrigação sem se envolver com a vida de ninguém. Agora, aparece um "Bíblia" e decide acabar com a caridade da casa espírita, iniciando um odioso processo de provocações.

Laviano foi além, investigou mais e descobriu que não se trata de um caso isolado e sim de um movimento organizado que já conseguiu inclusive fechar diversas casas espíritas. Os implicantes mudam propositalmente para junto de tendas, terreiros ou abaçás e iniciam a provocação e via de regra se dão bem, mas juro que não se darão mais. Vamos provar que é provocação e esfregar na cara dêles a Constituição Brasileira. Qualquer perseguição neste sentido deverá ser levada ao conhecimento do SORE, na rua Pernambuco, 1161, e o resto deixem conosco. Saravá...

(MÁRIO BARCELOS)

GN na Umbanda

EXPEDIENTE

GN NA UMBANDA

(Órgão Oficial do SORE)

Correspondência:

Rua Pernambuco 1161
Encantado — GB

LEIA AOS DOMINGOS

GAZETA NA UMBANDA

NOTICIÁRIO KARDECISTA

Equipe FRATERNIDADE

NOTICIÁRIO KARDECISTA — Compilado pela Equipe FRATERNIDADE

PAULO GARRIDO

ASILO ESPÍRITA JOÃO EVANGELISTA — Rua Visconde da Silva nºs 92/96 — BOTAFOGO — Obra assistencial que teve início sob a iniciativa de Dª Adelaide Augusta Câmara, extraordinária médium que deixou, após a desencarnação, 28 obras de comunicação mediúnica, sendo conhecida nos meios espíritas por: Aura Celeste. Após o seu desenlace, a casa assistencial ficou aos cuidados de seu filho, Sr. Lourival Câmara, seu atual presidente.

O Asilo tem sob seu teto 70 meninas de idades compreendidas entre 4 e 16 anos, que recebem instruções para lhes possibilitar, quando adultas, colocação ou posição social que lhes proporcione meios honestos de manutenção e vida. Assim sendo há um número de 50 crianças matriculadas na Escola Primária Joaquim Nabuco e as restantes estão em jardins de infância ou colégios estaduais. Todo o material escolar necessário é dado pelo próprio Asilo, que possui ainda uma sala de estudos, onde as crianças executam os deveres para casa recebidos nas escolas.

UNIÃO DA CARIDADE S. COSME E S. DAMIÃO — Av. Automóvel Clube, 907/911 — INHAÚMA — GB — Realiza sessões aos sábados a partir das 15 horas — Presidente: José de Carvalho. Diretora de Culto: Yalorixá Geralda Oliveira de Alvarenga.

CENTRO ESPÍRITA "BEZERRA DE MENEZES" — Rua Major Medeiros, n.º 50 — IRAJÁ — GB.

TENDA ESPÍRITA SÃO JORGE DEFENSOR DA FÉ — Estrada do Sapê, 816 — ROCHA MIRANDA — GB — Babalaô: José Luiz Sobrinho — Sessões: segundas-feiras e sábados das 20 às 22h30m.

CABANA ESPÍRITA "ITACI-ODÉ" — Rua Moraria n.º 222 — ANDRADE ARAÚJO — Babalaô: Mário Soares.

INICIADOS ESPÍRITAS S. FELIPE E S. THIAGO — Rua Souza Freitas, 351 — TERRA NOVA — Rio de Janeiro. Presidente: João Gomes Corrêa — Vice-Presidente: Agostinho José — 1º Secretário: João Lopes da Costa — 2º Secretário: Jerson Gomes Corrêa — 1.º Tesoureiro: Rodolfo João Ferreira Filho — 2.º Tesoureiro: Luciano Ferreira — Zeladoria: Luiz José Assumpção. — Sessões: segundas-feiras Kardec e quintas-feiras Umbanda — Guias-chefes: Bezerra de Menezes, Aristides de Almeida Santos (Kardec); Pai Cambinda, Maranã e Três Estrêlas (Umbanda).

SESSÃO EM LOUVOR A BEZERRA DE MENEZES — A Cruzada Espírita Guilherme Moniz, com sede na rua Alexandre Ramos n.º 213 — Jacarepaguá, levará a efeito, no dia 27 do corrente, às 19 horas, sessão festiva em louvor a Bezerra de Menezes, para a qual, estão todos convidados.

PARABÉNS, MÁRIO BARCELOS! — A Equipe Fraternidade parabeniza o bravo comandante do Exército Branco, Mário Barcelos, pela homologação do seu nome, bem como do nosso querido Noronha Filho, pelo M.D.B., à candidatura a deputado estadual e federal, respectivamente.

T.E. LEGIONÁRIOS DA OXUM, HONRA E DIGNIFICA UMBANDA

— Nossas equipes OGUM e SENZALA, lideradas pelos Babalorixás TOLA MALEMBÊ e KIANGAZUA, acompanhados de suas espôsas OROMIM e ANJUIRÁ, visitaram a T. E. LEGIONÁRIOS DA OXUM, situada na rua Urupema n.º 45, fundos, em Quintino, onde levaram a palavra de fé e de União do SORE e tiveram a mais sincera e carinhosa acolhida do dirigente da Casa, nosso estimado irmão Babalaô AUGUSTO BARBOSA, um expoente positivo de nossa Religião, e um dedicado Zelador de Orixás.

Nosso prezado irmão AUGUSTO, nos encargos sacerdotais conta com a eficiente colaboração de sua espôsa a Babá HELENA DIAS BARBOSA, uma prestimosa assistente no bom andamento dos trabalhos espirituais ali realizados.

A Diretoria da Casa é constituída por um punhado de abnegados irmãos que empreendem todos os esforços para o bom desenvolvimento material e espiritual do Abaçá. — Presidente AUGUSTO BARBOSA, Vice-Presidente BELMIRO SABENÇA, e demais diretores MANOEL CAMPOS, ORLANDO AVILA, ITAMAR F. DIAS, JOÃO GARCIA.

O Ogã da Tenda é o nosso eficiente irmão NELSON SANDIN, que ao som do atabaque leva bem longe suas bem entoadas cantigas, revelando-se um dos esteios do terreiro.

Prestam caridade no Abaçá os Caboclos COBRA CORAL, PENA BRANCA, URUBATÃO e UBIRAJARA, Pretos Velhos Rei de Guiné, Pai Tibúrcio, Vovó Sabina e Maria Redonda, os Exús Tranca Ruas das Almas, Veludo e Tiriri.

Esperamos contar com essa bonita casa em nossa Procissão de Xangô, no próximo dia 20 de setembro, que realizaremos no Encantado, saindo da rua Pernambuco número 1161.

O BÔLSO DA CEROULA

Noronha Filho

Mário Palmério, o festejado autor de "Vila dos Confins", tem uma página primorosa sôbre as artimanhas eleitorais dos matutos do interior:

"Na cabina Altamirando Bento de Araújo vê-se sòzinho. Olha para os lados, para cima — ninguém! Desabotoa o cinturão, enfia os dedos por baixo da camisa, acha o envelope dobrado e escondido no bôlso de carregar dinheiro graúdo, costurado pela mulher no lado de dentro da ceroula. As cédulas são outras, não as que o patrão lhe deu, mas sim o compadre Eustórgio, com mil recomendações. Coloca-as no envelope pardo, rasgando e que viera no insuspeitável bolsinho. Passa o pincel de goma-arábica. Pronto!

Mas não sai: tem ainda o que fazer: no bôlso de dentro do palitó está o envelope que lhe deram no quartel. Abre-o, retira as cédulas e guarda-as na ceroula. Não joga fora o envelope: precisa dêle para mostrar ao patrão que andou direito; e das cédulas também, para não perder a confiança do compadre Eustórgio...

O caipira veste a cara que sempre usa por ocasião das velhacadas: cara séria, tristonha, de doente crônico. Sai da cabina mancando, humilde, olhos no chão. Enfia, maljeitoso, a sobrecarta na urna quadrada. E vai para a rua, para o sol... Ói, servicinho entojado!

Altamirando Bento de Araújo. Podem chamá-lo de tudo o que fôr nome feio, que ainda é pouco. Praga das maiores, o peste: eleitor consciente..." (Cap. 27).

Atualmente com o sistema de cédula única, acabou-se esta mágica dos bolsos internos, costurados nas ceroulas. E, nos centros civilizados, as próprias ceroulas são coisas de museu.

Mas o exemplo de Altamirando Bento de Araújo deve servir a todos os que se queiram libertar dos currais eleitorais. Infelizmente, êles ainda existem: não são mais cercados de arame farpado, mas esticam o fino arame da lisonja, cujas cêrcas são difíceis de transpor. O eleitor consciente é o terror dos curraleiros eleitorais, dos donos dos votos, dos proprietários das cédulas escravas.

Sejamos, cada um de nós, um Altamirando Bento de Araújo: no dia do pleito, vasculhemos os invisíveis bolsos, costurados nas ceroulas da consciência, para dali tirar os nomes preferidos, os nomes autênticos e válidos daqueles que pensam como nós, sentem como nós, sofrem como nós. E retiremos, para rasgar, do bôlso do palitó, o envelope que nos foi impôsto pelos que nos tentaram comprar, com a promessa do emprêgo para a filha ou simplesmente pela invocação de possíveis parentescos carnais ou proximidades sociais. E saiamos para a rua e para o sol, sem malsinar o servicinho, que, afinal, não é tão enjoado assim. O compadre Eustórgio é que está certo e o nosso voto vai mesmo para os candidatos de Oxalá...

Saída De Yaôs Na Séde Do S.O.R.E.

Hoje, às 16 horas, o SORE estrá em festa, com uma grande saída de Yaôs na Roça do Xangô de Ouro, que funciona na Rua Pernambuco, 1161, estação do Encantado. Convidamos todos os nossos irmãos, amigos e o povo de Zambi para comparecer a grande festa de santo. Vai ter muita comida para todos e a oportunidade servirá para mais uma reunião de irmãos da mesma crença. Esperamos abraçar todos os nossos irmãos logo mais na sede do SORE, às 16 horas. Saravá e até logo.

BONITA SAÍDA DE YAÔ NA TENDA SETE NÓS DA GUINÉ

— Nosso representante o Babalorixá Luiz Carlos Fortes (TOLA MALEMBÊ), acompanhado de CENTRA OROMIM, estiveram em visita a uma das mais lindas Casas de Santo do nosso Estado, a T. E. Caboclo SETE NÓS DA GUINÉ, brilhantemente dirigida pela eficiente e prestimosa Babá ALDA LAVIANO (Mãe Alda), que conta com a incansável ajuda do seu Pai Pequeno e espôso ANTÔNIO LAVIANO, nosso estimado irmão.

A Tenda fica situada na Rua Camarista Méier, no Engenho de Dentro.

Na oportunidade da visita, houve uma linda saída de Yaô, quando os presentes puderem constatar o grande conhecimento espiritual da nossa querida Mãe ALDA, pelo bonito espetáculo de fé, que foi apresentado.

Convidamos os nossos irmãos ALDA e ANTÔNIO a nos visitarem no SORE e fazemos votos para que sempre haja em sua casa muito progresso material e espiritual.

Agradecemos a simpática acolhida dada ao nosso representante, líder da equipe OGUM e aceite o nosso sincero Saravá.

Terreiros Da U.E.U.B.

AO IRMÃO MÁRIO BARCELOS

Venho pedir-lhe se pode publicar em seu tabloide essas tendas filiadas a União Espiritista de Umbanda do Brasil.

Tenda Espírita Cosme e Damião — Endereço: Rua Mário Calderari 290 — Engenho de Dentro — ZC-13.

T. E. Palhoça 7 Penas das Almas — Endereço: Rua Vieira Ferreira, 246 — fundos — Bonsucesso — ZC-24.

Tenda Benemérita Santa Marta Amor Caridade — Endereço — Padre Telemaco, 64, c/6 — Cascadura.

Tenda Espírita Oxum Iapanda — Endereço: Rua Tenente Palestrino, 143 — Lucas — ZC-91.

Tenda Espírita Filhos de Jurema de Aruanda — Endereço: Rua Balduino de Aguiar, 330 — Lucas — ZC-91.

Tenda Espírita Senhor do Bonfim — Endereço: Rua Iguá, 66 — Jacarepaguá — ZC-12.

Tenda Espírita Oxalá — Endereço — Av. Santa Cruz, 751, fundos — Padre Miguel — ZC-30.

Aqui me despeço desejando-lhe um saravá fraterno.

Carlos Antônio da Silva, Subsecretário-Geral.

Horóscopo Dos Espíritas

Professor BENNY

A partir de hoje, estamos sendo regidos pela sexta constelação zodiacal que é Virgem, onde o Sol permanecerá até o dia 22 de setembro. Virgem simboliza a assimilação e tem como principal característica a parcialidade. Nos quatro planos da vida, êle corresponde ao Plano Físico, e na Magia, pertence aos espíritos da Terra. Sendo um signo feminino, proporciona polaridade passiva, determina inteligência, método e a assimilação indica dualidade de caráter e temperamento. Um das características de Virgem, é imprimir em seus nativos uma constante preocupação com sua saúde e alimentação. Vivem sempre recessos das doenças e acabam sendo vítimas de mil e uma moléstias imaginárias. Sua natureza é um tanto tímida, calma e retraída. Gostam de viver simplesmente e fazem o possível para se manter no anonimato. Apesar dessas características, os virginianos são alegres e bem humorados, gostam de ser apreciados e estão, quase sempre, muito satisfeitos consigo mesmos. Na próxima semana darei algumas tendências internas dos nativos dêste signo.

PREVISÕES ASTROLÓGICAS PARA A SEMANA DE 23 A 29 DE AGÔSTO

ARIES (21 de março a 20 de abril) — Seu mau humor aliado a um nervosismo um tanto exagerado, terá reflexo negativo em sua saúde. No setor profissional, contrariedades com empregados e inferiores. Nesta semana, principalmente, tome cuidado com precipitação e falta de calma nas decisões.

TOURO (21 de abril a 20 de maio) — Perigo de prejuízos financeiros determinados por negócios arriscados. No setor sentimental, atenção com as extravagâncias e difamações oriundas de ciúmes. Surgirão problemas em assuntos de defesa de interêsses próprios. Controle o nervosismo e evite a violência nestas horas.

GÊMEOS (21 de maio a 20 de junho) — Os geminianos, nesta semana, estarão propensos ao romantismo. À noite, alguns sonhos que lhe trarão desilusões. Tome cuidado, devido a possibilidade de sofrer pequenos roubos ou enganos. Novas amizades em vista.

CÂNCER (21 de junho a 21 de julho) — Todo cuidado é pouco nos assuntos afetivos. Procure dominar o ciúme e manter a calma. Pessoas de seu conhecimento, estarão propensas a difamação de seu nome, como também de enganos e trapaças. Mantenha-se atento.

LEÃO (22 de julho a 22 de agôsto) — A época está propícia para melhoria nos seus ganhos, como também o de realizar empreendimentos destinados a aumentar os recursos. Exito no setor profissional, na vida doméstica e nos assuntos sentimetais. Semana calma.

VIRGEM (23 de agôsto a 22 de setembro) — Pessoas de seu círculo de amizades, estarão em harmonia, havendo a possibilidade de proteções sinceras e bem intencionadas. Sua disposição estará otimista em relação a vários assuntos, o que concorrerá para melhorar a saúde e também em relação aos seus ganhos.

LIBRA (23 de setembro a 22 de outubro) — Situação financeira em ascendência, concorrendo para o surgimento de novos negócios ou empreendimentos. Sua saúde, tanto física como metal estarão igualmente em ascendência. Final de semana, com possibilidades de viagens.

ESCORPIÃO (23 de outubro a 21 de novembro) — O seu meio ambiente estará propenso a uma animação invulgar, devido principalmente a visitas de pessoas amigas, quando novas amizades serão adquiridas. Estas pessoas serão importantes para assuntos futuros que surgirão, dentro de mais algum tempo. Saúde relativamente boa.

SAGITÁRIO (22 de novembro a 21 de dezembro) — O seu setor profissional terá a cooperação de pessoas de elevada posição, concorrendo com isto, para uma melhoria em sua situação financeira. O sexo feminino terá uma relativa influência sôbre a sua pessoa nesta semana. Algumas tendências artísticas no final de semana.

CAPRICÓRNIO (22 de dezembro a 20 de janeiro) — Semana inclinada aos estudos e assuntos de publicidade. Pessoas ligadas a vida religiosa ou filosófica, manterão contato consigo, para os mais diversos assuntos. À noite, sonhos tranquilos... e no final de semana, viagens à vista.

AQUÁRIO (20 de fevereiro a 20 de março) — Esperanças e ilusões agradáveis lhe dominarão. Sua situação social estará em melhoria, com relações de pessoas ligadas ao govêrno ou ao público. Ambiente familiar em harmonia, com viagens e passeios agradáveis.

PENSAMENTO PARA HOJE

"Ouro — Experimenta-se o ouro com o fogo, a mulher com o ouro e o homem com a mulher".

Pitágoras

FASES DA LUA

23 de agôsto — Quarto Minguante
3 de setembro — Quarto Crescente

HONESTIDADE...

Muitos julgam que ser honesto é não prevaricar, e ser pontual com suas dívidas. Mas a honestidade tem um campo vastíssimo, é chamada a participar em todo ritual da vida, em tudo que realizamos num encontro de mãos, num sorriso, em uma palavra, num olhar ou em um simples gesto.

As coisas que fazemos é que dão a todos a impressão de beleza e bondade, podem carecer de honestidade se estiverem mescladas de interêsses pessoais, de vaidade ou qualquer sentimento premeditado para nos enaltecermos aos olhos alheios.

Com falsa aparência conseguiremos nossos objetivos, pois ela oferece o suficiente para chamar a atenção dos outros (ou incautos) e nos sobressairmos, mas nessa conduta não há honestidade na acepção da palavra.

Iludimo-nos muitas vêzes dando ao nome do que fazemos de caridade, quando apenas satisfazemos nossos interêsses pessoais e para impressionarmos bem aos que nos vêem ou acompanham.

Certamente o são generoso, o que leva consigo benefícios para alguém, chega ao seu destino e cumpre seu objetivo, mas aquêle que o praticou pouco lucrou espiritualmente. Seu pagamento êle já recebeu do mundo, nos aplausos vazios e enganosos.

"Meu reino não é dêste mundo". A Honestidade é algo assim, a sua pureza penetra tudo que fazemos quando já somos capazes de usá-la plenamente, em tôdas as horas e momentos de nossa vida, e já não nos sensibilizam os aplausos e apreciações mundanas.

Quando em nós há o desejo sincero de acertar. Se temos interêsse de modificarmos internamente, devemos entrar em ação. Embora nosso ser não participe ainda como poderosa unidade na realização de nosso objetivo, embora o coração não responda aos apelos de mente ou encontre dificuldades nos propósitos renovadores, imantada como se acha às fixações do passado cheio de amarguras e enganos, possamos harmonizá-lo a fim de não criarmos um conflito dentro de nós mesmos.

Devemos meditar muito e procurar intensamente o porquê da vida, para nos aposentarmos da honestidade e vivermos felizes, quando agimos ainda inseguros sem muita convicção, mas com desejo de fazer o melhor possível, não estamos sendo desonestos. Estamos treinando nossas ferramentas de trabalho, afiando-as e lubrificando-as, e assim em breve elas produzirão o que delas esperamos.

Quanta beleza há na honestidade! Na pureza de sentimentos e ações! Se procurarmos pautar nossa vida dentro de um plano nobre, de dignidade e honestidade à tôda prova, não mistificando as palavras, os gestos nem mesmo para sermos agradáveis. A Honestidade vivida com sabedoria não molesta ninguém, porque pode ser adoçada com a bondade e dosada pela compreensão, que sabe até onde pode dar e o que deve negar.

Honestidade — Lealdade — Dignidade, quase sinônimos. Ninguém pode ser honesto sem ser leal ou digno.

Por que não evitarmos meias palavras, sejam elas "simsim" "não-não". É preciso coragem e firmeza para sermos honestos.

A Honestidade é a verdade sem mácula e sem ilusão.

Não lancemos meios de pretextos infantis para nos desculparmos, para nos evadirmos, para encobrir nossas negligências. E se tivermos de nos dirigir à alguém para defender nossos interêsses, não nos acovardemos, procuremos ir dentro da educação e bondade, diretos ao assunto e seremos assim decentes com nós mesmos, não vamos enveredar por encruzilhadas difíceis até chegar ao ponto que desejamos, e então não teremos motivo para nos censurarmos, aconteça o que acontecer.

Honestidade, pois tudo deve ser agora e sempre a linha de conduta, e nossa vida por certo tomará nôvo rumo e encontrará novos horizontes, e viveremos contentes, porque não precisaremos usar a máscara da "Mentira".

Página escrita por Lúcia Helena Siqueira de Almeida, Secretária do Ilê de Ogum Megê e Oxóssi da Pedra Preta, sede à Rua Cordova, 900 — Mesquita.

BABALAÔ SÉRGIO LEAL DIGNIFICA A UMBANDA

— Nosso representante, o Babalorixá Luiz Carlos Fortes (TOLA MALEMBÊ), visitou O CENTRO ESPÍRITA CABOCLO DAS SETE ENCRUZILHADAS, situado na rua da República n.º 136, em Quintino, dirigido com muita eficiência e sabedoria pelo estimado Babalaô SÉRGIO LEAL, um legítimo filho de OXUM/OGUM, digno Zeladôr, que professa nossa Religião com muito acêrto e dignidade, sendo um verdadeiro exemplo para os seus dedicados filhos de santo.

Na direção do seu Ylê, nosso irmã conta com a prestimosa colaboração da Babá DALMAR SILVA LEAL, da Mãe Pequena ANTÔNIA FELICIANO, da Cambona DELMA RODRIGUES.

A Diretoria do Abaçá é constituída por um grupo de dinâmicos e empreendedores irmãos que tudo fazem para o bom desenvolvimento material e espiritual do Centro, Presidente WALDEMIRO PEREIRA, Vice-Presidente ADEMAR PEREIRA DA SILVA, Tesoureiro GESSE JOSÉ DE OLIVEIRA, Vice-Tesoureiro WALDYR FELICIANO.

Nosso representante, acompanhado da Yakekeré OROMIM, teve uma carinhosa recepção, quando levaram a palavra de fé e de União, do Supremo Órgão das Religiões Espíritas.

Ao Babalaô SÉRGIO LEAL, sua Diretoria e seus simpáticos filhos de santo, o nosso mais sincero Saravá.

CASA 4 MÃES

ARTIGOS DE UMBANDA, CANDOMBLÉ,

VELAS, MILAGRES, ERVAS,

PRODUTOS LEGÍTIMOS DA ÁFRICA

AV. BRAZ DE PINA, 1496

IANSÃ SERÁ HOMENAGEADA PELA SUA FILHA IMBURACÊ

— Nosso representante o Babalorixá TOLA MALEMBÊ visitou o ABAÇA de IANSÃ E OBALUAIÊ, situado na Rua Menezes Brum n.º 381, em Guadalupe, dirigido pela nossa querida irmã RITA DOMINGUES (Imburacê), filha de Santo de Monaloadê.

Na oportunidade eram realizadas consultas, que são feitas às 2a., 3a., 4a. e 5a.-feiras e aos sábados às 9 horas.

A Mãe Pequena é a charmosa e eficiente NEUSA MARIA DOMINGUES e os Ogãs LUIZ e PEDRO.

A Diretoria é constituída pelo Presidente RITA DOMINGUES, Vice-Presidente JOSÉ MAGNO, Secretário UBALDINO MAGNO, 1.º Tesoureiro NILCÉIA TEREZINHA MAGNO, 2.º Tesoureiro GABRIEL MOTA e Relações Públicas MAVILDE FERREIRA MOUTA.

Os Toques são aos sábados de 15 em 15 dias.

No próximo dia 29, será realizada uma bonita homenagem a Santa da Casa, quando IMBURACÊ receberá a visita de sua Mãe de Santo, e de diversos Zeladores convidados para o Toque.

Convidamos nossos irmãos para a Procissão de Xangô, que sairá da rua Pernambuco n.º 1161, no Encantado, no próximo dia 30 de setembro.

Parabéns, Minha Mãe...

Ontem, minha Mãe, Dona Iracema, que os meus filhos carnais e filhos de santo chamam de Vovó Ira, completou mais um ano de vida. Ela é de Iemanjá e nasceu no dia da sua mãe. Os filhos da minha casa, durante o toque festivo para a grande santa, prestaram uma singela homenagem a Vovó Ira, e eu, seu filho, com muito orgulho, tomei-lhe à bênção. Iemanjá que lhe proteja, minha mãe. Muito obrigado por me ter trazido ao mundo e muito obrigado, ainda, por ter feito de mim um homem de bem. Garanto a você, minha querida mãe, que lá do lugar onde se encontra, o meu pai Arlindo deve ter também lhe abençoado por ter cuidado de mim da maneira como você cuidou. Eu a amo e peço a Oxalá que permita que eu a tenha ao meu lado por muitos anos. Parabéns para você, minha querida mãe.

(a) Mário Barcelos.

LEIA DIARIAMENTE

A Coluna

GAZETA NA UMBANDA

VISITAS DA EQUIPE OXALÁ

FERNANDO COSTA

CENTRO ESPIRITA CABOCLO VENTANIA
Rua Lúcio de Araújo, 244 — Brajá
Babá — Natal
Sábado, toque festivo com início às 16 horas em homenagem a Iemanjá

TENDA ESPIRIA OGUM BEIRA-MAR
Rua Marangá, 309, fundos — Pça. Séca — Jacarepaguá
Babá — Marina Rodrigues
Guia-chefe — Cabocio Tupinambá
Sessões aos sábados

CENTRO ESPIRITA SÃO JERONIMO
Rua Luiz Beltrão, 477 — Campinho
Babalaô — Tertuliano
Consultas aos sábados

TENDA ESPIRITA SANTO EXPEDITO
Rua Torotona, 17 — Vila Valqueire
Babá — Adelaide Pereira
Gira aos sábados

CENTRO ESPIRITA NOSSA SENHORA DAS GRAÇAS
Av. Amaro Cavalcante, 2013 — Eng. Dentro
Babá — Dagmar Vasconcelos

CABANA DE ABALUAÊ
Rua Luiz Soares, 142 — Morro Agudo
Babalaô — Walter
Domingo, grande festa, com início às 14 horas (Iemanjá e Abaluaê)

ABAÇA DE IANSÃ
Beco Manoel Aires, 237 — Oswaldo Cruz
Ialorixá — Nilza Silva (Sinivuru)
Consultas às quintas-feiras a partir das 15 hs.

CABANA VOVÓ ENGRACIA
Babá — Cidéia
Mãe Pequena — Darcy
Sessões às sextas-feiras

CASA DE CARIDADE COBRA CORAL
Rua Santo Agostinho, 497 — Andaraí
Babalaô — Antônio Carlos
Gira aos sábados

TENDA ESPIRITA SÃO TIAGO
Av. Camões, 145 — Penha Circular
Sessões às sextas-feiras

TENDA ESPIRITA VIVENDA DE IEMANJÁ
Pça. Turiman, 20 — Inhaúma
Consultas às sextas-feiras

TENDA ESPIRITA DA FÉ
R. Major Mascarenhas, 78 - Todos os Santos
Babá — Hulda de Jesus Pinho
Ogã — Tio Américo
Sessões às sextas-feiras

TENDA ESPIRITA FILHOS DE JUREMA
Rua Balduino Amaral, 230 — Parada de Lucas
Babá — Elza
Sessões aos sábados.

Mário Barcelos e Noronha Filho Homenageados Por Tola Malembê!

— Mais uma bonita Confraternização Espírita foi levada a efeito no lindo Recanto dos Orixás, na rua Oscar Lopes n.º 697, no Largo do Anil, em Jacarepaguá, onde se situa o Ylê de TOLA MALEMBÊ, o Babalorixá Luiz Carlos Fortes.

Na linda reunião Espírita-Social se encontram MÁRIO BARCELLOS; Dr. OSCAR NORONHA FILHO; Professor e Babalorixá JOSÉ RIBEIRO (Egun-Nitá); Antropólogo e Sociólogo Professor EDMUNDO SCHENK DARDEAU VIEIRA; acompanhado de sua estimada mãe, irmã e cunhado; TOLA MALEMBÊ; D. SALOMÉ; Babalorixá DELJUANJE; nosso estimado irmão ANTÔNIO LAVIANO e seu filho, representando nossa querida Mãe ALDA; Babá GEORGINA NUNES DA SILVA, o seu espôso; Babá DIVA PORTO MAGALHÃES; Babá RITINHA DA OXUM e seus filhos de santo; nossa querida e estimada Babá MARIA AUGUSTA FERREIRA BRAGA, o Dr. HUMBERTO MARQUES e sua espôsa NENETE; o Babalorixá KIANGALUA e sua espôsa ANJUIRÁ; Radialista DUQUE ESTRADA e diletas espôsa; o Escritor e Jornalista DECELSO; o Babalaô JOSÉ DE CARVALHO; Escritor e Jornalista CARLOS LUIZ ALLEMAND; Yakekeré OROMIM; Yabá BANDA LEUI; a Industrial ALICE BRANDÃO; a Babá CARMEN FERNANDES; Babalaô ALBERTO SILVA, sua Mãe Pequena e o Ogã MAURO; nosso irmão SÉRGIO, de T. E. Oriri; os estimados SAMUEL e NINA, da Tenda de Cobra Coral; nosso bom irmão GERALDO RODRIGUES e MAURICIO DE XANGÔ.

Foram agraciados com Diplomas de Mérito Religioso, pelos bons serviços prestados à nossa Religião, conferido pelo Ylê de TOLA MALEMBÊ, os seguintes convidados: MÁRIO BARCELLOS, Presidente do SORE; Dr. NORONHA FILHO; Professor JOSÉ RIBEIRO; Antropólogo EDMUNDO S. D. VIEIRA; Dra. LEDA NORONHA; Babá MARIA AUGUSTA BRAGA; Babalorixá DELJUANJE; Babá ALDA LAVIANO; Babá GEORGINA N. SILVA; Babá DIVA PORTO; Babá RITINHA DA OXUM; Dr. HUMBERTO MARQUES; Babalorixá KIANGAZUA. Jornalista DECELSO; Babalaô JOSÉ DE CARVALHO e Escritor CARLOS ALLEMAND; numa linda festa de confraternização, em ambiente de paz, alegria e muita compreensão.

O Ylê de TOLA MALEMBÊ realiza sessões aos sábados de 15 em 15 dias na rua Oscar Lopes n.º 697, largo do Anil, em Jacarepaguá, continuando as consultas com "Seu" TRANCA RUAS das ALMAS e jôgo de Búzios, na rua Cananéia n.º 16, em Oswaldo Cruz, às quartas-feiras e sábados, a partir das 18 horas.

Filho De Ubaldo Está Internado: Acidente!

Dia 30 do corrente, é o aniversário natalício do bom amigo Ubaldo Gomes, líder da nossa equipe Vovó Chico, e dirigente do Centro Espírita Vovó Chico.

Sempre nesta data, os filhos da casa promovem uma grande festa para homenagear o pai, porém êste ano isto não ocorrerá, pois recentemente, o jovem Cleober Gomes, filho de Ubaldo, sofreu um desastre de lambreta e ficou sèriamente ferido. O rapaz está internado na Casa de Saúde São Geraldo, na rua Marques de Abrantes, 192, enfermaria 7, leito 5. 2.º andar. Quem desejar visitá-lo poderá fazê-lo nas quintas-feiras das 16 às 16 horas e aos domingos das 15 às 17 horas. Nós desejamos que Cleober se recupere rápidamente e fazemos preces a Oxalá que o proteja e dê muita fôrça ao Ubaldo Gomes e a sua espôsa, que estão sofrendo bastante com o lamentável acontecimento que envolveu o seu filho querido. Tenham fé, meus irmãos. Oxalá é bondoso e há de recuperar o Cleober Gomes.

ORAÇÃO AS SETE LINHAS DE UMBANDA

Oxalá, vós que refletis o princípio encriado, vós que sois o Verbo solar, a ciência do Vérbo, vós que fazeis a supervisão dos demais Orixás na Terra, vós que sois a Luz do Senhor Deus, abençoai-nos.

Yemanjá, vós que refletis o princípio que atua na natureza, sois o eterno feminino, a divindade da fecundação, pois sois o princípio duplo gerante, rogai por nós.

Omibeijada, vós que refletis o princípio em ação na humanidade ou no mundo da forma, vós sois a potência divina manifestando-se, rogai por nós.

Xangô, vós que dirigis e aforе a Lei das Causas e Efeitos, vós que sois o Senhor das almas do fogo etéreo, intercedei por nós.

Ogum, vós que sois o Senhor das almas do mundo astral, vós que sois o mediador, que controla as paixões e os choques conseqüentes do Karma, e que atende nas lutas de demandas da fé, vós que sois o fogo da salvação ou da glória, defendei-nos.

Oxosse, vós que sois o caçador de almas e que atende na doutrina e na catequese, vós que sois a ação circular sôbre os viventes da terra, olhai por nós.

Prêtos Velhos, vós que sois o mestrado da magia e dos fundamentos e casinamentos da lei de Umbanda, pois sois o princípio real da lei, oriental-nos.

Orixás Poderosos, que regem o princípio em ação na humanidade, vós Orixás que sois o divino princípio que atua no universo, de um modo geral, e o princípio que atua na natureza, olhai por nós e por todos aqueles que são regidos pelos vossos princípios da Lei das Causas e Efeitos. Implorамos de joelhos, que os sete espíritos de Deus, derramem sôbre tôdas as dores o confôrto de suas vibrações.

VOCÊ SABIA?...

Que a instituição do cemitério é antiga, já adotada pelos gregos passado depois para o Cristianismo?

Os gregos acreditavam que o cemitério era um lugar de descanso dos espíritos que se libertavam da matéria e dormiam na sepultura.

x x x

Que eledá é o nosso anjo-da-guarda, que nunca passou pela terra, sendo a sua missão nos conduzir e observar os nossos atos, atendendo as nossas preterições de acôrdo com a nossa fé e merecimento?

O que prova, que o mesmo não pode ser de natureza má. Tal conhecimento desmorona à afirmativa de que o orixá Omulú é uma fôrça contrária ao homem.

x x x

Que a doutrina teológica da transsubstanciação", é totalmente insustentável em face da atual ciência nuclear?

A ciência nuclear não admite substância no plural, mas tão-sòmente uma única substância singular, no mundo físico.

x x x

Que São Jerônimo viveu no 4.º e 5.º séculos como eremita perto de Belém? Foi o tradutor da Bíblia para o latim, e era exímio conhecedor do aramaico, grego e latim.

Jorge de Iemanjá

O nosso estimado Babalorixá Jorge de Iemanjá, comunica que está jogando búzios às têrças e quintas-feiras, das 8 às 16 horas, na rua Zoroastro Pamplona 119, Freguesia, Jacarepaguá.

BABÁ ARLETE MOITA UM EXEMPLO DE DIGNIDADE



A nossa eficiente Equipe Ogum, realizou uma série de interessantes e proveitosas visitas, em nome do SORE, quando estêve na T. E. Cabocio Rompe Mato, dirigido com muita competência e dedicação pela Babá Arlete Moita, uma eficiente zeladora, um dos expoentes máximos da nossa querida religião, que há muitos anos pratica a mais pura caridade em sua linda casa-de-santo situada na rua S. Francisco, no Lins de Vasconcelos.

A Babá Arlete Moita conta com a ajuda prestimosa da sua Mãe Pequena Elza Pereira, muito compenetrada um dos esteios com que conta a dirigente do Abaçá, no desenrolar dos trabalhos espirituais ali realizados.

As sessões são às segundas e sextas-feiras a partir das 20,00 horas.

Tôda última sexta-feira de cada mês, sessão com o Povo de Exu.

Consultas às segundas-feiras, com "Seu" Tranca Ruas das Almas.

Agradecemos a calorosa recepção dada ao Babalorixá Luiz Carlos Fortes (Tola Malembê) e a Oronxim.

Sem dúvida alguma, nossa simpática e querida irmã Arlete, possui uma das mais bonitas casas de Umbanda, com muita vibração espiritual.

O Saravá fraterno do Supremo Órgão das Religiões Espíritas e esperamos contar com esta bonita casa na Procissão de Xangô e Ibeijadas do dia 20 de setembro, pois o terreiro de Arlete Moita é pioneiro de realizações dêste gênero, tendo participado da primeira procissão que realizamos, isto há três anos atrás.

Solução Para O Mundo

CARLOS ALLEMAND

O egoismo é o maior dos males que afligem a humanidade, visto êle empedernizar os corações, amortecer a sensibilidade e embrutecer os sentidos.

Os egoistas, na ânsia de desejarem para si o que de melhor a vida possa lhes oferecer, tudo fazem para alcançarem esta meta tão desejada, mesmo que tenham de ferir seus semelhantes, se não com atos pelo menos com palavras, caluniando, atraiçoando, delatando e infamando, pois o que sòmente interessa a êles é alcançarem seus objetivos e darem vazão a seus recalques, seja a que preços e consequências forem.

Os que assim procedem estão, infelizmente, tão distanciados da Verdade que um simples convite para que mudem seu modo de pensar e de agir, cultivando um pouco a fraternidade e ajudando seus semelhantes, é recebido com ironia e desprêzo, quando o interlocutor não é prontamente repelido com insultos e impropérios.

Entretanto, não é êste o sentido da vida e da encarnação terrena e todos os Espíritos, no espaço, antes de penetrarem no invólucro carnal, são alertados e prevenidos das provas por que terão de passar na Terra, sendo que aceitam-nas contritamente, visto terem consciência que só assim resgatarão os débitos contraídos em vidas anteriores, pois sabem que sòmente a dor e o sofrimento podem redimir os delitos do passado.

A solução para os males do mundo está, portanto, em se fazer entender, para tôda a humanidade, os sublimes ensinos de Nosso Supremo Guia e Mestre Venerável, Jesus, pois no seu Sublime Evangelho estão tôdas as soluções para todos os males que mortificam nosso planêta.

Estudemo-lo, portanto, procurando corrigir nossas imperfeições e pô-lo em prática, sendo que, agindo assim, estaremos não só ajudando nossos semelhantes como ajudando a nós mesmos, a fim de galgarmos um plano mais elevado na esfera espiritual.

Que a paz do Divino Mestre esteja com todos aquêles que lutem e trabalhem por um mundo melhor e uma humanidade mais próspera e feliz, lembrando-se que "SÓ O AMOR CONSTRÓI PARA A ETERNIDADE".

⁂

Lembrete:

Espíritas, o censo se aproxima, lembre-se de indicar no formulário que lhe será apresentado, sua condição de espírita, se fôres kardecista, e de umbandista, se professas a umbanda ou quaisquer dos cultos afro-brasileiros.

Nas eleições de novembro próximo, não esqueçam de dar seus votos a dois baluartes autênticos de nossa religião, ou sejam, Noronha Filho para Deputado Federal e Mário Marcelos para Deputado Estadual.

O RETRATO

LÉDA NORONHA

Conta Oscar Wilde, um dos mestres da literatura inglêsa, a história de Dorian Gray que, jovem, belo, requintado, teve seu retrato pintado por um grande pintor.

Na sala em que Dorian Gray posava, havia um pequeno ídolo hindu, tão amigo que seu nome seus podêres já estavam esquecidos.

Quando a obra ficou pronta, era bela. Pintor e modêlo, a uma só voz, lamentaram não pudesse o retratado conservar sempre aquela aparência.

Passou o tempo e muita coisa começou a ser murmurada contra Dorian Gray: seduções, quebras de palavra, dívidas de jôgo. Nada provado, mas uma nuvem de suspeita envolvia, como um miasma, o belo Dorian Gray.

Porque, durante todo êste tempo, o físico de Dorian Gray não sofrera a menor alteração: os mesmos traços finos, o mesmo belo cabelo dourado, o mesmo olhar perturbador dos grandes olhos cinzentos.

Mais tarde, o que a respeito dêle passou a se murmurar era tão horrível que as murmurações anteriores empalideciam. Os mais jovens não podiam acreditar que um rosto tão belo ocultasse tanta podridão, mas os mais idosos se lembravam de que Dorian Gray conservava o mesmo aspecto há mais de vinte anos e viam nessa beleza perene a afirmação de que algo inconfessável existia em sua vida.

Dorian Gray tinha um amigo fiel que, sentindo-se importante para reter sòzinho a onda de lama, rogou-lhe que se defendesse, abandonando sua impassibilidade de estátua.

Mas Dorian Gray levou-o ao sótão de sua casa onde, por trás de uma porta sempre trancada, estava o retrato pintado vinte anos antes. E, no retrato, os traços de tôdas as iniqüidades que as murmurações atribuíam a Dorian Gray. Não faltava sequer o detalhe do sangue nas mãos.

O pequeno ídolo hindu ouvira a prece e Dorian Gray se conservara jovem, mas como o mal deve deixar sua marca, o retrato a exibia.

No dia 15 de novembro próximo futuro vamos escolher os homens que, por nós, vão falar e legislar na Câmara Federal e na Assembléia Legislativa. Dentro de quatro anos, êstes homens terão realizado uma obra que é nossa, porque fomos nós que lá os colocamos.

A obra realizada será, então, nosso retrato. Devemos, pois, escolher aquêles cujas idéias se harmonizem com as nossas, cuja ação naqueles corpos legislativos seria a nossa se lá estivéssemos.

Os homens que escolhermos levarão quatro anos pintando o nosso retrato. Será nossa a culpa se o retrato pintado fôr o retrato de Dorian Gray.

Babá Geisa Rangel Inaugurou Sua Casa

— Mais uma bonita Casa de Caridade foi inaugurada, trata-se da T. E. Cabocla JUREMA, situada na Rua Alvares Cabral n.º 41, no Cachambi, dirigida pela nossa estimada e simpática irmã a Babá GEISA RANGEL, uma promissora Zeladora de Orixá.

Nossa querida irmã GEISA é filha de Santo da eficiente e Charmosa Babá ARLETE MOITA, um dos expoentes positivos da nossa Religião é uma dedicada e competente Zeladora de Santo. Como sempre TOLA MALEMBÊ levou a palavra do SORE a essa Casa.

A entidade Chefe da Tenda é a bonita e vibrante Cabocla JUREMA, secundada pela bondosa Vovó Luiza, e os Exús 7 Encruzilhadas e Maria Padilha.

As sessões são às segundas e quarta-feiras com início às 20 horas.

Fazemos votos sinceros para que essa casa de caridade prospere material e espiritualmente e que a Babá GEISA saiba empregar os sábios ensinamentos ministrados pela sua Mãe de Santo, a Babá ARLETE MOITA.

Esperamos que nos prestigiem na Procissão de Xangô, no próximo dia 20 de setembro, que será realizada no SORE. Aceite o nosso Saravá.

Coluna Espírita Cristã

Paulo Garrido

Membro do CONSELHO DE CULTOS do "S.O.R.E."

A UNIÃO FAZ A FÔRÇA — Unamo-nos! Tudo é bênção quando convertemos as lutas e os valôres do mundo em bênçãos para a vida.

A União da Caridade São Cosme e São Damião e a Cruzada Espírita Guilherme Moniz, unem-se por um mesmo ideal... pela mesma Fé!

Estimados Confrades, sintonizem seus rádios aos sábados no horário de 7 às 8 horas, na Rádio Rio de Janeiro e ouçam os seguintes programas: Das 7 às 7h25m. "Louvor aos Orixás" — escrito e apresentado por José de Carvalho, o poeta da Umbanda. — Das 7h30m às 7h55m. "A Voz do Luzeiro Espiritual" — escrito e apresentado por Paulo Garrido e Maria Tadros Batista — a dupla da Fraternidade. Ambos os programas vinculados àquelas Instituições.

Continuemos, pois, a nossa oportunidade de trabalhar. Em tôdas as circunstâncias, preservemos a nossa tranqüilidade para servir, em tôdas as provações, imunizemo-nos contra a discórdia e reunamos nossas energias para realizar a tarefa a que fomos chamados. E sejam quais forem os problemas estendamos nossas mãos uns aos outros, fraternalmente, para que o tempo, patrimônio do Senhor, não se perca em nossos passos. — Segundo palavras de Allan Kardec: "Não fazer o bem já é um mal".

LINDA SESSÃO EM LOUVOR AO CABOCLO SERRA VERDE — A Cruzada Guilherme Moniz se fêz presente à Sessão dedicada ao querido Caboclo Serra Verde, através de seus Diretores, Linda Sessão! Estão, pois, de parabéns: o seu Presidente José de Carvalho e a Diretora de Culto a Yalorixá Senhora Geralda Oliveira Alvarenga. Aproveitando o ensejo, queremos fazer o nosso convite a todos os Diretores e demais componentes da União da Caridade S. Cosme e S. Damião, para a Sessão também Festiva, que faremos realizar no dia 27 do corrente (quinta-feira), às 19 horas, em homenagem ao queridíssimo Dr. Bezerra de Menezes.

SEMANA "BEZERRA DE MENEZES" — A propósito, numa promoção da Editôra "Divino Mestre", por nosso intermédio e independente de sorteio, todos os nossos estimados leitores poderão ganhar um Livro Espírita, bastando para tal, responderem a seguinte pergunta: "Quais são, ou quais eram, como queiram, os nomes completos de pai e mãe de BEZERRA DE MENEZES?" — Respostas para: Supremo Órgão das Religiões Espíritas — Colunista Paulo Garrido — Rua Pernambuco, 1161 — Encantado — GB — ZC-13. — Posso adiantar que a resposta certa encontra-se no mensário "Luzeiro Espiritual de Jacarepaguá", o qual poderá ser adquirido na sede da Cruzada Guilherme Moniz. Mandem suas cartas até o dia 30 do corrente.

SOCIEDADE ESPÍRITA TRÊS REIS MAGOS — Tôda a Diretoria da nossa Cruzada estêve presente à sessão do dia 6 do corrente da Sociedade Espírita "Três Reis Magos", com sede à rua Teófilo Otoni n.º 102 sobrado — GB, cujos Guias Patronos são: Guilherme Moniz e Egas Moniz Barreto de Aragão. Queremos, de coração e com o coração, agradecer a recepção a nós proporcionada e aos Livros de Guilherme Moniz: "O Espiritismo Através dos Séculos" — "Heróes, o Grande" e "Pequena Biografia de Egas Moniz Barreto de Aragão". Os Livros em questão podeção adquirir na nossa Biblioteca. Preço: — Um donativo para nossas obras assistenciais.

SOCIAIS — (IRMÃOS EM RELIGIÃO) — Dia 13 do corrente, transcorreu o natalício da senhora Carmelita Allemand, dedicada espôsa do companheiro Carlos Luiz Allemand, compadres dêste Colunista. Parabéns! Que o Senhor Jesus e As Fôrças do Bem a proteja com muita Paz e prosperidade!

Peça Teatral Vai Ajudar Terreiro!

No dia 5 de setembro, estará sendo levada a peça "A CHICA BOA", com início às 18 horas, na rua Conselheiro Ferraz, 19-A, no L'ins de Vasconcelos.

O acontecimento visa angariar fundos para as obras da Tenda Espírita Estrêla do Oriente, que tem sua sede na rua José Bonifácio, 840, casa 7, Todos os Santos e que conta com a eficiente direção da nossa estimada Babá Déva Pôrto. O convite que nos foi enviado veio assinado pelo Presidente da Tenda, o nosso querido Franklim Magalhães. Recomendamos aos nossos irmãos que prestigiem o evento, pois se trata de um ato de auxílio a uma casa de fé e cheia de boa vontade. Os convites poderão ser encontrados em qualquer dos dois endereços acima.

Búzios No SORE

O Jôgo de Búzios no SORE, Rua Pernambuco, 1161, no Encantado, realizasse as segundas têrças e quartas-feiras, a partir das 15 horas. Os interessados deverão procurar ficha na secretaria, pois o número é limitado.

RELIGIÃO E INICIAÇÃO

JAIR TAVARES

TODOS OS POVOS tiveram uma religião, adoraram uma divindade, sob uma forma mais ou menos elevada e reconheceram que existiam em tôrno dêles Fôrças Superiores, que era necessário amar e temer, as quais se tornavam propícias ao homem em determinadas condições. Foi dêsse conhecimento e dessa constatação que nasceram as formas religiosas mais antigas: o sacrifício e a prece, a primeira forma procurando favores da Divindade por uma espécie de negócio; a segunda, mais humilde, procurando abrandá-la, entregando-lhe o segrêdo da nossa miséria e fazendo apêlo à sua piedade.

Tal foi, em todos os tempos, o sentimento dos homens em relação a Fôrças que sentiam presentes, mas que não conheciam. Entretanto, em todos os tempos, também, houve homens mais evolucionados, sem dúvida, ou melhor inspirados pelas Fôrças benéficas, que foram, porém, mais profundos e que, em determinadas condições, não reveladas ao povo eram capazes de agir diretamente com o apoio de fôrças espirituais, em virtude de sua maior espiritualidade ou mais fina sensibilidade, que os colocavam acima do comum dos mortais.

Daí surgiu a sempre constatada diferença entre Religião e Iniciação. Ambas procedem do mesmo sentimento, mas onde a Religião se limita a crer, a orar, a aceitar a lei que lhe é feita, a Iniciação procura as origens dessa lei, os meios de ação que a vontade humana pode pôr em movimento para torná-la favorável, não mais sòmente pela obediência, mas por uma espécie de colaboração que coloca a humanidade em um ciclo muito superior, em um ciclo em que ela pode procurar não sòmente fazer evolucionar cada indivíduo em sua vida pessoal, como também dando aos retardatários, aos fracos, o apoio fraternal dos mais fortes e, principalmente, o apoio solicitado segundo os ritos e quase fatalmente obtido das fôrças espirituais.

É justamente porque não se faz sempre exatamente a diferença entre estas duas formas de pensamento, que se acusam certas religiões de materialismo e selvageria. São encaradas sòmente em sua forma exotérica, a única proporcionada ao povo, e julgadas sob essa informação incompleta, sem se indagar se, em sua parte esotérica, essas religiões não seriam, ao contrário, grandiosas e dignas de admiração.

(Continua)

"PÁGINA DE BRASÍLIA"

YÁ LODEVI

A nossa representante em Brasília, Ana Maria Estêves, a Yá Lodevi, nos mandou mais noticiário da Capital, onde vem realisando, como jornalista e representante do SORE, Supremo Órgão das Religiões Espíritas um brilhante trabalho de relações públicas. Hoje, publicamos a crônica de Diógenes Santos, Presidente da F.E.U.B. que tem sede em Brasília e que tem como título: INFELIZ IDÉIA.

Foi com bastante pezar, que tomei conhecimento, através de amigos, que o "Pasquim", em sua edição de 16 à 22-7-70 num gesto que bem caracteriza a imprensa marrom a serviço de grupos incompatíveis com as tradições e a família brasileira, usando o Sr. João da Gomeia como instrumento colocou-se, como sempre, contra o credo de milhões de brasileiros.

Não é de se estranhar que o jornalzinho tenha usado o "entendido" joãozinho (na linguagem do pasquim) para atingir seus objetivos pois o mesmo, destituído de qualquer censo de responsabilidade e pouca dialética, seria, como o foi, um marionete fácil de manejar contra nossos costumes e nossa religião.

Acontece, que o "pasquim" não foi feliz na escolha do instrumento e o "joãozinho" aproveitando-se da "deixa" passou-nos seu atestado de "bôbo da côrte", Sem querer enumerar as asneiras do "joãozinho", vamos mostrar apenas algumas das afirmações, afirmações estas destituídas de qualquer lógica, e que nos credenciam à afirmar que o "pasquim" não foi feliz na escolha do instrumento.

O Sr. "Joãozinho" quando se refiria ao adúlterio, afirmou que o candomblé não é contra o mesmo porque, segundo suas próprias palavras, Jesus não foi contra o adúlterio. Ora, como todos nós sabemos, o casamento sempre foi, em qualquer regime, o embrião da sociedade e que tôdas as religiões, inspiradas nas palavras do Mestre procuram protegê-lo e quando ocorrem modificações de estruturas nas sociedades, o casamento é considerado imutável partindo-se de que a família unida é o elo principal para consolidar-se as sociedades. Agora o mais importante: O adultério sempre foi considerado como um câncer, sendo inclusive previsto como crime em alguns países citando-se a Itália como exemplo que tem suas leis estribadas na moral cristã e o Brasil, para nossa felicidade e despeito dos insufladores à amoralidade, tem também, suas leis baseadas no código romano. Ainda o mesmo "joãozinho", afirmou, que por não freqüentar "certos" lugares, desconhece as causas da guerra do Vietnan. Mais uma vez demonstrou estar desligado dos problemas que afligem a humanidade, problemas que elementos pretenciosos, que como êle, vivem criando. A prática do candomblé é também um expediente usado para o mal e o Sr. "joãozinho" sabe disto tão quanto o seu colega de magia negra Duvalier conhecido no candomblé por Papa Doc e que vive a escravizar o povo do Haiti. Ainda o mesmo "joãozinho" esqueceu-se, quando de suas afirmações, que é na Bahia e não em outro lugar, que estão os mais respeitados e tradicionais terreiros de Umbanda como o são o Centro Espírita São João Evangelista do famoso babalôrixa Joaquim Gonçalves Pereira e o Centro Espírita Bom Jesus da Lapa do também babalôrixá Sr. Augusto Leão Caldas. Agora o mais importante o Sr. "joãozinho" deixou de dizer, isto é: que também foi na Bahia que foram corridos aqueles que como o "joãozinho", tentaram mistificar a Umbanda, daí todo o despeito daquele Sr. Mas fique certo meu caro, que a Umbanda continuará como sempre foi, inspirada pelos Orixás que o Sr. disse que não existem mas que os teme. Por isso "joãozinho" eu lhe peço: quando voltares à dar entrevistas, medites primeiro sôbre o que vais falar, para não caíres no ridículo e evite também de ser usado como instrumento como o fôstes e como é usado o candomblé para a prática do mal.

Consultas

Pelo telefone 2-27-48-91 você poderá marcar uma consulta para jôgo de búzios na zona sul. Chamar Dona Maria e marcar dia e horário.

MATANÇA...

JOSÉ D ECARVALHO

Estive participando do programa "Desafio ao Impossível" e fui inquirido pelo produtor do referido programa, o meu amigo Mário Barcelos: se eu sou favorável à matança para os Orixás?

Sou sincero e para agradar meia dúzia de amigos, não iria de maneira nenhuma diversificar a minha resposta, que é evidentemente a expressão do meu interior: sou contra as matanças para os Orixás e explico porque.

Em um tabloide anterior escrevi um artigo intitulado "A Evolução na Umbanda", no qual expus o meu ponto de vista de que a Umbanda como religião, está evoluindo muito e evidentemente não raciocino em têrmos de que devamos ficar atados a um ritual que data de séculos atrás e que não está mais de acôrdo com os pensamentos modernos do mundo atual.

Não sou e não poderia ser, contra as casas de caridade que praticam a matança, pois como disse acima a prática da religião espírita expressa o interior de cada um dos seus praticantes e acho que cada um tem o direito de se manifestar religiosamente à sua maneira interior, de acôrdo com a sua evolução espiritual.

Não sou contra a matança, pois não desejo reformar a Umbanda e sim não mato para os Orixás, pois acho que os Orixás, ou as fôrças definitivas da natureza, não precisam de sangue para nos atenderem nas nossas dificuldades materiais ou espirituais.

Quiseram saber porque como carne ou se come carne? Confesso que sim, pois ainda não consegui padronizar minha vida material a ponto de não depender dos alimentos mais comuns, mais próximos das nossas necessidades de alimentação.

Confesso que nos dias em que vamos ter sessões espirituais, como no dia anterior, me abstenho do alimento carnal, embora saiba que isto não é o bastante, mas para mim é o começo, ou melhor, uma tentativa para conseguir chegar aonde desejo.

O estágio terreno do ser humano é antes de tudo, o primeiro estágio de evolução, não esperando eu encontrar neste planêta a perfeição definitiva de atos ou idéias em mim próprio ou nos meus semelhantes. Sinto-me pelo contrário bem imperfeito e longe, muito longe, do início do caminho que teria que percorrer; mas não posso sufocar os reclamos ou as idéias de evolução, ditadas pelo meu interior. Não gosto de matar... Não gosto de ver sangue e portanto, não aceito que os Orixás precisem de sangue animal, que substitui o barbarismo das oferendas do sangue humano, para êles derem a sua fôrça aos indefinidos insetos que são os séres humanos.

Um guia espiritual me disse que o mundo deveria ser diferente: que não se tirassem as flôres dos jardins, que não se corrigissem aes árvores, que não se matassem as peixes ou os animais. Mas como viveríamos neste mundo?

O ser humano caminha para a fome universal, por isso não poderemos tão tranqüilamente escolher a nossa alimentação, mas os Orixás não comem, são fôrças espirituais e no meu raciocínio não precisam de sangue.

Como disse no programa "Desafio ao Impossível", o Orixá tanto recebe uma vela, como outra qualquer oferenda, depende da intenção do ofertante.

Umbanda é paz, é amor e é caridade espiritual. Só isso é Umbanda.

—*—

Se você sofre mande seu nome e endereço para a Corrente Espiritual do Caboclo Serra Verde — José de Carvalho — Rua Pernambuco 1.161 e ouça sábado às 7 horas da manhã "Louvor aos Orixás" — Rádio Rio de Janeiro.

—*—

A Umbanda agora irá reconhecer os trabalhos dos seus filhos que sempre a defenderam com idealismo. Mário Barcelos e Noronha Filho são candidatos para representarem os Umbandistas nas Assembléias Legislativas Estadual e Federal.

Chegou a hora da decisão. Vote em Umbandistas como você, meu irmão.

ILKA

Malhas e Confecções Ltda.

CAMISAS DE FIO DA ESCOCIA — VESTIDOS E BLUSAS DE MALHA
VENDAS ATACADO E VAREJO
PREÇOS ESPECIAIS PARA REVENDEDORES
Mencione êste anúncio e ganhe 10% de bonificação
Fábrica e loja: Rua Dr. Leal 368-B (Esq. da Rua Pernambuco) Em frente ao ponto final do ônibus Eng. Dentro-Praça-15 — TEL.: 249-3122

O Que Fizemos E O Que Queremos Ainda Fazer!

É claro que precisamos dizer ao nosso povo quais as nossas metas como candidato que somos para representar pelo MDB o Povo de Zambi na Assembléia Legislativa do Estado da Guanabara.

Quando começamos nossa luta pelo tabloide, não trazíamos a idéia da política. Idealizamos e fizemos realizar procissões espíritas que já vão se tornando uma tradição. Idealizamos e realizamos também diversas Giras da Amizade, promoções estas que visam unir os irmãos da nossa religião e dar mostras de quantos somos.

Nosso trabalho esbarrou então na necessidade de criarmos alguma coisa mais objetiva e partimos para o SORE, Supremo Órgão das Religiões Espíritas. Graças a uma equipe de idealistas, levamos à frente o nosso trabalho, e quando da nossa inauguração, há cêrca de dois anos, em nossa sede na Rua Pernambuco, 1161, já tinhamos em funcionamento, uma clínica médico-dentária, com fornecimento de remédios e com todos os serviços inteiramente gratuitos. *Temos convênios com advogados, com o famoso oftalmologista* Campos de Rezende (clínica de olhos), com laboratórios de análises e temos inclusive um operador plástico para fins de caridade.

Independente disso, nossa meta ainda não estava, como ainda não está, cumprida. Temos ainda muito trabalho pela frente. Defendemos com unhas e dentes nosso direito de sobrevivência e o Tabloide GN na Umbanda que circula todos os domingos, já há três anos com a GAZETA DE NOTÍCIAS passou a ser o órgão oficial e defensor da nossa religião. Devidamos ataques, realizamos várias representações contra pessoas e órgãos que de alguma forma pretendiam dificultar nosso livre direito de culto. Não obstante isso tudo, achávamos que ainda faltava muita coisa, como de fato falta. Lançamos com o mais absoluto sucesso o programa de rádio A VOZ DO EXÉRCITO BRANCO, que vai ao ar todos os sábados, das 9 às 10 horas da manhã, na Rádio Rio de Janeiro. Abrimos assim uma nova trincheira de lutas e fômos como sempre abençoados por Oxalá.

Depois partimos para a televisão, e o programa DESAFIO AO IMPOSSÍVEL, que é transmitido às 6ªs feiras, às 22 horas, pelo Canal 9, logo se



destacou no IBOPE. Tudo estava bem, mas faltava uma representação oficial da nossa religião, para que transformássemos em leis os nossos desejos e direitos. Fômos lançados à política pelo brilhante Noronha Filho que será, na fé de Zambi, o nosso representante na Câmara Federal em Brasília.

Daqui para a frente a missão depende mais do nosso povo do que de nós mesmo. O que fôr dito nas urnas em 15 de novembro, vai determinar o nosso destino. Somos de origem humilde e vamos prosseguir assim. Nossa sorte, ou seja, a sorte das religiões espíritas está nas mãos dos próprios irmãos espíritas. Vocês é que vão determinar em 15 de novembro, se vamos de uma vez por tôdas nos tornar independentes ou se vamos ficar sujeitos como até agora a chacotas e pilhérias.

Pretendemos, se eleitos, normalizar de uma vez por tôdas, a nossa liberdade de culto. Pretendemos forçar a censura no sentido de que nossa religião não seja tema de gaihofas em programas de televisão, em jornais e peças teatrais. Pretendemos criar medidas legais para que nosso povo receba o respeito devido e que jamais nossos templos sejam invadidos por quem quer que seja. Pretendemos banir do nosso meio os exploradores e aproveitadores e acreditamos que êste seja o desejo de tôda a imensa legião que compõe o glorioso EXÉRCITO BRANCO DE OXALÁ.

Pretendemos acima de tudo, que os nossos irmãos participem ativamente desta luta e para isso vamos criar a CÂMARA DOS ESPÍRITAS, que terá seus representantes que se reunirão temporàriamente para elaborar projetos que serão por nós apresentados na Assembléia Legislativa.

Jamais vivemos de mentiras, pois nosso maior compromisso é com a nossa própria consciência. Jamais usamos ação de terceiros para fazermos dela plataforma política, pois achamos que somos capazes de enganar ao povo, mas jamais enganaremos a Oxalá e a nós mesmo. Nosso material de propaganda será humilde como nós somos humildes. Somos pobres e não podemos fazer gastos em campanhas políticas. Nossos meios de comunicação são o nosso trabalho, nossa dedicação e a vontade de servir à causa. Achamos que com êles temos modos e meios de falarmas com nossos irmãos. As faixas serão substituidas pela nossa vontade férrea de lutar por Zambi, os folhetos coloridos substituiremos pelo amor puro e sincero que trazemos no nosso coração, pois de fato não somos políticos e sim missionários.

Cremos em Oxalá, cremos na sua vontade de dar ao povo espírita melhores dias e cremos principalmente que chegaremos na nossa meta, pois ela representa a vontade do Criador.

D vitória é a Deusa de todos os idealistas. Não importa que seu altar seja no infinito. Vamos marchar para ela.

O POSSÍVEL ESTÁ FEITO. VAMOS FAZER O IMPOSSÍVEL...

SARAVÁ.

MÁRIO BARCELOS

ESPÍRITA SÓ VOTA EM ESPÍRITA

Hoje: Saída De Yaôs No SORE

Prontos Os Preparativos Da Grande Procissão Do Dia 20

GN na Umbanda

ÓRGÃO OFICIAL DO SORE

Ano 94 - Rio, Domingo e 2.ª-feira, 30 e 31-8-1970 - N.º 55.629

Foram encerrados todos os preparativos para a grande marcha de Xangô e Ibeijadas para o próximo dia 20. O roteiro será o mesmo percorrido nas procissões de Oxóssi e Ogum. Muitos terreiros já confirmaram sua participação na gloriosa marcha do Exército Branco de Oxalá. A procissão como sempre acontece, sairá da sede do SORE, na Rua Pernambuco, 1161, às 16 horas e no regresso faremos realizar a terceira Gira da Amizade do ano, nas nossas dependências. Pedimos aos terreiros que tragam suas bandeiras e estandartes, velas e flôres. Pedimos também que cheguem às 15 horas, para evitarmos atropelos na mudança de roupa. Os terreiros que desejarem poderão fazer a confirmação de sua presença.

Nasceu Na Roça Do Xangô De Ouro Um Barco De Oito Yaôs



Domingo passado, a Roça do Xangô de Ouro que funciona na sede do SORE, se engalanou com a saída de um barco de oito Yaôs. Jamais uma saída de santo foi tão concorrida e uma assistência desusada superlotou as dependências do SORE, numa grande demonstração de fé e prestígio do zelador da casa. Na página central nossos irmãos vão ler todos os detalhes da festa que marcará época na história da religião.



A Fôrça do Fato Anula Qualquer Argumento (P. 7)

A Minha Vida (VII)

MARIO BARCELOS

A verdade nisso tudo é que a jovem magrinha se chamava Amélia e fazendo jus a música popular procedia como tal. Amélia é a mulher de verdade. Môça de família boa era sem dúvida o meu pedaço que faltava. Noivamos e casamos em poucos meses, mas o primeiro beijo só aconteceu a pulso e assim *mesmo meses depois de namorarmos.*

No dia do tal beijo, eu perguntei a então minha namorada se ela queria casar comigo. Ela respondeu: "Você não tem coragem nem de ficar noivo, quanto mais de casar". Bem, ali mesmo acertei de conversar com a Dona Aurora e com o bom João Amaral, mãe e pai da minha hoje espôsa.

O Pai, homem magnífico, deixou a decisão para a minha sogra. Ela, com seu ôlho clinico, sentiu que eu era meio irresponsável e andou dando uns contras e inclusive carregou a noiva para São Paulo, mas a verdade é que estava escrito e acabamos casando, no dia 6 de Dezembro de 1952. Foi uma beleza de festa e dali fomos passar a lua-de-mel em Cambuquira.

Eu havia completado a maior idade e não sabia bem o que era assumir um compromisso de tal envergadura. Sempre fui homem de luta mas só lutar não basta, é preciso haver dignidade e ela faltou em mim durante um certo periodo. Eu trabalhava na Vulcan, pegando às seis da manhã. De lá saia correndo para meu plantão no "Diário Trabalhista" e dali saía correndo também para meu plantão na Rádio Continental, onde deixava o trabalho à meia-noite. Em casa só chegava cêrca de duas da manhã, pois antes pegava a patroa na casa dos pais. Era uma vida de sacrifício, e acabei ficando meio abalado fisicamente o que me obrigou a deixar o primeiro emprêgo, exatamente o da Vulcan.

Vou retroceder um pouco e lembrar de uma promessa que fiz e cumpri. No meu pequeno periodo de noivado, passei por uma grande decepção profissional e fui, juntamente com minha noiva, meu sogro e minha sogra, num terreiro na Rua Marquês de São Vicente. Tão logo chegamos, uma médium incorporada com a Cabocla Jurema se acercou de mim. A bela Cabocla falou do meu problema e prometeu resolver tudo em sete dias. Eu em troca prometi que daria o nome a uma filha que viesse a nascer da minha união com minha espôsa, o nome de Jurema. No casamento vieram quatro homens seguidos, mas acabou vindo a môça e ganhou o nome da Cabocla. Mara Jurema. Bem, vocês todos sabem que encerramos depois com o Mário Alan.

Vou contar agora a vocês, a fase mais negra da vida em comum com minha espôsa, esclarecendo que o único errado em tudo fui eu e que minha mulher mostrou uma elevação espiritual extraordinária e é por isso que hoje eu a chamo de Minha Santa Mulher. Minha história serve de exemplo para os jovens de hoje e espero que com ela amenize muitos sofrimentos. Na verdade eu só me encontrei quando encontrei com a minha religião.

(CONTINUA)

TOQUE FESTIVO EM GUADALUPE!

No próximo domingo, dia 6 de setembro, o Grupo Espírita Umbandista Unidos da Fé, que tem sua sede própria na Rua 17, quadra 42, nº 24, em Guadalupe, fará realizar uma gira de confraternização para a qual estão sendo convidados diversos terreiros. A festa terá início às 16 horas e será servido aos presentes um angu à baiana. A casa é dirigida com grande capacidade pela Babá Dona Jacy e pelo seu espôso o nosso querido Gentil. Mário Barcelos e Noronha Filho estarão presentes na festividade. O casal dirigente do terreiro convida a todos os irmãos para comparecerem ao toque festivo.

C. E. CABOCLO IRAPUÃ DIGNIFICA A RELIGIÃO

Estivemos visitando mais uma bonita Casa de Caridade no acolhedor e aprazível bairro de Campo Grande, o C. E. Caboclo Irapuã, situado na Estrada da Caxamorra nº 115, e dirigida pela nossa estimada e competente Babá Aidir da Cunha Nag, que pratica o Ritual do Omolocô.

A Diretoria da Casa é constituída dos irmãos Presidente Jair Lento, vice-presidente A. Lento e Tesoureiro Nair Leitão.

Prestam caridade no Abaçá o Caboclo Irapuã, Preta Velha Joana, Exu Arranca-Tôco e Erê Zèzinho, entidades da Babá Aidir, que ao lado dos Caboclos Mata Virgem, Pena Dourada, Malanpuã, Cobra Coral e Jupiacy, Pretos Velhos Pai Francisco, Pai Salomão, Eros Crispim, Doum, Pedrinho e Toninho e os Exus Sete Encruzilhadas, Marabô, Pomba Gira e Arranca Tôco, prestam a mais pura assistência espiritual a todos que procuram essa Casa de Santo.

No próximo dia 29 de agôsto será realizada no Abaçá, uma bonita festa em homenagem ao Caboclo Irapuã, Guia Chefe do Abaçá.

A Mãe Pequeno é a nossa irmã Iracy Veiga e os Ogãs são Nilton e Nelson Magalhães, que ajudam decididamente a Babá Aidir nos trabalhos espirituais ali realizados.

As sessões são aos sábados de 15 em 15 dias e consultas com jôgo de búzios, às quartas-feiras, a partir das 16 horas.

Esperamos o comparecimento de vocês à procissão de Xangô no próximo dia 20 de setembro. Aceite o nosso Saravá.

União Da Caridade Festejou Iemanjá

No dia 15 de agôsto, a União da Caridade S. Cosme e S. Damião, com sede na Av. Automóvel Clube 907/911 em Inhaúma — Ônibus Castelo Irajá, sob a direção dos nossos irmãos José de Carvalho e Geralda Alvarenga, realizou linda Gira em louvor a Yemanjá.

Cada filho do terreiro levou uma rosa branca para Yemanjá que teve a sua linda imagem coberta de rosas brancas e de pedidos de graças levados aos seus pés pelos Caboclos do terreiro.

A todos os filhos de fé da União da Caridade São Cosme e São Damião, o fraterno abraço do Noronha Filho e do Presidente do SORE — Mário Barcelos.

GN na Umbanda

EXPEDIENTE

GN NA UMBANDA

(Órgão Oficial do SORE)

Correspondência:

Rua Pernambuco 1161

Encantado — GB

Saída Na Casa De Odéquerã

Hoje, o Abaçá de Odéquerã, situado na Rua Almirante Melquíades de Souza, 70, Largo do Tanque, Jacarepaguá, no alto da Rua Nuporanga, estará em festa com uma saída de Yaô. Desejamos ao Odéquerã muita felicidade e aos iniciados na religião muito axé dos seus eleiás.

JAMAIS SUJE O PRATO EM QUE VOCÊ COMEU!

Luiz Carlos Fortes (Babalorixá TOLA MALEMBÊ)

— Infelizmente para nós Zeladores de Santo, temos que sentir o lado negativo que existe dentro da nossa Religião, ainda cheia de ariokôs, que pulam de um lado para outro a escolha do melhor ajeum e sempre comem o podre e deteriorado.

As eleições se aproximam e a arma usada pelos que nada sabem e nem enxergam dentro da Religião, é sem dúvida a calúnia e a infâmia, objetos contundentes, que mesmo assim não conseguem desvirtuar os bons propósitos e a dedicação de quem realmente lhe deu um prato para comer e hoje através de mentiras desmoralizantes, quer virar o mesmo prato que saciou sua fome espiritual e desejo de aprender alguma coisa.

Quase sempre, isso acontece com meu Pai MARIO BARCELOS, homem dinâmico e empreendedor dedicado e correto em seus atos, dotado de grande personalidade e honesto sob todos os aspectos, que muitas das vêzes retira dinheiro do seu próprio bôlso ajudando na feitura do santo de ablás descompreendidas, que mais tarde passam a falar mal do meu pai, sujando o próprio prato em que comeu.

Por mais que o Zelador tenha feito em benefício da evolução espiritual dessa descompreendida filha da Oxum, como pagamento pelas noites mal dormidas, pelo desvêlo e compreensão dado pelo nosso Pai, dá como recíproca uma campanha desmoralizadora e mentirosa, apregoando inverdades e calúnias infamantes, contra quem lhe deu saber, dedicação e a condição de Yaô.

Em artigos anteriores com os Títulos "DIREITOS E DEVERES", "KELÊ, SUJEIÇÃO DA YAÔ", "O VALOR DE UMA DIGINA" e recentemente "A COMPREENSÃO DE UMA YAÔ", deixo claro, que de uma vez por tôdas devemos extirpar do nosso seleto meio, câncer iguais a você, que procura pejorar e macular a honra de quem não deve e realmente não pode, em hipótese nenhuma, pelo o que aconteceu entre nós. E você tem na consciência a realidade de fatos e na inverdade de suas más palavras, ditas em momento de descontrole emocional, faniquito e intranqüilidade íntima.

Olha aqui minha irmã da Oxum, existe uma Lei Eleitoral, que protege os candidatos de campanhas de desmoralização dirigida, não embarque nessa canoa que é furada, depois vá se queixar, que meu amigo TRANCA RUAS DAS ALMAS lhe deu uma queda, lembre-se bem, só temos o que realmente merecemos, quem espalha discórdia e mentiras, tem que assumir a responsabilidade de seus atos, mesmo que vá para a tarimba, se segure, farei um teste para ver se realmente você está firme, depois não diga que está enxergando mosquito colorido e Santo Antônio lhe enganou, quem gosta de chôro é lenço e não sou proprietário de manufatura ou boutique.

Meu Pai arrolou testemunhas contra você e lhe avisa, trate da sua vida, que tem muita coisa a corrigir e deixe que os outros trabalhem em benefício da nossa Religião, pois ela muito precisa para sua evolução e afirmação no conceito do Povo Brasileiro. Se você não pode ser um pinheiro no alto da montanha, seja uma planta no vale, porém seja a melhor planta à beira do riacho. Seja o arbusto se não puder ser uma árvore frondosa. Não podemos todos, ser ILUMINADOS, devemos ser o que realmente somos. Para todos há na terra alguma coisa, há muito trabalho e poucos trabalhadores. E a tarefa de escolher é a mais próxima, que escolha o certo. Se você não pode ser a estrada real, seja o atalho. Não podendo ser o sol seja uma estrêla, mesmo que seja de menor grandeza. Lembre-se, em grandeza não é que se ganha ou se perde. Seja a melhor possível, seja aquilo que realmente você é. Seja honesta com você própria, para que seja com os outros. Mire-se no espêlho da sua alma e medite com quem está a verdade. Que nossa Mãe OXUM lhe dê o necessário MALEME. Axeto.

***

Tôdas às quartas-feiras e sábados, a partir das 13 horas, TOLA MALEMBÊ realiza consultas com Jôgo de Búzios e "Seu" TRANCA RUAS DAS ALMAS, na Rua Canaéia n.º 16, em Osvaldo Cruz. De 15 em 15 dias são realizados Toques em louvor aos Orixás na Casa da Oxum e Ylê de Tola Malembê, na Rua Oscar Lopes n.º 697, Largo do Anil, em Jacarepaguá. No próximo dia 5 de setembro, realizaremos um Toque festivo, quando receberemos a visita de diversos Zeladores.

***

Lembremo-nos de MÁRIO BARCELOS e NORONHA FILHO no próximo dia 15 de Novembro, pelo que já fizeram e poderão fazer pela nossa Religião, Espírita vota em Espíritas.

A BABÁ ARLETE MOITA É UMA EFICIENTE ZELADORA

— O Babalorixá Tola Malembé visitou mais uma vez à T. E. Caboclo Rompe Mato, situada na rua Dona Francisca n.º 184, Lins de Vasconcelos, dirigida com muita eficiência e dignidade pela nossa querida irmã, a Babá Arlete Moita, um exemplo de dedicação para com o Santo.

O terreiro da estimada e simpática Arlete Moita realiza sessões às sextas-feiras, com o vibrante e formoso Caboclo Rompe Mato, uma entidade espiritual de muita luz e grande vibração, e consultas às quartas-feiras a partir das 14 horas, com Pomba Gira Cigana, orientando sàbiamente a todos aquêles que procuram o seu Abaçá em busca de uma lenitivo espiritual e a cura de seus males.

A Mãe Pequena do terreiro é a nossa prezada e prestimosa Mãe Pequena Elza Pedro, que colabora decididamente pelo bom desenvolvimento dos trabalhos espirituais realizados no Ylê de Seu Rompe Mato.

Na oportunidade da visita, Tola Malembé comunicou à distinta e eficiente Babá Arlete Moita, que por deliberação da Diretoria do Ylê do Caboclo Arranca-Tôco, havia sido conferido um Diploma do Mérito Religioso, pelos relevantes serviços prestados à Religião, pela nossa dedicada irmã, que lhe será entregue em solenidade, no próximo dia 5 de setembro, na rua Oscar Lopes n.º 697, Largo do Anil, em Jacarepaguá.

Esperamos todos vocês na Procissão do próximo dia 20 de setembro, em homenagem a Xangô, o Justiceiro da Umbanda.

Búzios No SORE

O Jôgo de Búzios no SORE, Rua Pernambuco, 1161, no Encantado, realizasse as segundas têrças e quartas-feiras, a partir das 16 horas. Os interessados deverão procurar ficha na secretaria, pois o número é limitado.

A MESA E OS PRATOS

NORONHA FILHO

Há poucos dias na cerimônia comemorativa do jubileu de ouro do Tata Tancredo da Silva Pinto, quando todos se agrupavam em tôrno da grande mesa festiva, ornada de flôres e de doces, subitamente me ocorreu a idéia que serviria de tema para a minha fala.

Olhei atentamente para todos aquêles dirigentes umbandistas, que se comprimiam ao redor do banquete festivo e disse, retirando as palavras do fundo do coração, como quem retira água de um poço:

"Nós espíritas, sabemos de ciência própria, que a vida humana se compõe da parte material e da parte espiritual. E sabemos também que esta é mais importante que aquela, porque o espírito é mais importante que a matéria. Nêste momento mesmo, estamos participando de dois banquetes: um, material, em tôrno desta mesa e dêste doces; outro, espiritual, em tôrno do nosso homenageado.

Mas também podemos dizer que é a própria Umbanda êste verdadeiro banquete espiritual servido aos homens para seu regalo.

Entretanto, que diferença de comportamento verificamos naqueles que se acercam da grande mesa umbandista: aqui estamos todos nós, pacientemente ouvindo a mensagem fraterna dos diversos oradores, atentos às suas palavras, sofreando educadamente os impulsos dos instintos, contidos disciplinadamente, à espera do momento de se regalar com os acepipes e as guloseimas. E' o banquete material. Mas, espiritualmente em tôrno da grande mesa doutrinária, comportamo-nos como crianças mal-educadas e travêssas, cada qual avançando para apanhar o maior bocado, as mãos entrecruzando-se, ávidas de apanhar o dôce mais cobiçado, todos se acotovelando, barulhentos e bulíçosos cada um querendo comer sòzinho e depressa o que é para a satisfação de todos. O resultado é que a mesa se suja, os pratos se quebram, as garrafas derramam.

No entanto, o banquete espiritual é bem mais importante que o material e é tempo de que possamos compartilhar a mesa umbandista como adultos e não como crianças.

Foi isso o que eu disse ou quis dizer.

Estas considerações me voltam ao espírito, ao pensar no tema da organização do movimento umbandista e da urgência de seu encaminhamento.

Tenho em mãos o texto de uma sentença judiciária, em que o magistrado nega o registro de um casamento celebrado numa conhecida casa umbandista, sob a alegação de não saber êle se ela é idônea ou não se o celebrante do ato está ou não investido regularmente da autoridade necessária, perguntando, afinal: "Quais as casas verdadeiras e quais as falsas? Quais as que praticam o verdadeiro culto e quais as que mistificam?"

A pergunta ficou sem resposta, porque a resposta só poderá ser dada quando a Umbanda estiver unida e organizada, quando alguém estiver ungido da autoridade de poder falar em nome de todos os umbandistas.

E' para perseguir esta meta que estamos aqui. Chega de toalhas sujas, copos partidos e pratos virados...

A mesa deve estar posta para nosso Pai Oxalá e é com dignidade e respeito que dela nos devemos acercar.

Saravá, nosso Pai! Saravá Umbanda!

BABÁ CREUSA OLIVEIRA, UMA DEDICADA ZELADORA

— Em sua longa e proveitosa caminhada, o Babalorixá TOLA MALEMBÊ, arregimentou para as fileiras do Povo de Zambi e do Exército Branco de Oxalá, mais uma bonita Casa de Umbanda, trata-se da T. E. PAI JOAQUIM DE ANGOLA, situada na rua Divinópolis n.º 35, em Oswaldo Cruz e dirigida com muita eficiência e humildade pela nossa irmã a Babá CREUSA ASSUMPÇÃO DA SILVA OLIVEIRA que conta com a ajuda prestimosa do Presidente RENATO FARIAS DE ANDRADE, do Presidente de Honra o Dr. PÉRICLES LUCENA COSTA, Tesoureiro ZULMIRA FONSECA MASTURELLI e dos Ogãs KLEBER DA SILVA, CARLOS ASSUMPÇÃO DA SILVA OLIVEIRA e CARLOS ALBERTO RODRIGUES PORTELA, todos imbuídos na idéia de colaborar para o bom desenvolvimento material e espiritual do Abaçá.

Os Guias Chefes são Pai JOAQUIM DE ANGOLA, Pai BENEDITO, Caboclo ROXO, e os Exus CAVEIRA, MARIA MULAMBO e EXU MENINO que ao lado da Cabocla Jurema, Pena Branca, Vovó MARIA CONGA, Tia Luiza, Maria da Guiné, Vovó Catarina, e os Exús 7 Facas, Maria Padilha, Malandrinho, Tiriri e Tranca Ruas das Almas, prestam a mais pura caridade a todos que acorrem ao terreiro em busca de um lenitivo espiritual.

As sessões são realizadas às segundas-feiras com os Pretos Velhos às 17h30m, às quartas-feiras a partir das 16 horas com Pai Joaquim, sòmente para as crianças, sexta-feiras uma sessão dividida em 3 partes: às 17h30m com Pai Joaquim, às 21 horas com o Caboclo Roxo e às 23h30m o Povo de Exu.

Tôdas as segundas e sextas-feiras, jôgo de Búzios, a partir das 8 horas, aos sábados, consultas com Maria Mulambo, a partir das 14 horas, também são realizadas rezas nos necessitados, diàriamente, a partir das 8 horas.

Esperamos contar com essa bonita casa de caridade na Procissão do próximo dia 20 de setembro, que sairá do SORE às 16 horas.

O nosso mais sincero Saravá.

T.E. SAGRADO CORAÇÃO, BONITA CASA DE ORAÇÃO

No dia 15 de agôsto, a T. E. Sagrado Coração de Jesus, com sede própria na Rua Correia Teixeira n.º 105, em Realengo, realizou uma bonita festividade em homenagem a Yemanjá.

Na oportunidade foi tirado um barco de seis Yaôs (Edenes Maria de Lurdes, Maria Idalina, Roslina, Helena e Lolanda).

O Toque prolongou-se até o amanhecer, em ambiente de grande afirmação espiritual e fraternidade.

A solenidade teve a chefia e orientação da Babá Ercita, aparelho do formoso Caboclo Mata Virgem, um vibrante malungo.

Esperamos contar com todos vocês na Procissão em homenagem a Xangô e aos Erês que será realizada no proximo dia 20 de setembro, saindo do SORE, na Rua Pernambuco n.º 1.161, no Encantado, às 16 horas.

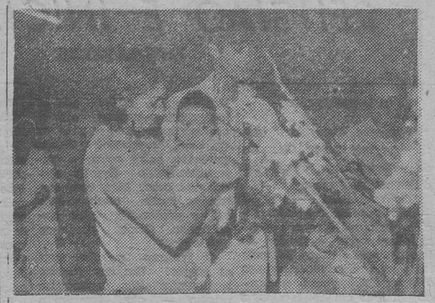

FLAVIO FOI BATIZADO

Flávio, um rapaz simpático, filho do casal Humberto Marques e Nenete, foi batizado na Roça do Xangô de Ouro, tendo como padrinhos, a Mãe Pequena da Roça, Amélia Duarte Barcelos e seu espôso Mário Barcelos, que foi representado pelo seu filho Kitalamin. Na mesma ocasião foram batizados, o menino Ricardo, filho de Terezinha e José, ambos médiuns da casa e o menino Carlos Alberto, neto de Suely (Pananci) e Alfredo. Desejamos as três crianças muitas felicidades e que seu início na religião tenha sido abençoado pelo Todo Poderoso Oxalá.

T. E. Pai João Das Matas Bonita Casa De Caridade

A bonita Tenda Espírita Pai João das Matas, situada na Rua Alfredo Pujol, no Grajaú, foi visitada pela nossa Equipe Ogum, liderada pelo Babalorixá Luiz Carlos Fortes (Tola Malembê) e Cenira Oromim, quando receberam da Babá Lea, uma carinhosa recepção.

As sessões no Abaçá são às segundas, quartas e sextas-feiras, com início às 20 horas.

Os trabalhos espirituais são dirigidos pelo caridoso e eficiente Prêto Velho Pai Tomé, que trabalha no Ory da nossa estimada Irmã Léa.

A Babá Lea, um exemplo dignificante para todos os seus filhos, que a seguem na pratica da mais pura caridade, fortalecendo sem dúvida, o conceito positivo que nossa religião desfruta.

A nossa simpática e dedicada Irmã Léa, o nosso mais sincero e carinhoso Saravá. Solicitamos sua visita ao SORE, na Rua Pernambuco, nº 1.161, no Encantado.

BABALAÔ JORGE NOBREGA UM DEDICADO ESPÍRITA

Estêve nos visitando, o estimado Babalaô Jorge Nóbrega, eficiente dirigente do C. E. Caboclo Tupinambá, situado na rua Tenente França, n.º 169, Cachambi.

Nosso bom irmão Jorge é um dedicado filho de fé, que professa nossa Religião com muita dedicação e acêrto, prestando a mais pura caridade no seu terreiro com o vibrante Caboclo Tupinambá, o bondoso Preto Velho Jeruá de Minas e o eficiente Tranca Ruas das Almas, uma entidade trifásica de muito gunzo.

O Babalaô Jorge conta com a prestimosa ajuda de sua espôsa nos encargos espirituais, elevando cada vez mais o nome da nossa querida religião.

O erê do nosso prezado irmão é o Pedrinho da Beira da Praia, uma linda criança, que ao lado das demais entidades da casa presta a mais pura caridade a todos àqueles que procuram o Abaçá em busca de um lenitivo espiritual para a cura de seus males.

Convidamos nosso bom irmão Jorge para a Procissão que será realizada pelo .... SORE, no próximo dia 20 de setembro, saindo da Rua Pernambuco n.º 1.161, no Encantado, e que nos prestigie ouvindo e assistindo nossos programas aos sábados na Rádio Rio de Janeiro, às 9 horas e na TV Continental, Canal 9, às têrças-feiras, no horário das 23 horas.

Para o nosso bom irmão Jorge Nóbrega o nosso mais sincero e fraterno Saravá.

Jorge de Iemanjá

O nosso estimado Babalorixá Jorge de Iemanjá comunica que está jogando búzios às têrças e quintas-feiras, das 8 às 16 horas, na rua Zoroastro Pamplona 119, Freguesia, Jacarepaguá.

LEIA AOS DOMINGOS

GAZETA NA UMBANDA

RELIGIÃO E INICIAÇÃO

JAIR TAVARES

(CONTINUAÇÃO)

É sempre lembrado o horror que manifestou Clemente de Alexandria, diante das divindades egípcias:

"Os santuários — diz êle — são ornados com seus tecidos de ouro; mas se vós dirigirdes para o fundo do templo em busca de uma imagem, um servente avança com ar circunspecto, cantando um hino em língua egípcia e ergue um pouco o véu, como que para vos mostrar o deus; que vêdes, então? Um gato, um crocodilo, uma serpente ou qualquer outro animal perigoso. O deus dos egípcios aparece! É uma besta selvagem espojando-se em um tapete de púrpura!"

Como vemos, o piedoso autor dos Stromates não teve o trabalho de descobrir que simbolismo estava ligado à "besta selvagem", que se espojava assim no santuário. Julgava muito superficialmente e não podia ser justo com uma religião que havia atraído os maiores espíritos da antiguidade, entre os quais Pitágoras, Moisés e muitos outros. Um momento de reflexão não bastaria para convencê-lo de que inteligências daquêle estôfo não se contentariam apenas com a contemplação de um gato ou de um crocodilo? Havia, portanto, outra coisa: o esoterismo ligado àqueles signos xteriores. Mas êsse esoterismo ,assim como muitas outras noções da maior importância, fazia parte da Iniciação.

O mesmo ocorria com os gregos. Um dos grandes argumentos dos apologistas cristãos — que também o apresentavam aos poetas cômicos — era a imoralidade das Divindades do Olimpo. Júpiter era um debochado; Mercúrio, um ladrão; Juno, uma megera. Quanto à Vênus, é fácil imaginar o que dela diziam. E, entretanto, os grupos secretos, que participavam dos mistérios de Eleusis, os poetas iniciados que celebravam suas grandezas e atestavam que os iniciados que celebravam suas grandezas e atestavam que os iniciados, após sua morte, seguiam no Hades outro destino, diferente do comum dos homens, todos êsses corações iluminados, tôdas essas vozes eloquentes, não se erguiam com tanto ardor e solenidade, em reuniões sem importância.

Censuravam a Iniciação, por causa do segrêdo, que é a sua fôrça e chegavam ao absurdo de afirmar que uma cerimônia que se oculta é necessàriamente impura e má. Não compreendiam a verdade primordial de que todo conhecimento não é igualmente bom para todos os homens. Basta ver o que se tornou a ciência moderna, depois que caiu em tôdas as mãos...

Ficamos admirados, ao constatar que a profunda ciência dos iniciados egípcios não foi entregue ao conhecimento popular. Sentimo-nos imbuídos de uma concepção de igualdade imediata, que teria também surpreendido os iniciados de outrora. Ao seu ver, os profanos não podiam encontrar senão dois caminhos que os conduziriam à verdade absoluta: se se tornavam merecedores pelos estudos e provas exigidas, entravam no caminho iniciático; se não compreendiam o sentido, se não tinham desejo ou se seus espíritos não estavam ainda em condições de suportar essa luz seguiam a via comum do respeito devido às leis aos deuses, aos costumes, sem avançar além.

(Continua)

Linda Festa Inaugural Da Bonita Casa De Oxaguian

Sábado dia 15 p.p., o nosso presidente Mário Barcelos compareceu ao toque festivo de inauguração da Casa de Oxaguian, que tem sua sede própria na rua Caldas Barbosa, 149, na Piedade.

A casa é de Candomblé e recebe a competente direção de Morialá, (Vandere Ramos) uma legítima filha de Oxalá. No santo, Morialá guardou todos os fundamentos que lhe fôram ensinados por seu zelador, o competente Yelê, dono de uma das mais belas roças do Estado do Rio.

No dia da inauguração o mundo candomblecista estava presente e teve oportunidade de assistir pela primeira vêz a dança da formosa Oxum do Yolé, com tôda a sua capacidade e beleza.

A diretoria da casa está assim constituída: Haroldo Gonçalves, Lucindo Alves, Sérgio Ramos e Tereza Silveira. A Mãe Pequena é Léa Fontes, o Ogã Henrique de Oliveira Guimarães. O funcionamento da casa será o seguinte: Caridade às segundas e sábados das 20 às 22 horas, toques festivos nas datas de santo; Desenvolvimento às quartas-feiras; e jôgo de búzios às quartas-feiras. Enviamos daqui os parabéns de Mário Barcelos, do Dr. Humberto Marques, do Geraldo Rodrigues, do Francisco Brito e do João Amaral que faziam parte da comitiva do SORE que participou da bonita festa de inauguração.

KIANGAZUA E ANJUIRÁ RECEBEM UM CONVITE

No dia 10 do corrente, a nossa Equipe Senzala, que funciona principalmente em Volta Redonda e Barra Mansa, recebeu a visita, lá na Aldeia do Caboclo Sete Montanhas, do dirigente da Tenda Espírita Iemanjá, o nosso irmão Nelsinho que na ocasião se fazia acompanhar do Sr. Silvestre, presidente do Conselho da sua casa. Os dois foram visitar Kiangazua e Anjuirá para participarem na qualidade de amigos da casa, das obrigações de cachoeira que farão realizar brevemente na qual receberão fundamentos 15 médiuns iniciantes da casa.

Nelsinho é pessoa muito considerada naquela região do Estado do Rio e tido como um competente zelador. A diretoria do seu terreiro está reestruturada e tão logo isto aconteça a Tenda Espírita Yemanjá será mais uma das muitas filiadas do SORE. Nós agradecemos a distinção e ficamos à disposição dos nossos irmãos para qualquer ajuda. Aproveitamos a oportunidade para convidar esta bonita casa para participar no dia 20 de setembro da procissão de Xangô e Ibeijada que faremos realizar, com saída às 16 horas da sede do SORE, na rua Pernambuco, 1.161, estação do Encantado.

LEIA AOS DOMINGOS

GAZETA NA UMBANDA

Visitas Da Equipe Vovô Chico

TENDA ESPÍRITA CABOCLO GUARACIARA — E PAI ANACLETO — Rua do Senado, 239. Direção da Yalorixá Dulce Felix Cardoso. — Esta casa teve a sua inauguração no dia 16, domingo, com uma bonita festa.

TENDA ACANJOMIM — Rua Aribú, 145, Bangu. — Direção do Babalaô Heilinho. — Consultas às quartas-feiras para jôgo de búzios. Gira aos domingos, de 15 em 15 dias.

TENDA ESPIRITA OGUM BEIRA-MAR. — Rua São Miguel, 556, c. 37, Tijuca. — Direção da Yalorixá D. Antonia Pinto. — Sessões aos sábados, de 15 em 15 dias.

TENDA FÉ EM DEUS — Rua Matheus Silva, 308, — Inhaúma. — Babalaô José Quirino. — Sessões às segundas e sextas-feiras, com o caboclo Sete Fôlhas.

TENDA ESPÍRITA CABOCLO ROMPE MATO — Rua Theodoro da Silva, 597, Vila Isabel. — Direção da Baba Odete Campos. — Sessões às segundas e sextas-feiras.

CANTINHO VOVÔ CHICO — Rua Venâncio Ribeiro, 381, fundos — Engenho de Dentro. — Sessões às sextas-feiras. — Consultas com Vovô Chico e o Caboclo Grajuano, tôdas as segundas-feiras, a partir das 13 horas.

BABÁ GEISA RANGEL DIGNIFICA A UMBANDA

— Rufavam com grande vibração os atabaques na T. E. Cabocla Jurema, situada na rua Alvares Cabral número 41, em Cachambi, quando da visita do Babalorixá Luiz Carlos Fortes (Tola Malembê), que levou o abraço fraterno e a palavra de fé e de união da SORE, a essa bonita casa de caridade.

Nosso representante teve por parte da afável e charmosa Babá Geisa Rangel, uma carinhosa recepção, como também do seu espôso, nosso prezado irmão Ismael de Souza Rangel, dedicado presidente do Abaçá.

Nossa querida irmã Geisa realiza consultas às segundas-feiras, a partir das 14 horas, com Maria Padilha e as sessões são às segundas e quartas-feiras, às 20 horas.

Na oportunidade de nossa visita, encontramos a competente Babá Ariete Moita, acompanhada da sua prestimosa Mãe Pequena Elza Pedro, que colaboravam nos trabalhos espirituais, com sua dedicada filha de Santo, a Babá Geisa Rangel, e o nosso estimado irmão Babalaô Júlio Costa, dirigente da T. E. Pai Felipe, da rua Gonzaga Duque n.º 12, em Ramos, acompanhado de sua espôsa e de sua simpática filha Pequena Carmen Cosea Farhan Aude.

Esperamos contar com essa formosa casa na Procissão de Xangô, no próximo dia 20 de setembro.

O nosso sincero e fraterno Saravá.

UM PRATO DE LENTILHAS

LÊDA NORONHA

"Um dia, tendo Jacó feito cozer um prato de lentilhas, chegou Esaú do campo muito fatigado e disse a Jacó: — Dá-me dessa comida avermelhada, porque me sinto em extremo cansado. Respondeu-lhe Jacó: Vende-me tu o teu direito de primogenitura? Continua Esaú: Eu me sinto morrer: de que me servirá o meu direito de primogenitura. E assim tendo tomado do pão, e daquele prato de lentilhas, comeu, e bebeu, e depois foi-se, dando-se-lhe bem pouco de ter vendido o seu direito de primogenitura."

Eis como a Bíblia relata, com simplicidade, um grave pecado: a abdicação por Esaú de seu dever de primogenitura.

Porque a primogenitura é também um dever: o dever do filho mais velho de continuar a casa de seu pai.

No entanto, Esaú omitiu-se dêsse dever em troca de um prato de lentilhas vermelhas. Esaú estava cansado, porque havia trabalhado em sua lavoura o dia inteiro e Jacó estava atento para explorar êste cansaço.

Nós, espíritas, temos um direito de primogenitura que não faltará quem queira comprar: é o nosso direito de votar, a 15 de novembro próximo, nos candidatos da nossa religião.

Êste direito não pode ser vendido, nem trocado por tijolos, que como as lentilhas são vermelhos. A nossa meta não é conseguir que êste ou aquêle terreiro tenha luz em sua porta, mas garantir a todos os terreiros, o direito de difundir, sem serem perturbados, à luz sagrada dos Orixás.

O nosso intuito é a união, que nos fará fortes. Precisamos ser fortes, não para atacar, que espiritismo é fraternidade; não para nos defendermos, porque nada devemos e nada tememos, mas apenas para continuar sendo o que somos, honrando nossos guias da maneira que entendermos.

E' êste trabalho espiritual que precisa ser, antes de tudo, preservado. E' o direito de realizá-lo que devemos salvaguardar.

Hoje em dia vota-se com facilidade, se todo meia hora no máximo de tempo gasto. Mas o resultado de nosso voto vai durar quatro anos.

Por isso não podemos entregar os destinos da Umbanda a mãos estranhas. De hoje até 15 de novembro não faltará a nosso lado um Jacó com seu prato de lentilhas.

Por maior que seja a nossa fome, resistamos. Direitos e deveres não se vendem e quem se propõe a comprá-los em troca de favores já está demonstrando com êste ato que não merece recebê-los.

Não sigamos o exemplo de Esaú. Conservemos nosso direito de primogenitura, por tendo em espíritas atuantes.

NASCEU NA ROÇA DO XANGÔ DE OURO UM BARCO DE OITO YAÔS



Com um espetáculo deslumbrante e com uma assistência jamais vista numa festa de santo, ocorreu domingo passado, uma saída de oito Yaôs da Roça do Xangô de Ouro, que tem como dirigente o irmão Mário Barcelos e que funciona nas dependências do SORE, na Rua Pernambuco, 1161, no Encantado.

O início do toque estava previsto para as 16 horas, porém já às 14h30m dezenas de pessoas aguardavam o começo da festa. Na hora exata as dependências do SORE estavam repletas de irmãos espíritas que vieram assistir a festa e prestigiar o Zelador de Santo. Foi um espetáculo de fé e uma importante demonstração de prestígio do nosso companheiro Mário Barcelos. A Rua Pernambuco estava literalmente tomada de carros e o movimento surpreendeu até os mais otimistas prognósticos

OS YAÔS

O barco estava assim formado: Jorge de Ogum, digina Tolanci — Kleber de Oxóssi, digina Odé Longi — Célia de Omulú, digina Katunam — Marlene de Iemanjá, digina Micalecí — Carmelina da Oxum, digina Sinda Leuí — Sueli de Obaluaé, digina Panancí — Dalvanira de Yansã, digina Guerenangé e Lânda de Oxum, digina Deuádici.

Os nomes foram tomados pela Ekede Dora, Jorge de Iemanjá, Ivanci da Oxum, Daundo, Babá Eri de Oxalá e Babá Georgina. Todos os santos confirmaram com seu nome a sua origem e havia grande vibração durante as quatro saídas do santo, com as dependências da casa superlotadas o que chegou mesmo a dificultar a dança do cerimonial. O toque se prolongou até quase a meia-noite e os comentários foram os melhores possíveis, com elogios ao bom-gôsto dos yaôs que deram lindas vestimentas às suas entidades.

QUEM ASSISTIU

Dezenas de dirigentes de terreiro estiveram presentes ao acontecimento e face ao imprevisto, de xamos de anotar alguns nomes e aos que foram omitidos, pedimos nossas desculpas.. Entre os que compareceram registramos os seguintes: Ylê de Xapanan babá Nely Fernande. — Tenda Espírita Cabocio Aimoré e Iemanjá, Babá Aidil Santana — Tenda Espírita Jesus Nazareno, dona Fernanda — Cabana Espírita Arranca Tôco, Babá Léa Damasceno — Tenda Espírita Caboclo Tupinambá, dirigente Jorge de Iemanjá — Centro Espírita Irmão Ail-Hemur, Dr. João Magalhães — Centro Espírita São Jorge e Cabana de Urubatan, dirigente Edith de Jesus — Tenda Espírita São Jorge, Babá Nadir — Congregação São João Batista, dirigente Eduardo — Centro Espírita São Sebastião, Yalorixá Neuzemir Lasry, seu espôso Ruy Lasry e alguns filhos — Cabana de Oxumaré, Silvia Marques — Tenda Espírita Caboclo Iandarassú, Ruth Cury — Tenda Espírita Sagrado Coração de Jesus, Babá Hercília e filhos — Tenda Espírita, São Lázaro, dirigentes Jair Tavares, Babá Cecília e alguns filhos — Tenda Espírita Aprendizes de São Sebastião, Yalorixá Iára — Tenda Espírita Caboclo Fôlha Verde, Yalorixá Mariazinha, ogã Livaniton, Samba Rozinha, Ogã Gonzaga e outros filhos — Tenda Espírita Radiema, Pai Pequeno Orêncio, e filhos da casa — Jorge de Iemanjá e filhos da sua roça — Tenda Espírita São Jorge, da Rua Itamarandiba, 192, em Benfica — Ebamy Maura — Tenda Espírita dos Humildes — Tenda Espírita Oxóssi Pena Verde, dirigente Renato Tavares — Tenda Espírita Senhor do Bonfim, ogã Daniel de Obaluaé — Tenda Espírita Maria Conga e Arranca Tôco, Babá Laurinda Borsário — Cabana Espírita Pai João de Mina, Rua Borja Reis, 58, Babalaô Cícero Alves da Silva — Tenda de Oxalá e Cantinho da Jurema, Rua Gravataí, 27 — Tenda Espírita Cabocla Jurema, Rua Azevedo Lima, 233, Babá Nilza de Almeida — Palhoça Sete Penas das Almas, da Yalorixá Rosa Nunes — Tenda Espírita Caboclo Urubatão, Rua Tangará, 448, em Bonsucesso, Babá Dezenilda Costa e Darcy Costa — Tenda Espírita Sete Fôlhas, Rua Pôrto Rico, 228, Vigário Geral — Tenda Espírita Pai Gregório, Babalorixá Augusto Cunha — Tenda Espírita Menino Jesus de Praga, Rua Feira de Santana, lote 73, quadra 19, Parque Nôvo Rio, Babalaô Geraldo Dalgino — Tenda Espírita Tia Chica de Gêge Canga, Rua Serí Silva, lote 1, Inhaúma, Babá Maria Magna — Tenda Espírita Caboclo Cobra Coral, Babalaô Hélio, espôsa e filhos de santo — Tenda Espírita Sete Flechas, Babá Irene Cristina — Tenda Espírita José Cigano de Umbanda, Babá Carmem Gerardi Murani — Abaçá de Pena Branca, Babalorixá Odejin — Tenda Cosme Damião, Rua Comandante Oveo, 189 — Tenda Espírita Oriri, Babalorixá Sérgio Pereira. — Ilê do Caboclo Arranca Tôco, Babalorixá Tola Malembê — Tenda Espírita Nossa Senhora da Conceição, Yalorixá Wilta Borges de Souza — Tenda Espírita Jesus Nazareno, Rua Antônio Badajós, 7 — Tenda Espírita Caboclo Sete Flechas, Rua Capitão Pires, 12 — Centro Afro-Brasileiro Santo Onofre, Babalorixá Orlando — Babá Amélia Simões — Deputado Noronha Filho — Antropólogo Edmundo Shenk Dardeau Vieira e outros.



O Supremo Orgão das Religiões Espíritas e o dirigente da Roça do Xangô de Ouro agradecem aos visitantes a demonstração de carinho por terem comparecido e se desculpam pela má acomodação, pois nossas dependências são ainda provisórias. Sábado, ocorreu a quitanda dos Erês que recebeu também muita assistência. Aos novos Yaôs, nossos parabéns e que o santo de casa lhes faça justiça.



Festa De Diva Pôrto

A querida Babá Diva Pôrto Magalhães fará realizar dia 6 de setembro próximo futuro uma festa em benefício de seu Centro "Estrêla do Oriente", onde os guias Estrêla do Oriente, Caboclo Cipó e Vovó Salomão fazem caridade com tanta eficiência e dedicação.

A festa terá início às 18 horas e se prolongará até às 22 horas, tendo no decorrer da mesma representada a hilariante comédia "A Chisa Boa".

A festividade terá lugar na Rua Conselheiro Ferraz .... n.º 19-A, Lins de Vasconcelos, e a contribuição de apenas Cr$ 5,00 por pessoa.

Prestigiem a Babá Diva Pôrto, participando ao mesmo tempo de um divertimento sadio.

Consultas

Pelo telefone 2-27-48-91, você poderá marcar uma consulta para jôgo de búzios na zona sul. Chamar Dona Maria e marcar dia e horário.

COLUNA ESPÍRITA CRISTÃ

PAULO GARRIDO

Membro do Conselho de Cultos do S.O.R.E.

BEZERRA DE MENEZES — Grande inteligência, aos 13 anos de idade conhecia bem o Latim, que ensinava aos condiscípulos, substituindo o professor. E essa vocação para o magistério o acompanhou tôda vida, no tempo de estudante de medicina, em que precisava custear seus estudos, em sua permanência na Côrte e à frente do movimento espírita brasileiro. Herdou do pai — Antônio Bezerra de Menezes, oficial de milícia e da Guarda Nacional — aquela honradez que o caracterizou, e da mãe — Fabiana de Jesus Maria Bezerra — o seu entranhado amor às coisas do Espírito, ao Cristo, a quem servia.

Em 1856, com 25 anos, portanto, colou grau em Doutor em Medicina, defendendo a tese "Diagnóstico do Cancro". E foi um grande médico: o médico dos pobres, título que o aureola e glorifica. E' que atendia, principalmente, os que não podiam pagar, em São Cristóvão, no Rio de Janeiro, onde residia e clinicava.

Como médico, há um episódio de sua vida que mostra o missionário do Amor Cristão que êle foi. Em certa ocasião penetrou no seu consultório uma pobre mulher com o filho nos braços, doente. Bezerra auscultou a criança, examinou-a bem e receitou:

— Volte para casa, minha "filha" e dê ao menino êstes remédios, de hora em hora. Compre-os na farmácia...

— Comprar com que, doutor? Não tenho nem pão para dar ao meu filho... — disse ela, chorando.

Sentindo tôda aquela angústia materna, êle falou, mansamente:

— Não se aflija, minha "filha". Vou ajudá-la. Nós estamos no mundo para sofrer com os nossos irmãos das suas mesmas dores...

Mas o médico famoso não tinha um níquel nos bolsos. Todo o seu dinheiro — tão pouco! — fôra dado a um cliente anterior. Olhou em redor. Nada que pudesse servir. E a pobre mulher chorava. De repente, surgiu uma esperança, verde esperança, brilhante no anel de médico. Tirou-o, desprendidamente, caridosamente, e...

— Tome minha "filha", leve "isto" para casa. Poderá comprar leite, remédio e mais alguma coisa para seu filhinho...

Assistente do Dr. Manoel Feliciano Pereira de Carvalho, seu velho mestre, que fôra encarregado, pelo inspetor da reforma do Corpo de Saúde do Exército, Bezerra de Menezes foi convidado para ser cirurgião-tenente, e aceitou. Não abandonou, porém, a sua humilde clientela. Isso se deu no ano mesmo em que se formou. Em 1860, nôvo caminho se abriu na sua vida. A sua revelia, envolvido na política, acabou vereador. Teve, contudo, de deixar o Exército. Reelegeu-se em 1864. Em 1867, foi feito deputado geral e — revelação de grande tribuno — sustentou tremendas lutas contra o ministro Zacarias. Em 1878, foi de nôvo, eleito deputado mas, em 1880, era designado para presidente da Câmara Municipal e líder do seu partido. Como homem de emprêsa, estêve à frente, como presidente, da Companhia de Carris Urbanos e da Estrada de Ferro Macaé-Campos.

Mas é como espírita que Bezerra de Menezes conquistou sua maior láurea. Vindo para o espiritismo após a leitura de "O Livro dos Espíritos", de Allan Kardec, que lhe fôra presenteado pelo seu primeiro tradutor no Brasil, o Dr. Trayassos, em 16 de agôsto de 1886, perante um auditório de sêrca de duas mil pessoas, fêz pública confissão de fé espírita. E publicou, pelas colunas de "O País", o maior jornal da época uma série de artigos doutrinários assinados "Max", artigos tão notáveis que até converteram o diretor do jornal, Quintino Bocaiuva. Sua pregação espírita era imensa, sua atuação como moderador do meio espírita, seus livros valiosos deram-lhe o título de "O Kardec Brasileiro" e, hoje, mais êste: "O pioneiro da unificação espírita no Brasil", tão bons frutos nos deu a sua semeadura unionista. Chegou a convocar, no Rio, em 31-3-1889, um Congresso pró-unificação dos Espíritas, que se diziam "místicos" e "científicos" e viviam em lutas inglórias. — (Continua)

CANTINHO DE OXALÁ REALIZOU OBRIGAÇÕES NA CACHOEIRA!

— Recebemos uma amável missiva do Presidente do Cantinho de Oxalá, situado na rua São Luiz Gonzaga n.º 2312, casa 3, nosso estimado irmão FRANCISCO MATHIAS, que nos participou ter o seu terreiro realizado no dia 23 de agôsto, obrigações na Cachoeira situada na Largo do Anil (rua Araticum), coroadas de êxito e grande afirmação espiritual.

A dirigente do Abaçá é a prezada irmã a Babá HELENA DE BARROS MATHIAS, um exemplo dignificante para os seus dedicados filhos de santo e bondosa conselheira para todos que procuram o terreiro em busca de sábias orientações e lenitivo para os seus males.

Convidamos nossos prezados irmãos a comparecer no próximo dia 20 de setembro, na procissão que realizaremos em homenagem a Xangô e os Erês, saindo do SORE, na rua Pernambuco n.º 1.161, às 16.00 horas.

Finalidade Da Religião

CARLOS ALLEMAND

Existe um Deus, um Poder Supremo, que tudo sabe e tudo vê e a cujas leis imutáveis estamos sujeitos, por tôda a eternidade.

Cumpre a nós, portanto, para nossa felicidade, acatá-las, obedecê-las e respeitá-las, o que é feito por intermédio da religião, pois é esta a sua finalidade, e que, para nosso consôlo, não é apenas um dever, porém um grande alívio para nossos espíritos.

Entretanto, o pleno conhecimento das leis de Deus redimirá a humanidade, livrando-a de todos os males que mortificam êste planêta, fazendo-o um mundo de expiação e provas, como bem o demonstram as eloqüentes palavras de Jesus: "Conhecereis a verdade e a verdade vos libertará".

De fato, no Evangelho de Jesus, em Espírito e Verdade, encontra-se a chave para a solução de todos os problemas do mundo.

Assim, quando o Divino Mestre ensinou-nos "Glória a Deus nas Alturas, Paz na Terra aos Homens de Boa Vontade", a síntese de sua mensagem é que Deus, Nosso Pai, sempre teve Boa Vontade para com os homens, mas é necessário que os homens também tenham Boa Vontade para com Deus, pois afinal Deus é Amor e nada mais existe fora dêste Amor.

O Espiritismo tem, portanto, esta grande missão, que é mostrar a tôda a humanidade os exemplos dos verdadeiros Apóstolos da Boa Nova, restaurando a pureza e os ideais santificantes do Cristo de Deus.

Os que o praticam devem, por êste fator, terem sempre em suas mentes e corações a figura radiosa de Jesus, exercitando-se cada vez mais, na prática da caridade e do amor ao próximo, isento de orgulhos, ciúmes, ambições e egoísmos, pois como tão bem o demonstrou Allan Kardec, o Codificador da Doutrina Espírita, "Fora da caridade não há salvação", além de que, já o Apóstolo Paulo ditou-nos a seguinte sentença: "Se tens fé, mas não tens caridade, de nada vale a tua fé, pois a fé sem obras é morta".

— * —

SOCIAIS

MARIA APARECIDA DA SILVEIRA SORIANO — Completará 15 primaveras no próximo dia 6 de setembro. Que o Senhor Jesus e o Manto Sagrado de Maria Santíssima possam lhe acompanhar por tôda a existência. Parabéns!

DIVA PORTO DE MAGALHAES — Ajudem esta grande idealista e trabalhadora da Seara do Mestre, contribuindo para as obras assistenciais da Tenda Espírita Estrêla do Oriente, rua José Bonifácio 840, C/7, em Todos os Santos, que fará realizar, dia 5-9-70, a encenação da peça "A Chica Boa", às 18 horas na rua Conselheiro Ferraz 19-A, no bairro de Lins de Vasconcelos, sendo que o ingresso é de Cr$ 5.00 com a renda a ser destinada a esta instituição.

HOSPITAL S. JOÃO BATISTA — Ajudem êste hospital, que está sendo construído pela Tenda Espírita Sentinela do Além, rua Joliva da Fonseca, 315, Oswaldo Cruz. Informações e donativos para êste endereço, com João Alberto Pinto.

MARIO BARCELOS e NORONHA FILHO — Estes dedicados irmãos contam com seus votos para se elegerem deputado estadual e federal, respectivamente, concorrendo com a legenda do M.D.B. Prestigiemnos pois são espíritas sinceros.

"PÁGINA DE BRASÍLIA"

Procissão De Xangô E Ibeijada

YÁ LODEVÍ

Conforme divulgamos no Programa "Umbanda e Orixás" do Babá Diógenes Santos, o Supremo Órgão das Religiões Espíritas, e a Confederação Espírita Umbandista do Brasil, estudam as possibilidades de unidas comandar a Procissão de Xangô e Ibeijadas em Brasília.

Isto feito, ficaríamos tão sòmente, na dependência de local devido, que naturalmente nos será cedido pelas autoridades competentes que sempre colaboraram com as nossas iniciativas.

Pretendemos levar a efeito, a nossa romaria, no dia 20 de setembro próximo às 16 horas data e hora em que o S.O.R.E. estará realizando na Guanabara, uma procissão idêntica, que por certo será recebida com o mesmo calor de todos os anos.

Em tôda a minha vida, sempre gostei de seguir os bons exemplos, além de abraçar as iniciativas de grande calado. Daí, o meu apêlo para a presença de todos os terreiros, a fim de que possamos mostrar com tôda a pujança, num ato público, o quão somos grandes e respeitosos.

Como é do conhecimento geral, as grandes vitórias são estratègicamente traçadas pelos grandes Generais, E, meu pai Mário Barcelos, tem demonstrado sê-lo, pois foi êle que levou à público nossa Religião que antes viveu enclausurada. Através da realização de procissões Mário Barcelos mostrou que existimos e o que somos realmente de fato.

Espíritas, a sorte está lançada. Ficamos apenas aguardando que a nossa intenção seja bem interpretada e, cada um cumpra com o seu dever, participando desta iniciativa de fé.

Italogí É Um Bom Zelador De Santo

O competente Babalorixá Antônio Martins, que tem a digna Italogí, dirige com carinho e dedicação o Terreiro de Xangô e Pai Antônio da Aruanda, que tem sua sede na Rua Basílio Torreão, 255, Vila Jardim, Campo Grande. Aquela Casa está aberta diàriamente para consultas com o ai Antônio, menos as quartas-feiras e as segundas-feiras está trabalhando o formoso Tranca Rua das Almas. Italogí é filha de José Ribeiro e sabe lidar com as coisas do Santo com humildade e sinceridade. Oxalá permita que o zelador prossiga na sua linda missão com bastante amor, pois é de amor que precisamos para melhorar o nosso sofrimento.

CASA 4 MÃES

ARTIGOS DE UMBANDA, CANDOMBLÉ,
VELAS, MILAGRES, ERVAS,
PRODUTOS LEGÍTIMOS DA AFRICA
AV. BRAZ DE PINA, 1496

MATANÇA... (II)

JOSÉ DE CARVALHO

Triste ruflar dos tambores da guerra, metralhas a cortar os campos, bombas a abrir crateras nos campos onde outrora nasceram flôres. Corpos de crianças tombando com o ventre varado por projéteis fabricados por mãos humanas. Ódio nos olhos e nós corações. Dentes rangendo ao apertar o gatilho das metralhas, ao verem as mãos dispararem os canhões, ao fazerem suas máquinas sanguinárias vomitarem fogo e destruição. Rostos sangrando... olhos de dor, bôcas com um frêmito de desespêro. Corpos rolando pela terra, sangue banhando com terror as pontas das baionêtas...

Onde está o ser humano? Onde está uma coisa chamada ser humano, composta de orgulho, de vaidade, de infernal raciocínio maldoso?

Por que os sêres humanos não deixam que os campos floresçam em paz? Por que não deixam que as crianças corram pelos jardins, sorrindo, pulando, cantando? Por que não deixam que as escolas e os hospitais continuem em suas missões de paz e de amor? Por que tudo isto tem que ser destruído pelas bombas das ambições humanas e pelo sanguinário desejo de conquista?

Por que falam tanto em Deus, se não o conhecem, se com êle não falam, se dêle não recebem sequer uma única palavra? Por que falam em nome da paz, se só semeiam ódio? Por que não procuram um nôvo horizonte, uma luminosidade clareadora de novos caminhos? Por que pensam tanto em si mesmos? Por que não esquecem as lutas fratricidas e partem para um nôvo mundo de tranqüilidade, de felicidade, de fraternidade e de amor ao próximo?

Como eu gostaria de ouvir o cantar dos pássaros sem ouvir o soar dos canhões, como eu adoraria ouvir o sorrir das crianças, sem ouvir os vômitos de fogo das metralhadoras. Como eu gostaria de ouvir os templos de oração a cantarem louvores ao Cristo Cósmico Universal, ao invés de ouvir os gritos lancinantes daqueles que sofrem os bombardeios com o seu fogo infernal.

Hoje meu espírito reviu uma cena de guerra e me constrangeu o infortúnio que a guerra traz dentro do seu bojo. Recordei o pensamento de um filósofo, que classifica a raça humana, como a pior raça de todos os planêtas. Pensei comigo mesmo: será que êle tem razão? Será que a raça humana não reza, não sonha com um mundo melhor, será que ela não tenta ser feliz? Será que os sêres humanos não pensam em um futuro mais feliz, será que não querem as cidades em festa, os habitantes em paz, as flôres nos campos, com as crianças a correr e a brincar em sua divina alegria infantil. Será que não pensam na paz dos lares, no futuro da juventude nas escolas e nas universidades. Será que não oram ao Pai... Será que não choram... Será meu Pai, que o nosso mundo não pensa em Paz?...

Oxalá, nosso Pai, refreai as lutas entre irmãos, abrandai os corações dos homens, dai paz entre as famílias, sorrisos nos lares, fraternidades entre os que trabalham, esclarecimento entre aquêles que propagam a nossa religião, pois todos os sêres humanos têm o dever supremo de lutar pelo bem, pela caridade ao próximo e pela PAZ... Paz na Terra aos homens de boa vontade... Glória a Oxalá nas alturas...

— * —

Envie seu nome e endereço para a Corrente Espiritual do Cabocio Serra Verde, José de Carvalho — SORE — Rua Pernambuco n. 1.161 - ZC-13 e você receberá diàriamente os fluidos espirituais da nossa Corrente Espiritual.

— * —

Ouça todos os sábados, às 7 horas da manhã, na Rádio Rio de Janeiro, o programa "Louvor aos Orixás", escrito e apresentado por José de Carvalho.

— * —

Nas eleições de 15 de novembro próximo, lembre-se de dois lutadores pela nossa Umbanda: Noronha Filho e Mário Barcelos. Vamos votar em espíritas.

ILKA
Malhas e Confecções Ltda.
CAMISAS DE FIO DA ESCÓCIA — VESTIDOS
E BLUSAS DE MALHA
VENDAS ATACADO E VAREJO
PREÇOS ESPECIAIS PARA REVENDEDORES
Mencione êste anúncio e ganhe 10% de bonificação
Fábrica e loja: Rua Dr. Leal 368-B (Esq. da Rua Pernambuco). Em frente ao ponto final do ônibus Eng. Dentro-Praça-15 — TEL.: 249-2122

A FÔRÇA DO FATO ANULA QUALQUER ARGUMENTO

FRANCISCO BRITO

As idéias são frutos do pensamento, porém não basta pensar sòmente, é preciso agir para realizar. Dentro desta máxima é que venho apresentar meu abre alas ao povo de Zambi. Queremos agir, pois já demonstramos claramente que idéias temos de sobra, faltando-nos apenas o aval dos milhares de umbandistas que depositarão em nossas mãos os seus votos de confiança para que ajamos, pois a marcha de um pensamento puro auxilia a caminhada das idéias nobres. Nossos irmãos Mário Barcelos e Noronha Filho, foram os escolhidos por uma fôrça que pode se dizer natural e quem se opõe aos ditames da natureza, se confina nos limites da contradição. Estamos empenhados na aspereza desta luta para ampliar o valor de nossa vitória, ficamos na pendência da justiça que nosso irmãos possam fazer aos nossos dois homens de batalha que há muito vêm se empenhando em tornar cada vez mais pública nossa religião, dando-lhe assim idoneidade bastante para que mais pessoas possam acreditar em nós sem qualquer restrição pois tudo que é público e notório é inimigo fidagal da mentira. E extremamente necessário que todos se empenhem nesta luta na qual imporemos nossa vontade, ninguém deverá se omitir pois nada é tão difícil como ser fácil. Temos com a verdade que se acomoda em qualquer consciência, sem termos para perturbarnos a irriquetude da mentira que é como moeda falsa, tem seu curso limitado.

Necessitamos inexoràvelmente da compreensão de todos os umbandistas, certos de que necessitamos de uma partícula de cada um para nos reunirmos num todo discernido, pois, aqueles que dispensam a cooperação se esquecem de que até a asa precisa de sua companheira para voar. A persistência de nós menores vencerá a indiferença dos maiores, lutemos para demonstrar que a nossa vontade é soberana e que sabemos o que queremos.

A maior fortuna do afeto é a amizade, a nossa melhor riqueza social é o número daqueles que nos admiram. A solidariedade de todos nos é muito importante, pois, aqueles que traem seus amigos de hoje jamais merecerão a confiança de seus companheiros de amanhã: sejamos justos!

Raciocinemos lògicamente: Criar ou inventar é um privilégio de poucos, realizar é o apanágio do esfôrço. O estudo a ser manipulado é o da atuação consciente no meio que se vai realizar uma obra. Pode esta não ser pessoal, mas estar apoiada num esfôrço que caracterize uma personalidade. Aquele que afirma que os corpos celestes realizam movimentos sincronizados, não é um plagiário, mas um adepto da verdade conhecida. Querer negar tal realidade usurpa a posse de um conhecimento conquistado pela fôrça de uma inteligência. A fôrça do fato anula qualquer argumento, baseado nisto é que não me delongarei por ter certeza das realizações inteligentes e bem intencionadas de Mário Barcelos e Noronha Filho.

Nossa bandeira se desfraldará tremulante por mais esta grande vitória como tem acontecido em tôdas as iniciativas que temos tomado à frente. O povo de Zambi é justo e não se negará às grandes verdades. A bandeira da justiça do grande Orixá Xangô servirá de veículo de transporte de tôdas as consciências. Mais uma vez repito: a sorte está lançada, o destino futuro está em vossas mãos: sêde conscientes.

SANTO ONOFRE PRESTA HOMENAGEM

Dia 15 de agôsto, o Centro Afro Brasileiro Santo Onofre, situado na Rua Marechal Falcão da Frota n.º 1.421, do estimado Babalaô Orlando Carlos Pachêco, homenageou nossos companheiros Noronha Filho e Léda Noronha, durante a belíssima gira realizada em louvor a Yemanjá.

A vice-presidente do SORE foi oferecido um bôlo de aniversário e três rosas de prata com a inscrição "A Umbanda Lhe Agradece".

Noronha Filho recebeu um cartão, também de prata, com os dizeres: "Ao Dr. Oscar Noronha Filho, uma lembrança do Centro Afro-Brasileiro Santo Onofre."

Os homenageados, após um delicioso ajeum, se retiraram emocionadíssimos com o carinho do Babalaô Orlando e seus filhos de santo e revigorados pela fôrça espiritual das entidades que prestam caridade naquela casa.

O erê Piaba, da nossa amiga Ivanoy da Oxum, alegrou a festa com sua vivacidade incomum.

A HORA DA DECISÃO

JOAQUIM LOPES

A Umbanda tem neste ano duas grandes oportunidades de se afirmar definitivamente como religião: uma será o Censo de 1970, onde no qual todo o verdadeiro umbandista deve responder qual a sua verdadeira religião, porque muitos comentam que somos um milhão, dois milhões e até, recentemente, que já passamos dos três milhões em todo o Brasil. Mas tudo isso são suposições. Por isso temos o dever de dizer o que somos e quanto somos, para que não haja a menor dúvida. Mas devemos fazê-lo conscientemente, pois se assim não o fizermos estaremos negando a nós mesmos; outra grande oportunidade é a candidatura de dois grandes umbandistas para representantes de nossa religião dentro das Câmaras dos Deputados — Mário Barcelos para a Estadual e Noronha Filho para a Federal — duas pessoas que muito poderão fazer por nós, pois cada dia que se passa mais se torna visível a tentativa de desmoralização de nossa religião por elementos desprovidos de qualquer sentimentos de respeito às pessoas que vivem para a prática do bem. E a melhor oportunidade que se nos apresenta é esta, colocando nossos representantes nas Câmaras Federal e Estadual, para que êles possam fazer valer nossos direitos.

A candidatura de Mário Barcelos e Noronha Filho é um imperativo que se faz necessário, pois, como é sabido, tôdas as classes, têm nas Câmaras representantes para cuidar de seus interêsses. Por isso é necessário que os conduzamos às Câmaras para que tenhamos alguém que lute por nós.

Esta é a hora da decisão. Temos desta vez uma arma em nossas mãos, uma arma pacífica — o voto — devemos saber usá-la para nosso próprio benefício. Por isso, todos os umbandistas conscientes devem sufragar nas urnas, em 15 de novembro, os nomes de Mário Barcelos e Noronha Filho. Pelo muito que êles já fizeram, são merecedores da confiança de todos nós umbandistas.

Pois "OS ESPÍRITAS DEVEM VOTAR EM ESPÍRITAS".

Um Passado De Lutas E Uma Grande Esperança

O QUE JÁ FEZ

NORONHA FILHO, colunista dêste jornal, cronista do programa radiofônico "A Voz do Exército Branco", escritor e parlamentar, tem uma larga fôlha de serviços prestados ao Espiritismo.

Em 1938, em Belo Horizonte, fundou — com Rubens Romanelli, Noraldino Melo Castro e Eugênio Monteiro — a "União da Juventude Espírita de Minas Gerais" e a "Editôra Síntese", que marcaram época no movimento espírita mineiro daqueles dias.

Homem voltado inteiramente para os problemas do povo brasileiro, NORONHA FILHO teve atuação marcante durante o período em que exerceu o mandato de Deputado Federal, pela Guanabara ..... (1964/67), havendo ocupado 88 vêzes a tribuna, sempre em defesa dos interêsses populares e das riquezas nacionais. Foi o único parlamentar brasileiro a lutar contra o acôrdo Brasil-Estados Unidos, de levantamento aerofotogramétrico do território nacional por emprêsas aéreas estrangeiras, denunciando as conseqüências danosas dêsse ato, denúncia que o tempo se encarregou de confirmar, quando estourou o escândalo da venda de terras a emprêsas americanas, em detrimento da segurança nacional.

De sua autoria é o texto da "Declaração Brasileira dos Direitos do Velho", documento aprovado pelo Congresso e remetido à ONU, como contribuição brasileira a uma futura "Declaração Universal dos Direitos do Velho". Lutou, no Congresso Nacional, contra a modificação da lei de remessa de lucros para o exterior, contra o danoso acôrdo de investimentos, contra a revogação da estabilidade, contra o congelamento dos salários, contra a entrega da indústria farmacêutica nacional aos trustes estrangeiros e contra tôdas as tentativas de desnacionalização de nossas riquezas.

Juntamente com Bento Gonçalves, Hamilton Prado, Campos Vergal e Pedro Marão, constituiu a pequena bancada espírita na Câmara Federal, bancada que poderia ser dez vêzes maior se os espíritas seguissem o lema: "Espírita só deve votar em espírita".

Entre seus projetos de lei, apresentados à Câmara dos Deputados, podemos citar: o que dá ao título de eleitor o valor de carteira de identidade (Projeto 2.001-64); o que regula a liberdade de imprensa (Projeto 2.131-64); o que torna privativo das entidades estatais o uso do afixo "BRÁS" (Projeto 2.235-64); o que proibe a divulgação de motivos bélicos e exaltação da violência (Projeto .... 2.241-64); o que altera o sistema monetário brasileiro (Projeto 2.321-64), o que isenta de impôsto a exportação artesanal brasileira (Projeto 2.475-64); o que define "subversão" e "corrupção", a fim de evitar punições injustas (Projeto 2.483-64); o que isenta multas em tributos o servidor com atraso de seus vencimentos (Projeto 2.683-65); o que assegura ao marido o direito de pensão ou pecúlio de mulher falecida (Projeto 3.234-65); e muitos outros.

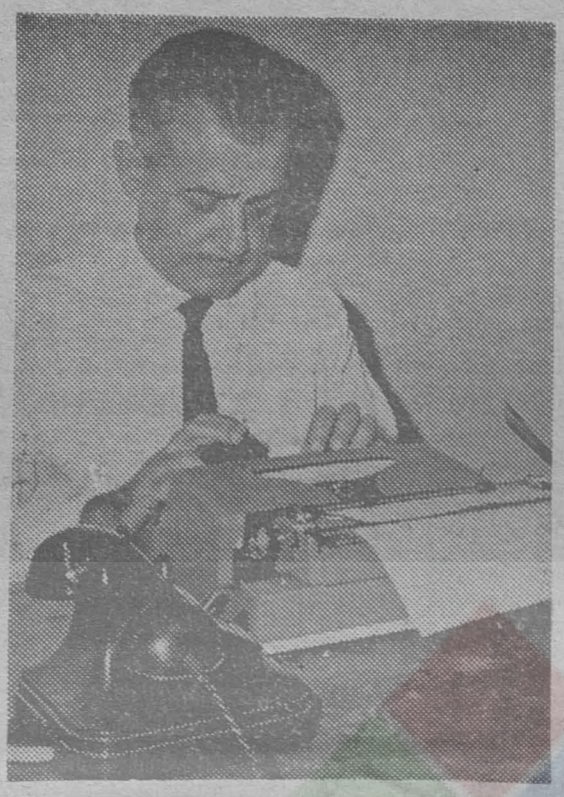

Foi membro da principal Comissão da Câmara, a Comissão de Constituição e Justiça. Fêz uma centena de requerimentos de informações a todos os órgãos do Poder Executivo, sempre em defesa das liberdades democráticas.

O QUE ESTÁ FAZENDO

Apresentado ao eleitorado carioca, na chapa de candidatos a Deputado Federal do Movimento Democrático Brasileiro (MDB), NORONHA FILHO vai pugnar por um elenco de medidas de profundo interêsse popular e nacional. É presidente da ASSOCIAÇÃO NACIONAL DOS INQUILINOS, e endereçou ao Govêrno quatro memoriais, estudando o problema habitacional brasileiro e sugerindo medidas concretas e urgentes para a sua solução.

É presidente do Conselho Fiscal do SUPREMO ÓRGÃO DAS RELIGIÕES ESPIRITAS (SORE) e participa, com MÁRIO BARCELOS, dos programas "A VOZ DO EXÉRCITO BRANCO" (Rádio Rio de Janeiro) e "DESAFIO AO IMPOSSÍVEL" (Canal 9 de Televisão). É cronista permanente do tablóide "GN NA UMBANDA" e conhece profundamente o Espiritismo kardecista, sendo um estudioso da obra de PIETRO UBALDI.

Partidário do Esperanto, apresentou projeto de lei introduzindo seu ensino no curso secundário. Defensor da participação dos cegos no mercado de trabalho, é autor de Parecer que permitiu o aproveitamento dos cegos e ambliopes no serviço público estadual. Tem projeto de lei incluindo a cadeira de "Moral e Cívica" nos currículos escolares. É Técnico de Administração do Estado da Guanabara.

O QUE VAI FAZER

Coerente com o seu passado e o seu presente, NORONHA FILHO pretende continuar sua luta a favor do povo brasileiro, pois acredita que o Brasil tem importante missão a cumprir num futuro próximo, como Nação líder do terceiro milênio. Para tanto, coloca a política de desenvolvimento em primeiro lugar: a libertação econômica como base da liberdade social.

Defende a reforma universitária, a incorporação tecnológica, o incremento do mercado interno, a conquista de mercados externos, a produtividade nacional, a reforma agrária e uma união continental latino-americana.

Preocupado com o crescimento desordenado da Umbanda, lutará pela união e responsabilidade social dos umbandistas, através da fusão de todos os órgãos de cúpula, constituindo uma entidade suprema de união direcional, para responsabilizar-se pelo funcionamento de todos os cultos afro-brasileiros. Na impossibilidade da fusão, defenderá a hipótese da liderança em rodízio dos organismos de cúpula existentes, que dirigiriam, cada um a seu turno, o movimento nacional ou constituiriam seus presidentes, em conjunto, um nôvo organismo, fora e acima dos atuais, respondendo ante o Poder Público por todos os atos das entidades filiadas, não podendo funcionar nenhum centro, terreiro, tenda, abaçá, ilê ou cabana, sem a necessária filiação, a fim de evitar-se a irresponsabilidade atual, geradora de deformações, distorções e abusos de tôda ordem.

NORONHA FILHO é a grande esperança da coletividade espírita e umbandista, na Câmara Federal.

ESPÍRITA SÓ VOTA EM ESPÍRITA

PROCISSÃO SERÁ DIA 20!

Marcha Do Dia 20, Em Pleno Censo, Mostrará Nossa Fé!

No dia 20, enquanto em todo o País estará se realizando o Censo que apura a realidade brasileira, o glorioso Exército Branco de Oxalá estará mais uma vez em marcha, louvando o grande Orixá Xangô, Deus da Justiça e os Ibeijadas. Serão dois andores, sendo que o de Cosme e Damião será conduzido por umbandistas mirins. Esperamos que todo o Povo de Zambi faça como nós fazemos. Vamos levar nossa Umbanda às ruas e vamos dizer o que somos para que sejamos reconhecidos. Não se esqueçam, digam com firmeza ao recenseador: sou espírita. A procissão será dia 20, às 16 horas, saindo da sede do SORE e percorrendo as principais ruas do Encantado. Até lá. Saravá.

GN na Umbanda

ÓRGÃO OFICIAL DO SORE

Ano 94 - Rio, Domingo e 2ª-feira, 6 e 7-9-1970 - N.º 35.635

DIGA AO RECENSEADOR:

EU SOU ESPÍRITA!



A Minha Vida (VIII)

MARIO BARCELOS

Na semana passada eu encerrei o capítulo da história da minha vida dizendo que só me encontrei quando encontrei com a minha religião. Não vai nesta afirmativa nenhuma estudação e sim a mais pura verdade.

Meu casamento aconteceu quando eu era ainda muito jovem. Vinte anos e uma cabeça vazia, ou melhor, cheia de sonhos vazios. Minha jovem espôsa, vinda de bom bêrço, sentiu em pouco tempo amargas decepções. Apesar de já ser da religião, não a levava a sério como devia.

Deixei que o mundo me envolvesse e me envolvi com muitas mulheres, esquecendo que a verdadeira e única era a de casa. Uma virtude, porém, eu sempre tive. Jamais deixei de trabalhar, pois sabia que tudo aquilo viria a passar um dia. Não fiz nada inconscientemente. Tudo o que fiz foi com equilíbrio, mas a verdade é que fiz, e hoje me penitencio de público diante da minha mulher, que é de fato uma santa, e dos meus filhos, que sofreram bastante pela minha irresponsabilidade.

Vêz por outra, às escondidas, eu procurava me encontrar com o Santo. Parece que tinha vergonha dêle, mas, de fato, o que eu desejava ardentemente, era me aproximar dêle novamente. Muitos Velhos, Caboclos e Exus falavam de mim e da minha missão. Todos diziam que eu era uma ovelha que estava afastada do rebanho de Oxalá e que estava destinada para mim uma grande missão, tão logo eu conseguisse me desvencilhar das coisas pôdres do mundo. Pedi auxílio e todos se recusavam, dizendo: "Você, filho, procurou sòzinho o abismo, agora terá que sair dêle sòzinho. Quando sair, tôdas as entidades vão ajudá-lo, pois sua missão é grande e bonita".

Confessa que não acreditava naquelas palavras mas elas martelavam minha cabeça. Andei de Séca a Meca, pedindo proteção espiritual, mas as palavras eram sempre as mesmas. Outras entidades acrescentavam: "Esta é a sua grande provação e a sua grande chance de mostrar que de fato foi o homem escolhido para uma grande missão. Livre-se do mundo e lhe daremos apoio". Muitas noites, em bares cheios de homens vazios, meditei. Muitas vêzes estava só, podendo estar em casa ao lado dos meus.

Minha santa mulher permanecia inflexível no seu maravilhoso pedestal de mãe e espôsa. Eu lhe dei tôdas as armas para errar, mas ela, com sua vontade indômita e sua bravura inigualável, se manteve fiel ao juramento que havia feito perante Deus.

O sofrimento rondava sempre seu coração, mas nunca esta fantástica criatura desistiu, e me dizia sempre: "Um dia você vai cansar e neste dia, eu estarei à sua espera para reconstruirmos nosso lar".

Que estranhas eram as palavras desta filha de Iemanjá. Quanta bravura diante de um drama tão cruel. Eu beijava meus filhos com vergonha. Chegava em casa de manhã, e o Sidinho, que acabava de acordar, deitava de nôvo para dormir com o pai, que via pouco.

(CONTINUA)

Respeite Os Que Trabalham E Engrandecem A Religião!

Luiz Carlos Fortes **(Babalorixá TOLA MALEMBÉ)**

Em um artigo que escrevi anteriormente, publicado no Tablóide GN, de 2 de fevereiro do corrente ano, com o título "E a História se Repete" citei, determinados fatos degradantes que infelizmente acontecem em nosso meio, provocado por determinadas pessoas desprovidas de respeito ao próximo e aos seus semelhantes, tentando macular com infâmias descabidas a honra de quem realmente não pode e nem pode, por motivo de ordem moral e sentimental.

Não estamos no tempo dos gladiadores romanos nem dos grandes circos.

Todo aquêle que se coloca em lugar de destaque na vida pública ou religiosa, sofre por parte de determinadas pessoas, um bombardeio de injúrias, difamação e inveja descabida. Oxalá deu a todos nós uma missão. A Terra é o Planêta da Regeneração. Temos que plantar bem, para colhêr melhor.

Procure evoluir com o pouco que sabe, pois ensinamentos foram dados a você pelo nosso Pai, se mais não recebeu foi porque virou o prato aonde matou a sua fome de saber e passou a não mais merecer a confiança do Pai-de-Santo.

Tentar enfraquecer o nosso Exército Branco, com discórdia, mentiras infundadas e uma campanha dirigida de caráter infamante, de nada adiantará, pois me desloco aos mais distantes locais do nosso Estado, levando a palavra de fé e de união, de MÁRIO BARCELOS e NORONHA FILHO, de fato dois dedicados e dignos espíritas, que muito fizeram pela nossa Religião e se Oxalá permitir continuarão a fazer.

Não falamos de ninguém, porque não nos preocupamos com as pessoas que se encontram no ostracismo ou em decadente recesso espiritual.

Não me preocuparei mais com a pequenez de certas pessoas, nem de suas palavras, procurem ser úteis, trabalhando em benefício de nossa Religião.

O momento é chegado. O Povo de Zambi terá o seu galardão e merecido lugar de destaque. Propagamos a paz, o amor e a união de todos os espíritas.

Plantemos lírios e o trigo, cultuemos a fé, a esperança e a caridade. Todos que visitam o SORE lêem uma frase espiritual que se encontra afixada em uma parêde ficticia, que diz: "Espírita, vá dizer em seu Terreiro, que nós aqui trabalhamos para que sejam cumpridas as suas leis", criada por êste humilde articulista.

E' hora de caminharmos de mãos dadas para o bem comum e o engrandecimento de nossa Religião. Que meu Pai Ogum com sua espada, seu escudo e sua lança, proteja a todos os meus irmãos, meus filhos e netos de santo. Axeto.

LEIA DIÀRIAMENTE
A Coluna
GAZETA NA UMBANDA

EQUIPE OGUM VISITOU BABALAÔ JÚLIO COSTA

— Nossa eficiente Equipe Ogum, liderada pelo Babalorixá Luiz Carlos Fortes (Tola Malembê), visitou mais uma bonita casa de caridade, a T.E. Pai Felipe, sieuada na rua Gonzaga Duque n.º 12, em Ramos, dirigida pelo nosso presado e eficiente irmão o Babalaô Júlio Costa, um dignificante expoente positivo de nossa Religião e exemplo vivo para seus dedicados filhos de Santo.

O bom irmão Júlio com a competência de sua Mãe Pequena, nossa simpática e eficiente irmã Carmen Costa Farhan Aude, que lhe ajuda decididamente nos encargos sacerdotais.

As entidades que trabalham com nosso irmão Júlio Costa, são os Caboclos Pena Branca, Arranca Tôco, Pai Thomé e o Exu Sete Encruza e com a nossa afável e delicada Mãe Pequena Carmen, a formosa e vibrante Cabocla Jussara, Vovó Maria de Angola, Ogum Matinada, Exu Gira da Praia e o Erê Rosinha.

As sessões são realizadas às segundas-feiras para caridade e aos sábados, com toque em louvação aos Orixás.

Esperamos que vocês nos prestigiem na Procissão de Xangô, que realizaremos no próximo dia 20 de setembro, saindo do SORE, na rua Pernambuco n.º 1.161, no Encantado, às 16 horas.

Aceitem o nosso saravá fraterno.

GN na Umbanda

EXPEDIENTE

GN NA UMBANDA

(Órgão Oficial do SORE

Correspondência:

Rua Pernambuco 1161

Encantado — GB

Terreiros Da UEUB!

Ao irmão Mário Barcelos, Peço-lhe que publique em seu tablóide, essas tendas filiadas a U.E.U.B.:

TENDA ESPIRITA OGUM ROMPE-MATO — Rua Parima, 133 — Parada de Lucas.

CABANA JUREMA — Rua Maria Macieira, 164 c/1 — Madureira.

TENDA CABOCLO DA MATA VIRGEM — Rua Cel Laurêncio Lago, 186, fundos Marechal Hermes.

TENDA ESPIRITA SAO SEBASTIAO — Rua Barbosa Rodrigues, 177 — Engenheiro Leal.

CENTRO ESPIRITA SAO SEBASTIAO — Rua Cuba, 423-A. Penha.

FRATERNIDADE DE UMBANDA DO BRASIL — Rua Noemia da Silveira n.º 131 (Tauá) — Ilha do Governador.

CENTRO ESPIRITA UBIRAJARA — Rua Carabu, 31, Olaria.

UNIÃO ESPIRITA SAO BERNARDO E PENA BRANCA — Rua Marquês de Olinda 96, fundos — Botafogo.

TENDA ESPIRITA PAI JOSÉ DE ARUANDA — Rua Castro Menezes, 945, Brás de Pina.

TENDA ESPIRITA N. S. DA APARECIDA — Rua Tocumaro n.º 1, fundos — Brás de Pina.

COLUNA ESPÍRITA CRISTÃ

PAULO GARRIDO

Membro do Conselho de Cultos do S.O.R.E.

BEZERRA DE MENEZES — (Continuação) — Mantinham vivas discórdias as sociedades espíritas de cúpula: a "Fraternidade", a "União Espírita do Brasil" e a "Federação Espírita Brasileira" e, sob os auspícios de Bezerra — para harmonizar — fundou-se o "Centro Espírita", onde êle, com suas boas intenções, acabou falando sòzinho. Mas em 1894, melhorado o ambiente da nação que, um ano antes agitou-se com a revolta da Armada e o fechamento de tôdas as sociedades espíritas, ou não, viram, os Espíritas, que Bezerra de Menezes era o único capaz de unificar o movimento espírita, e êle não se furtou à difícil missão. Aos 64 anos de idade assumiu a presidência da Federação Espírita Brasileira, (onde também foi vice) desencarnando nesse cargo relevante.

Vida de renúncias, vida de exemplos magníficos e trabalhos. E teve o fim dos que vivem para o ideal sòmente, para o bem do próximo: a maior pobreza. No leito, acometido de congestão cerebral, verdadeiras romarias de visitantes o procuravam. Em grandes dificuldades financeiras vivia a família de Bezerra, e só havia um jeito de ajudar. Por debaixo do travesseiro do enfêrmo foram achados, freqüentemente, óbulos que significavam amor: desde os míseros trocados do pobre às ofertas maiores do rico, deixados, como dádivas, de corações agradecidos, às ocultas. E que muitos aprenderam com êle a lição de dar, sua melhor filosofia...

Bibliografia: Mais de uma dezena de obras suas foram publicadas, e há, ainda, inéditos. Não só sôbre espiritismo escreveu; publicou, também, "A Escravidão no Brasil e as medidas que convém tomar para extinguí-la e sem dano para a Nação"; "O Carneiro de Panúrgio", romance político e filosófico. Obras espíritas: "Espiritismo", em 3 volumes (estudos filosóficos), "A loucura sob nóvo prisma", (temas para uma nova psiquiatria), "Tulipa Negra" "A Casa mal assombrada", "Casamento e mortalha", "Discursos" e, publicada, primeiro, em REFORMADOR, sua célebre carta: "Uma carta de Bezerra de Menezes".

RECADO A ZAIR CANSADO — Meu Irmão, recebi sua carta. Quero, de coração, agradecer a sua atenção, o seu trabalho em elaborar e passar pela "copiadora" todo o material a mim remetido, o qual guardarei com todo carinho e respeito. Quero desculpar-me pelo julgamento precipitado que fizera a seu respeito. Você é realmente um Espírita de fibra e muita Fé. Você é um dêsses que precisamos em todo e qualquer setor de liderança no âmbito Espiritista. Realmente, não o conheço, porém, gostaria imensamente de ter essa honra. Pediria, encarecidamente, que você me escrevesse dando o seu endereço, pois tenciono mandar-lhe uma cartinha abordando assuntos relacionados à nossa Religião. Disponha, meu querido, deste humilde servidor. Que o Senhor Jesus, nos ampare... Que o Senhor Jesus nos abençoe!

RECEITAS — As pessoas enfermas que desejarem receitas inteiramente grátis, através do Dr. Guilherme Moniz, favor escreverem numa fôlha de papel branco; nome completo, endereço, idade, sexo e sintomas; cujo pedido deverá ser endereçado à: Paulo Garrido — "Supremo Órgão das Religiões Espíritas" — Rua Pernambuco n.º 1.161 — Encantado — GB — ZC 13.

Irmão Alcineides Ferreira de Souza — Queremos agradecer a hospitalidade com que nos proporcionou, por ocasião de nossa visita à Cabo Frio, no dia 28 de agôsto p. passado. Muito obrigado! Brevemente voltaremos à Cabo Frio!

SOCIAIS — No dia 30 de agôsto, aniversariou a Senhora Neuza Menezes de Oliveira — dedicada espôsa do companheiro Aguinaldo de Oliveira. Parabéns!

"ESPÍRITA SÓ VOTA EM ESPÍRITA — NO DIA 15 DE NOVEMBRO OS NOMES SÃO: NORONHA FILHO E MÁRIO BARCELLOS"

LINDA FESTA NA TENDA DO CABOCLO IANDARASSU

A Tenda do Caboclo Iandarassu, situada na Rua Carlos Costa n.º 58, no Jacaré, dirigida com muita eficiência e dedicação pela nossa estimada irmã, a Babá Ruth Cury, realizou uma bonita solenidade em homenagem a Iemanjá e Obaluaiê, seus pais, tendo comparecido como representante do SORE, o Babalorixá Tola Malembê (Luiz Carlos Fortes) e a sua equipe Ogum, tendo sido recepcionado de forma fidalga e carinhosa pela diretoria do Abaçá e pelo nosso prezado irmão João Cury, espôso da Babá.

A Babá Ruth Cury é um dos expoentes positivos de nossa Religião e ontem recebeu no Ylê de Tola Malembê um diploma de Mérito Religioso, pelos bons serviços prestados à nossa Religião.

As sessões são às sextas-feiras, sob a direção espiritual do vibrante e formoso Caboclo Iandarassu, um malungo de muito gunzo e luz, que orienta com sabedoria a todos que procuram seu abaçá em busca da caridade mais pura e sincera.

Esperamos essa linda casa, na Procissão de Xangô, no próximo dia 20 de setembro. O nosso mais sincero e fraterno saravá.

RIACHO DO SANGUE

NORONHA FILHO

Sentia-se cansado: as pernas doiam, as costas arqueavam, vergadas em invisíveis chumbos, as mãos tremiam de um tremor de exaustivas tarefas e não da idade, que estava nas primeiras páginas da vida. "Oh! Quanta atribulação!" pensou, enquanto os dedos abriam, agora trêmulos de emoção, a carta de Riacho do Sangue, seu lugarejo natal.

Enquanto seus olhos corriam as linhas, buscando a paisagem querida e distante, ouviu o barulho de nós de dedos, batendo indecisos, na madeira da porta.

Ergueu o cansaço nos joelhos e abriu. A mulher estava diante dêle, o olhar aflito pesquisando o seu, o vestido molhado da chuva, o semblante queimado pelas velas de muitas noites insones.

Ele também sentia que o sono lhe batia à porta dos olhos, pedindo pousada. Mas, em silêncio, apanhou a maleta profissional e saiu para dentro da noite e da chuva, em busca de humilde teto, onde a doença gemia à sua espera. Medicou a criança, enfiou a mão trêmula no bôlso do casaco e deixou sôbre a mesa, envergonhado de ser bom, o dinheiro para o indispensável remédio.

Voltou para o aposento frio e quis rever as coisas doces do distante Riacho do Sangue Mas, de nôvo, o apêlo a bater na madeira da porta, batidas decididas, pedindo passagem. Agora, eram eleitores que vinham pedir providências, discutir intermináveis pontos de infindáveis projetos, sugerir medidas, formular perguntas, insinuar proposições.

Quando os vultos sumiram, envolvidos no silêncio da partida, sentiu o apêlo do descanso, a lâmpada pedindo a pressão dos dedos, a cama pedindo o calor do corpo. Mas ainda tinha de redigir o manifesto contra as violências, o relatório a favor das liberdades pisoteadas e as cartas alertando os responsáveis pela ordem dos homens.

A luz não teve os dedos amigos para fazer a treva amena, a cama ficou no frio dos lençóis vazios. Só a madrugada temporã tingia de leve a crista das nuvens, com o dia invadindo uma noite que se atrasara no tempo, pesada de tarefas.

Os olhos ardiam mais que as estrêlas moribundas.

Agora tinha de atender a velhinha paralítica, que não podia, sòzinha, se levantar para cuidar das coisas da vida. Depois, visitar os doentes, olhar os doentes, curar os doentes.

E ler as queixas e ouvir os pedidos e responder as cartas e consertar os erros e fazer os ofícios e informar os correligionários.

Mas, de nôvo, novos dedos aflitos, martelando a madeira da porta. Parece que seus dias tinham vinte e quatro meses e suas horas sessenta eternidades, que só assim se divide o tempo dos homens que se transformam em anjos.

Esse anjo era um político: um deputado carioca, nascido em Riacho do Sangue, no Ceará, e se chamou Adolfo Bezerra de Menezes, conhecido como "o médico dos pobres" e "o Kardec brasileiro". E' assim quando um espírita se mete em política.

E' por isso que o mármore de seu túmulo se verga sempre ao pêso das flôres...

Sete Nós Da Guiné Abençoa Os Nossos Representantes!

Sexta-feira da semana passada, nossos companheiros Mário Barcelos, José Beniste, Carlos Wilson de Oxóssi, Alfredo e José visitaram a Tenda Espírita Sete Nós da Guiné que ocorria a saída de camarinha da Yaô espôsa do nosso querido Mário, um dos mais brilhantes diretores daquela casa santa.

Como sempre, fomos recebidos com muito amor pelo extraordinário Caboclo que nos hipotecou tôda a sua solidariedade, nos dando assim perfeita noção de que de fato estamos recebendo também, na nossa árdua campanha a proteção e as vibrações das nossas entidades. Sete Nós da Guiné definiu perfeitamente e claramente sua posição e a posição de sua casa com relação ao pleito de novembro e apontou nosso irmão Mário Barcelos como o representante dos espíritas nas próximas eleições.

Por outro lado, o bom Antônio Laviano falou ligeiramente de política e mostrou da necessidade de nos unirmos em tôrno da bandeira branca de Oxalá.

Mário Barcelos, agradeceu às homenagens recebidas e numa prova de humildade, confiança amor e carinho, baixou cabeça para o vibrante caboclo Sete Nós da Guiné que em seguida o abençoou. A cerimônia se bem que improvisada foi emocionante e acreditamos que se solidificou naquele momento uma amizade que já existe há muitos anos, sem mentirase com a mais absoluta sinceridade.

Nós, que conhecemos a obra de Mário Barcelos, podemos garantir ao povo da casa de Sete Nós da Guiné que o nosso irmão saberá honrar a confiança que lhe foi depositada.

A YALORIXÁ OIÁ ICÊ HONRA NAÇÃO ANGOLA

Uma casa de Angola que se identifica decididamente com o nosso esquema de trabalho é o Ylê de Oiá Icê, dirigida com muita sabedoria e dedicação pela eficiente Yalorixá Josertina Cruz Lessa (Oiá Icê), filha de Santo da Velha Nanã (Monadeuí. O Ylê fica situado na Rua Oliveira Junqueira n.º 44, em Bento Ribeiro, tendo como Presidente nosso estimado irmão Deca, (espôso da Yá Josertina), Secretário o prezado Hildérico, Ekede é a prendada Jane e os Alabês Mundinho D'Ogum e Agostinho, que muito colaboram nos dias de Toques, com Oiá Icê.

No próximo dia 12 de setembro, haverá uma Saída de Yaô da Oxum, estando convidado para o ato, diversos Zeladores e o Presidente do SORE, Mário Barcelos.

As consultas são realizadas diàriamente, a partir das 09,00 horas.

A competente Yalorixá Josertina (Oiá Icê) é aparelho do formoso Caboclo Estrêla, e é Mãe de Santo de Cenira (Oromim), Yakekerê do Ylê de Tola Malembê.

Oiá Icê é uma das mais antigas Zeladoras de Santo, da Nação Angola em nosso Estado, um exemplo que dignifica a Religião, pela sua competência, dedicação e humildade. Esperamos vocês na Procissão de Xangô, no próximo dia 20 de setembro e o SORE está à sua disposição.

Agradecemos o tratamento fidalgo e carinhoso dado ao nosso representante, o Babalorixá Tola Malembê e à sua Equipe Ogum. Nosso Saravá.

Mensagem De Omulú

Esta mensagem é dirigida a todos os irmãos de fé que estiverem neste momento em um leito de dor e sofrimento.

Sei que os irmãos neste momento gostariam de poder ouvir palavras que lhes confortassem o coração e os fizessem esquecer por momentos a dor que lhes devora a matéria.

Primeiro quero lhes falar sôbre a doença material. Todos os irmãos devem saber que cada um de nós tem sua missão na Terra, por isso devemos aceitá-la conformando-nos com a mesma, pois ela deixará nosso espírito puro e só assim subiremos os degraus da felicidade eterna.

A paciência, humildade e conformação são virtudes para atingirmos a suprema glória na eternidade.

Por mais que a nossa luta terrena seja árdua nunca devemos cair no desespêro, isto poria fim em todos nossos sacrifícios. Meus irmãos para que isso não aconteça devemos estar sempre alerta e orar para que sejam afastados todos os maus pensamentos. Devemos nos distrair, lendo livros capazes de purificar nossa mente e que nosso pensamento esteja sempre voltado para o nosso bondoso "Pai Oxalá" que estará sempre presente em todos os momentos de nossa vida. Feito isto estaremos preparados para caminharmos pela estrada perfumada de rosas que exalam o perfume da beleza espiritual.

Saravá meus filhos que padecem no leito de dor e sofrimento. Que Oxalá os cruba com o seu manto de bondade e ternura. Lembrem-se dêste velho que também já sofreu nesta Terra e que os acompanhará até o fim de suas missões.

LINDO CASAMENTO REALIZADO NA PALHOÇA DE SETE PENAS!

Mais uma vez nosso incansável e prestimoso representante, o Babalorixá Tôla Malembé (Luiz Carlos Fortes), visitou a T. E. Palhoça do Caboclo Sete Penas das Almas situada na Rua Vieira Ferreira, 245, em Bonsucesso, dirigida pela eficiente Babá Rosa Barbosa Nunes, uma zeladora-de-Santo de grande competência e dedicação para com a religião que abraçou.

Na oportunidade foi realizado o casamento do nosso estimado irmão Luiz Carlos, presidente do Abaçá, com uma filha-de-Santo da Casa, Lurdinha, tendo comparecido diversos terreiros convidados para a solenidade.

Anotamos também a presença do nosso irmão Decélso, brilhante jornalista e escritor; Babá Francisca Silva; Tôlz Malembé, acompanhado do Oromim, Banda Leuí, Cateçy e da industrial Alice Brandão.

Ontem, a Babá Rosa Nunes, recebeu uma bonita homenagem no Ylê da Tola Malembé, uma recíproca de tratamento que o mesmo recebe, quando visita a bonita casa de caridade do Caboclo 7 Penas das Almas.

Essa casa pertence ao Exército Branco de Oxalá e juntos caminharemos para a concretização de nosso ideal, em benefício da Religião.

Esperamos todos vocês na Procissão em louvor ao nosso Pai Xangô, que realizaremos no próximo dia 20 de setembro, saindo do SORE, às 16:00 horas

O nosso mais sincer saravá e que os recem-casados Luiz Carlos e Lourdes, tenham a proteção dos Orixás, nossos parabéns e muitas felicidades.

Búzios No SORE

O Jôgo de Búzios no SORE, Rua Pernambuco, 1161 no Encantado, realizasse as segundas têrças e quartas-feiras, a partir das 15 horas. Os interessados deverão procurar ficha na secretaria, pois o número é limitado.

LÍGIA SALVATI ESTÁ AUSENTE: OPERAÇÃO!

Dona Lígia Salvati está temporàriamente afastada do seu terreiro, fase o uma intervenção cirúrgica a que se submeteu, graças a Oxalá com pleno êxito. Nosso companheiro Mário Barcelos e José Beniste estiveram em visita a casa do Caboclo Caçador, que era dirigida na ocasião pelo espôso da Babá, o nosso querido Sinval Salvati.

Depois da Gira de desenvolvimento, nosso irmão nos mostrou tôda a sua organização e ficamos sinceramente satisfeitos com tudo, pois a casa é de fato muito bem administrada.

Fazemos preces a Oxalá para que Dona Lígia fique logo em condições de reassumir seu pôsto e não logo isto aconteça iremos até lá lhe levar o nosso sincero abraço.

LEIA AOS DOMINGOS
GAZETA NA UMBANDA

COLUNISTA NORONHA FILHO ORGULHO DOS UMBANDISTAS

FRANCISCO BRITO

Através de suas colunas, Noronha Filho firmou sua posição entre nós que buscamos o de mais autêntico do dito: "Espírita só vota em Espírita". Na harmonia de suas crônicas, sente-se o brado de justiça dos equilibrados. O cronista anseia e vibra pela libertação, igualdade e humanização de tôdas as raças.

O menestrel — de alta indagação psicológica — sonha e sofre pelos humildes, pelos farroupilhas.

Penso, com o seu pensamento, caro Noronha Filho, me encho de esperanças e tenho fé que outra compreensão virá e com ela a certeza de que somos componentes de uma cúpula que pratica uma das religiões mais humanitárias do mundo, e então nesse instante supremo, estaremos vivendo, dentro do seu próprio entendimento, isto é, na glória eterna de uma sinfonia universal.

Noronha Filho, sempre nos deu em suas crônicas expressões cósmicas da vida rica de sensibilidade, descendo também no intimismo das coisas dizendo sempre da dor dos desamparados e protesta contra um mundo obeso que se esquece das crianças maltrapilhas, das mulheres humilhadas e dos velhos sem teto. O grande cronista, não é um grito de revolta, não é a exteriorização de uma mágua! É sim, antes de tudo um sinal de alerta ao nosso povo, fazendo sempre um paralelo das dores indistintamente, para compreendermos que há sempre alguém mais infeliz que nós.

O PENA DE OURO, como o chamam, tem todos seus escritos e ações baseados no bom senso, dando sempre aos desalentados o calor e o fluido reconfortante de quem sabe o que diz, de quem sabe o que quer, de quem busca algo nos horizontes da vida ou no crepúsculo dos Deuses. Suas crônicas, colocam sempre no rosto marcado do homem, um sorriso de fé e esperança e desejo de inocência.

É louvável como êle conduz com suas palavras simples à mais intrincada filosofia. Nem todos que são dotados de visão, sabem emprestar seus olhos aos cegos. Noronha antes de escritor e orador é um cirurgião que sabe tirar a catarata que anuvia os olhos e mostra-nos um mundo velho que julgamos nôvo porque nunca o vimos antes, levando-nos à conclusão de que diz: "Minha casa fundir-se-á com a do pobre, e da mesma árvore profusão de frutos sazonados atapetem a mesma seara. Na mesma vala, deverão se depositar tôdas as armas, e que do fundo estremeça a voz do amor ao voar um bando de borboletas... Amigos, na madrugada da ilusão, ao fim de sua intenso que a tempestade da noite lavou, a estrêla Dalva guia a terras fecundas! Vamos juntos pisar o mesmo solo: Eu brandirei a pena, tu brandirás a enxada! Nos sulcos cavados fecundarão flôres e sabedoria, e tôda a humanidade lembrar-se-á de nós pelo bem que praticamos, pelo muito que plantamos, e pelo muito que brotou, ensinando-nos assim que tudo que é bem plantado a natureza retribui em igual quantidade".

Assim é nosso companheiro Noronha Filho, e todo o povo de Zambi pode ver pelos seus projetos publicados no tablóide de domingo p.p., que não exagerei absolutamente em nada, haja visto as análises que pode se fazer de cada um: Projeto nº 2.001-64 e que regula a liberdade de Imprensa, Projeto 2.181-64 que torna privativo das entidades estatais o uso do afixo BRAS, (projeto 2.235-64), o que proibe a divulgação de motivos bélicos e exaltação de violência. Projeto 2.241-64 que altera o projeto monetário brasileiro. Projeto 2.241-64, Projeto 2.321-64, o que isenta de impôsto a exportação artesanal brasileira, além de outros mais que servem como prova cabal de que Noronha Filho sempre trabalhou para o bem da comunidade.

Noronha é a esperança da comunidade espírita desta cidade onde a caridade está em todos os cantos, em cada nova casa de umbanda exitente e em cada uma que se abre de braços abertos para receber os necessitados.

A BABÁ MARILDA PRATA DIGNIFICA A RELIGIÃO

Mais uma vêz, nosso incansável e leal colaborador, o Babalorixá Tola Malembê (Luiz Carlos Fortes), visitou sua filhinha Marilda Prata (Jamim Padê), dedicada dirigente do Abaçá do Caboclo 7 Flechas da Aldeia, situado na Rua C, quadra 10, lote 22, Vila Valqueire.

Essa bonita Casa de Caridade faz parte do efetivo do Exército Branco de Oxalá que nos acompanha dêsde o início de nossa luta em benefício da nossa Religião, prestigiando tôdas iniciativas do SORE e do seu Presidente Mário Barcelos.

O Presidente da Casa, é o nosso estimado e simpático irmão Ivo Prata, um dedicado espírito, que dá muito de si em benefício do progresso material e espiritual do Abaçá do Caboclo 7 Flechas da Aldeia.

A Babá Marilda Isaltina Prata também foi agraciada ontem, com um Diploma de Mérito Religioso, do Ylê de Tola Malembê, pelos dignificantes serviços prestados à nossa Religião, em bonita solenidade realizada na Rua Oscar Lopes n.º 697, no Largo do Anil, em Jacarepaguá.

Marilda Prata (Jamim Padê), é aparelho do formoso Caboclo 7 Flechas da Aldeia, o caridoso Preto Velho Pai Joaquim de Angola e o eficiente Exú Caveira, sendo uma legitima e dedicada filha de Obaluaiê.

O Ogã da casa é o nosso prezado Carlinhos, filho do casal Ivo-Marilda.

Como sempre, esperamos vocês em mais uma iniciativa do SORE, no próximo dia 20 de setembro, a Procissão de Xangô. Saravá.

Colunistas Homenageados

O Babalaô Orlando Carlos Pacheco homenageou no dia 19 do corrente, a Dra. Léda Noronha, ofertando-lhe um lindo mimo constituido por uma rosa de prata. Os filhos-de-Santo presentearam a aniversariante com uma belíssima jóia, trabalhada em prata.

Também uma placa de prata em homenagem a Noronha Filho foi trabalhada com os seguintes dizeres: "Ao Dr Oscar Noronha Filho, uma lembrança do Centro Afro Brasileiro Santo Onofre. Orlando Carlos Pacheco, 15-8-70".

Babalaô Gervásio Lopes Um Eficiente Zelador!

— Mais uma bonita Casa de Caridade foi visitada pela nossa eficiente equipe Ogum, liderada pelo Babalorixá Luiz Carlos Fortes (TOLA MALEMBÊ), trata-se do Centro Espírita Linha das Almas e Aruanda, situado na rua Iara n.º 271, em São Mateus, e dirigido com muita eficiência pelo nosso estimado irmão Babalaô GERVÁSIO FERREIRA LOPES, um digno Zelador de Orixás, que trabalha com o vibrante e formoso Caboclo SARA MACUMBA, uma entidade espiritual de muita luz.

Nosso bom irmão Gervásio conta com a prestimosa colaboração de sua espôsa, a Babá EDITH MARQUES LOPES e de sua Mãe Pequena MARIA ROSA.

A Diretoria do Abaçá é constituída por um punhado de abnegados irmãos a serviço da nossa religião: Presidente DORCELINO PEREIRA, Secretário ANAXILIO DA SILVA, Tesoureiro OSMAR MOUÇARES.

Ajudam ainda no bom desenvolvimento dos trabalhos espirituais do Abaçá: a Ogã VITÓRIA FERREIRA, Ogã WALDIR e a Samba MARIA CARDOSO LOPES.

Prestam caridade no Ylê os Caboclos SARA MACUMBA, ARRANCA TOCO, PENA VERDE, GUINÉ, FLECHEIRO, ROXO, CAÇADOR, ROMPE MATO, VIRA MUNDO, ZÉ MALANDRINHO e o Exú TRANCA RUAS DAS ALMAS.

Os Erês da Casa são COSME e JOÃO BATISTA, que prestaram uma carinhosa homenagem ao nosso representante TOLA MALEMBÊ, que levou a palavra de fé e de união a essa Casa de Caridade.

Na oportunidade da visita, dia 19 agôsto, realizava-se a festa de aniversário da jovem MARIA DE LURDES PIRES, filha dileta do Secretário do Abaçá e de sua afável espôsa, aparelho do formoso Caboclo Pena Verde.

Esperamos contar com o nosso prezado irmão GERVÁSIO e o seu terreiro, na Procissão do próximo dia 20 de setembro, que sairá do SORE às 16 horas.

O nosso mais sincero e fraterno Saravá.

Agradecimento a José P. Wallys

Queremos deixar de público o nosso mais sincero agradecimento ao nosso estimado irmão José Wallys, proprietário da loja de artigos de Umbanda, Império dos Orixás, situada na Avenida João Ribeiro. José, atendeu aos filhos-de-Santo da Roça de Xangô de Ouro, com sua costumeira fidalguia, tendo inclusive facilitado em muito o nosso trabalho.

Em nosso nome próprio e em nome dos Yaôs beneficiados, deixamos nossos sinceros agradecimentos e recomendamos a casa de José Wallys, que de fato atende com conhecimento de causa ao povo das religiões espíritas.

Jorge de Iemanjá

O nosso estimado Babalorixá Jorge de Iemanjá, comunica que está jogando búzios às têrças e quintas-feiras, das 8 às 16 horas, na rua Zoroastro Pamplona, 149, Freguesia, Jacarepaguá.

IALORIXÁ MARLI DA OXUM REABRE HOJE A SUA ROÇA

O Ilê da Oxum, sediado à Rua Urubatan, n.º 51, Jardim Nova Califórnia, na Cidade das Meninas (Duque de Caxias) e que terá a direção espiritual entregue a Ialorixá Marli da Oxum, reabrirá os seus trabalhos na tarde de hoje, com início às 16 horas, quando haverá toque festivo e ageum.

Marli é filha de santo do conhecido babalorixá Dirceu de Oxalá, e sendo uma conhecedora profunda do eró do santo, possui bastantes filhos raspados e borisados. A Ialorixá faz por nosso intermédio um convite a todos os seus filhos, amigos, clientes e leitores em geral a comparecerem, pois terão o prazer de conhecer grandes personalidades, de santo, tates, ogans e skdis que já confirmaram suas presenças. Agradecemos o convite enviado ao nosso tablóide, e o nosso companheiro Fernando Costa, logo mais estará presente levando o nosso abraço, e rogando a mãe Oxum que a festa transcorra na mais perfeita alegria.

Comunicamos que os ônibus que servem são os seguintes:

Em Duque de Caxias: Mantiqueira — Gingalo — Piabetá — Saracuruna.

Em Nova Iguaçu — (Nova Iguaçú-Xerém) — Nova Iguaçu-Niterói.

Na Praça Mauá: Praça Mauá-Parque Califórnia.

Saltar no primeiro ponto depois da fábrica de gêlo, na Cidade das Meninas, e entrar na Rua 5 de Julho.

GRANDE INICIATIVA DO BABALAÔ GENTIL

O Grupo Espírita Umbandista Unidos da Fé, situado na Rua 17, Quadra 42, casa 24, em Guadalupe, que tem a eficiente direção do Babalaô Gentil Saldanha, realizará uma Gira de Confraternização Espírita, hoje dia 6 de setembro, com início às 16 horas.

Será servido um suculento angu à baiana e serão recepcionados diversos convidados ilustres, dentre os quais destacamos Mário Barcelos, Noronha Filho, Tola Malembê e a equipe do SORE.

AGUARDEM PARA BREVE

Casa Pena Branca

Tudo para obrigações de Umbanda e Candomblé, sob a competente direção do Babalorixá AZUIL

Rua Suruí, 231, loja C, esq. da R. Guaporé, em Brás de Pina

A casa onde você comprará melhor e mais barato

NOTICIÁRIO KARDECISTA

Equipe FRATERNIDADE

Centro Espírita "Sentinela Do Além" — Rua Joliva da Fonseca n.º 315 — Estação de Bento Ribeiro. Tem sob sua direção o dinâmico Irmão João Alberto Pinto. A mocidade está sob os cuidados do estimadíssimo companheiro Sebastião dos Santos Primeiro. O Sentinela do Além está em plena atividade na construção do Hospital São João Batista, para o que conta com a colaboração de todos.

Aproveitando o ensejo, a equipe Fraternidade, dentro em breve, marcará entrevista com o confrade KIANGAZUA a fim de que haja uma projeção mais ampla, mais acentuada, nesse sentido, partindo de uma visita que faremos ao Hospital filiado à Sociedade Espírita "Ramatís".

Sessão festiva em louvor a Bezerra de Menezes - No dia 27 de agôsto p. passado, conforme foi amplamente divulgado, a Cruzada Espírita Guilherme Moniz realizou linda sessão festiva em louvor ao médico dos pobres: Bezerra de Menezes.

Lá compareceram: José de Carvalho e digníssima espôsa a confreira Geralda Alvarenga, Luiz Carlos Fortes (Babalorixá Tola Melembê), Irmão Souza, Jornalista e Escritor Carlos Luiz Allemand, Irmão José Luiz Sobrinho, sua espôsa e filhas e, tantos outros. Queremos agradecer a presença de todos. Os que por qualquer motivo não puderam comparecer, perderam a oportunidade de assistir às incorporações atraves da médium Terezinha, de Thomé, Paulo de Tarso e Allan Kardec, além dos mentores da Casa, como também, para gáudio nosso de diversos Guias de médiuns visitantes. A todos, sem exceção o presidente dos trabalhos, propiciou o ensejo de parabenizar ao homenageado do dia: Bezerra de Menezes, num ambiente festivo e de muita Fraternidade. Diversos oradores usaram da palavra, após a sessão pròpriamente dita.

Livros de Guilherme Moniz — "O Espiritismo Através dos Séculos", "Herodes, o Grande" e "Pequena Biografia de Egas Moniz". Os Livros em pauta poderão ser encontrados na Biblioteca "Armando Lemos Batista Filho", Rua Alexandre Ramos, n.º 218 - Jacarepaguá - GB - ZC 89. Preço: - Um donativo para diversas obras assistenciais.

Rádio Rio de Janeiro—Ouçam através da emissora da família brasileira, Rádio Rio de Janeiro, aos sábados os seguintes programas: 7,00 — Louvor aos Orixás; 7h 30min. Vos do Exército Branco".

Cabana Espírita Vovó Benedita da Baía das Africas — Rua Aurélio Valporto, n.º 129, fundos, fará realizar no dia 6, hoje, portanto, uma "gira" em louvor aos Prêtos Velhos e Caboclos, para qual convida a todos e em particular, o Presidente do SORE.

Babá Ercília Conta Tempo

Dia 2 de setembro assinala a data natalícia da Babá Ercília de Castro Costa, do formoso terreiro da Tenda Espírita Sagrado Coração de Jesus, com sede à Rua Correia Teixeira n.º 105, (Jardim Nôvo, Realengo), da qual é presidente o estimadíssimo Silvio Passos. É uma bela Casa de Santo, que reflete a beleza de caráter de seus dirigentes. A Babá Ercília recebe o formoso Caboclo Mata Virgem que tem feito muita caridade na Terra. Desejamos à Babá Ercília e a todos os filhos daquela bela Casa um Saravá cheio de preces a Oxalá, para que continue honrando e dignificando à Umbanda.

A Cruz Do Prêto Velho...

JOSÉ DE CARVALHO

Cruz do Prêto Velho. Crúz de infinitas mágoas causadas pelas mãos e pelas palavras dos terríveis feitores de escravos.

Um prêto velho deitado na senzala... Os olhos do prêto velho, mesmo adormecidos, pareciam pequenas contas negras, numa vigília espiritual, visto que a sua palavra e os seus atos, lideravam a todos os seus irmãos de raça, côr e crença.

Ao amanhecer, confortado pelas fôrças misteriosas da noite, o escravo apanhava sua tosca cruz de madeira e a um canto da senzala rezava por todos os seus irmãos de raça, orava por todos os senhores brancos, rezava talvez pelo mundo de injustiças e desigualdades em que vivia, crendo que os seus pedidos chegariam ao alto, no trono de justiça de seu Pai.

O Prêto Velho olhava o amanhecer do Sol brilhante que lhe feria a vista quando êle saia da senzala escura e triste.

As preces do Prêto Velho pareciam sair como uma mensagem de dentro do seu coração e atingiam o mais alto elemento do Universo... e foram ouvidas por Oxalá..

Liberdade... Prêto Velho. Liberdade para seus sonhos de amor e de paz. Liberdade para os seus pés antes atados aos grilhões de ferro. Liberdade, Prêto Velho, para a sua alma... alma boa, de caridade e de amor. Liberdade ao ver o tronco onde os escravos eram chicoteados, cair ao chão e ao rolar quebrar correntes e libertar homens, mulheres e crianças...

Tomba tronco... Tronco que tomba libertando cabeças de escravos, já cansadas, tão sofridas e brancas como os flocos do algodão que as mãos dos escravos plantaram...

Liberdade na canção de amor que seu espírito aprendeu nas sofridas penas das senzalas. Liberdade para o seu espírito, meu Prêto Velho, que conhecendo o mar azul do céu de Oxalá, empreendeu então pelo mundo espiritual, uma caminhada de estrêlas, uma caminhada sôbre rosas brancas, ensinando aos seus filhos de fé, a paz e o amor ao próximo.

Prêto Velho, receba na canção cantada pelos seus filhos, o amor que distribuistes e fizestes crescer no coração dos seus filhos de fé.

Junto às rosas brancas que tens nas mãos, meu Prêto Velho, sentirás o calor dos corações dos descendentes daqueles que vos supliciaram.

Prêto Velho, em tuas canções espirituais, aprendemos a ter conosco a maior e mais bela arma que nos destes para lutarmos na Terra, por nossa vida material e espiritual: O PERDÃO.

Hoje, como se fôsse o dia da Libertação dos escravos, agradecendo a vossa vinda à Terra, invoco a Oxalá e vos invoco e canto em vosso louvor: "Tomba tronco auê... Tomba tronco auê... Pai Nicolau girou na Umbanda, auê... Tomba tronco..."

***

CORRENTE ESPIRITUAL DO CABOCLO SERRA VERDE: Se você está sofrendo materialmente ou espiritualmente, envie o seu nome e endereço para: JOSÉ DE CARVALHO — SORE — Rua Pernambuco 1.161 — Encantado, GB, e receberá diàriamente os fluidos e passes do nosso Caboclo Serra Verde.

A Corrente Espiritual é também feita durante o programa LOUVOR AOS ORIXÁS — Rádio Rio de Janeiro — todos os sábados às 7 horas da manhã.

***

Acusamos o recebimento de inúmeras cartas e tôdas foram respondidas pelo Correio. As orações do Caboclo Serra Verde foram remetidas. Oxalá os obençoe.

***

ESPÍRITA SÓ VOTA EM ESPÍRITAS MARIO BARCELOS e NORONHA FILHO.

Operações Invisíveis No Centro Irmãos Pena Verde

O conhecido Babalorixá João, dirigente do Centro Irmãos Caboclo Pena Verde, que tem sede na rua Ijuí, 15, em Piedade, vem realizando em sua tenda diversas operações invisíveis, com o melhor êxito.

Entre as pessoas beneficiadas anotamos as seguintes: Ena dos Santos, Olinda Barros, José Pedro Filho, Maria Antonia da Silva, José dos Santos, Maria Helena Silva Cruz, Evaldiária Demas..., Marli Eliane de Lima, Nunes, José Medeiros, Adelaide Oliveira Machado, Ana Maria Oliveira Machado, Zeferino Esteves, Zilá Tavares Moniz, Iací Alves, Jaime Alves, Paulo Augusto Ferreira e outros.

O zelador João realiza consultas às quartas e sextas-feiras a partir das 16,30 horas e os toques são às têrças-feiras e aos sábados.

BABÁ AIDIL DE SOUZA DIGNIFICA A UMBANDA

Nosso eficiente representante, o Babalorixá Tola Malembê, em seu programa de visitas, estêve na T. E. Caboclo Aimoré e Yemanjá, dirigida pela eficiente Babá Aidil Santana de Souza, uma digna zeladora de Orixás e expoente positivo da nossa Religião.

Essa Casa de Caridade fica situada na Rua Menezes Vieira 148, em Todos os Santos e realiza sessões aos sábados de 15 em 15 dias e as consultas às segundas-feiras, a partir das 14 horas.

Nossa estimada irmã Baba Aidil conta com a prestimosa ajuda da sua filha-de-Santo, Maria Isabel Ferreira, muito competente e dedicada, que colocou à disposição dos Espíritas, sua residência na Rua Dr. Ferrari nº 473, aonde oferece aparas de renda em geral, a preços módicos e convidativos.

Esperamos contar com a Casa da nossa prezada irmã Aidil, na Procissão que realizaremos no próximo dia 20 de setembro, em louvor a Xangô.

Para todos vocês o nosso mais carinhoso e fraterno saravá.

CASA BOTÂNICA - ERVANÁRIO

ERVAS MEDICINAIS E PRODUTOS DA FLORA

ARTIGOS DE UMBANDA EM GERAL

R. Barão de Iguatemi, 70-A - Telefone: 248-4121

Praça da Bandeira — GB

AOS EDITÔRES E ESCRITORES

Comunicamos aos Editôres em geral, que faremos registros e comentários das publicações que nos forem enviadas.

★

E' permitida a transcrição, total ou parcial, dos artigos do Tablóide, desde que citada a sua origem.

★

Os artigos assinados são escritos especialmente para o Tablóide GN NA UMBANDA e os conceitos nêles emitidos são de inteira responsabilidade de seus autores.

A REDAÇÃO

★

AVISO

Tôda a correspondência, bem como remessa de qualquer valor, deverá ser remetida diretamente para a redação do Tablóide GN NA UMBANDA e sede do Supremo órgão das Religiões Espíritas — Rua Pernambuco nº 1.161, Encantado — Rio de Janeiro — ZC-13.

★

SUPREMO ÓRGÃO DAS RELIGIÕES ESPÍRITAS
Inscrito no Registro de Pessoas Jurídicas sob o n.º 20.553

UM TEMPLO ABENÇOADO

CARLOS ALLEMAND

Disse Jesus a seus discípulos: "Curai os enfermos, purificai os leprosos, expulsai os demônios, pregai o Evangelho a tôdas as criaturas, dai de graça o que de graça recebei".

Êste o sentido do mais puro Cristianismo, baseado no incomensurável Amor do Cristo de Deus, alicerçado na Fé, na Esperança e na Caridade e cuja perfeita prática bastará para redimir tôda a humanidade que habita nosso planêta, elevando-o da condição de mundo de expiação e provas.

Assim, é um refrigério para os que sofrem quando encontram uma casa de caridade onde realmente pontifiquem o consôlo e a esperança, a bondade e a abnegação, o alívio e a bênção, o bálsamo e a cura.

Isto acontece na União de Caridade S. Cosme e S. Damião, situada na Av. Automóvel Club 907, Inhaúma, com sessões aos sábados, a partir das 15 horas, dirigido com muito acêrto e propriedade pelo nosso estimado companheiro José Osael de Carvalho, tendo como Diretora de Culto Geralda de Alvarenga, local onde prestam caridade entidades benditas e iluminadas, tais como: Caboclo Serra Verde, Caboclo Costa do Mar, Caboclo Coroa do Mar, Caboclo Sete Estrêlas, Mestre Yael, Caboclo Pedra D'Água, Cabocla Yara, Cabocla Guacira, Velha Benedita, Pai Nicolau de Umbanda, Velho Benedito, Pai Antônio, Velha Margarida, Velha Ingrácia e Velho Guiné, que derramam bênçãos de graças e fluidos benéficos e curadores sôbre os fiéis que os procuram, enxugando prantos, secando lágrimas e extinguindo dores e aflições, segundo o Divino Modêlo de Nosso Senhor Jesus Cristo, quando legou-nos seu Nôvo Mandamento:

"Amai-vos uns aos outros, tanto quanto Eu vos amei."

Muito bons e instrutivos são os dois veículos de divulgação dêste Centro, ou sejam o mensário "O Caboclo" e o programa radiofônico "Louvor aos Orixás", levado ao ar todos os sábados, às sete horas da manhã, pela Rádio Rio de Janeiro, sendo digno de nota ser esta casa de caridade uma das vanguardeiras do Exército Branco de Oxalá, mercê da coluna poética assinada pelo seu presidente, o estimado Babalaô José de Carvalho, o "Poeta da Umbanda", no vibrante Tablóide GN NA UMBANDA, órgão oficial de todos os espíritas.

Que José de Carvalho, Geralda de Alvarenga, Cremilda Araújo e demais componentes da União de Caridade S. Cosme e S. Damião, bem como todos os assistentes e freqüentadores, recebam as bênçãos e proteção das fôrças do bem e que a doce paz de Jesus esteja no coração dos que cultivem o Ideal Supremo do Amor e da Fraternidade Universal, como neste Templo abençoado.

AGRADECIMENTO:

LUIZ CARLOS FORTES (Tola Malembê) — Agradeço, sensibilizado, o Diploma de Mérito Religioso, que recebi em seu lindo Ylê, no dia 16.8.70, em belíssima solenidade, na Rua Oscar Lopes, 697 — Largo do Anil — Jacarepaguá.

CRUZADA ESPÍRITA GUILHERME MONIZ — Parabéns pela sessão do dia 20.8.70, em que nossa colega Aurora de Figueiredo Miranda Gomes Jardim recebeu uma grande graça, assim como a sessão festiva do dia 27.8.70, em que foi, com grande êxito, homenageado o Dr. Adolfo Bezerra de Menezes, "Médico dos Pobres". Muito obrigado, também, pelo magnífico livro que me foi ofertado por Paulo Garrido, seu dedicado presidente e meu compadre, padrinho da minha filhinha Sheyla Aparecida. "O Espiritismo através dos séculos", de Guilherme Moniz.

MÁRIO BARCELOS e NORONHA FILHO — Espíritas autênticos, espero que todos os confrades os elejam para Deputado Estadual e Federal, respectivamente.

Linda Homenagem À Babá Elza Fariná!

Uma Casa de Caridade que se identifica decididamente com o nosso trabalho e o SORE, é sem dúvida a Taba do Caboclo Fôlha Verde, da Rua Alfredo Pujol nº 65, no Grajaú, dirigida pela competente e simpática Babá Elza Rosales Fariná, dignificante exemplo de dedicação para com a Religião e seus filhos de Santo.

O nosso eficiente e dinâmico colaborador, Babalorixá Luiz Carlos Fortes (Tola Malembê), levou a palavra de fé e de união do SORE, a essa bem organizada Tenda.

Para nossa satisfação e pleno êxito da iniciativa da prezada irmã Elza, o nosso mui estimado irmão Antropólogo, Sociólogo e Professor Edmundo Schenk Dardeau Vieira, tôdas as 5ªs-feiras, realiza aulas para os médiuns do terreiro e aquêles que quiserem comparecer às mesmas. Nossos parabéns.

Ontem a Babá Elza foi agraciada com um Diploma de Mérito Religioso, pelos relevantes serviços prestados à Umbanda, no Ylê de Tola Malembê.

Esperamos todos vocês na Procissão do próximo dia 20 de setembro, que será realizada em homenagem a Xangô, o Justiceiro da Umbanda.

As sessões na Taba do Caboclo Fôlha Verde são às 6ªs-feiras e as consultas às 2ªs-feiras, à partir das 14,00 horas.

O Vice-presidente da Casa é o nosso estimado irmão Dr. Anísio e a Mãe Pequena a eficiente e simpática Vitória, que com sua prestimosa ajuda eleva bem alto o bom nome dessa Casa de Caridade. O nosso Saravá.

NA CASA DE PAI JERÔNIMO

Representantes do SORE estiveram na semana passada em visita ao terreiro do competente Jerônimo de Souza que funciona em sua magnífica sede na rua Barão de Ubá na Tijuca. Uma das mais antigas casas de santo da Guanabara. A Casa do Pai Jerônimo é uma das vigas mestras da nossa religião e sempre é procurada por centenas de adeptos da nossa religião.

É tão grande o prestígio desta casa que em tôdas as sessões lá comparecem dezenas de turistas que vão tomar conhecimento do nosso culto que naquela casa é desenvolvido com base e conhecimento.

Parabéns, Jerônimo, continue na sua brilhante missão em favor do Bandeira Branca de Oxalá, pois êle saberá recompensar os seus filhos que lutam pela sua causa.

LEIA AOS DOMINGOS
GAZETA NA UMBANDA

Sílvia Marques Uma Babá Que De Fato Ama O Santo

Na rua Pirajuara, 261, na Piraquara, funciona em sua sede própria a Tenda Espírita Nossa Senhora da Guia e Ogum das Almas, que recebe a competente direção da estimada Yalorixá Sílvia Marques, uma legítima filha de Ogum com Oxum.

Sílvia trabalha com o Caboclo Fôlha Sêca, avô Cambinda da Guiné, Caboclo Boiadeiro, Exu Corre Gira e outras entidades que nela incorporadas prestam a mais pura caridade numa demonstração de amor e carinho pela nossa religião. A propósito, Sílvia desde os onze anos de idade se dedicou ao santo e é uma das mais antigas zeladoras da Guanabara.

Suas consultas são as segundas-feiras com a Vovó Cambinda da Guiné, a partir das 13 horas, às quartas-feiras com o Exú Corre Gira e às sextas-feiras com o Ogum. A Mãe Pequena da casa é a Elza e é pensamento da diretoria aumentar o terreiro dentro em breve uma vez que êle se tornou pequeno para o número de pessoas que lá comparecerem aos sábados de 15 em 15 dias para assistir aos toques.

BABALORIXÁ ETIENE SILVA EFICIENTE E DIGNO ZELADOR

A T. E. São Sebastião, situada na rua José de Queiroz, 351, dirigida pelo bom irmão Etienne Silva, fois mais uma vasa visitada pelo nosso leal e dedicado Babalorixá Tola Malembê (Luiz Carlos Fortes), um dos baluartes com que contamos em nossa Campanha pela União definitiva, que trabalha honestamente, levando às casas que visita, a palavra do SORE e de Mário Barcelos e Noronha Filho, prestigiando as nossas iniciativas e leal à nossa causa.

O Babalorixá Etienne Silva é aparelho do Caboclo Pedra Roxa, Prêto Velho João Baiano e Exus Morcêgo e João de Ronda.

As sessões são realizadas às quartas-feiras e tôda primeira quinta-feira do mês, sessão com o Poxo de Exu.

A Mãe Pequena é a estimada Maria Luiza Soares e os Ogãs Francisco e Cosme Duarte, que muito ajudam nos trabalhos espirituais alí desencadeados.

O Babalorixá é um verdadeiro exemplo para os seus filhos e o nosso mais nôvo aliado do Exército Branco de Oxalá.

Esperamos a visita de Vocês ao SORE e a presença na Procissão de Xangô, no próximo dia 20 de Setembro saindo de nossa sede, na Rua Pernambuco nº 1161, no Encantado. Nosso Saravá.

CENSO E BOM SENSO

LÊDA NORONHA

E' chegada uma das duas datas magnas nas quais, durante êste ano de 1970, os espíritas em geral e os umbandistas em particular serão chamados a prestar testemunho de sua religião.

No dia 1º de setembro teremos em todo o Brasil o censo demográfico. E' necessário lembrar mais uma vez que o último censo, realizado em 1960, não refletiu, no que diz respeito à nossa religião, a realidade nacional.

Na totalidade da população foram consignados pouco mais de 600.000 espíritas, quando todos nós sabemos que êsse número talvez exista apenas no Estado da Guanabara.

Em oportunidades anteriores declaramos que houve por parte dos espíritas enorme abstenção. Hoje, às vésperas do censo de 1970, sejamos mais explícitos: se todos os espíritas que não se declararam espíritas no censo de 1960 houvessem apenas se omitido, o percentual de habitantes do Brasil considerados como não professando religião alguma teria sido enorme.

Ora, êste percentual, segundo o censo de 1960, girou em tôrno de 5%. Daí sermos forçados a concluir que os espíritas não se limitaram a se abster em se declarar espíritas, mas ainda que se declararam adeptos de outra religião. Vale dizer, se declararam católicos.

Chegamos, assim, a outro ponto fundamental da questão: que espíritas são êstes que se declararam católicos? Não, certamente, os kardecistas, que nenhuma afinidade de culto têm com os católicos. Na realidade, os umbandistas.

E' necessário que êste êrro não se repita e que todos os umbandistas se declarem espíritas. Trata-se de um censo demográfico e não apenas religioso, no qual todos os aspectos da realidade brasileira terão de ser abordados. Nêle, as diversas seitas protestantes, que somam mais de uma dúzia, estão englobadas na denominação genérica de "evangélicos". Natural, portanto, que kardecistas, umbandistas e candomblecistas estejam englobados na denominação de "espíritas", porque todos partilhamos das verdades básicas da Reencarnação e da Evolução.

Portanto, quando o agente censitário bater à sua porta, responda com serenidade e convicção: "espírita".

Só assim saberemos quantos somos e só sabendo quantos somos poderemos planejar convenientemente as tarefas que a civilização do terceiro milênio espera de nós.

BABÁ IVANIRA É UMA COMPETENTE ZELADORA

A Yalorixá Ivanira é a dirigente da Tenda Espírita Cabocio Pena Verde que funciona na rua São Francisco Xavier, 700, numa bem instalada sede própria. Em dias da semana passada, nossos diretores Mário Barcelos e José Beniste, acompanhados de outros membros do SORE visitaram a casa de Ivanira e lá sentiram a grande vibração da casa que é de grande respeito.

Competente no santo, Ivanira está sempre presente as promoções que visam divulgar e engrandecer a nossa religião. Por isto, já confirmou como muitos outros a presença da sua casa na procissão de Xangô e Ibeijadas que ocorrerá no dia 20 de Setembro, às 16 horas com saída da sede do SORE, na Rua Pernambuco, 1161, estação do Encantado.

VOCÊ SABIA?

Que os nomes usados de batismo têm origem e significado?

EXEMPLOS:

MARIO: Do latim Marius, de onde por sua vez derivou do etrusco. Significa: viril, varonil.

OSCAR: Do germânico. Significa: combatente divino, lança de Deus.

JAIR: Do hebraico. Significa: o iluminado de Deus.

— x —

Que Akhenaten que viveu entre 1388 e 1358 antes de Cristo, foi o 1º pacifista, o príncipe eralista, o 1º monoteísta, o 1º democrata, o 1º herege, o 1º internacionalista, o 1º humanista e a 1ª pessoa que tentou fundar uma religião?

Com razão tem êle sido chamado "a 1ª individualidade da história" Segundo os dados de que atualmente dispomos, nasceu fora de sua época, adiantou-se a ela vários milhares de anos.

Casa de Ubiratan É Algo de Maravilhoso

Segunda-feira, nosso companheiro Mário Barcelos, acompanhado do diretor do SORE, José Beniste, Dona Carol, Ogã Wilson de Oxóssi, Alfredo e José, estêve em visita ao lindo Templo do Caboclo Ubiratam que tem sua magnífica sede própria na rua Pereira Nunes.

O dia era de grande movimentação naquela casa santa, mas mesmo assim o vibrante caboclo fêz questão de pessoalmente nos mostrar tôdas as dependências da sua bela casa, inclusive o Gabinete médico, onde existe uma verdadeira farmácia para atendimento gratuito aos pobres que lá vão a procura de caridade material.

Ficamos vivamente impressionados com tudo o que vimos naquela casa que é de fato um orgulho e um modêlo da nossa religião que deve ser seguido por todos. O simpático Caboclo Ubiratan prometeu que estaria com sua casa na procissão de Xangô e Ibeijadas que se realizará no dia 20 de setembro, com saída às 16 horas da sede do SORE.

AURELINA DE JESUS PINTO DEDICADA FILHA DE SANTO

Em sua longa caminhada, pelos mais distantes bairros, levando a palavra de união e de fé, do SORE, de Mário Barcelos e Noronha Filho, nosso incansável e prestimoso colaborador o Babalorixá Tola Malembê (Luiz Carlos Fortes), visitou o Abaçá de Iansã Kiliobá e Obaluaiê Dei, situado na rua Uranos nº 317, em Edson Passos, dirigido com grande sabedoria e eficiência pelo estimado Babalorixá Isaías, que tem na sua Yakekerê Maria Arruda de Jesus, uma prestimosa auxiliar nos encargos sacerdotais. Agradecemos a recepção carinhosa que foi dada ao nosso eficiente e dinâmico representante Tola Malembê, por parte da nossa prezada irmã Aurelina de Jesus Pinto (Dofana do Obaluaiê), sua encantadora e charmosa filha, a jovem Maria José de Jesus Pinto, muito simpática e prendada e sua outra filha Régia Célia de Jesus Pinto, uma graciosa menina-môça.

Esperamos a visita de vocês ao SORE, na Rua Pernambuco nº 1161, no Encantado, e contamos com a presença de vocês na Procissão de Xangô, no próximo dia 20 de Setembro, saindo de nossa sede. Nosso Saravá e estamos às ordens.

Consultas

Pelo telefone 2-27-46-91, você poderá marcar uma consulta para jôgo de búzios na zona sul. Chamar Dona Maria e marcar dia e horário.

AS SETE ORAÇÕES DA FELICIDADE

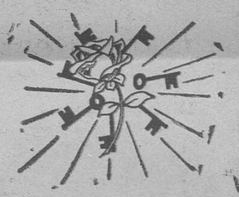

AS ÚNICAS QUE RESOLVERÃO DE FATO TODOS OS SEUS PROBLEMAS À VENDA NAS BOAS CASAS DE ERVA

CASA PAI JOAQUIM
ERVAS — VELAS — LIVROS
GRANDE VARIEDADE DE ARTIGOS DE UMBANDA E CANDOMBLÉ
Rua 24 de Maio, 1293 — Telefone 229-0234
Méier — GB

Visitas Da Equipe Oxalá

FERNANDO COSTA

TENDA ESPIRITA PAI PEDRO
Rua Silva Vale, 781 - fundos - Thomaz Coelho
Babá: Ironícia Costa
Sessões às quintas-feiras

TENDA ESPIRITA JESUS NAZARENO
Rua Antônio Badajós, 7 — Oswaldo Cruz
Babalaô: Fernando Lima Magalhães
Gira às segundas e sábados

TENDA NANÃ BURUKÊ
Rua Gal. Rocha Calado, 166 — Olaria
Babalorixá: Cecílio Rocha Santos (Ceci de Logunedé)
Mãe Pequena: Alice de Nanã
Consultas às têrças e quartas-feiras
Hoje toque de Olubagé com início às 22 hs.

CABANA PAI JOÃO DE MINAS
Rua Borja Reis, 58 — Engenho de Dentro
Babalaô: Cícero
Sessões aos sábados

CANTINHO DO VOVÔ CHICO
Rua Venâncio Ribeiro, 361 — E. de Dentro
Babalaô: Ubaldo
Gira às sextas-feiras

TENDA ESPIRITA MARIA CONGA
Rua Marapé, 123 — Honório Gurgel
Babá: Noêmia Braga
Gira aos sábados de 15 em 15 dias

TENDA ESPIRITA SÃO SEBASTIAO
Rua Horácio Cartier, 63 — Cordovil
Babalaô: Francisco Gualano
Sessões aos sábados

TENDA ESPIRITA JESUS, MARIA, JOSÉ
Av. Automóvel Club, 947 — Inhaúma
Babá: Virgínia
Guia-chefe: Xangô da Pedreira
Gira às sextas-feiras

CENTRO ESPIRITA RADIEMA
Rua Xavier dos Pássaros, 191 — Piedade
Ialorixá: Maria Dalva Santos
Guia-chefe: Caboclo Sete Cachoeiras
Sessões aos sábados

CABANA MAMAE OXUM
Rua Pinhará, 531 — Rocha Miranda
Babá: Marina Vital
Consultas diàriamente — Sessões aos domingos de 15 em 15 dias com início às 16 hs.

ILE DE LOGUNEDE
Rua Apia, 413 — Vicente de Carvalho
Babalorixá: Wilson
No próximo sábado a grande festa do santo da casa.

70 É O Grande Ano Para Nossa Total Liberdade!



No ano em que Oxóssi está regendo, a Umbanda se defronta com duas extraordinárias oportunidades para se desvencilhar dos complexos, dos achincalhes e das dificuldades que ainda mantém, em conseqüência da ação pacífica de milhares de adeptos que se Omitem nas épocas mais importantes da nossa vida social e religiosa.

O Censo de 1970 já começou e é a hora de dizermos com tranqüilidade a nossa condição de espíritas umbandistas. Creio sinceramente que vai haver uma vibrante reação do Povo de Zambi e que desta feita vamos figurar no resultado com uma grande margem de adeptos e casas. Somos só na Guanabara cêrca de um milhão de Umbandistas e temos perto de 22 mil terreiros, e esperamos que agora o crime de omissão seja de fato abandonado.

A nossa segunda grande chance, neste decisivo ano que Oxóssi está regendo, são as eleições de 15 de Novembro. Muitos dos nossos irmãos acham que religião e política não se casam, mas se esquecem que somos obrigados, por dever de brasileiros, a sermos políticos pelo menos no dia das eleições. Se temos que escolher nomes para representar nossos interêsses, devemos então apontar nomes autênticos de homens que trabalham pelo bem-estar da coletividade espírita, pois só assim teremos nas Câmaras da Guanabara e de Brasília um porta-vóz para defender nossos interêsses e suprir dentro da Constituição Brasileira as nossas necessidades.

Mário Barcelos candidato à Deputado Estadual pelo MDB como representante dos espíritas e Noronha Filho, para a Câmara Federal, foram escolhidos depois de muito estudo e observação durante alguns anos de convivência em comum. Não existe na medida obra do acaso. Existe sim, um trabalho árduo e bem arquitetado que resultou no merecimento de ambos para nos representar. Temos convicção de que escolhemos bem e escolhemos certo. Fizemos a triagem que se fazia necessária e lançamos sôbre os ombros dos dois a responsabilidade enorme de falarem em nome da nossa grande coletividade.

A sorte, como sempre dizemos, está lançada. Tudo agora depende dos nossos irmãos. Temos lutado pela união dos espíritas e o resultado das urnas será um teste para sabermos se de fato o nosso trabalho de muitos anos frutificou e se já estamos unidos. Espero que sim, e confio plenamente na importante decisão do Povo de Zambi e da nossa gente em geral.

Vamos aproveitar as duas oportunidades, pois do contrário teremos mais quatro anos pelo menos de indecisões e incertezas. Oxalá ilumine a todos na hora das duas importantes oportunidades. Saravá.

JOSÉ BENISTE (Secretário)

ESPÍRITA SÓ VOTA EM ESPÍRITA

PROCISSÃO SERÁ DIA 20!

TRAGAM BANDEIRAS, VELAS E FLÔRES

EXÉRCITO BRANCO VAI LOUVAR XANGÔ E IBEIJADAS DOMINGO!

GN na Umbanda

ÓRGÃO OFICIAL DO SORE

Ano 94 - Rio, Domingo e 2.ª-feira, 12 e 13-9-1970 - N.º 56.641

Domingo que vem, o glorioso Exército Branco de Oxalá estará marchando pela terceira vez neste ano, carregando em andor o Orixá Xangô, Rei da Justiça e os Ibeijadas, que serão levados por meninos e meninas umbandistas. Muitos e muitos terreiros têm confirmado sua participação na grande demonstração de fé espírita e acreditamos que esta procissão suplante tôdas as outras já realizadas pelo tablóide e pelo SORE. Apelamos aos nossos irmãos que tragam as bandeiras dos seus terreiros, velas e flôres. Depois da procissão realizaremos na sede do SORE a Terceira Gira da Amizade do ano. Compareça com seu terreiro e convide seus amigos. Tragam suas roupas brancas e vamos louvar nossas benditas entidades.

A Minha Vida (IX)

MARIO BARCELOS

Sem que eu mesmo soubesse, estava sendo aprontado o nôvo rumo da minha vida. Estava nos extertores a fase negra e aos poucos tudo parecia que ia se recompor. A brava Ana Amélia permanecia no leme da família e apesar de ser de origem boa, decidiu que precisava também trabalhar.

Os elos se uniam. Paralelamente a minha vida de radialista, jornalista e irresponsável, acabei indo trabalhar como relações públicas na mesma firma em que minha mulher trabalhava. Cegávamos juntos e saíamos juntos. Estava sendo delineada a minha nova vida e passei a sentir isso. Os garôtos estranhavam minha presença em casa, mas vez por outra a rua ainda me atraía e lá ia eu não sei pra onde, não sei como e fazer não sei o que.

O meu filho Mário Roberto estava a caminho e isso foi bom de certa forma. Passei a procurar mais a minha religião e minha mulher sabia que seria por intermédio dela que eu deixaria a lama e me acompanhava com disposição e determinação. Chegou o garôto. Era o quarto da série. Robertinho tinha poucos meses e já aparecia outra gravidez. A coisa tomou proporções de desespêro. As famílias, a minha e a de minha mulher eram contra. Eu ainda estava indefinido, se bem que muito melhorado. Começaram a ocorrer as reuniões. Chega de filhos. Tira não tira. Eu era a favor de que ela deveria tirar. Iríamos cometer um crime contra a minha religião, mas era a favor, não sei nem porque. Já morávamos na Rua Cadete Polônia junto da minha mãe, da minha tia Belinha e da minha adorada avó. Um dia pela manhã, saí de casa, deixei dinheiro com Ana Amélia e determinei: "Procura o médico e manda tirar êste filho".

Bem, eu pensei que na volta do trabalho o problema estaria resolvido, mas quando cheguei, Ana Amélia, meio sem ação, me disse: "Olha, eu não fui. Sua avó não deixou". Fiquei possesso e minha avó, que sempre foi carinhosa, falou duro comigo: "Ela não vai tirar coisa nenhuma. Vocês fizeram e agora vão aguentar. Além disso vai ser a menina da família". Relutei, mas diante da firmeza das palavras da velha, acabei aceitando se bem que aborrecido.

Todos os meus filhos nasceram e eu não assisti a nenhum. Não queria assistir aquêle e como sempre me desvencilhava na hora H e aguardava os acontecimentos. Minha astuciosa mulher havia preparado uma surprêsa para mim. As dores do parto chegaram e acompanhei-a até ao hospital. Fiquei ao seu lado e quando chegou a hora ajudei como sempre a botarem a patroa na maca rumo a sala de partos. Ana Amélia, uma autêntica Iemanjá, me agarrou pelo bôlso da calça e disse: "Esse você vai ver nascer", e lá fui eu rebocado para a sala de parto. Para vocês, meus irmãos, que nunca viram uma criança vir ao mundo, eu digo: Valorizem suas espôsas e mães. É algo de fantástico, de dantesco e maravilhoso. Homem acostumado a assistir a coisas impressionantes, fiquei estarrecido com o que assistia. O neném nasceu, mas não deu para eu ver se era homem ou mulher. Médicos e enfermeiras agiam e uma gritou: É menina... Era a minha Mara Jurema que vinha ao mundo. Foi um mundo de lágrimas de alegria...

CABANA FÔLHA VERDE DÁ UMA GIRA MUITO BONITA

(TEXTO NA PÁG. 2)



Terreiros De Guadalupe Estão Com Barcelos E Noronha Filho

(Noticiário na página três)

Pontos Que Serão Cantados Na Grande Procissão Dia 20

(LEIA NA PÁG. 4)

A TRISTE MULTIPLICAÇÃO

CARLOS ALLEMAND

"Não julgueis para não serdes julgados", disse Jesus.

Com efeito, estas simples palavras do Mestre Divino encerra, em seu conteúdo, tamanha verdade que, se todos compreendessem o alcance do significado desta sentença, haveria muito menos aflições, sofrimentos e maledicência na face da Terra.

Afinal, o que originou a tragédia que enlutou o mundo, tendo como epílogo o supremo sacrifício do Messias, pregado numa cruz, entre dois ladrões, no alto do monte Calvário, senão a desobediência a êste simples e singelo mandamento?

Sim, a crucificação e a flagelação do Filho de Deus foi obra do julgamento precipitado daqueles que julgam tudo saberem, porém não enxergam nada além daquilo que suas limitações mentais e físicas permitem.

Neste episódio negro da história da humanidade, culpa maior teve o Procônsul romano Pôncio Pilatos, que, vendo nenhuma culpa em Jesus, lavou as mãos e condenou-o, mesmo sabendo-o inocente, com receio de desagradar aos sumo sacerdotes e aos poderosos da Judéia, perdendo ás honras e privilégios que até então desfrutara.

Entretanto, dois séculos após de decorrido êste fato, ainda se registra, com freqüência, em todos os lugares dos quatro cantos do mundo, calúnias, difamações, infâmias, delações e omissões indesculpáveis, onde inocentes pagam por crimes que não cometeram e gemem e sofrem no fundo dos cárceres, pedindo clemência e justiça, enquanto os verdadeiros culpados acham-se em plena liberdade, em uma triste inversão dos fatos.

Neste final de ciclo em que sòmente trinta anos nos separam do advento do terceiro milênio, parece que a iniquidade lançou raízes sólidas na crosta terrena, parecendo que se multiplicaram os Pilatos, só que agora, suas omissões não se dão apenas por fundo político, porém por vingança, despeito, inveja, ciúme, ambição e desinterêsse, pois em verdade todo aquêle que deixa de defender um acusado de falta grave, sabendo-o inocente, comete um crime perante Deus e por êle deverá pagar, mais cedo ou mais tarde.

O conhecimento da Doutrina Espírita torna-se, cada vez mais, uma necessidade premente para a evolução da humanidade, permitindo-a visiumbrar, em tôda sua grandeza e magnificência, o Evangelho de Jesus, em Espírito e Verdade, à Luz de seu Nôvo Mandamento: "Amai-vos uns aos outros, tanto quanto eu vos amei"

DESTAQUES DA SEMANA

OLIVIO DE MATTOS — Este prezado irmão, profíquo, honesto e trabalhador, será por certo, com a ajuda de Deus, o nôvo prefeito de Magé, florescente município da Baixada Fluminense. Renascem as esperanças de integração ao progresso para os moradores de Piabetá, seu 6.º distrito, especialmente para o esquecido bairro de Parque Caçula, onde resido, na Rua A, lote 15.

ONOFRE FRANCISCO DE SOUZA — Sempre amável e cordial, solícito e prestativo, é um verdadeiro Espírita e dos bons, estando sempre à testa dos movimentos fraternos, sendo um prazer renovado encontrá-lo em sua banca de jornais em Parada Angélica, RJ, quando aos domingos vou buscar meu exemplar da GAZETA DE NOTICIAS.

VICENTE ARANHA DE FARIA — Dedicado médium, que honra a Religião, prestando inestimáveis serviços à população desvalida de Parada Angélica e Piabetá, onde suas rezas e garrafadas são famosas. Sinceros parabéns pelo seu enlace matrimonial com a Sra. Rita Maria de Faria, realizado dia 5-7-70, tendo a cerimônia sido oficiada na filial 23 da Tenda Mirim, situada em Parada Angélica, local onde o prezado irmão presta caridade.

MÁRIO BARCELOS E NORONHA FILHO — Honestos, empreendedores, dinâmicos e idealistas, merecem os votos de todos os Espíritas e pessoas de boa boa vontade, pois não candidatos aos cargos de Deputado Estadual e Federal, respectivamente, concorrendo pela legenda do MDB. A respeito dêstes candidatos, êles estarão presentes dia 14-9-70, às 20 horas, na sessão doutrinária dos Iniciados Espíritas S. Felipe e S. Tiago, Rua Souza Freitas, 352-F, em Terra Nova, GB. Compareçam todos a esta belíssima reunião, de muita elevação espiritual.

AGUARDEM PARA BREVE

Casa Pena Branca

Tudo para obrigações de Umbanda e Candomblé, sob a competente direção do Babalorixá AZUIL

Rua Suruí, 231, loja C, esq da R. Guaporé, em Brás de Pina

A casa onde você comprará melhor e mais barato

UMA NOVA E BONITA CASA DE UMBANDA



O nosso repórter Samuel Tavares visitou a Tenda Espírita Caboclo Pena Verde, que tem sede na Rua Operário Sadock de Sá, 72, fundos, em Madureira, que tem como dirigente a Yalorixá Dina Rocha Martins, uma dedicada filha de Ogum com Oxum.

Segundo o nosso companheiro, esta é mais uma casa de Umbanda que se abre e começou com amor, carinho e muito sacrifício, mas já bastante imbuída de que é preciso unir para progredir. Dona Dina está na luta conosco, e sua casa estará presente no dia 20, quando da realização da Procissão de Xangô e Ibeijadas.

A eficiente zeladora trabalha com o Caboclo Pena Verde, Vovó Cambinda, Ogum Megê, Erê Terezinha e Exu Tiriri.

CABANA FÔLHA VERDE DÁ UMA GIRA MUITO BONITA

Sábado passado, a Tenda do Caboclo Fôlha Verde, que tem sua sede própria na Rua Curupaiti, 217, organizou uma extraordinária gira festiva para homenagear nossos companheiros Mario Barcelos e Noronha Filho.

A casa é dirigida com muito amor e carinho pela competente Yalorixá Mariazinha que é muito bem secundada pelo excelente Ogã Lívanilton, um dos organizadores da festa. Vários terreiros estiveram presente e todos se mostraram unidos em tôrno da nossa campanha pela emancipação total e sem restrições da nossa Umbanda.

A gira transcorreu de forma harmoniosa havendo muita animação entre todos os presentes. Em nome dos terreiros falou o Babalorixá Paulo, usando em seguida, da palavra, os nossos irmãos Mario Barcelos e Noronha Filho, que fizeram ver da necessidade do Povo de Zambi se imbuir de uma vêz por tôdas da necessidade de união.

Queremos deixar os nossos mais sinceros agradecimentos a Yá Mariazinha, uma perfeita zeladora de santo, ao Lívanilton, ao Gonzaga, aos diretores Dirceu e Orlando e a todo o povo daquela casa que recebeu nossa equipe com desusado carinho. Estejam certos meus irmãos da casa do Caboclo Fôlha Verde, que o nosso êxito não seria completo não fôsse a participação de vocês no nosso esquema de trabalho. Oxalá há de permitir que nossos irmãos Mario Barcelos e Noronha Filho cheguem até o ponto em que foram designados na sua missão e quando isto ocorrer ambos saberão dar a vocês o agradecimento e a estima que vocês marecem. Saravá o Caboclo Fôlha Verde, Saravá o Povo de Zambi, Saravá Umbanda.

GN na Umbanda

EXPEDIENTE

GN NA UMBANDA

(Órgão Oficial do SORE)

Correspondência:

Rua Pernambuco 1161

Encantado — GB

LEIA AOS DOMINGOS

GAZETA NA UMBANDA

AS SETE ORAÇÕES CHAVES DA FELICIDADE



AS ÚNICAS QUE RESOLVERÃO DE FATO TODOS OS SEUS PROBLEMAS

À VENDA NAS BOAS CASAS DE ERVA

Pedidos Fones: 261-3149

VOTO NULO

NORONHA FILHO

Certa vez, deparei com uma cena de rua, em que um homem surrava brutalmente uma criança, com requintes de brutalidade. Um outro homem, retirou-se do lugar, indignado, enquanto dizia: "Vou-me embora, não posso ver uma covardia destas". Acerquei-me do grupo que se postara diante da cena e interpelei o agressor, que se limitou a dizer: "Ninguém se meta, êle é meu filho e sei o que estou fazendo". Ignorei a advertência e retirei a pequena vítima das mãos que o brutalizavam e quase tive de me atracar com o brutamontes, espumante de raiva. Esta me parece uma atitude que qualquer homem normal tomaria.

Entretanto, quando a atitude a ser tomada sobe de um ponto, passando da esfera dos atos para a das idéias, muitos homens se perdem e passam a agir de maneira incompreensível e injustificável.

Veja-se o caso da escolha eleitoral, por exemplo. É comum, mesmo em pessoas que se dizem intelectuais, o raciocínio (se é que isto é raciocínio): "Não suporto uma situação destas, vou votar em branco". Êste eleitor é como o homem que se retirou porque não podia ver a covardia da agressão. O homem consciente e dotado do senso da justiça e da ombridade, não se omite diante de uma situação injusta, mas a enfrenta e a combate.

Eis porque é preciso esclarecer o povo sôbre o significado do chamado "voto nulo". O voto nulo é a confirmação da covardia e a confissão da própria nulidade: devemos combater o que julgamos errado, votando contra aquêles que participam dêsse êrro, pois a simples abstenção é já uma cumplicidade com o êrro.

Se há parlamentares indignos ou omissos, se há representantes relapsos e ineficientes, o remédio é votar em candidatos honestos, atuantes e eficientes, nunca marcar com o zero da nulidade a procuração que devemos passar através do voto.

O voto nulo, como símbolo da omissão e da fuga, é uma certidão da nulidade de quem o deposita na urna e não uma condenação de uma situação, que não é remediada pelo fechar de olhos de quem não suporta enfrentá-la.

No caso específico dos candidatos espíritas, a omissão seria ainda mais clamorosa, pois o espírita deve ser participante ativo na obra de edificação social do planêta, respondendo pela sua atuação, positiva ou negativa.

Rui Barbosa disse, certa vez, que "não pode haver neutralidade entre o direito e o crime, entre o certo e o errado", porque, no caso, ser neutro é dar fôrça ao crime e ao êrro, porque a omissão dos justos fortalece a injustiça.

A verdade é que há uma criança sendo espancada diante de nossos olhos pelo braço da injustiça e nosso dever é desarmar êsse braço pela mão de nosso voto: o voto nulo é a retirada dos covardes.



OXUM DANÇOU NA CASA DE MORIALÁ!

Quando da inauguração da Casa de Oxagulam, na Rua Caldas Barbosa, em Piedade, que recebe a competente direção da Yalorixá Morialá, estêve presente seu pai de santo, o conhecido Yelê da Oxum.

Na ocasião, a santa virou no barracão e foi vestida lindamente conforme mostra a foto. A Casa de Morialá é uma nova trincheira das religiões espíritas em favor do Exército Branco de Oxalá. Temos lá bons amigos e o que é mais importante, temos a certeza da recíproca. Rogamos preces a Oxalá, Pai de Morialá, que permita que sua filha conduza sua casa com o acêrto de sempre e que não se deixe envolver pelos inimigos da nossa religião. Temos a mais absoluta certeza que a nova casa de Deus, que segue o ritual de Nação, será em breve uma das grandes glórias do povo de Zambi.

GENTIL DÁ FESTA EM GUADALUPE PELA UNIÃO

Domingo passado nossos companheiros Mario Barcelos e Noronha Filho, acompanhados de várias equipes do Tablóide GN na Umbanda estiveram na grande concentração espírita realizada no Grupo Espírita Umbandista Unidos na Fé, que tem sua sede própria na Rua 17, Quadra 42, Casa 42, Guadalupe e que recebe a competente direção do nosso querido Babalorixá Gentil Saldanha.

Estiveram reunidos diversos terreiros de Umbanda e nação de santo ocasião em que foi dado um toque festivo para tôdas as entidades. Na ocasião os nossos companheiros foram homenageados, e o povo que lá estava presente, ratificou sua decisão de participar ativamente da nossa luta em pról de uma Umbanda melhor e mais compreendida.

Entre outros, estiveram presentes os seguintes terreiros: Roça do Xangô de Ouro, Tenda Espírita Caboclo Junco Verde, Tenda Espírita Caboclo Jamanguara, Tenda Espírita Vovó Luiza da Bahia, Tenda Espírita Ariri de Guine, Tenda Espírita Caboclo Sete Estrêlas, Tenda Espírita Ogum Iára, Tenda Espírita Vovó Ana e Caboclo Mata Virgem, Tenda Espírita Ogum Megê, Tenda Espírita Caboclo Sete Flexas, Terreiro Utalanguê e Tenda Espírita Vovó Maria Conga e Caboclo Pena Verde.

Durante a sessão, Mario Barcelos e Noronha Filho fizeram uso da palavra, alertando como sempre a necessidade de união. Aos presentes foi servido um gostoso angu à baiana, muito bem preparado pela espôsa do nosso estimado Gentil.

Agradecemos a recepção que foi dada aos nossos companheiros e acreditamos que em Guadalupe se organiza um grande movimento político-religioso para levar nossos companheiros até o fim da sua missão que visa tão sòmente engrandecer nossa querida Umbanda. Aproveitamos o ensejo para convidar nossos irmãos que lá estiveram para que compareçam com seus terreiros na procissão de Xangô e Ibeijadas que faremos realizar no próximo domingo, dia 20, com saída às 16 horas da sede do SORE.

PRECISA-SE

Precisa-se de um COBRADOR para trabalhar à noite. Pede-se referências. Tratar na Secretaria do S.O.R.E. com o sr. José Beniste, Rua Pernambuco, 1161.

Você Sabia?...

Que o Brasil é o único país do mundo que incluiu o Espiritismo no questionário oficial do Censo realizado pelo Govêrno?

Que no mundo, o Brasil ocupa o primeiro lugar como editor de livros espíritas?

Que somadas tôdas as edições do mundo, inclusive da própria pátria de Kardec, a soma obtida está longe de alcançar o número de exemplares de obras kardequianas publicadas pela Federação Espírita Brasileira?

Que existe estreita afinidade etimológica entre a palavra "santo" e "são" denotando aquêle integridade espiritual, e êste integridade física? Ser são é possuir inteireza material; ser santo é ter inteireza moral. Santificar quer, pois, dizer; reconhecer como inteiro, total, universal.

Que é antiquíssima a distinção em profanos e iniciados? Profano é derivado de "pro" (diante) e "fanum" (templo santuário), e designa alguém que está diante do santuário, contemplando-o apenas do lado de fora. Iniciado vem de "in" (dentro) e "ire" (ir), designando um homem que está de dentro, que entrou no templo cósmico da Realidade e conhece a essência íntima das coisas por direta intuição espiritual.

Que Pontífice quer dizer "fazedor de ponte", ligando as duas margens dum rio ou abismo?

CE N. S. Da Glória Uma Bela Casa De Fé

Semana passada, uma de nossas equipes tendo à frente o nosso companheiro Mário Barcelos estêve em visita ao Centro Espírita Nossa Senhora da Glória, que tem sua linda sede própria na rua Barão de São Francisco Filho, 444, na Praça 7.

A casa é dirigida com muito acêrto pela competente Yalorixá Francisca, que dedica sua vida ao santo, juntamente com seu espôso. Fomos recebidos pelos diretores da casa e lá permanecemos até o final da sessão, ocasião em que tivemos oportunidade de observar a maneira certa com que tôdas as entidades trabalham em benefício dos consulentes que vão à procura de caridade.

Dona Francisca, uma legítima filha de Ogum com Oxum, prometeu que sua casa estará formando entre as fileiras do glorioso Exército Branco de Oxalá, no próximo domingo.

ESPÍRITA SÓ VOTA EM ESPÍRITA

TRAGAM BANDEIRAS, VELAS E FLÔRES



T. E. FILHOS DE JUREMA
UMA GRANDE CASA SANTA

O nosso companheiro Samuel Tavares estêve visitando a Tenda Espírita Filhos de Jurema, que tem sua linda sede própria na rua Balduíno de Aguiar, 172, em Parada de Lucas e que recebe a eficiente direção da estimada Yalorixá Elza Azevedo, uma briosa filha de Xangô com Oxum.

Dona Elza, uma das mais importantes reservas morais do santo, dá tôda a sua vida a causa de Oxalá e seu terreiro é um dos mais prestigiados de tôda a cidade, pois vive constantemente cheio de consulentes que lá encontram um confôrto espiritual e a solução para os seus problemas.

O Caboclo Itaguassi, o Exu Trança Rua do Imbaré, e tôdas as suas entidades são famosas pela eficiência com que trabalham. Às têrças-feiras e as quintas-feiras, o seo Trança Rua de Imbaré realiza consultas, a partir das 14 horas e dezenas de pessoas lá comparecem para receber as graças daquela entidade.

Samuel nos trouxe a boa notícia de que a eficiente zeladora estará presente na procissão de Xangô e Ibeijada e que sua casa está ao nosso lado na grande luta pela união da Umbanda. Além disso, Dona Elza usa o nosso *slogan*, "Espírita só Vota em Espírita" e tudo fará para que em 15 de novembro, umbandistas autênticos sejam sufragados nas urnas, para o bem do Povo de Zambi.

PONTOS QUE SERÃO CANTADOS NA PROCISSÃO

Xangô, meu pai
Deixa esta pedreira aí
Xangô, meu pai
Deixa esta pedreira aí
Umbanda está lhe chamando
Deixa esta pedreira aí
Umbanda está lhe chamando
Deixa esta pedreira aí

Ele é o Xangô das almas
Ele é feito nas almas
Ele é o Xangô das almas
Ele é feito nas almas
O alma, oh minhas almas
Seu agodô que venha nos valer

Quem rola pedra
Na pedreira é Xangô
Quem rola pedra
Na pedreira é Xangô
Xangô do acarajé
Do Acarajé
Xangô do acarajé
Do Acarajé

Eram 10 horas
Quando o sino tocou
Na Marambaia
Cidade da Jurema
Eram 10 horas
Quando o sino tocou
Com licença de Zambi
Saravá pai Xangô

O Gino, olha a sua banda
O Gino, olha o seu gongá
O Gino, olha a sua banda
O Gino, olha o seu gongá
Aonde o rouxinol cantava
Aonde Xangô morava
Ele é o Gino da Cobra Coral
É o Gino da Cobra Coral
É o Gino da Cobra Coral
Caô...

BEIJADAS

Cosme Damião
Damião cadê Dom Um
Dom Um foi passear
No cavalo de Ogum
Dois dois sereia do mar
Dois dois mamãe Iemanjá

Lá no céu tem três estrêlas
Tôdas três em carreirinha
Lá no céu tem três estrêlas
Tôdas três em carreirinha
Uma é Cosme Damião
A outra é Mariazinha

Bahia é terra de côco
Cidade de dois irmãos
Governador da Bahia
É Cosme São Damião.

Dentista No SORE

Comunicamos ao corpo de associados do Supremo Órgão das Religiões Espíritas que a partir do próximo sábado, o Dr. Feital estará em nossa sede a partir das 9 até às 12 horas, dando consulta médico-dentária a todos aquêles que necessitarem. Também às têrças e quintas-feiras, das 16 às 19 horas.

Não só aos associados, mas qualquer pessoa que necessite de tratamento, poderá comparecer que será da mesma forma atendida.

CASA PAI JOAQUIM
ERVAS — VELAS — LIVROS
GRANDE VARIEDADE DE ARTIGOS DE UMBANDA E CANDOMBLÉ
Rua 24 de Maio, 1293 — Telefone 229-0234
Méier — GB

Equipe Corre Gira E Convida Para Marcha

Uma das equipes do tablóide, correndo gira, sob o comando do Babalorixá Nenguanda (Antonio Carlos da Silva Lôbo), visitou os seguintes terreiros: Cabana Pai Joaquim Dangola, rua Venâncio Ribeiro, 339, Cabana do Vovô Chico, rua Venâncio Ribeiro, 341, Centro Espírita Maria Marta, rua Barão de Santo Angelo, 126, Babá Dalila Fonseca Barros, Cabana do Oxóssi, Pena Verde, rua Curupaití, 338, direção do Babalorixá Edson Brito de Melo. Todos os terreiro visitados receberam de forma brilhante os nossos representantes e prometeram estar presente na grande Procissão de Xangô e Ibeijadas que faremos realizar domingo que vem, com saída da sede do SORE, rua Pernambuco, 1401, às 16 horas.

CASA BOTÂNICA - ERVANÁRIO
ERVAS MEDICINAIS E PRODUTOS DA FLORA
ARTIGOS DE UMBANDA EM GERAL
R. Barão de Iguatemi, 70-A - Telefones 248-4121
Praça da Bandeira — GB

CASA DE SÃO JERÔNIMO REALIZARÁ LINDA FESTA

No próximo dia 3 de outubro, a Casa de São Jerônimo, que tem sua sede na rua Anajamirim, 130, Estrada do Dendê, Ilha do Governador, realizará uma grande festa em louvor a Xangô e Ibeijadas, ocasião em que levantará da camarinha, a Yaô Maria Tereza Vasconcelos Soares. O toque começará às 19 horas e deverá ser formoso como são tôdas as realizações desta casa que é dirigida com carinho e competência pelo dedicado casal Clotilde e Edmundo Bacelar. Agradecemos o convite e tudo faremos para comparecer a festividade.

A Casa de São Jerônimo realiza consultas com Preto Velho as quartas-feiras, das 14 às 18 horas e sessões aos sábados das 18 às 22 horas. Aceitem os nossos irmãos o nosso sincero saravá e esperamos encontrá-los e abraçá-los na procissão de Xangô que se realizará no próximo domingo.

Yalorixá Aidil E Suas Consultas

A nossa estimada Yalorixá Aidil Satnana de Souza, competente dirigente da Tenda Espírita Caboclo Almoré e Yemanjá, rua Menezes Vieira, 148, Todos os Santos, comunica que as consultas em seu terreiro são as segundas-feiras a partir das 14 horas e as sessões aos sábados de 15 em 15 dias a partir das 20 horas. Na última sexta-feira, consulta com a Pomba Gira Cigana, também a partir das 14 horas.

AZUIL ABRIRÁ LOJA CASA PENA BRANCA



Conforme vocês podem ler num anúncio em outro local desta edição, o jovem e competente babalorixá Azuil, está para abrir sua casa de artigos de Umbanda que funcionará na Rua Surui, esquina da Rua Guaporé, em Braz de Pina.

O competente Zelador está assim cumprindo mais uma etapa da sua missão e esperamos que ela seja coroada de êxito.

Como não podia deixar de ser, a casa vai se chamar CASA PENA BRANCA, e na foto, o vibrante caboclo incorporado em seu filho Azuil, Oxalá que abençoe os dois. A propósito, o terreiro de Ogum Megê da Mata Virgem estará completo na procissão, conduzindo suas belas bandeiras, marchando mais uma vez no glorioso Exército Branco de Oxalá.

Enlace Cleonaldo—Vera Lúcia



Consorciaram-se, no dia cinco passado, o sr. Cleonaldo Santos e a senhorita Vera Lúcia Motta, em duas cerimônias da maior significação social e religiosa. Depois do primeiro ato, na Igreja Nossa Senhora de Lourdes, os nubentes dirigiram-se ao Centro Espírita Caminheiros da Verdade, na rua Atalaia, 133, em Todos os Santos, onde foram abençoados e ofereceram uma magnífica e festiva recepção, selando-se, assim, a união de duas figuras queridas da sociedade carioca.

Foram testemunhas do casal: o sr. Cleunicio de Holanda Santos, Dona Clemilda Holanda Duarte, sr. Manuel Duarte, sr. Clóvis de Holanda Santos e espôsa, sr. Antônio Motta e sr. Albertino Mota. (A foto, colhida no Centro Espírita Caminheiros da Verdade, mostra o jornalista Luiz Gonzaga Lins cumprimentando os noivos).

As Caravanas E A Nossa Batalha!

FRANCISCO BRITO

Hoje estou com a cabeça um pouco anuviada, é que ainda me restam uns resquícios do esgotamento que fui acometido no fim da semana que passou. Mesmo assim, volto à minha tribuna, de onde estarei sempre na defesa dos ideais, ou ainda, filosofando um pouco sôbre as agruras da vida que nem sempre são as nossas as piores.

Vejo os carros de nossos amigos que saem da Sede do SORE, formando cada um uma caravana, e lá vão êles de bandeira desfraldada levar mais longe o nosso Exército Branco e Oxalá. Me entristeço bastante pois hoje, por ordem médica, não poderei ir me integrar a esta gente boa que nos cerca, como o faço já há mais de quatro anos, quando um homem me chamou para sair do ateísmo que eu vivia para me entregar a um ideal que era seu e que êle pretendia deixar como legado e todo um povo que sempre foi tão humilhado e que nunca tinha tido direito de dizer pùblicamente a religião que professava pois, apesar dos milhares de seguidores, a omissão era seu forte em virtude do deseaso de muitos que apesar de sempre recorrer ao povo de Zambi, não tinham coragem de dizê-lo

Perguntou-me naquela oportunidade: tens espírito de guerreiro? e eu lhe respondi com a imediata integração na sua luta. Falava êle naquela época, quando todo seu grito era uma coluna de jornal: Um dia derei ao meu povo aquilo que êle merece, e sua vibrante coluna quase que não era entendida pelos descrentes que em sua maioria não acreditavam no seu ideal alicerçado num povo de tamanha humildade. Já lá vai muito tempo, e estou hoje engulindo em sêco, por não poder com a mesma alegria que sempre caracterizou todos os nossos integrantes, acompanhá-los nessa missão bandeirante, quanto tratemos de convidar todo o nosso povo para mais uma vez — agora sem o menor constrangimento — vir comungar conosco no próximo dia 20, de mais esta demonstração de fé que será a grande procissão em louvor ao meu Pai Xangô e Ibeijada.

Estarei aqui, nem que seja me arrastando, pois não pretendo abandonar nunca o ideal que abracei, continuarei guerreiro até o fim, gostei da luta e achei justa de me integrar.

Hoje não posso ir companheiros, mas fico aqui aguardando a volta de cada um, para como sempre fizemos, tomarmos nosso cafezinho e cada um fará seu relatório sôbre os acontecimentos da noite, que servirão de matéria para o nosso jornal que representa outra fase de nossa luta.

Não somos seareiros das últimas horas, sempre existimos e continuaremos a existir por sermos convictos dos nossos ideais que independente de qualquer situação política ou de outra ordem é fácil notar o quanto o fizemos grandioso, haja visto o que já construímos até o momento presente.

Estou satisfeito na luta, continuarei para sempre!

PROCISSÃO SERÁ DIA 20!

A RESPOSTA DE CAIM

LÉDA NÒRONHA

Quando Caim voltou do campo, após haver morto Abel, o Senhor lhe perguntou: "Caim, onde está teu irmão?"

E Caim respondeu: "Eu não sei. Acaso sou eu o guarda de meu irmão?"

Rios de tinta já foram escritos sôbre o episódio de Caim e Abel. Mas quantos terão atentado para o significado profundo do diálogo entre o Senhor e Caim?

Note-se que o Senhor, já sabendo ser Caim o assassino de Abel, não lhe perguntou: "Que fizeste a teu irmão?" Perguntou apenas: "Onde está teu irmão?"

Com isto, queria êle significar que Caim não era responsável apenas pelo que fizera com Abel, mas também pelo que acontecera com Abel.

E Caim, embora com a alma manchada pelo crime horrível do fratricídio, ainda estava bastante próximo do Senhor para entender a pergunta e esquivar-se respondendo: "Acaso sou eu o guarda de meu irmão?"

Se Abel, caminhando ao lado de Caim, caísse e escorregasse num precipício, e Caim seguisse seu caminho sem cuidar de socorrê-lo, a pergunta do Senhor teria sido a mesma: "Caim, onde está teu irmão?"

Porque sempre que dois irmãos partem juntos numa jornada e apenas um regressa, o Senhor exige que aquêle que voltou explique a ausência do outro.

No caminho para junto do Senhor, não nos adiantará apressar o passo, desviando os olhos daqueles que o cansaço deteve na beira do caminho, porque o Senhor não olhará apenas para nós, mas verá também os lugares vazios a nossa volta e perguntará implacável: "Onde estão teus irmãos?"

E nós, espíritas, não podemos dar ao Senhor a resposta de Caim, porque nós sabemos que somos os guardas de nossos irmãos.

Guardas, não no sentido vil de carcereiros, mas no sentido sublime de zeladores. Nós somos os guardas de nossos irmãos e dêles temos de dar contas ao Senhor.

De nada nos valerá aparecer diante Dêle com as mãos limpas, se nós as mantivemos limpas levantando-as ociosas acima da lama e do sangue que emporcalhavam nossos irmãos. De nada nos valerá dizer que nunca espoliamos nosso irmão, se nós o vimos ser espoliado e nada fazemos para evitá-lo.

Se nosso irmão está ferido na perna, de nada nos valerá apenas lavar-lhe e pensar-lhe a ferida, porque se não lhe curarmos a chaga êle não poderá marchar ao nosso lado. E se nós chegarmos sòzinhos diante do Senhor, êle perguntará: "Onde está teu irmão?"

E o Senhor só aceita uma resposta: "Meu irmão está aqui, ao meu lado".

Segundo Aniversário Da TE Maria Conga E Arranca Tôco

Domingo passado, a Tenda Espírita Maria Conga e Arranca Tôco, que tem sua sede na rua Vilela Tavares, 33?, no Lins de Vasconcelos, comemorou com grande toque, o seu segundo aniversário de fundação.

Logo no início, às 16 horas, a Babá e Presidente da casa, Dona Laurindo Borsário, fêz em brilhante explanação um retrospecto da vida do terreiro, ficando patente que a obra iniciada por Rubem Borsário, seu espôso falecido há poucos meses, não sofreu interrupção e que continua dignificando nossa religião.

Estiveram presentes, a Ebani Lamim, do Ilé Oxum Abotó, ogãs Ivone, Adão e Carlinhos. Iabá Iára, Mães pequenas Edith e Dagmar, Maria Tereza, Janete, Rosana Sebastiana, Madalena, Marinalva, Vanda, Maria, Kátia, Jandira, Jesus, Mafra, Lourdes, Isaura, Francisco, Nelson, Galbi, Ariel e Diniz, além dos diretores Felipe, Maurício e Santos.

O terreiro recebeu ainda a visita do Babalaô Azullson, representantes do terreiro de Sete Nós da Guiné, tendo a frente a Mãe Pequena Maria da Paz. Tenda Espírita Caboclo Tupã, que tem sede na rua Cabuçu, 455, representada pelo Secretário Wilson e pela Mãe Pequena Carmem. A casa estava superlotada e lá estiveram também os nossos companheiros Mário Barcelos e Noronha Filho, acompanhados de diversas equipes do tablóide e diretores do SORE. Enviamos os nossos parabéns à Babá Laurinda e esperamos abraçá-la na procissão de Xangô e Iberjadas.

COLUNA ESPÍRITA CRISTÃ

PAULO GARRIDO

Membro do Conselho de Cultos do S.O.R.E.

LINDA SESSÃO FESTIVA — A Cruzada Espírita Guilherme Moniz realizou no dia 27 de agôsto, com uma vibração espiritual das mais acentuadas, linda sessão festiva em homenagem à Bezerra de Menezes. Dada a vidência que nos é facultada, podemos notar as presenças dos seguintes Guias Protetores: Joana D'Arc, Antero de Quental, Getúlio Vargas, Osvaldo Cruz, Contílio P. de Almeida, além dos que se apresentaram através de seus médiuns como: Batuira, Armando Lemos Batista Filho, Paulo de Tarso, Thomé, Guilherme Moniz, o próprio homenageado, Guias de médiuns convidados e fechando com chave de ouro, a presença do codificador Allan Kardec.

Nossos convidados compareceram em massa. Com muito júbilo recebemos: José de Carvalho (Benfeitor da Cruzada) e sua dignissima espôsa; Dona Geralda Alvarenga; Carlos Luiz Allemand; Luiz Carlos Fortes; Sr. Souza e tantos outros.

CRÍTICA CONSTRUTIVA — Normalmente ocorrem comentários após um empreendimento elucidativo. Nós, como Espíritas missionários das obras Kardequianas, não nos impressionamos com quaisquer comentários, sejam bons ou maus. O que nos importa é a certeza do dever cumprido.

Geralmente, o presidente é o mais visado. Acontece que quem está de fora, não sabe que o dirigente de uma sessão quando é vidente e auditivo, trabalha 90% sem incorporação, tendo em vista a missão que lhe está afeta, qual seja: receber todo e qualquer Guia dos demais médiuns, doutrinar os obsediados e ouvir as determinações para o bom êxito das sessões, no sentido de impedir excessos de afaridos de médiuns e até de assistentes.

Portanto, sem querer com isso, justificar-me, a responsabilidade do Dirigente é muito grande, dentro e fora da sessão. Que veja quem tem olhos de ver... Que ouça quem tem ouvidos de ouvir!

ANSIEDADE — O médium, mòrmente desenvolvido, dentre tantas obrigações, não deve ter ansiedade. Nada faz envelhecer mais depressa do que a ansiedade. A mãezinha que tôdas as noites espera temerosa, até alta madrugada, seu filho querido, ou seu marido retardatário, perde o viço de sua fisionomia, envelhece de preocupações.

O médo de um fracasso, a ansiedade para enfrentar as dificuldades da vida, levam a criatura a complicados pesadelos durante o sono; quando acordam, sentem-se essotadas, com falta de ar; parece que a noite tôda estiveram batalhando quando deviam repousar; isto bem retrata o louco drama de inquietações desta época apocalíptica em que muitos, quase todos, querem a posse de tudo, nem que seja pela violência ou pela astúcia; a palavra humildade não lhes tem sentido.

No presente desajuste humano vemos a maioria das pessoas de semblante abatido e confuso: a irritação e o desânimo são os seus companheiros mais chegados. Temos a impressão que nos grandes centros todos correm, em louca disparada, atrás de alguma coisa que nem sabem o que é. As crianças muito sofrem nessa tremenda babel, recebendo seus graves impactos; e quantas mães amamentam suas criancinhas em estado de sofreguidão envenenando o leite que seu filhinho ávido suga do peito. Como poderá o médico curar êste pequenino permanecendo sua mãe à margem das leis do bom-viver?

Meus irmãos — Unamo-nos às Fôrças do Bem e até o próximo número, se Deus quiser.

ESPÍRITA SÓ VOTA EM ESPÍRITA

EM 15 DE NOVEMBRO

MARIO BARCELOS E

NORONHA FILHO

VISITAS DA EQUIPE OXALÁ

FERNANDO COSTA

CANTINHO DE OXALÁ
Rua Cândido Júnior, 30 — Pavuna
Ialorixá: Irene Silvino Nunes
sessões às quartas-feiras.

CENTRO ESPÍRITA PAI JOAQUIM E MÃE OXUM
Estrada Rio Grande, 1410 — Taquara — Jacarepaguá
Ialorixá: Carmen Vieira Raposo
sessões aos sábados.

ABAÇÁ DE ODEQUERA
Rua Almirante Meiquíades de Souza, 70 — Tanque
Babalorixá: Luiz Carlos
consultas aos sábados.

ABAÇÁ RAINHA NAMBUCÓ
Bêco da Luz, lote 1, quadra 2 — Tanque
Babalaô: Mansur
consultas de segunda à quinta-feira.

CENTRO ESPÍRITA MARIA MARTA
Rua Barão de Santo Angelo, 126 — Engenho de Dentro
Babá: Dalila Barros
gira às segundas e sextas-feiras.

TERREIRO DE IARAINA
Rua Engenheiro Oscar da Costa, 120 — Engenho de Dentro
Ebami: Iêda de Oliveira
sessões de consultas com Seu Cobra Coral, às segundas-feiras, de 15/15 dias
mãe pequena Diva.

TENDA ESPÍRITA SÃO COSME E DAMIÃO
Rua Gualiba, 326 — Braz de Pina
Babá: Georgina
gira às quartas e sextas-feiras.

CENTRO ESPÍRITA CABOCLO PENA VERMELHA
Rua José Bonifácio, 42 — Todos os Santos
Babá: Cecília
consultas às quartas e sábados.

ILÊ DE OMULÚ
Rua Assú, 300 — Bairro da Chatuba — Mesquita
Ialorixá: Jupira
atendimento às segundas e quartas-feiras

CASA DE CARIDADE PAI MARIANO E CABOCLO CAÇADOR
Rua Pereira Nunes, 58 — Tijuca
Babá: Iracema Peres
gira às têrças-feiras e sábados.

CENTRO ESPÍRITA NANÃ BURUQUÊ E FILHOS DA JUREMA
Rua Padre Caldas, 16 — Irajá
Babá: Irene
sessões às sextas-feiras.

ABAÇÁ DE IEMANJÁ
Avenida Italianos, 975 — Rocha Miranda
Ialorixá: Maria Clementina (Iameré)
consultas de segunda à quinta-feira.

AVISO URGENTE

Pedimos ao sr. Aymoré Medeiros comparecer com a máxima urgência a tesouraria do S.O.R.E. a fim de fazer acêrto de contas.

Búzios No SORE

O Jôgo de Búzios no SORE, Rua Pernambuco, 1161, no Encantado, realizasse as segundas têrças e quartas-feiras, a partir das 15 horas. Os interessados deverão procurar ficha na secretaria, pois o número é limitado.

Mensagens De Amor E Paz... (I)

JOSÉ DE CARVALHO

Que o dia de hoje, meu leitor, em que você desperta para viver seus atos diários, seja para você um dia abençoado. Que você louve a nossa Umbanda, que você faça mais alguma coisa pela nossa bendita Lei. Que seja um dia abençoado por todos os nossos Caboclos, pelos nossos Prêtos Velhos e pelas nossas "Crianças" e também por todos os espíritos de Luz que giram na nossa Lei de Umbanda.

Que êstes espíritos iluminados, vos abençoem com muita fôrça espiritual, com muita paz para que sempre que a terra vos atinja com suas dores, você tenha fôrça para caminhar sempre para a frente, sempre em busca de novas horizontes.

Não voltes nunca para traz, pois o bem se faz em qualquer lugar, o importante não é ver o lugar onde se faz, o importante é fazer o bem. Praticar a caridade, porque muitas vêzes falta ao chamado "umbandista": saber que está dentro de uma Lei onde êle tem que praticar a caridade, espalhando o amor, não importando que quem receba o bem, não o reconheça.

Nós temos que espalhar a caridade e o amor ao próximo. Temos que dizer o que de bom existe em nossa Umbanda.

Os nossos guias espirituais têm que mostrar o que de bom êles tem para dar nas sessões espirituais realizadas em nossos terreiros.

Quando vemos a uma cachoeira, cumprir "obrigações", seguindo o curso de a vemos a água correr com tôda a beleza. Assim é a nossa vida espiritual, não podemos fazer nada que esteja fora das nossas possibilidades espirituais. Se estamos com a nossa vida espiritual correndo em uma direção, temos que a seguir... não podemos parar, nem voltar do início do nosso caminho. Todo Umbandista tem uma santa missão a cumprir.

Temos que seguir sempre lutando pelo adiantamento e pela evolução do nosso espírito. Temos que respeitar um gonga, respeitar as nossas guias de contas, os nossos Orixás, os nossos Caboclos, os nossos queridos Prêtos Velhos, para quando precisarmos da fôrça da Umbanda, os nossos mentores espirituais estejam junto à nós, fazendo com que todos os umbandistas leem as mãos, pensando sempre melhor, não pensando em têrmos de matéria e sim em têrmos espirituais.

Um nôvo dia que surge é um dia de prece para o Umbandista, é um nôvo dia para orarmos a Oxalá, para pedirmos proteção, pois a luta material é muito grande e com muitas dificuldades.

A nossa Umbanda está como se acendessemos muitas luzes em um só lugar. Umas sombreiam, outras clareiam. Tem que se mudar, colocar uma em seu lugar certo para formarem uma só claridade, iluminando a tudo e a todos fartamente.

Temos que sair pelo mundo afora, catando palavras de amor ao próximo, ouvindo ensinamentos espirituais, aprendendo a orar, sofrendo e acariciando. São ensinamentos e temos que sair Terra afora espiritualmente a fazer como Francisco de Assis: "Como um ser faminto a bater de porta em porta a pedir: Dai-me um pão para quem tem fome. Dai-me um pouco de água para quem tem sêde". Nada somos e só poderemos fazer algo com: CARIDADE.

x x x

Se você sofre, se está aflito. Envie seu nome e endereço para JOSÉ DE CARVALHO — CORRENTE ESPIRITUAL DO CABOCLO SERRA VERDE — Rua Pernambuco 1.161.

x x x

Ouça todos os sábados às 7 horas da manhã na Rádio Rio de Janeiro PROGRAMA LOUVOR AOS ORIXÁS, escrito e apresentado por José de Carvalho.

Consulte a sua consciência ao votar nas eleições de 15 de novembro.

Notícias Da Equipe Simplicidade

A Equipe Simplicidade liderada pelo nosso articulista Jose de Carvalho, estêve presente às comemorações da Cruzada Espírita Guilherme Muniz, com sede na Rua Alexandre Ramos, 231, em Jacarepaguá, quando realizou-se naquela casa de caridade, uma sessão festiva em louvor a Bezerra de Menezes, o Médico dos Pobres. Várias casas de caridade, estiveram presentes, destacando-se o C.E. São Jorge Defensor da Fé, a União da Caridade S. Cosme e S. Damião e o Ylê do Tola Malembê. Ao prezado confrade Paulo Garrido, ao Armando Lemos e à Sra. Maria Tadros, o nosso saravá.

— :: —

A União da Caridade S. Cosme e S. Damião, com sede na Avenida Automóvel Clube, estará realizando no dia 26 de setembro, às 15h 30min, a sua tradicional festa de S. Cosme e S. Damião, com uma sessão festiva em louvor aos "meninos" da Umbanda. No mesmo dia, às 9h da manhã, a União estará fazendo farta distribuição de doces e brinquedos às crianças.

— :: —

O sábado, na Rádio Rio de Janeiro, passa a ter uma manhã totalmente espírita, iniciando a sua programação às 7 horas, com o programa "Louvor aos Orixás", escrito e apresentado por José de Carvalho. As 7h30m entra no ar "A Voz do Luzeiro Espiritual", um programa kardecista escrito e apresentado por Paulo Garrido e Maria Tadros. As 9 horas entra no ar o programa "A Voz do Exército Branco".

É uma programação que deve ser prestigiada pelos nossos irmãos.

— :: —

Quando o recenseador bater em sua porta e lhe perguntar: Qual é a sua religião? Responda: ESPÍRITA. Não responda sòmente Umbandista, pois o recenseador pode incluir a sua resposta no item do recenseamento: OUTRAS. Diga ESPÍRITA que é o certo, ou então responda: ESPÍRITA UMBANDISTA.

— :: —

O colunista José de Carvalho comunica que respondeu a cada uma das inúmeras cartas que lhe foram enviadas e que não faz as citações por sua coluna, visto que tomariam um enorme espaço.

As orações do Caboclo Serra Verde foram enviadas e as cartas que contém esclarecimentos sôbre a religião de Umbanda, foram respondidas com todo a atenção do nosso colunista.

UMA OBRA QUE É UM EXEMPLO: GRUPO ESP. HUMILDES DE JESUS

Nosso companheiro Mário Barcelos visitou com outros companheiros do SORE, o extraordinário Grupo Espírita Humildes de Jesus que tem sua sede própria na rua Alice Figueiredo, 69, estação do Riachuelo.

Nossos representantes foram recebidos pelo Presidente da casa, o nosso irmão Paulo, que nos mostrou tôdas as dependências do Centro, onde se realizavam sessões de Mesa e curas. Ficamos todos vivamente impressionados com a organização tanto material como espiritual e concluímos que o Grupo Espírita Humildes de Jesus é um modêlo de casa espírita. Não satisfeitos com a magnífica obra, nossos irmãos de fé daquela linda casa mantêm ainda o Lar Narciso Cavalcanti que tem sede própria na rua General Belford, 325, na Estação do Rocha e que abriga a velhice desamparada. Isto sim, meus irmãos, é que fazer caridade, com amor, carinho e desprendimento. Aceitem os membros do Grupo Espírita Humildes de Jesus o nosso mais sincero saravá. Continuem com sua brilhante obra. Enviamos em especial um abraço ao Presidente Paulo extensivo à tôda diretoria.

Horóscopo Dos Espíritas

Professor BENNY

Virgem ainda é o signo que está regendo êste período compreendido entre 23 de agôsto a 22 de setembro. Os virginianos harmonizam-se melhor com os nativos de Capricórnio. Seus nativos são, em grande parte, sensitivos e dotados de faculdades psíquicas. As vêzes, se entregam à melancolia. Muitos dêles são, na primeira parte da vida, materialistas, mas podem espiritualizar-se depois. As mulheres são discretas, afeiçoadas, prudentes e laboriosas. Este signo promete muitas viagens, algumas longínquas. Pouca felicidade no lugar do nascimento e várias mudanças de residência.

PREVISÕES ASTROLÓGICAS PARA A SEMANA DE 13 A 19 DE SETEMBRO

ARIES — (21 de março a 20 de abril) — Sua disposição estará imbuída de uma confiança, que lhe permitirá êxitos nos empreendimentos que forem realizados. Também na vida íntima e doméstica, a alegria será a tônica da semana.

TOURO — (21 de abril a 20 de maio) — No seu setor profissional, na vida social e na saúde a fase está propícia a melhoria. Haverá influências de terceiros, neste particular. Igualmente, sua vida íntima, estará influenciada por êstes fatôres.

GEMEOS — (21 de maio a 20 de junho) — Ambiente de harmonia na vida familiar, com possibilidades de viagens e divertimentos. Contatos com parentes e vizinhos lhe serão de utilidade para determinados empreendimentos.

CANCER — (21 de junho a 21 de julho) — Proteções de pessoas de mais idade, lhe serão novamente úteis. Sua disposição estará inclinada para os estudos e aos projetos relacionados com o futuro. Contatos com pessoas amigas e sinceras.

LEÃO — (22 de julho a 22 de agôsto) — Excelentes intuições para o trato de negócios financeiros. Exito nos assuntos particulares e mentais. Viagens e contatos com novas amizades, a vista. Semana calma.

VIRGEM — (23 de agôsto a 22 de setembro) — Suas idéias estarão negativas, esta semana, com uma depressão psíquica e exagerada sensibilidade. Cuidado com desgôstos e contrariedades no trabalho e no lar. Evite parentes e mudanças.

LIBRA — (23 de setembro a 22 de outubro) — Epoca propícia para tratar de empreendimentos de grande vulto, destinados a melhorar todos os negócios em um futuro próximo. *Podem se fazer empréstimos e tratar de heranças ou de negócios* relacionados com bens imóveis.

ESCORPIAO — (23 de outubro a 21 de novembro) — Você estará possuído de uma disposição controlada que lhe permitirá êxito nos negócios e realizações de esperanças, devido à boa influência de pessoas de amizade. Vida doméstica em harmonia.

SAGITARIO — (22 de novembro a 21 de dezembro) — Período calmo com melhoria na saúde. No seu setor profissional haverá um aumento de trabalho e de responsabilidade. Vida social em evidência e à noite, uma certa disposição artística, lhe dominará.

CAPRICÓRNIO — (22 de dezembro a 20 de janeiro) — Você estará influenciado por uma crise psíquica e uma exagerada sensibilidade. Tenha cuidado com amizades ou amôres com pessoas de procedimento duvidoso. Também algumas desilusões à vista.

AQUARIO — (21 de janeiro a 19 de fevereiro) — Intuições ativas e originais, será a base desta semana. Epoca favorável aos estudos e viagens. Exito em novos projetos e melhora na posição social e profissional.

PEIXES — (20 de fevereiro a 20 de março) — Período de grande responsabilidade. Disposições às intuições, com alguma tendência para assuntos artísticos. Vida sentimental, com uma certa dose de romantismo. Amizades honestas em vista.

PENSAMENTO

"A cólera é um vento que apaga a luz da razão".

FASES DA LUA

Dia 22 — Quarto Minguante; Dia 30 — Lua Nova.

Êste Horóscopo é lido, antecedendo esta publicação, durante o programa "A Voz do Exército Branco", da Rádio Rio de Janeiro, aos sábados, das 9 às 10 da manhã.

ILKA
Malhas e Confecções Ltda.
CAMISAS DE FIO DA ESCÓCIA — VESTIDOS E BLUSAS DE MALHA
VENDAS ATACADO E VAREJO
PREÇOS ESPECIAIS PARA REVENDEDORES
Mencione êste anúncio e ganhe 10% de bonificação
Fábrica e loja: Rua Dr. Leal 368-B (Esq. da Rua Pernambuco). Em frente ao ponto final do ônibus Eng. Dentro-Praça-15 — TEL.: 249-2122

POVO DE ZAMBI SE PREPARA PARA A PROCISSÃO DE XANGÔ

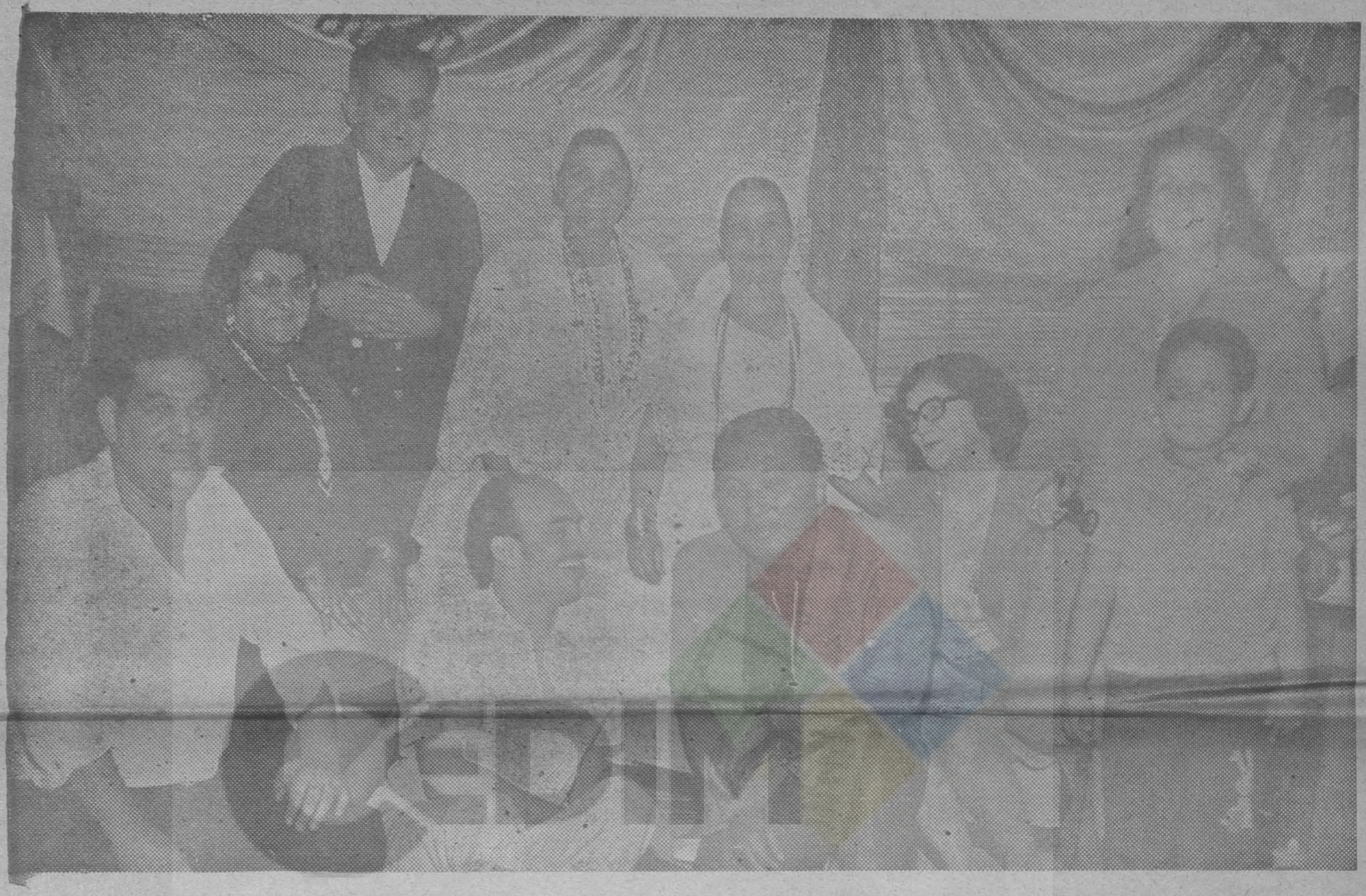

Domingo que vem, todo o povo espírita, reunindo Umbandistas, Kardecista e Candomblecistas estará marchando sob a bandeira branca do glorioso Exército Branco de Oxalá.

Estaremos louvando Xangô e Ibeijadas e esta marcha terá um significado todo especial, já que em breve estaremos decidindo nas urnas os destinos da nossa querida religião, tão combatida mas em compensação amada.

Acreditamos piamente que nosso povo saberá dar seu testemunho de que somos agora mais esclarecidos e que já sabemos o que queremos. Fazemos um apêlo para todos os irmãos que acreditam no nosso trabalho, compareçam à procissão trazendo suas roupas brancas. Precisamos dar uma prova de união neste momento tão importante e esta é uma excelente oportunidade. Vamos marchar juntos, lado a lado, entoando as cantigas de Xangô e das crianças, fazendo vibrar em nossos corações o nosso desejo de união. Venham todos, tragam suas crianças para participarem do grandioso espetáculo de fé. Tragam velas e flôres e tragam principalmente a vontade de servir a uma grande causa. Temos a mais absoluta convicção de que cumpriremos os ditames de Oxalá e para isso contamos com a ajuda de todo o Povo de Zambi.

Este ano é um ano de decisões. Precisamos nos preparar para a grande missão que foi confiada aos espíritas. Somos de fato e de direito a religião brasileira e daqui partirá para o resto do mundo a grande ofensiva espírita. Estamos perto da nossa emancipação e para isso é necessário que estejamos unidos como nunca. Nossos companheiros Mário Barcelos e Noronha Filho, indicados pela "Resolução do Encantado" para representarem os espíritas respectivamente na Câmara Estadual e Câmara Federal, estão em plena luta. Trazem consigo uma enorme bagagem de realizações pela nossa causa. Porém, esta misão não depende dêles e sim do Povo de Zambi e eu acredito sinceramente que o nosso Povo, a nossa gente humilde saberá responder presente na hora certa. Saravá Umbanda. (a) José Beniste — Secretário do tablóide.

ESPÍRITA SÓ VOTA EM ESPÍRITA

ROTEIRO DA PROCISSÃO

É o seguinte o roteiro da Procissão de Xangô e Ibeijadas que sairá da sede do S.O.R.E. no dia 20 de setembro, domingo, às 16 horas: Rua Pernambuco — Cruz e Souza — Clarimundo de Melo — Amaro Cavalcanti — Dr. Bulhões — Pernambuco — Dois de Fevereiro — Clarimundo de Melo — Cruz e Souza e Pernambuco. Pedimos aos nossos irmãos que tragam suas bandeiras, estandartes, velas e flôres.

Procissão Mostrou Tôda Beleza Do Povo Espírita

GN via Umbranda

ORGÃO OFICIAL DO SORE

Ano 94 - Rio - Domingo, 27 e 2ª-feira, 28-9-1970 — N.º 55.653

Num fantástico espetáculo de fé e solidariedade à causa do Exército Branco de Oxalá, milhares de pessoas foram às ruas vestindo suas roupas de santo, numa importante afirmação do povo espírita.

O espetáculo que se viu foi maravilhoso e ficará gravado para sempre na memória de todos os que tiveram a graça de assistí-lo. Foi o pagamento ao trabalho honesto e sincero que estamos realizando há muitos anos, e que visa tão-sòmente engrandecer nossa religião. Obrigado, Povo de Zambi. Temos agora a certeza de que tôdas as nossas metas serão cumpridas. Oxalá que abençoe a todos e Xangô que faça justiça ao nosso empreendimento pela causa do Todo-Poderoso. (Leia na página central ampla reportagem sôbre a espetacular procissão).

A Minha Vida (XI)

MARIO BARCELOS

Bem, vocês lembram do que escrevi semana passada. Recebi um convite para almoçar, mas meu orgulho me impediu de aceitar, e, apesar de estar com o estômago colado nas costas, falei que havia almoçado e que, inclusive, havia tomado vinho.

O outro, que desconfiava, mas não sabia ao certo da minha situação, entrou no bar, comprou uma "alka-seltzer" muito em moda na época, botou num meio copo de água e me ofereceu. Bem, tive que tomar. Aquilo bateu no meu estômago e parecia ser chumbo derretido. Quase devolvi mas agüentei firme, e, tão logo pude, me despedi.

No meu escritório, deixei o corpo cair numa das cadeiras, e o Wilson, sempre presente, perguntou: "O que é que houve, mano, tua cara é de poucos amigos".

Balancei a cabeça e êle veio com uma boa notícia: "Levei dona Iêda no papo e ela mandou almôço para mim, e é tanto que dá para nós dois".

Fiquei animado; o Wilson dividiu a comida, e quando finquei o garfo no feijão com arroz lembrei lá de caso e acabei não comendo. O mano se encarregou de destruir tudo, pois há vários dias que não via um prato de comida à sua disposição.

Lembrei da Ana Amélia e dos garotos que estariam, na certeza, tomando café com pão. Às vêzes, nós sentávamos à mesa e só dava para a garotada e eu e ela ficávamos olhando. Nesta ocasião o Wilson despontou como um homem. Sabia ler meu pensamento e dizia: "Vou sair para arranjar cigarros para vocês" e, de fato, voltava logo depois com dois ou três cigarros de marcas diferentes. Filava um de cada pessoa que passava e logo corria para casa com sua missão cumprida.

Os amigos da época desapareceram como por encanto. Minha firma de vendas era próspera, eu tinha dois carros e quase uma centena de vendedores. No revés, perdi tudo, carros amigos e só conseguimos manter a dignidade. Com o ainda hoje meu amigo e Pai Pequeno, o Carlinhos Nenguanda, arrumei um dinheiro e arriei uma obrigação para o meu Pai Xangô. Fomos entregar lá nas matas de Água Santa, e ocorreu algo de curioso e surpreendente. Deixei a obrigação no pé de uma pedreira, e, no momento exato, passou por nós, sem nos olhar, um velho bem calvo, de cabelos bem brancos e com uma enorme barba também branca. Sua roupa era maltrapilha, e era a cópia exata da imagem de São Jerônimo. O velho sumiu no meio do mato e nós fomos atrás dêle olhar mas não mais o encontramos. Voltamos ao local onde deixamos a obrigação, e, para nossa surprêsa, ela havia sumido também. Bem, não é preciso dizer que deixamos rápido o local. Dali para a frente as coisas começaram a mudar, em todos os sentidos...

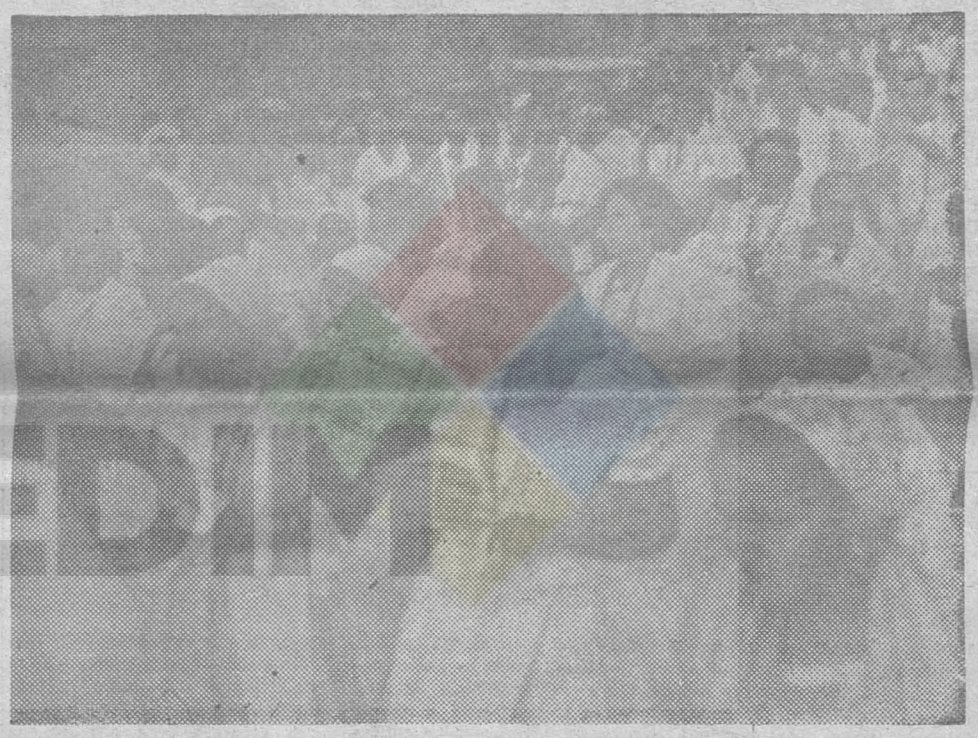

A GRANDE MARCHA!



Um Belo Espetáculo De Fé

Luiz Carlos Fortes

(Babalorixá TOLA MALEMBÊ)

Quem participou ou assistiu ao grandioso espetáculo de fé, união e sentimento religioso, representado pela Procissão de Xangô, jamais colocará em dúvida a afirmação de nossa Religião no conceito do povo de Zâmbi e a abnegação, devotamento e dinamismo de Mário Barcelos e Noronha Filho, espíritas autênticos, dedicados, honestos e trabalhadores, que tiveram o privilégio em reunir de uma só vêz, verdadeiros expoentes de nossa Religião.

Prestigiaram a brilhante iniciativa do SORE e do seu presidente, verdadeiros baluartes e categorizados Zeladores que compareceram em massa, aumentando as fileiras do Exército Branco de Oxalá. Lá estavam: José Beniste, Francisco Brito, Paulo Garrido, Tata Gérson Gentil, Babalorixás Célio Delduque, Sérgio Leal, Azuil (Engenho Nôvo), José Luiz Sobrinho, João Pederneira, Alberto Silva, as Babás Arlete Moita, Oiá Icê, Laurinda Borsário, Nilza França, Aidil Santana, Ritinha da Oxum, Ruth Cury, Marina da Oxum, Creusa Oliveira, Astrogilda, Sara Couto, Dalva Santos, Hercília, Geisa Rangel, Loura Santos, Elza Pedro, Arnaldo Odobei, Hélio do Cobra Coral, Mariazinha do Fôlha Verde, Gentil de Oxossi, Vanda Santos, Cenira Oronim, Dina Banda Leui, Altair Santos, Sueli Esteves Santos, Georgina, Alice Claes Brandão, Eurípedes do Caboclo Lua, Lourdes de Iemanjá, Samuel e Nina, Maurício de Xangô, Jorge de Iemanjá e sua Ekedo Teresa, Iracema Peres e José Peres, Wilson de Oxossi, Ooia Ifé e mais uma centena de bons irmãos que nos prestigiaram.

Bonito espetáculo de fé, onde houve muita beleza, muitas flôres, muita luz, tranqüilidade e afirmação espiritual.

Nunca houve uma Procissão igual a essa. Compareceu maior número de terreiros, e, conseqüentemente, maior número de mediuns.

À nossa passagem, muitas palmas e muitos fogos; as janelas de casas e apartamentos, repletas de fiéis que saudavam a grandiosidade da nossa Procissão e a beleza do espetáculo de côres, flâmulas e cânticos.

Sinto-me recompensado pelo que meus olhos tiveram a felicidade de assistir, quando humildemente colaborei para que a nossa Procissão tivesse o maior êxito como realmente aconteceu, graças ao nosso bom Pai Oxalá.

Após a Procissão realizamos uma sessão festiva nas dependências do SORE, tomando parte da mesma todos os terreiros que nos prestigiaram, chegando todos à definitiva conclusão de que existe realmente realmente em qualquer local de nossa sede, a frase "Espírita, vá dizer em seu terreiro, que nós aqui trabalhamos para que sejam cumpridas as suas leis".

Um lembrete para quem de direito: o SORE é lugar de guerreiros; eu sou filho de Ogum e um dos Espartanos do nossa Lenidas.

Tôdas as quartas-feiras e sábados, Tola Malembé realiza consultas e jôgo de búzios, com o seu Tranca Rua das Almas a partir das 13.00 horas, na Rua Cananéia, 16, em Osvaldo Cruz.

CASA BOTÂNICA - ERVANÁRIO

ERVAS MEDICINAIS E PRODUTOS DA FLORA

ARTIGOS DE UMBANDA EM GERAL

R. Barão de Iguatemi, 70-A - Telefone: 248-4121

Praça da Bandeira — GB

Uma Linda Casa De Fé Situada Em Inhoaíba!

O nosso companheiro Luiz Francisco, líder da equipe Sete Flechas, visitou o Centro Espírita Pai Cipriano das Almas e Ogum Megê, que tem sua sede na Rua Dona Mariana, lote 25, Bairro Aguiar Tôrres, Inhoaíba, Guanabara.

A casa é dirigida com muita capacidade pelo Babalaô Manoel Machado, um legítimo filho de Ogum e os seus 58 médiuns são perfeitamente identificados com o dirigente no brilhante trabalho de prestar caridade.

As principais entidades do terreiro são: Pai Cipriano, Ogum Megê e Vovó Conga.

A Mãe Pequena é Dalila Oliveira e as ogãs Sônia e Dulce. As sessões de caridade são às quintas-feiras, bem como as consultas e os toques e o desenvolvimento às segundas-feiras.

No momento a casa está sob a direção da Mãe Pequena, pois o nosso estimado Manoel Machado está afastado temporàriamente por motivo de saúde, mas já se encontra em franca recuperação.

Nosso representante foi recebido com fidalguia e foi dado um aluá em homenagem ao SORE e ao tablóide.

A diretoria da casa está assim constituída: Presidente — Manoel Machado de Oliveira; Vice-Presidente — Manoel dos Santos; Secretário — Manoel Rodrigues Pereira; Tesoureiro — Coronel José Luiz de Mendonça; e Procurador — Adilson Simões.

Mandamos a todos o nosso saravá e esperamos contar com mais esta casa na nossa luta pela emancipação da Umbanda. Saravá.

"A Bela E A Fera"

Não é a ofensa em si que nos ofende, mas o correspondente a ela que existe no fundo de nosso ser. Vibrado inquieta-se para corresponder ao chamado de fora, vemos então nossa face que tentavamos ocultar até nós mesmos transformada.

Apanhada de surprêsa a fera sai do seu esconderijo e salta chamada pelo cio da ferocidade, ébria de sangue pronta para dilacerar sentimentos.

Na jaula fechada encoberta pela ramagem da fantasia do mundo, enquanto os visitantes passavam ao longe distraídos, e se encontavam com o perfume das lisonjas, e a vegetação da gentileza encobria-lhe o esconderijo, a fera permanecia acomodada e inofensiva. Desvendada face à mostra, tocada com o ferrete em brasa, arremessa-se contra as grades da jaula da civilização e agressivamente salta contra seu provocador.

A fera sempre existiu, embora sua jaula estivesse bem disfarçada pelas flores e plumagens da educação.

Esquecemos todavia, de deixar um guarda à porta da jaula e não procuramos domá-la pouco a pouco, preferi-mos ignorá-la, julgáva-mos nós mesmos que ela não apresentava perigo por estar degradada.

Aquêle a quem a vida favorecendo melhores dotes físicos, morais e intelectuais, e para quem tudo é fácil dado as suas condições financeiras, que vive como se estivesse em uma cidade recreio ao contrário do que lhes possa parecer, não conquistou muito, vive como o inválido ou a criança aos quais não pode exigir esforços, o bem estar de ambos é sempre preservado.

Quem compreende a função Universal da dor, no processo do aperfeiçoamento, sabe sofrer embora não possam ser felizes a não ser na compreensão.

Os grandes sacrificados têm o princípio da sapiência, conseguiram a visão total da sua natureza, sabem como são e não temem o princípio transformador. Não é fácil entender como a fera aos poucos se transmuta em bela rosa da alma, peregrina estrêla que à noite se faz luz!

Quando o ódio nos transforma, a humilhação parece rebaixar-nos e a impaciência nos leva a desprezar nossos semelhantes, tentemos reparar que êles não são tão indignos como supomos; nós é que não sabemos compreender, sua natureza animal.

Nossa fera tocada pela varinha da nossa sensibilidade desgovernada, revela o irracional que somos.

Se elevarmos nosso conhecimento sôbre nós, teremos que convir que nosso adversário somos nós mesmos na imagem da fera selvagem, e se nos decidirmos sèriamente a domá-la, em breve será a Bela da lenda comunicando-nos um raio de luz que poderá se resentida, por todos que nos rodeiam.

Página escrita por Lúcia Helena Siqueira Almeida, secretária do "Ilê de Ogum Megê e Oxoce da Pedra Preta" — Sede na Rua Cordura n.º 900, Mesquita.

GN na Umbanda

EXPEDIENTE

GN NA UMBANDA

(Órgão Oficial do SORE)

Correspondência:

Rua Pernambuco 1161

Encantado — GB

T. E. Caboclo Tupá Linda Casa De Fé E Caridade!

Mais uma casa de caridade vem a ser visitada pela Equipe Ogum, liderada pelo Babalorixá Luiz Carlos Fortes (Tola Malembê), dedicado colaborador, que leva aos mais distantes locais a palavra sincera de fé e de união do SORE, propagando o bom nome da Religião Espírita.

Nosso eficiente representante estêve na T. E. Caboclo Tupá, situada na rua Cabuçu, 165, no Engenho Nôvo, dirigida pela Babá Nina dos Santos que tem como Mãe Pequena a irmã Carmem dos Santos e uma diretoria constituída pelos abnegados irmãos Presidente Antonio Basílio, secretária Dora dos Santos, tesoureira Carmen dos Santos, contando ainda a Babá Nina com a ajuda prestimosa dos ogãs Inácio Augusto de Jesus e Wilson de Araújo.

As sessões são às segundas-feiras (Pretos Velhos), das 16 às 22 horas, quarta-feira (desenvolvimento), das 20 as 23 horas e sextas-feiras (Caboclos), das 16 às 22 horas.

A digina da nossa irmã Nina Santos é Jofum, embora sendo de nação, em sua casa nossa estimada Babá pratica o ritual de Umbanda.

Aceitem o nosso mais sincero Saravá.

AS SETE ORAÇÕES CHAVES DA FELICIDADE

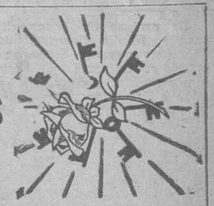

AS ÚNICAS QUE RESOLVERÃO DE FATO TODOS OS SEUS PROBLEMAS

À VENDA NAS BOAS CASAS DE ERVA

Pedidos Fones: 261-3149

A LUZ DE UMA VELA

NORONHA FILHO

Há tempos vi uma "charge", numa revista, que me chamou a atenção pelo seu senso de absurdo: um homem, num circo, equilibrando seu corpo, retensado e de cabeça para baixo, pelo apoio apenas da ponta do indicador. Até aí, nada de mais. Acontece que êle apoiava êsse dedo sôbre a ponta da chama de uma vela!

Mas a piada estava no resto da figura: um garôto — provàvelmente descendente direto do famigerado "amigo-da-onça" — aparecia assoprando a chama da vela...

A princípio, a figura me pareceu apenas uma demonstração de fôrça imaginativa ou de tentativa de chocar pela imposição de uma situação totalmente inadmissível. Mas tenho o velho hábito de procurar lições e mensagens em tôdas as coisas e descobri que há um ensinamento precioso naquele desenho. Talvez que fôsse intenção oculta de seu autor transmitir tôda a fôrça dêsse pensamento, para demonstrar claramente que prodígios são necessários para se equilibrar o sêr humano na base frágil-lima da confiança.

A confiança, a certeza de um apoio necessário, tem de ser de tal ordem e possuir tal potencial de credibilidade, que a ponta de um dedo, fincada na ponta tremeluzente de uma chama de vela, deve ser suficiente para manter em equilíbrio o pêso do corpo, numa posição de extrema instabilidade.

Nós todos, em nossa vida, em cada minuto cotidiano de nossa labuta diária, temos de manter a posição vertical do espírito, numa prodigiosa atitude de equilíbrio instável, quase impossível, confiando obstinadamente na palavra de nossos irmãos, na amizade de nossos amigos, no sangue de nossos afins.

Sem essa confiança — que além de cega, tem de ser surda, para não ouvir a voz do desalento — nenhuma obra verdadeiramente grande pode ser construída.

Nós estamos tentando, num verdadeiro "desafio ao impossível", construir a união dos espíritas: tarefa imprescindível, missão inadiável, obra necessária e urgente, realizada em meio aos obstáculos mais imprevisíveis e às dificuldável, missão inadiável, obra necessária dades mais dilacerantes.

Só uma fé inabalável, uma certeza sobre-humana, uma confiança ilimitada, podem dar-nos fôrças necessárias à consecução dêste ideal, sonhado e sofrido, de nossa coletividade religiosa.

Estamos todos naquela difícil posição executada pelo desenhista imaginoso, prodigiosamente erguidos na ponta de um dedo que se apóia no vértice de uma chama de vela.

Pelo amor de Deus, não permitamos que nenhum irresponsável nos derrube, assoprando o vento da cizânia e da inveja sôbre êsse suporte tão imponderável, tão fugidio e tão maravilhoso.

Nós estamos verticalizados no calor da uma chama e no brilho de uma luz. Que se fechem as bôcas dos assopradores.

Afinal, precisamos de uma liderança E pelo nome de nossos líderes, por tudo o que êles devem representar temos de pôr a nossa mão no fogo...

PLANO DIVINO

VIVALDI MAZZILLI

Nossa mais eficiente equipe, liderada pelo seu líder o Babalorixá Tola Malembe (Luiz Carlos Fortes), acompanhado da Yakekerê Oromim, o Pai Pequeno Altair Santos e sua espôsa Sueli Esteves Santos, realizaram uma série de interessantes visitas, à serviço do Exército Branco de Oxalá e do SORE.

—▲—

T. E. Cacique Floresta, da Avenida Paris n.º 470, em Bonsucesso, dirigida pela nossa querida e eficiente Babá Sara da Anunciação Ribeiro Couto, um expoente positivo da nossa religião, que tôdas às quartas-feiras e sábados realiza sessões públicas, prestando a mais pura caridade a todos que procurani seu abaçá em busca de um lenitivo espiritual e sábias orientações.

No próximo dia 30 de setembro nossa competente e simpática irmã a Babá Sara realizará uma sessão festiva em homenagem ao formoso Cacique Floresta, um vibrante malungo, entidade espiritual de muita luz, estando nossa Equipe Ogum convidada para a bonita solenidade.

—▲—

T. E. Oxóssi Sete Estrêlas dirigida com muita dignidade e acêrto pela nossa estimada Babá Vanda Santos que conta com a prestimosa ajuda da sua Mãe Pequena Sônia Maria Ramos Torga, exemplo de dedicação para com o santo. As sessões são realizadas aos sábados.

A casa da nossa prezada irmã Vanda está situada na Rua 18, quadra 5, casa 7, em Guadalupe, tendo comparecido à Procissão de Xangô, juntamente com as demais aqui citadas.

—▲—

Ylo do Olacimê, situado na Rua Jacinto Menezes, lote 12 Bairro Solidão, em Belford Roxo, dirigido pela nossa estimada irmã Maria Grande, uma antiga e competente zeladora, filha do Santo de Mona Douf, a Velha Nana, Presidente da Federação Espírita Sergipana.

As sessões são realizadas aos sábados de 15 em 15 dias.

—▲—

Hoje haverá toque festivo na T. E. Caboclo Sete Encruzilhadas dirigida pelo nosso estimado irmão o competente Babalorixá Celio Deluque, exemplo dignificante para os seus dedicados filhos-de-santo e um dos nossos comandantes, verdadeiro expoente positivo do Exército Branco de Oxalá.

—▲—

Nossa querida e eficiente Babá Marina da Oxum, realizará hoje, uma monumental festa em homenagem aos Erês, em sua roça, na rua Pinhará, em Colégio. Vamos prestigiar a nossa querida irmã. Compareçam.

—▲—

A Babá Creusa Oliveira realizará hoje em seu abaçá situado na rua Divinópolis, uma bonita festividade em louvor aos Erês, quando recepcionará diversos zeladores convidados.

—▲—

O Babalorixá Tola Malembê realiza jôgo de búzios e consultas com seu Tranca Ruas das Almas, tôdas às quartas-feiras e sábados, a partir das 13 horas, na rua Cananéia n.º 16, em Osvaldo Cruz.

—▲—

"NUNCA ESQUEÇAMOS MARIO BARCELOS E NORONHA FILHO".

—▲—

O Babolarixá Tola Malembê será homenageado hoje às 16 horas, na T. E. Ogum Humaitá, no Barreto, em Niterói, dirigida pelo seu filho de santo o Babalaô Jorge Corrêa (Tayonirê).

Consultas

Pelo telefone 2-27-48-91 você poderá marcar uma consulta para jôgo de búzios na zona sul. Chamar Dona Maria e marcar dia e horário.

Horóscopo Dos Espíritas

Professor BENNY

O signo vigente é Libra, e governa o período que vai de 23 de setembro a 22 de outubro. E' a sétima constelação zodiacal e simboliza a Justiça. Sua característica principal é a igualdade. Nos quatro planos da vida êle corresponde ao plano mental; na magia pertence aos espíritos do ar, as silfides.

E' um signo masculino, proporcionando aos seus nativos um polaridade positiva e determinando uma vontade e energia, dotando-os de uma poderosa aura magnética.

Os Librianos têm uma constituição saudável com uma invulgar resistência às moléstias. E' um signo de voz, isto quer dizer que seus nativos possuem o mágico dom da palavra, não apenas no sentido da habilidade oratória, mas sim, no sentido oculto.

Os tipos superiores de Libra possuem grande elevavação espiritual são justiceiros e magnânimos e a sua tendência mística é a oriental, isto é, a elevação espiritual por meio da paz interior.

Na próxima semana continuaremos com mais algumas características dos Librianos.

PREVISÕES ASTROLÓGICAS PARA A SEMANA DE 27 DE SETEMBRO A 3 DE OUTUBRO

ÁRIES (21 de março a 20 de abril) — Problemas no setor familiar, com melhoria no final da semana. De um modo geral, o princípio da semana estará com aspectos negativos, melhorando no seu final.

TOURO (21 de abril a 20 de maio) — Sistema nervoso com alterações desagradáveis, dando reflexos negativos em sua saúde. Os seus revezes no setor profissional, passarão no fimd êste período, quando haverá uma intensa atividade, proporcionando ótimos lucros.

GÊMEOS (21 de maio a 20 de junho) — Rompimento com pessoa de sua amizade. Final de semana favorável *para o início de novos negócios, porém, devendo evitar os que sejam arriscados.*

CÂNCER (21 de junho a 21 de julho) — Evite viagens, pois há perigo de acidentes. Setor sentimental com ligeiras crises de ciúmes. Pessoas do sexo feminino, não estarão em concordância com seu ponto de vista, originando daí, algum desentendimento.

LEÃO (22 de julho a 22 de agôsto) — Animo nervoso e irritadiço, no princípio dêste período. Atividades profissionais, com ascendência dando margem a bons lucros. Problemas com parentes ou vizinhos.

VIRGEM (23 de agôsto a 22 de setembro) — A má fase nos assuntos financeiros, terá uma boa melhoria no decorrer da semana. Atividades sociais darão margem a novos conhecimentos que lhe serão de muita utilidade.

LIBRA (23 de setembro a 22 de outubro) — Soluções nos negócios ou atividades paralelas. As suas decisões serão acertadas, devido principalmente às suas intuições.

ESCORPIÃO (23 de outubro a 21 de novembro) — Seus assuntos íntimos terão uma boa fase para as soluções que se fazem necessárias. Seu estado emocional estará excelente para tratar de assuntos relativos à sua atividade profissional.

SAGITÁRIO (22 de novembro a 21 de dezembro) — Bons pressentimentos e uma excelente intuição, darão margem a fase de tranqüilidade, concorrendo daí, bons contatos com pessoas do seu setor social. O final desta semana não estará com êstes bons aspectos.

CAPRICÓRNIO (22 de dezembro a 20 de janeiro) — Algum desgosto no tocante a atividadep rofissional. Sua disposição serena, até então, sofrerá uma queda brusca. Esteja alerta.

AQUÁRIO (21 de janeiro a 19 de fevereiro) — Tenha cuidado com viagens precipitadas e mudanças desnecessárias. Na profissão lucros através de novos empreendimentos. Seu círculo social será importante para contato com novas amizades.

PEIXES (20 de fevereiro a 20 de março) — Sua disposição estará um tanto confusa, com uma crise psíquica ou atitude errônea em relação aos negócios financeiros. Tenha cuidado com as aventuras românticas.

Procissão Mostrou Tôda Beleza Do Povo Espírita



Mensagem De Amor E Paz... (III)

JOSÉ DE CARVALHO

Os nossos Caboclos e Pretos Velhos quando chegam na Terra nada são, sendo apenas uma réstia de Luz. Êles também aprendem muito. Aprendem tudo o que precisam, lutando pelos seus filhos de fé.

Padecem, sorrindo com as nossas alegria., chorando conosco. As entidades espirituais aprendem muito, pois os nossos guias espirituais, também vêm à terra para evoluirem, para aprender, para se aprimorarem. Êles vêm ao nosso humilde planêta para alcançarem um predeterminado lugar espiritual e êles têm que fazer com que sua passagem pela Terra chegue aonde êles desejam alcançar espiritualmente e que êles possam dizer tôda a mensagem espiritual que trazem dentro dos seus iluminados sêres evolutivos. Êles conseguem sentir que estão andando sôbre flôres, quando pisam espinhos.

Sabem transformar os espinhos em rosas, porque o pior da Terra é o ódio e uma das principais missões de um ser espiritual é transformar o ódio em amor. De várias formas êles trabalham para que haja mais amor e menos maldade, levando a cada filho de Umbanda, uma mensagem de paz, de amor ao próximo e de caridade, pois êste é o caminho que os umbandistas poderão percorrer a vida inteira, pois foi o caminho antes percorrido por muitos outros espíritos iluminados.

Evoluir, ir para a frente, é e será o divino caminho que os umbandistas hão de entender e seguirem na fé de Pai-Oxalá.

Um dia nos encontraremos... A verdade espiritual, pois um dias todos dão as mãos trabalhando pelo mesmo ideal, como hoje nos nossos terreiros de Umbanda trabalham os nossos queridos Caboclos.

Devemos trabalhar um pouco que seja pela nossa religião, pois como diz o **Caboclo Serra Verde: "Façam pela Umbanda, pois a Umbanda já fêz muito por vocês..."**

Existe na Umbanda muito amor para se dar... Existe muita esperança para ser distribuída entre os desesperançados.

Não poderemos parar em fórmulas antigas. Temos que dar o que de bom existe na nossa religião.

Não adianta aos Umbandistas, se acomodarem, pois a nossa religião alcança novos ritmos e novos entendimentos espirituais, que não podem ser desprezados sob o risco de deixarmos que na Umbanda penetrem rituais e conceitos, que não estão de forma alguma, dentro dos fundamentos da nossa Religião.

Estamos na Religião de Umbanda, absorvendo pouco a pouco as demais seitas religiosas. Não que lutemos por isto, mas porque a nossa Umbanda apresenta um fundamento espiritual de grande potência e de perfeito entendimento entre os sêres humanos e isto facilita o abandono das seitas superadas, para que concernente o progresso do mundo atual, os verdadeiros Umbandistas partam para uma evolução constante e profunda com a criação de novos têrmos de prática religiosa, que não poderão ser desprezados por todo aquêle que entende a nossa religião em têrmos de Amor, Caridade e Paz.

Estamos plantando sementes para uma Umbanda verdadeira, que nem todos conhecem, mas as sementes quando lançadas em solo fértil, fatalmente germinarão. Tenho fé em Oxalá... Umbanda é Terra do Amor e de Caridade.

Envie seu nome para a **Corrente Espiritual do Caboclo Serra Verde.** Se você sofre, nós lhe ajudaremos. Cartas para José de Carvalho — SORE — Rua Pernambuco, 1 161, Encantado, GB.

Sábado, 7 horas da manhã — Rádio **Rio de Janeiro — "Louvor aos Orixás".**

Considerada por todos como a maior concentração espírita de todos os tempos, a Procissão de Xangô e Iberjadas realizada domingo passado foi mais uma forma de afirmação da Umbanda que cresce dia a dia.

Cêrca de 10 mil pessoas estiveram presentes ao grandioso espetáculo de fé, e os bairros do Encantado e Engenho de Dentro viveram, durante a passagem da enorme procissão horas de grande vibração. Parecia um mar de velas acesas e todos foram unânimes em afirmar que jamais uma religião conseguiu reunir de uma só vez tantos fiéis. Milhares de médiuns de roupas brancas, lindas bandeiras representativas dos terreiros, bandeiras brasileiras encabeçando a grande marcha do Exército Branco de Oxalá e a bandeira do SORE, Supremo Orgão das Religiões Espiritas, demonstraram tôda a beleza de uma fé inabalável. Foi tudo maravilhoso. Foi tudo amor pelo santo, foi tudo uma certeza de que dias melhores virão.

O andor do grande Orixá Xangô foi transportado numa viatura do glorioso Corpo de Bombeiros do Estado da Guanabara que sempre prestigia nossas procissões. Quatro filhos de Xangô foram no carro, carregando bandeiras brasileiras.

Um pouco mais atrás seguia o andor de Cosme, Damião e Doum, conduzido por crianças espíritas que serão sem sombra de dúvida, a Umbanda de amanhã. Por todos os locais por onde passou o Exército Branco de Oxalá, recebemos manifestações de carinho.

No regresso da procissão, realizou-se, como sempre ocorre, a terceira Gira da Amizade, última do ano de 1970. Nosso povo mostrou novamente que está coesa com nossa luta e prometeu continuar marchando lado a lado com nossa gente até que estejamos definitivamente emancipados.

Nós do SORE e do Tabloide GN na Umbanda agradecemos a presença de todos e solicitamos nossas escusas aos terceiros que deixaram de ser anotados, pois face a multidão presente foi impossível fazer um serviço perfeito e que faria justiça a todos. Não podemos esquecer de noticiar a presença de alguns irmãos, mas Oxalá anotou o nome de todos e Xangô bem como os Ibeijadas farão justiça aos que vieram prestigiar nossa marcha. Saravá Umbanda.

TERREIROS QUE ESTIVERAM NA PROCISSÃO

Aldeia do Caboclo Sete Montanhas — Rua Goiás 45 — Volta Redonda — Babalorixá Kiangazua.

Centro Esp. Nossa Senhora da Guia — Rua Môra — Campo Grande — Babalaô Ferreira.

Cabana do Caboclo Abaré — Rua Laura Telles, 145 — Bab. Moura.

Casa de Caridade São Sebastião — Rua Zizi, 52 — Cabuçu Lins — Resp. Azevêdo.

Tenda Esp. Pai Antônio das Almas — Rua Cirilo da Silveira, 264 — Baba Zilda Tavares de Oliveira.

Centro Evangélico Caboclo Tupiara — Baba Dulce Borges.

Abaçá de Oxalá e Oxum — Rua Pinhará, 509 — Rocha Miranda — Ferreira.

União Esp. São Jorge e Don Miguel — Rua Luiz Barbalho, 445 — Rocha Miranda — Babalaô Orozinbo.

Grupo Esp. Amor ao Descarnado — Juiz de Fora — Bairro de Lurdes — Rua G, nº 100 — Walter Fortunato.

Tenda Esp. Filhos de 7 Montanhas — Rua Guaré, 72 — Coelho Neto — Sr. Anísio.

Tenda Espírita Caboclo Guarani — Rua dos Aidos, 67 — Bairro da Luz Nova — Babá Rosalina Tavares Ferreira.

Tenda Espírita Caboclo Tiuba — Rua do Souto, 653 — Cascadura — Babá Ida Ferreira Arcanjo.

Tenda Espírita Sagrado Coração de Jesus — Rua Correia Teixeira, 105 — Realengo — Babá Hercília.

Tenda Espírita São Sebastião Sete Cachoeiras — Rua Clarimundo de Melo, 203 — Babá Maria Dornelas.

Tenda São Expedito — Rua Torotama, 17 — Valqueire — Adelaide Lourenço.

Centro Espírita Caboclo das 7 Encruzilhadas — Rua Emílio de Menezes, 151 — Babalaô Sergio Leal.

Tenda Espírita Ogum Dió — Rua João Ribeiro, 549 c-5 — Babalaô Jurandir.

Centro Espírita Seara de Oxossi — Antiare, nº 253 — Honório Gurgel — Babá Neir.

Cantinho de Oxalá — Rua São Luiz Gonzaga, 2312 — Babá Helena.

Tenda Espírita Caboclo Ajomoré e Iemanjá — Rua Menezes Vieira, 148 — Todos os Santos — Babá Adil.

Centro Espírita Vovó Cipriano Chapéu de Couro — Rua Prof. Diniz — Senador Camará — Babá Anália de Iemanjá.

Tenda Espírita Fôlha Verde — Rua Curupaiti, 217 c-3 — Babá Mariazinha.

Centro Espírita Fé, Esperança e Caridade — Rua Luiz dos Reis, 32 — Costa Barros — Babá Cassiana Ferreira Vasconcelos.

Tenda Espírita 7 Nós de Guiné — Rua Camarista Méier, 703, Méier — Babá Alda Laviano.

Tenda Espírita São Jorge Defensor da Fé — Estr. do Sapé, 816, Rocha Miranda — Babalaô José Sobrinho.

Tenda Espírita São Miguel — Rua da Rocha, 100 — Rocha — Babalaô Walter Ramos.

Terreiro Nossa Senhora da Conceição — Rua Projetada, lote 3 — Irajá — Babalaô Ary de Andrade.

Irmãos Unidos Caboclo Pena Verde — Rua Ijui, 15 — Piedade — Babalaô João Moreira Pedemeiras.

União de Caridade São Cosme e São Damião — Av. Automóvel Clube, 911 — Babá Geralda de Alvarenga.

Cabana Espírita Caboclo 7 Encruzilhadas — Rua Dominges Pires, 183 — Pilares — Babalaô Célio Deiduque.

Tenda Caboclo Urubatan — Rua Tangará, 448 — Bonsucesso — Babá Deozeleia.

Casa de Caridade Nossa Senhora da Glória — Rua Alvaro Nunes, 100 — Fonseca, Niterói — Babalaô Gumercindo Soares.

Tenda Espírita Caboclo Floresta Xangô Alafim — Av. Paris, 470 — Babá Sara Couto.

Grupo Espírita Umbandista Unidos da Fé — Rua 17-A 62 c-24 — Guadalupe — Babalaô Gentil Ferreira.

Tenda Espírita Maria Conga e Arranca Toco — Rua Vilela Tavares, 337 — Lins — Babá Laurinda Borsário.

Ilé do Caboclo Arranca Toco — Rua Cananéia, 16 — Oswaldo Cruz — Babalorixá Tola Malembê.

Centro Espírita Caboclo Pena Verde — Rua São Francisco Xavier, 700, fundos — Babá Ivanira.

Tenda Espírita São Sebastião Rua Horácio Cartier, 63 — Cordovil — Babalorixá Francisco Gualhama.

Centro Espírita de Caridade Caboclo Ary — Rua Santa Cecília, 686 — Bangu — Babá Ilda.

Oxossi Pena Verde — Rua Curupaiti, 338 — Engenho de Dentro — Babalaô Edson.

Abaçá Reino de Iansã — Rua Marechal Joaquim Nasser, 549 — Realengo — Ialorixá Aurea Ferreira.

Tenda África Caboclo Antiara das Almas — Rua São Luiz — São Mateus, Estado do Rio — Nair de Oliveira.

Tenda Espírita Caboclo Lua — Rua Diomedes Trota, 210 — Ramos — Euripides Caldas.

Tenda Espírita Vovó Congo da Bahia — Rua Belegarde, 150 — Babalaô Azuilson Teixeira dos Santos.

Casa de Caridade Orgulho das Pedras — Rua Mogurari, 220 — Campinho — Babá Ilza França.

Cabana Caboclo Sete Fôlhas — Rua Gonzaga de Campos, 72 — Todos os Santos — Babá Astrogilda Soares.

Tenda Espírita Caboclo Cobra Coral — Estr. da Água Grande, 340 — Irajá — Hélio da Silva.

Tenda Espírita Vovó Rosa de Amarada — Estr. Intendente Magalhães, 279, c-2 — Babá Elza Oliveira Santos.

Cantinho do Vovô Chico — Rua Venancio Ribeiro, 381 — Babalaô Ubaldo Gomes.

Tenda Espírita Irmãos do Oriente — Rua Matriz, 79 — Heloiza Lima Câmara.

Centro Afro-Brasileiro Santo Onofre — Rua Marechal Falcão da Frota, 1422 — Padre Miguel — Babalaô Orlando Pacheco.

Centro Espírita São Cipriano — Rua Valentim da Fonseca, 30 — Riachuelo — Babá Amélia Ribeiro.

Cruzada Espírita Guilherme Muniz — Rua Alexandre Ramos, 213 — Jacarepaguá — Paulo Garrido.

Abaçá Odé Coiaci — Jardim Redentor — Caxias — Representante João Marcelino dos Santos.

Centro Espírita Aprendiz de São Sebastião — Rua Ouro Preto, 147 — Quintino — Babá Jara Baptista.

Tenda Espírita Filhos de Oxossi — Rua Carlos Xavier, 97 — Madureira — Babalaô Aurelio B. Melo.

Tenda Espírita dos Humildes — Beco Rita Vieira, 40 — Madureira — Babalaô Gerson Gentil.

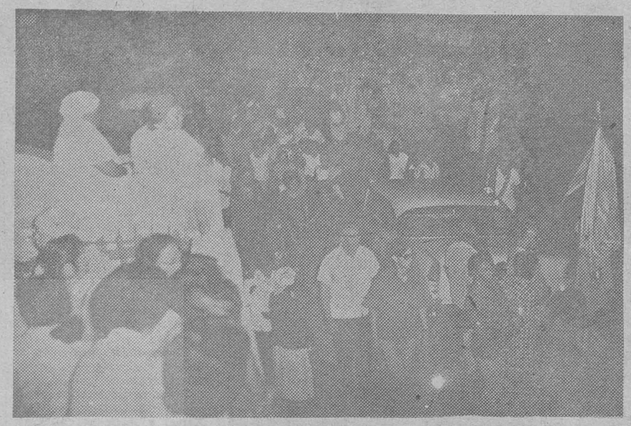

Tenda da Caridade Pai Mariano e Caboclo Caçador — Rua Pereira Nunes, 58 — Tijuca — Babá Iracema Peres e José Peres.

Ilé de Xapanãn — Jardim Sulacap — Babá Nely Fernandes.

Roça do Xangô de Ouro — Babalorixá Mário Barcelos. Abaça de Iemanjá — Jorge de Iemanjá.

T. E. Caboclo Sete Ondas — C. Esp. Ere-rê de Oxum Diepanda — Rua Fernando da Cunha, 1522 — Jardim América — V. Geral.

C. Esp. Oxalá Oxum — Est. Água Branca — Realengo — Yalorixá Nair.

C. Esp. Caboclo Sete Flexas — Rua Almeida Bastos — Engenho de Dentro — Babá Arlete.

Abaça do Pena Branca — Rua do Registro, s/n — Babalorixá Jorge.

Yalorixá Vanda — Rua 8 — Guadalupe.

T. E. Trabalhadores de Umbanda — Babalaô Alberto.

T. E. Pai João — Rua Gama Lôbo, 415 — Babá Marieta.

Cabana de Olorum — Rua Ada, 260 c-2 — Yalorixá Ritinha.

T. E. Sete Estrêlas — Rua 18, Quadra 6, c-7 — Guadalupe — Babá Vanda.

Noticiário Da Equipe Ogum Megê

O Centro Espírita Caboclo Ubiratan, dirigido pela eficiente Yalorixá Wanda Oliveira Alves, juntamente com seus filhos e todos os membros de Diretoria estiveram presente no dia 6 dêste, em visita ao Ilé de Ogum Megê e Oxossi da Pedra Prêta com sede na Rua Cordura, 900 — Mesquita.

Nesta oportunidade foi realizada uma gira de confraternização, tendos filhos do Centro Espírita Caboclo Ubiratan ofertado ao Oxossi da Pedra Prta, a sua imagem em tamanho natural acompanhada de todos os preceitos de acôrdo com a ritualística.

O Centro Espírita Caboclo Ubiratan tem a sua sede na Rua Barão da Gamboa, 146 — Santo Cristo, sessões de 15 em 15 dias aos sábados no horário de 18 horas. As entidades que prestam caridade nesta casa são:

Caboclo Ubiratan, Caboclo Cobra Coral, Jurema da Cachoeira, Pena Branca, Boiadeiro, Caçador de Ubá, Vovó Sanfrina, Pai Jobim, Vovó Cambinda, Pai Benedito, Maria Conga, Pai Joaquim, Exu Veludo, Sete Encruza, Pomba Gira das Almas, e Tôco Prêto.

Os ogãs Guararema, Ilson e Walter, deram maior brilhantismo a gira com os toques harmoniosos e belas cantigas, sendo os mesmos acompanhados por todos os presentes, que se sentiam encantados pelos referidos ogãs de cantiga e pela beleza de gira de confraternização que estava sendo realizada.

Sentimo-nos felizes por ter conhecimento que a nossa Umbanda prima pela união, esperamos contar com essas casas para as nossas procissões e para tudo que diz respeito às coisas de nossa religião.

Cabana De Pai Guiné Uma Bela Casa De Fé

A nossa equipe chefiada pelo companheiro João Carlos Fernandes visitou, têrça-feira passada, a Cabana de Pai Guiné, situada na Rua Barão de São Francisco Filho n.º 503, em Vila Isabel e que recebe a competente direção da Babá Eurídice Tertuliano.

As principais entidades da casa são: o Caboclo Treme Terra, Pai Guiné, e as sessões se realizam às têrças-feiras e os desenvolvimentos aos sábados. As consultas são às têrças e quintas-feiras.

Agradecemos a Dona Eurídice a maneira fidalga com que recebeu nossos representantes e esperamos poder contar com ela na nossa luta pela total emancipação da nossa querida Umbanda. Aproveitamos a oportunidade para deixar a Sede do SORE na Rua Pernambuco, 1,161, para todos os filhos da casa que por ventura necessitem de assistência médico-dentária, jurídica etc. Saravá.

Mário Barcelos — 1.154

"PÁGINA DE BRASÍLIA"

YÁ LODEVÍ

Sore Comandou Também Procissão Em Brasília



Rio e Brasília, às 16 horas de domingo último, uniram pensamento em uma idêntica homenagem.

Supremo Órgão das Religiões Espíritas também comandava na Capital Federal, a Procissão de Xangô e Ibeijadas.

Saindo do Hotel das Nações, subiu a Av. W-3, terminando junto ao Ginásio da CASEB.

Com a presença de mais de duas mil pessoas, a procissão foi realizada com muito êxito.

Todos os terreiros se esmeraram em agradar o Orixá Xangô e Ibeijadas. Além da imagem do Orixá Supremo, Oxalá, que vinha comandando seus filhos de fé e abençoando o povo brasiliense, traziam as de Oxum, Iemanjá e Ogum que ricamente ornamentadas, prestigiavam o grande Deus da Justiça.

Entre os terreiros que participaram viam-se os seguintes: Centro Espírita de Vovó Sabina; Centro Espírita Humildade, Fé, Amor e Caridade de São Jorge; Tenda Espírita de João Balano; Tenda Espírita Joana Darc; Centro Espírita de Umbanda Caboclo de Cibanda; Tenda Santa Luzia; Centro Espírita São Cipriano; Tenda Nossa Senhora da Conceição; Tenda Espírita de Umbanda Estrêla de Oxum; Centro Espírita Humildade, Fé e Caridade de Oxóssi Rei dos Passaros; Tenda Espírita São Jorge; Centro Espírita São Cipriano; Centro Espírita São Benedito; Centro Espírita Bem das Nuvens e muitos outros.

Ao término do préstito, a representante do Supremo Órgão agradeceu às entidades presentes por tôda a colaboração que lhe vêm prestando e fêz a promessa de erguer em Brasília a filial do SORE, a fim de lhes proporcionar a mesma assistência que esta entidade dá ao povo da Guanabara.



Centro Espírita Mirim No Terreiro De Vovó Sabina

A Babá Vitória Dutra é a competente dirigente do Centro Espírita de Vovó Sabina, que tem sua sede na Av. W-4, Quadra 711-911 — Lote D — Asa Norte Comercial.

Esta é uma casa de real exemplo para as demais. Ali se pratica uma Umbanda simples, mas, de coração cheio de amor — e Vovó Sabina, na sua doçura e meiguice, vem sempre aliviar as dores e aflições.

A filha de D. Vitória, Rosa Maria, além de ser Samba, realizou um pequeno centro mirim, com a finalidade de fazer nascer o amor à Religião nos corações infantis. Desde cedo as crianças vão se familiarizando com os santos, aprendendo a dançar e a cantar em louvação aos Orixás. É uma verdadeira escola do bê-a-ba Espírita. E esta educação religiosa ensina obrigações hierárquicas de obediência e respeito ao Babalorixá ou Yalorixá.

De grande proveito para a religião espírita seria, se todos os terreiros formassem, também, a sua escola infantil. Essa aprendizagem de berço eliminaria dissabores futuros e alcançaria muito mais compreensão.

Rosa Maria está de parabéns. Ela e seu noivo Nelson Peres, serão, sem dúvida alguma, verdadeiros chefes de terreiros, contendo os valores que nossa religião precisa.

O Supremo Órgão das Religiões Espíritas, fazendo-se representar em Brasília por Anna Maria, não tem palavras para agradecer todo o carinho e colaboração que D. Vitória e seus filhos de santo vêem prestando aos trabalhos da realização da Procissão de Xangô e Ibeijadas.

Aos amigos umbandistas, se desejam receber carinho e amor, aconselho uma visita ao Centro de Vovó Sabina.



ILKA
Malhas e Confecções Ltda.
CAMISAS DE FIO DA ESCOCIA — VESTIDOS E BLUSAS DE MALHA
VENDAS ATACADO E VAREJO
PREÇOS ESPECIAIS PARA REVENDEDORES
Mencione êste anúncio e ganhe 10% de bonificação
Fábrica e loja: Rua Dr. Leal 368-B (Esq. da Rua Pernambuco). Em frente ao ponto final do ônibus Eng. Dentro-Praça-15 — TEL.: 249-2122

NORONHA FILHO — 118

Sete Nós De Guiné

ELIZABETH CAROL

Havia algo mais que o silêncio.
Uma agitação de pássaros alternando os vôos, o vento farfalhando as árvores no exato momento em que a madrugada não rompe.
Os tambores, num ritmo cadenciado, percutidos por mãos divinas, anunciavam a vinda de alguém, emoldurando sua chegada.
A mata cresceu num clarão, e pálidas, retiravam-se as últimas estrêlas, acompanhando a Lua, que passava para o outro lado, ocultando-se.
E Êle chegou. Desceu por entre as pedras.
Atravessou a mata agreste, e em seus pés trançavam-se verbenas e cipós.
Parou, para fazer o seu edjeci — sua reza do amanhecer — até o romper da aurora cananã.
Na Terra de Anhamby, sua lança tomava a forma de um pássaro e zunia no ar.
Filho do Sol, seguia sua marcha aparente, indomável, deixando suas pegadas no Pindorama — A Selva Bruta.
Ossãe lhe apontou as fôlhas.
Com as ervas da macaia, fêz o seu amacy na cachoeira. Eu-eu Ossãe! Eu-eu!
No amanhecer brilhante, a Estrêla D'Alva iluminava seus caminhos.
Subiu a serra.
Venceria sete colinas.
Salvou Manitu e Piranga.
No Ilê da Oxun, ouviu o canto do Uirapurú e o perfume d'asucena envolvendo o ar.
Aiê Iêu Mamãe Oxun, aiê Iêu!
Recolheu as lágrimas de Nossa Senhora e fêz a sua guia.
Com ela, cingiu seu peito forte e bronzeado.
Nêste momento, a voz do trovão branindo o ar, anunciou que algo de importante iria acontecer.
Deu o okê do Orixá — Caô cabieci ilê!
No mesmo instante, algumas gôtas de chuva vieram abençoá-lo.
E Guaracy afastando as nuvens, fêz com que Oxumarê se apresentasse sob a forma do Arco-Iris, mostrando a satisfação divina para com o seu Filho.
E Êle seguiu sua jornada.

Vendo através dos céus, ergueu seus olhos a Monan, que com um sublime olhar, viu que o seu Filho, O Filho das Selvas — Sete Nós da Guiné — cumpria seu verdadeiro destino, nos limites perdidos do infinito.

AGUARDEM PARA BREVE
Casa Pena Branca
Tudo para obrigações de Umbanda e Candomblé, sob a competente direção do Babalorixá AZUIL
Rua Suruí, 231, loja C, esq da R. Guaporé, em Brás de Pina
A casa onde você comprará melhor e mais barato

As Coisas Sérias

LÊDA NORONHA

O belo terreiro do Babalaô Célio Delduque, onde pontifica o Caboclo Sete Encruzilhadas, assistido por "Seu Lambari de Ouro", tem na parede uma linda máxima: "Umbanda é coisa séria para gente séria".

Está de parabéns nosso amigo Célio pelo acêrto da divisa que escolheu para sua casa. Nada mais triste do que ver tratar com leviandade uma coisa séria — e Umbanda não é só vestir roupa bonita e cantar pontos bons de se ouvir. Umbanda é principalmente Humildade, Caridade e Fraternidade.

Mas Umbanda é apenas uma das muitas coisas sérias que infelizmente são tratadas com leviandade. Voto também é coisa séria e a maioria dos eleitores não dá ao assunto a menor atenção. Com uma agravante: é umbandista quem quer mas eleitores nós todos temos que ser, por fôrça de lei.

Você, meu irmão que não tomaria um coletivo de casa para o trabalho se lhe passasse pela cabeça que o motorista que dirige não tem a necessária habilitação, vai para as urnas votar no primo da cunhada de seu vizinho ou naquele cujo nome foi gritado em sua porta por uma "kombi", sem indagar se êles estão ou não aptos ao bom desempenho de seus mandatos.

Você, minha irmã, que para mandar arrancar o dente de leite de seu filhinho compara os títulos e predicados dos dentistas de tôdas as suas amigas, é capaz de escolher seu candidato à última hora, nas listas que a Justiça Eleitoral afixa nas seções de votação ou escolhe pelos retratos o candidato que lhe parece melhor apessoado.

E agindo dessa maneira, vocês estarão tratando levianamente uma coisa muito séria: você estarão dando a êsses homens uma procuração ampla e irrestrita para tratarem em seu nome de assuntos da maior importância para seu Estado, seu país e a sua família.

Procuração que, uma vez outorgada, não poderá de vocês retirar. Então, não é melhor dedicar um pouco de tempo gasto com a loteria esportiva ou a novela a escolher em quem votar em 15 de novembro?

Se o candidato para o qual pende sua preferência já foi parlamentar procure informar-se sôbre a atuação que teve nesse período, se foi assíduo e trabalhador, se defendeu com firmeza as convicções pelas quais você o elegeu.

Se o seu candidato concorre pela primeira vez, verifique se êle tem o estôfo de um bom parlamentar, se tem qualidades para levar a cabo as tarefas que você espera dêle.

Assim procedendo você estará tratando com seriedade um assunto sério: o seu direito de voto, que é também o seu dever de votar.

Você estará sendo patriota e digno de se dizer, com orgulho: "Sou brasileiro".

CASA PAI JOAQUIM
ERVAS — VELAS — LIVROS
GRANDE VARIEDADE DE ARTIGOS DE UMBANDA E CANDOMBLÉ
Rua 24 de Maio, 1293 — Telefone 229-0234
Méier — GB

Jorge de Iemanjá
O nosso estimado Babalorixá Jorge de Iemanjá comunica que está jogando búzios às têrças e quintas-feiras, das 8 às 18 horas, na rua Zoroastro Pampiona 119, Freguesia, Jacarepaguá.

Ademar Costa... O Enviado De Xangô

YÁ LODEVÍ

— Pai, se não fôr para cumprir a missão ao pé da *letra não permita que eu chegue ao ponto onde querem que eu chegue os que em mim confiam. Todavia,* Pai, se de fato fôr minha missão, tire do meu caminho, com sua mcahada e com seus trovões, todos aqueles que desejarem, por razões excusas, impedir a minha caminhada.

Essas são palavras de meu Pai Mário Barcelos a seu Pai Xangô. E Xangô Deus Justiceiro, vem sempre atendendo a esta sincera súplica.

Não foi ao acaso que meu Pai conheceu, no Rio de Janeiro um cidadão de Brasília, a quem pede para me procurar. Isso, sem dúvida, foi obra de Xangô...

Ademar Costa filho de Obaluaê e Nanã Burukê, homem de extraordinária personalidade feito de inteligência e bondade e de alegre ternura humana, tem se revelado um verdadeiro filho de fé. Sem a sua valiosa colaboração aqui em Brasília, eu não teria conseguido iniciar a missão que me foi destinada.

Sei que difundir a obra iniciada por meu pai — a de reunir corações em tôrno de um denominador comum para que nossa religião seja reconhecida e difundida nas suas verdadeiras propoções —, não será tarefa fácil. Porém, nada é impossível quando se tem fé e, principalmente, quando se tem um enviado de Xangô para compartilhar a luta.

Continue, pois, Rei dos Trovões, a enviar figuras como Ademar Costa para ajudar nesta batalha sem tréguas Missão sublime, que unirá os irmãos num Exército Branco de Oxalá, comandado por Mário Barcelos.

NOSSOS NÚMEROS

O T.R.E. já designou a numeração dos candidatos aos cargos de Deputado Federal e Deputado Estadual pela Guanabara. Os nossos representantes ganharam os seguintes números:

NORONHA FILHO — 118
MÁRIO BARCELOS — 1154

ESPÍRITA SÓ VOTA EM ESPÍRITA

MAIOR CONCENTRAÇÃO ESPÍRITA

JÁ REALIZADA NA NOSSA TERRA





Com a procissão realizada domingo passado, desde o evento do Tablóide "GN Na Umbanda" e SORE, é a oitava que realizamos; porém, foi opinião geral de que esta suplantou a tôdas as demais em quantidade de fiéis, o que vem provar que nosso conceito sobe dia a dia perante o Povo de Zâmbi e que o nosso trabalho de fato está repercutindo no seio da nossa religião.

Foi um espetáculo jamais visto em matéria de organização e beleza. As ruas por onde marchou o Exército Branco de Oxalá estavam repletas de gente e as imagens de Xangô conduzida num andor sôbre o carro do Corpo de Bombeiros, e a de Cosme e Damião, levada num pequeno andor pelos espíritas-mirins eram reverenciadas com o mais profundo respeito.

Foi, meus irmãos, a vitória da perseverança e da honestidade. Foi, acima de tudo, a vitória da humildade e de um planejamento sincero e de uma plêiade de homens de bem que lutam pela nossa religião, sob o comando firme de Mário Barcelos e Noronha Filho.

Cumprimos mais esta missão e vamos aguardar agora que nossa gente responda presente no dia 15 de novembro, levando à Câmara de Brasília nosso irmão Noronha Filho e para a Câmara Estadual da Guanabara nosso presidente Mário Barcelos, para que possamos partir para novas conquistas.

Temos convicção de que escolhemos bem e temos acima de tudo, a certeza de que nossos Orixás, Velhos, Caboclos, Exus e nossos Ibeijadas confirmaram com sua proteção os dois nomes escolhidos. Nós, dirigentes do SORE, do Tablóide; nós, que levamos a Umbanda ao rádio e à televisão, dependemos agora do Povo de Zâmbi.

As missões que nos foram confiadas foram fielmente cumpridas. Esta agora depende da nossa gente no dia 15 de novembro. Vamos continuar trabalhando de qualquer forma, seja qual fôr o resultado, mas esperamos poder trabalhar de forma mais objetiva e oficial para determinar com o voto, a definitiva emancipação da nossa gente. Saravá Umbanda, Saravá todo o Povo de Zâmbi, Oxalá que abençoe a todos.

JOSE' BENISTE
Secretário do TB

ESPÍRITA SÓ VOTA EM ESPÍRITA

Vitória Virá Com Base No Espírito De União!

O povo de Umbanda e espíritas em geral dão uma prova de união, quando recebem nossos companheiros Noronha Filho e Mário Barcelos que dia e noite mantêm contato com nossa gente levando as razões pelas quais se dispuseram a nos representar no pleito de 15 de novembro. Não pedimos que votem tão-sòmente nos homens. Pedimos principalmente que votem no ideal que ambos carregam. Noronha Filho em Brasília e Mário Barcelos na Assembléia Legislativa da Guanabara vão representar a Umbanda no poder. Tudo agora depende do nosso povo responder presente nas urnas, com a mais absoluta certeza de que está cumprindo uma missão dupla. O dever de brasileiro e o dever de bom espírita. Saravá.

GN pela Umbranda

ÓRGÃO OFICIAL DO SORE

Ano 95 - Rio - Domingo e 2.ª feira, 4 e 5-10-1970 - N.º 55 659

A Minha Vida (XII)

De retalho em retalho, vocês, meus irmãos, estão mais ou menos tomando conhecimento dos principais lances da minha vida.

Ultimamente a estafa, tem se encarregado de muita coisa, pois fazer campanha política não é nada fácil, mormente quando o candidato é pobre como eu. Mesmo assim temos percorrido os terreiros da cidade levando nossa palavra e pedindo o apoio de todos.

Muita gente tem comentado lances da nossa vida. É óbvio que estamos nos situando no que nos parece mais importante, e como tal, achamos que é de grande importância a obra que estamos realizando frente ao SORE e em prol da nossa religião. Curioso é que angariei muitos inimigos, mas para contrabalançar ganhamos milhares de amigos. Por paradoxal que possa ser, por se tratar de uma ação religiosa cheguei a conclusão que sou muito amado, mas também bastante odiado. Deixei de lado os que pensam de forma negativa, e fiquei com os que são espíritas de pensamento positivo. Já moveram campanhas difamatórias referentes à nossa família. Falaram em separação minha e da minha mulher. Inventaram brigas horríveis que só existiram na cabeça de quem não tem o que fazer. Sempre fomos unidos, mesmo nas adversidades e agora, mais do que nunca, somos ainda mais unidos. Eu e Ana Amélia, somos um só, representados nos nossos seis filhos. A minha Mara Jurema, estava passando dias na casa da avó, minha sogra Aurora, e veio passar o fim de semana comigo. Mas Mara, como ela só, me contou uma porção de novidades e desanuviou um pouco meu cérebro pesado e cansado pelo excesso de trabalho.

A sua palestra girou, com a capacidade dos seus seis anos, sôbre uma porção de assuntos. Ela houve a família falar em eleições, vê a movimentação, e me perguntou: "Papai, você vai ser Deputado". Eu lhe respondi que não dependia de mim e sim da vontade de Oxalá e do meu povo. Sei que ela não entendeu muito, mas voltou a carga e disse: "Papai, se você fôr Deputado, você vai ser dono do Brasil!" É claro que achei curioso o seu pensamento de criança e ri muito a respeito. Ela zangou com a minha reação, e falou de nôvo: "Olha, se você ficar rindo de mim eu não voto em você".

Bem, êste era um voto que eu precisava disputar com unhas e dentes. Alguns beijos, uns agrados e uma coca-cola resolveram o problema e ela concordou que votaria em mim.

Eu não sei se vocês todos que me lêem são pais ou mães, mas aos que ainda não casaram eu digo: Não tem coisa mais bacana do que ter filhos. A Mara é uma guria de seis anos, gorduchinha, faladeira, conta muitas histórias e consegue descansar minha idéia. De manhã, ela pula para a minha cama e me faz cafuné. Depois, apanha café no copo, traz o jornal, apanha o chinelo e procede como gente grande. Quando eu saio ela pergunta: "Já vai visitar terreiros" — Vou, filha, esta é a minha missão e vou cumpri-la ao pé da letra...

(CONTINUA)

O SORE Em Brasília



Ana Maria, a brilhante filha da Oxum, conhecida no santo por Yá Lodeví desenvolve, como representante do SORE em Brasília, um trabalho maravilhoso. Môça jovem e idealista, conseguiu levar às ruas, usando nossa bandeira, centenas de terreiros, que percorreram as ruas do Distrito Federal, demonstrando que nossa obra ganha fronteiras e se infiltra em todos os cantos do nosso querido Brasil. Parabéns, Yá Lodeví parabéns irmãos de Brasília, vamos para a frente.

Festa De Ibeijes No SORE

Iracema Louvou Xangô

Cantinho De Oxalá

Espírita Só Vota Em Espírita:

NORONHA FILHO – 118

MÁRIO BARCELOS – 1154

A África, O Negro E O Candomblé!

Luiz Carlos Fortes

(Babalorixá TOLA MALEMBÊ)

Estes Candomblés vieram da África, trazidos pelos negros escravos de três regiões diferentes — Guiné Portuguêsa, Golfo da Guiné e Angola. Eram divididos em dois grupos lingüísticos: Sudaneses (Guiné e Costa da Mina) e Bantos (Angola e Moçambique). Foram desembarcados na Bahia, rumando daí alguns para São Luiz, Recife e Rio de Janeiro, se distribuindo para o litoral do Pará Alagoas, Minas Gerais e São Paulo. Internamente, o tráfico de escravos misturou as várias nações financeiras porém, o negro banto continuava a labutar na agricultura, ao passo que o negro sudanês fazia a criadagem do senhor, especialmente na Bahia, Recife, no Maranhão e no Rio de Janeiro.

Entre os sudaneses deve-se ressaltar a importância dos haucás e dos yorubás ou nagôs. Os primeiros muçumanos, superiores numèricamente e intelectualmente aos demais exercendo predomínio até meados de século XIX, tendo arrastado os mandês nagôs e tapas a uma série de guerras santas nos anos de 1807, 1809, 1813, 1816, 1826, 1827, 1828 1830, até a grande Jehad de 1835, que marca o seu exterminio pela repressão policial. Passou então a haver a predominância total dos nagôs sôbre os demais; aliados aos êwês ou jêjes.

Na Bahia, ainda hoje se fala o nagô, o iêje (variação mahi que se pronuncia marim) e uma algaravia que os negros aprenderam de Angola, havendo quem saiba falar o haucá, tapa.

O Candomblé incorpora, funde e resume as várias nações do negro africano, seus deuses; Ogum (deus do Ferro), Oxossi (deus da caça) Xangô (deus da tempestade); são personificações das tribos naturais do país que ora divinizam as árvores, como Lôko e Juremeiro, ora idealizam uma profissão, como o Boladeiro, que se singularizam no favor dos deuses. Não se trata de uma vaga comunhão espiritual, simbólica e remota, como no catolicismo nem da simples ligação passageira e acidental com os mortos. Os dois mundos se confundem no Candomblé. Os deuses e os mortos se misturam com os vivos, ouvem suas queixas, aconselham, concedem graças, resolvem as desavenças e dão remédio para suas dores e consôlo para seus infortúnios. O crente pode conversar diretamente com os deuses, aproveitando sua beneficência. Eis a razão do vigor extraordinário do Candomblé.

No dia 27 de setembro, recebi uma carinhosa homenagem na T. E. OGUM HUMAITÁ situada na Travessa São José n.º 29, em Niterói, dirigida pelo meu filho de Santo o Babalaô JORGE CORRÊA (Tayonirê), aparelho do vibrante Caboclo Guiné, onde estive acompanhado da Yakekerê OROMIM, do Pai Pequeno Altair e sua espôsa SUELY e da Yahá BANDA LEUI. Meus agradecimentos ao Presidente OTACÍLIO e a Ekéde BENITA. Que Ogum proteja todos vocês

---

— Agradeço sensibilizado o convite enviado pela querida Mãe Alda dirigente da Tenda 7 Nós de Guiné, para a solenidade de comemoração de seus 30 anos de dedicação à religião.

— Meu sincero agradecimento à Babá Lília, dirigente do Tulef, pelo convite que me enviou para a festa da Ibeijada, realizada no dia 27 do corrente, na UEUB. Meus parabéns.

AGUARDEM PARA BREVE

Casa Pena Branca

Tudo para obrigações de Umbanda e Candomblé, sob a competente direção do Babalorixá AZUIL

Rua Suruí, 231, loja C, esq da R. Guaporé, em Brás de Pina

A casa onde você comprará melhor e mais barato

A União Festejou Seus Padroeiros

A União da Caridade S. Cosme e S. Damião, com sede na Av. Automóvel Clube 907-911 Inhaúma, casa de umbanda, que é dirigida pelo José de Carvalho e pela irmã Geralda Alvarenga, realizou sua festa de S. Cosme e S. Damião, no dia 26 de setembro.

As 9 horas da manhã foi feita uma monumental distribuição de doces e brinquedos à criançada. Milhares de sacos de doces foram ofertados às crianças em louvor a S. Cosme e S. Damião.

A tarde, às 16 horas, o terreiro deu uma linda Sessão Festiva na qual comemorou-se a feitura de três médiuns do terreiro e se festejou mais um ano de incorporação dos Caboclos Costa do Mar, da Gilséia, Pedra D'água, da Norma e do Mestre Yael, da Cremilda.

Duas lindas mesas de doces foram oferecidas aos presentes, sendo também distribuídos brinquedos a tôdas as crianças que compareceram a Sessão Festiva de S. Cosme e S. Damião.

A presença de grande número de freqüentadores, serviu para embelezar a tradicional Gira das Crianças, anualmente realizada pela União da Caridade S. Cosme e S. Damião, aos santos pequeninos, que são os seus divinos padroeiros.

Houve na Gira dos Caboclos, o batismo de um novo Caboclo. No médium Yedda, foram cumpridas as últimas obrigações de cabeça Caboclo Pena Verde.

Aos dirigentes, médiuns, assistentes, aos nossos irmãos Geralda Alvarenga e José de Carvalho e aos Caboclos Jacira do Mar e Serra Verde o saravá do nosso Presidente Mario Barcelos e de todos os membros do SORE.

Tulef Louvou Ibejis

Sábado passado, dia 26 de Setembro, a TULEF, Tenda de Umbanda Luz, Esperança e Fraternidade, que tem sua sede na rua Maris e Barros, 85 sobrado, realizou no ginásio da União Espiritista de Umbanda do Brasil um louve em louvor às Crianças, que teve início as 18 horas tendo se prolongado até as 21 horas. Nosso Presidente Mário Barcelos foi convidado e lá estêve com outros diretores do SORE.

Linda Festa De Aniversário Da Tenda Espírita São José

A Tenda Espírita São Jorge, que tem sua sede própria na Rua Itamarandiba, 192, em Benfica, comemorou dia 26, o seu Sexto Aniversário de Fundação. Seu ritual é de Umbanda e o Guia Chefe da casa é o Caboclo Rei das Matas. A Babá do terreiro é a Senhora Nadir Janelli de Souza, e a diretoria é assim constituída: Presidente Jetusko Fuziama, Primeiro-cretário José Netto 2º Secretário Maria Aparecida Bezerra, Tesoureiro José Augusto de Souza, Segundo-Tesoureiro Nádia Maria de Souza.

As sessões são realizadas às sextas-feiras com início às 20 horas com giras de caboclos, na qual participam entre outros, os Caboclos Rei das Matas, Ventania, Marajará, Flecheiro, Luz Nova, Tabajaras e Sete Cachoeiras. Na primeira segunda-feira e cada mes, gira dos Pretos Velhos, com Pai Mané das Almas, Pai Jacob do Cruzeiro, Vovó Rosa, Vovó Maria Baiana, Vovó Cambinda e Vovó Rafaela. Na segunda quarta-feira de cada mês sessão de desenvolvimento e na última sexta-feira de cada mês descarrêgo e gira de Exus com Exú Toquinho, Tiriri Marabó, Maria Padilha, Trança Rua e outros.

Agradecemos o convite feito ao nosso irmão Mario Barcelos e agradecemos, também, o irrestrito apoio na nossa campanha que vem sendo realizada visando as eleições de 15 de novembro, quando teremos sufragado nas urnas os nomes de Noronha Filho para a Câmara Federal e Mario Barcelos para a Câmara Estadual.

GN na Umbanda

EXPEDIENTE

GN NA UMBANDA

(Órgão Oficial do SORE)

Correspondência:

Rua Pernambuco 1161

Encantado — GB

NOSSOS NÚMEROS

O T.R.E. já designou a numeração dos candidatos aos cargos de Deputado Federal e Deputado Estadual pela Guanabara. Os nossos representantes ganharam os seguintes números:

NORONHA FILHO — 118

MARIO BARCELOS — 1154

CASA BOTÂNICA - ERVANÁRIO

ERVAS MEDICINAIS E PRODUTOS DA FLORA

ARTIGOS DE UMBANDA EM GERAL

R. Barão de Iguatemi, 70-A - Telefone: 248-4121

Praça da Bandeira — GB

APENAS UMA ABELHA

NORONHA FILHO

Tenho procurado ser, ao longo de minha vida de cidadão, vale dizer: de minha vida pública, muito mais a abelha que a formiga. Isto não impediu que uma cigarra — que tem produzido apenas ruído em variados tons — tentasse desmerecer o meu trabalho.

Tenho mais vocação para abelha que para formiga, talvez porque goste mais de flôres que de fôlhas, tendo mais desenvolvido o senso estético e ético que o senso prático.

Sendo abelha, sou detestado ou simplesmente incompreendido, tanto pelas cigarras quanto pelas formigas: deve ser positivamente idiota quem tenta produzir com o seu trabalho uma obra que vai servir para uso de outros. Êste é o pensamento das formigas que devastam hortas e pomares, carreando para a sua própria casa o fruto do trabalho alheio e também das cigarras que se embevecem ao som do próprio canto, mas que não se negam a comer um pouco do mel que não sabem produzir.

Entretanto, dizer de uma abelha que ela só tem produzido mel, me parece uma questão de justiça, pois esta adequação entre o produtor e a produção é justamente aquilo a que se dá o nome de autenticidade.

Daí porque, mesmo os negadores mais negativistas que tropecei em meu caminho, nenhum dêles ousou negar a minha autenticidade, porque é muito difícil dizer que o gôsto do mel tem sabor de fel. Mas acontece sempre que, um dia, aparece aquêle tipo impossível, capaz de dizer — sem cair fulminado pela cólera dos deuses — a blasfêmia definitiva.

E ela foi dita em tipos de imprensa, caindo como uma gôta de chumbo quente na pétala descuidada de minha sensibilidade mais íntima. Talvez que seja um tributo obrigatório êste, que nós — cristãos — tenhamos que pagar, vendo negadas nossas qualidades mais evidentes, justamente por aquêles que só conseguem ser verdadeiramente autênticos, quando negam a alheia autenticidade.

Representante dos trabalhistas na Câmara dos Deputados, defendi a dignidade do trabalho e o direito do trabalhador; representante da Oposição, fiz oposição; representante do povo brasileiro, defendi o Brasil para os brasileiros.

À época em que combatíamos os inimigos da Democracia e do Brasil, o nosso desabrido crítico de hoje tecia loas e ditirambos àquelas fôrças que, hoje, por motivos pessoais e tardios, combate, com as mesmas palavras e argumentos nossos, então rotulados por êle de demagogia.

Que o povo aponte onde está a autenticidade e sua falta. Sinto-me como uma abelha atingida por uma patada cega, mas minha autenticidade não vai ao ponto de responder com uma ferroada.

Prefiro, com o material destas palavras, fazer um pouco de cêra. O que é também, afinal, uma função de abelha...

Notícias Da Equipe Simplicidade

JOSÉ DE CARVALHO

O nosso articulista José de Carvalho, comunica que respondeu a tôdas as cartas por êle recebidas e endereçadas ao SORE. Vários assuntos foram respondidos e o nosso articulista está ao inteiro dispor dos nossos leitores.

A T. Esp. N.S. da Paz, com sede na Rua Afonso de Albuquerque nº 109, realizou no dia 26 linda Gira das Crianças. O nosso fraterno saravá para os seus dirigentes.

Enviamos um fraterno saravá para a Yá Aidil de Souza, dirigente da T.E. Caboclo Aymoré e Yemanjá, com sede na Rua Meneses Vieira, 146. Todos os Santos. O nosso colunista estará brevemente visitando vocês.

Linda festa das "crianças" foi realizada na T.E. Santa Terezinha do Menino Jesus, em sua sede na Rua S. Luiz Gonzaga, 1.164. A linda casa de Umbanda é dirigida pela querida Yalorixá Judith Ferreira. A todos os componentes da Tenda e ao seu 1º Secretário Luércio Guimarães enviamos o nosso saravá.

Recebemos uma linda carta da Fraternidade Eclética "Grande Coração" com sede na Rua Valencio José Barbosa nº 2280 — Santos Dumont — São José do Rio Prêto, e a mesma vem assinada pelo seu Diretor Presidente Deco Estrêla Maia.

José de Carvalho agradece e envia a todos os Umbandistas de S. Paulo, o fraterno saravá do SORE e do nosso diretor Mario Barcelos

---

O programa "Louvor aos Orixás" vai ao ar todos os sábados às 7 horas da manhã, pela Rádio Rio de Janeiro, e é um programa de Umbanda, com lindas páginas sôbre a nossa religião. Escrito e apresentado pelo nosso colunista José de Carvalho. As 9 horas na mesma estação: "A Voz do Exército Branco".

O nosso representante Antonio de Souza estêve em visita à Tenda E. Pai João das Almas e Caboclo Pedra Preta, com sede na Rua Mabá, 264, Yá Iracy Andrade Freitas. A P. de Lucas e é dirigida pela Cambona do Pai João é a Dalva Olinda de Moura e a Samba do Caboclo Pedra Preta é a Marilene.

A todos os nossos bons irmãos, o saravá da equipe Simplicidade e dos dirigentes do SORE.

Dia 15 de novembro eleições. Pense bem... existem candidatos espíritas e Umbandistas.

Festeje no dia 16 de outubro, em seu terreiro, a Caboca Jurema. Dia 16 de outubro é o Dia da Caboca Jurema.

Consultas

Pelo telefone 2-27-48-91, você poderá marcar uma consulta para jôgo de búzios na zona sul. Chamar Dona Maria e marcar dia e horário.

COLUNA DO S.O.R.E.

Supremo Órgão das Religiões Espíritas
Reg. Cart. Pessoas Jurídicas n.º 20.553

DEPARTAMENTO ASSISTENCIAL — Filiação, Estatutos.

DEPARTAMENTO MÉDICO — Clínica Geral, Medicamentos, Internações.

DEPARTAMENTO MÉDICO-DENTÁRIO — Tratamentos Gerais.

DEPARTAMENTO JURÍDICO — Inquilinato, Defesas Jurídicas.

DEPARTAMENTO DE CULTO — Orientações Gerais, Sessões Religiosas.

SETORES DE DIVULGAÇÃO — Tablóide "GN Na Umbanda" Programa "A Voz do Exército Branco" (Rádio Rio de Janeiro), sábados, das 9 às 10 horas da manhã.

CARTEIRAS SOCIAIS — Aquêles que entregaram as fotografias para as carteiras sociais, poderão apanhá-las prontas na Secretaria do SORE.

DIPLOMAS — Os seguintes Terreiros encontram-se com os seus diplomas prontos: C.E. Caboclo Águia Branca, T.E. São Lázaro T. Mongirei Quibuco Assoba, T.E. Caboclo Tupan, T. Caridade Pai Mariano Cab. Caçador Cabana Espírita São Jorge Guerreiro, T.E. Senhor do Bonfim, C.E. Umbandista, Cabana Espirita Caboclo Sete Flechas.

DEPARTAMENTO MÉDICO — Atendimentos às quartas-feiras das 18 às 22 horas; sábados e domingos, na parte da manhã.

DENTISTA — Atendimentos têrças e quintas-feiras, das 15 às 18 horas, e aos sábados, na parte da manhã.

FESTA DAS CRIANÇAS — Hoje, a partir das 4 horas, farta distribuição de brinquedos, doces e roupinhas para as crianças.

SESSÕES RELIGIOSAS — Tôdas às quartas-feiras e sábados, a partir das 20 horas — Passes e consultas. Jogos de Búzios — segundas, têrças e quartas-feiras, a partir das 15 horas.

TESOURARIA — Comunicamos que o Sr. Gentil Ferreira Saldanha é o nosso novo cobrador, estando, portanto apto a receber as mensalidades de nossos associados.

Tôda a correspondência, bem como a remessa de qualquer valor, deverá ser remetida diretamente para o Supremo Órgão das Religiões Espíritas — Rua Pernambuco n.º 1 161, Encantado Guanabara.

MÁRIO BARCELOS RECEBE TÍTULO DE SÓCIO REMIDO

Com muita satisfação, o nosso companheiro Mário Barcelos recebeu da Tenda Espirita Pai Antônio das Almas, que tem sua sede na Rua Cirilo Silveira 284, em Jacarepaguá o título de sócio remido número 1, daquela casa, assinado pelo Presidente Jaime Henriques e pelo Secretário Benedito de Oliveira.

A entrega foi feita no dia da Procissão de Xangô e Ibeijadas e foi sem dúvida mais uma grande emoção vivida pelo nosso irmão Presidente do SORE. Oxalá que ilumine sempre esta casa dando muita fôrça a tôdas as entidades da mesma para que continuem praticando a mais pura caridade. Saravá.

NORONHA FILHO — 118

Roupas Brancas E Pés Descalços...

JOSÉ DE CARVALHO

O belo cortejo deslizava mansamente pelas ruas, as bandeiras dos terreiros pareciam grandes pombos brancos, que em revoada soltavam ao ar suas belas plumagens, a encantar meus olhos, a enlevar minha alma...

Os médiuns de roupas brancas, contritamente caminhavam entoando as canções dos Orixás...

Era a Procissão de Xangô e das "Crianças" que saía à rua, cantando seus pontos, vibrando emocionalmente e espiritualmente cada vez que se gritava: Caô... Xangô... Saravá as Crianças!!!

A alguns anos atrás, à meu pedido, foi incluído na procissão do Xangô o andor das "Crianças" e êste ano fiquei mais satisfeito ainda, por ver muitas crianças umbandistas, acompanhando o andor dos meninos, carregando em seus ombros o delicado e belo andor das nossas queridas entidades mirins.

O Xangô majestoso, vibrante, potente em tôda a sua espiritualidade, parecia fazer descer de suas mãos, correntes de Luz e de Paz para os filhos que acompanhavam a linda Procissão.

Olhei o andor das crianças, tão belo, todo coberto de flôres, com uma enorme espiritualidade, com bênção indescritíveis jorrando sôbre os crentes Umbandistas.

Vi a Umbanda na rua outra vez. Sinceramente, tôda vez que vejo uma concentração de Umbandistas fico feliz, e como falei a diversos chefes de terreiros que me procuraram após a procissão, fico satisfeito em ver que a nossa Umbanda está marchando para um nôvo destino, do qual ninguém poderá desviá-la.

Hoje já se entende a Umbanda de roupas brancas e de pés descalços.

Hoje já se diz "EU VIVO PARA A UMBANDA E NÃO VIVO DA UMBANDA".

Já se vê casas inteiras de janelas abertas, velas acesas, flôres jogadas sôbre os andores, fogos, orações...

Vimos Terreiros co-irmãos com suas sedes iluminadas, portas abertas, honrando e festejando à passagem da Procissão de Umbanda.

Vimos muita gente chorando, com os olhos a gotejar lágrimas de preces.

Sentimos o amor pela Umbanda que vai no coração dos filhos de fé. Conversamos com Umbandistas que ali foram pagar promessas aos santos meninos. Vimos o carinho e o louvor que os verdadeiros umbandistas dedicam aos nossos Orixás, vimos o respeito com que a nossa linda Umbanda é tratada pelo público em geral.

A noite caminhava, as luzes das velas brilhavam mais, a procissão caminhava... os cânticos aos Orixás elevavam-se mais ainda e eu me senti unido a todos os meus irmãos umbandistas... de roupa branca e pés descalços...

Eu envio o meu fraterno saravá a todos os terreiros, aos dirigentes, Pais de Santo, Mães de Santo, médiuns e assistentes que junto a todos nós, caminharam olhando os céus, rezando uma prece e cantando aos Orixás, um hino de amor, de paz, de compreensão e de caridade ao próximo, que são os fundamentos espirituais da VERDADEIRA UMBANDA.

CORRESPONDÊNCIA: Recebi esta semana inúmeras cartas e a tôdas estou respondendo com tôda a atenção. *** Se você sofre e precisa de ajuda envie nome e endereço para CORRENTE ESPIRITUAL DO CABOCLO SERRA VERDE — JOSÉ DE CARVALHO. Ouça sábado, às 7 horas da manhã — LOUVOR AOS ORIXÁS — Rádio Rio de Janeiro.

Noticiário Kardecista

A Equipe Fraternidade liderada por Paulo Garrido, estêve presente à Procissão de São Cosme e São Damião e Xangô, realizada pelo Supremo Orgão das Religiões Espíritas, no domingo próximo passado, com um êxito e brilhantismo fora do comum. Linda, em tôda a expressão da palavra! Foi a maior dentre tôdas já apresentadas pelo SORE. Em tôda extensão da Av. Amaro Cavalcante, sem nenhum exagêro, fazia-se presente a monumental Procissão. Centenas de Terreiros compareceram à êste ato de Fé Cristã. Mais uma vez, queremos de coração e com o coração parabenizar o incansável Presidente Mario Barcelos, pela organização, pela ordem, enfim pelo trabalho exuberante e profícuo. Na chegada da Procissão-mór, quando o carro do Corpo de Bombeiros aproximou-se com o andor do Orixá Xangô, focalizamos uma senhora que tomada de inteira emoção, chorava copiosamente. Tratava-se da Confreira Enedina Nunes ao Nascimento. Parabéns Mario Barcelos! — Parabéns SORE! — Parabéns Irmãos de Fé e pela Fé, em prol do engrandecimento das Religiões Espíritas!

★

Ainda sôbre o assunto Procissão, desta feita, organizada pela Irmã Raymunda Silva da Fonseca, teve lugar ontem a mais uma tradicional Procissão de São Cosme e São Damião, saída da Rua Pocatu, nº 87 — Honório Gurgel, com destino ao Centro Espírita Caboclo Tupinambá, situado na Rua Conde de Rezende nº 300, em Bento Ribeiro, tendo obedecido o seguinte roteiro: Rua Pocatu; Rua Nuassu; Rua Conde de Rezende; retornando — Rua Nuassu e Rua Pocatu. A propósito, Da. Raymunda, promotora da Procissão, cuja tradição tornou-se naquela localidade, agradece penhoradamente a presença de todos. Parabéns Da. Raymunda! Que o Senhor Jesus e as Fôrças do Bem, lhe dêem muita fôrça, disposição e saúde para que possa continuar realizando muitas Procissões para gáudio dos moradores de Honório Gurgel e adjacências. Hoje, dia 27, Da. Raymunda fará farta distribuição de doces e balas para a criançada, às 16 horas, e, em seguida haverá um pequeno "toque", para o qual estão convidados Mario Barcelos, Noronha Filho e demais componentes do SORE.

★

A Cruzada Espírita Guilherme Moniz com sede na Rua Alexandre Ramos nº 218 — Jacarepaguá, comunica que está em organização um Abrigo para velhinhos cujo nome será: Fundação Armando Lemos Batista Filho.

"A Voz do Luzeiro Espiritual" — programa da Cruzada Espírita Guilherme Moniz — vai ao ar aos sábados das 7,30 às 8,00 horas, pelas ondas da Rádio Rio de Janeiro. Pela mesma emissora, das 9,00 às 10,00 horas, ouçam o Programa "A Voz do Exército Branco", realização do SORE.

Espírita só vota em espírita — Mário Barcelos e Noronha Filho, são os nomes para deputados Estadual e Federal, respectivamente.

Telegramas Para O SORE

Recebemos telegramas do casal Antônio e Georgina, nos felicitando pelo extraordinário êxito da procissão de Xangô e Ibeijadas realizada dia 20. Ambos são dirigentes da Casa de Obaluaé, que funciona na rua Dr. Ferrari. Recebemos outro telegrama dos nossos irmãos do Centro Espírita Cambinda da Guiné, que pela primeira vêz na história das procissões espíritas ficou ausente, por motivo de fôrça maior. O telegrama é assinado pelo nosso querido Valdir Chaves, Vice-Presidente da casa. Aproveitamos o ensejo da justificativa e mandamos um abraço sincero de tôda a nossa equipe, para Dona Maria Luiza Ladeira e para oq ueirdo Zélio Ladeira. Sabemos as razões que impediram a participação daquela casa na procissão, mas sabemos também que em pensamento todos os seus filhos estiveram presente.

CANTIHO DE OXALÁ HOMENAGEIA IRMÃOS

No dia 26, nossos companheiros Mário Barcelos e Noronha Filho compareceram na Tenda Espírita Cantinho de Oxalá, que tem sua séde na rua São Luiz Gonzaga, 2312, casa 3, onde foram alvo de uma singela homenagem, durante o toque que lá se realizava m louvor às crianças.

A casa é dirigida com muito amor pela estimada Yalorixá Helena, e sua principal entidade é o extraordinário Caboclo Nazaré.

Agradecemos a homenagem prestada aos nossos companheiros e ficamos sempre à disposição daquela gente do Cantinho de Oxalá.

A Mário Barcelos foi ofertada uma linda rosa de prata e a Noronha Filho um fino mimo. A Dra. Léda Noronha, Vice-Presidente do SORE recebeu uma caixa de deliciosos bombons. Depois da solenidade, os nosos companheiros usaram da palavra e agradeceram o irrestrito apoio político que o Cantinho de Oxalá vem dando. Ao final, os convidados juntamente com a diretoria da casa participaram de uma excelente mêsa de doces e salgadinhos.

TERREIROS DA U.E.U.B.

DIVULGAÇÃO DE TENDAS

Ao irmão Mario Barcelos

Peço-lhe que publique em sua coluna essas tendas filiadas à U.E.U.B.

Centro Espírita Filhos de Oxalá — Endereço: Rua Coronel Camisão, 365 — Cordovil — ZC-91. Sessões — Quarta-feira e sexta-feira, às 20,30 horas.

Tenda Espírita Filhos de Ogum — Endereço: Rua Clodoaldo de Freitas, Quadra 31-Lote 26 — Guadalupe. Sessões: Quarta-feira e sexta-feira, às 20.30 horas.

Tenda de Caridade Mãe do Universo e Ogum Megê — Endereço: Rua Júlio do Carmo, 196 — Estácio de Sá — ZC-14. Sessões: Quarta-feira e sexta-feira, às 20,30 horas.

Centro Espírita Caboclo Sete Montanhas — Endereço: Rua Seis, Quadra 15, casa 12, Guadalupe — ZC-27. Sessões: Quarta-feira e sexta-feira, às 20,30 horas.

Centro Espírita Caboclo Flecheiro e Pai José — Endereço: Rua Arquias Cordeiro, 464, apart. 302, Engenho Nôvo — ZC-16. Sessões: Quarta-feira e sexta-feira, às 20,30

Aqui me despejo desejando-lhe um saravá fraterno.

Carlos Antonio da Silva — Subsecretário-Geral.

SECRETARIA GERAL
Ao irmão Mario Barcelos

Instalada a União Espírita de Umbanda do Brasil em Niterói, na Rua São João, 11, sala 513.

Inauguração no dia 4-10-70

Concentração de terreiros na sede do Sindicato dos Operários Navais, do Estado do Rio, na Rua Benjamim Constant.

Carlos Antonio da Silva — Subsecretário-Geral.

LEIA AOS DOMINGOS
GAZETA NA UMBANDA

TE Confiança Em Oxalá!

A tenda Espírita Confiança em Oxalá, funciona na sua séde na rua Paranapanema, 181, sob a competente direção da Babá Olinda dos Santos. A casa é de Obaluaé e Iemanjá e quinta-feira, dia 24, realizou um grande toque com início as 20 horas. Representantes do SORE e do tabloide GN na Umbanda lá estiveram levando o nosso abraço.

Esta casa esteve presente na grande marcha de Xangô e Ibeijadas do dia 20 e está empenhada na nossa campanha de inteira emancipação das religiões espíritas.

ILKA
Malhas e Confecções Ltda.

CAMISAS DE FIO DA ESCÓCIA — VESTIDOS E BLUSAS DE MALHA
VENDAS ATACADO E VAREJO
PREÇOS ESPECIAIS PARA REVENDEDORES
Mencione êste anúncio e ganhe 10% de bonificação
Fábrica e loja: Rua Dr. Leal 368-B (Esq. da Rua Pernambuco) Em frente ao ponto final do ônibus
Eng. Dentro-Praça-15 — TEL.: 249-2122

Página De Brasília

YA LODEVÍ



Conforme nossos irmãos viram semana passada, em Brasília, a Umbanda cresce com uma excelente base. Um dos mais bonitos terreiros da Capital realiza uma sessão semanal só para as crianças, sob o comando de Rosa Maria. Na foto, os umbandistas mirins dançando e entoando nossas curimbas e atentem para o detalhe, até o ogã é um guri de muito pouca idade. Parabéns irmãos do Distrito Federal. Ninguém mais segura o Brasil, nem a Umbanda. Saravá.

PLANO DIVINO

VIVALDI MOZZILLI

Sabemos que a Umbanda foi criada sob planejamento Divino, com a colaboração de eminentes Orientadores Espíritas, sob a égide de nosso Pai Oxalá.

Às consulta, que são puros trabalhos científicos na orienuação da vida dos filhos de fé, a limpeza fluídica, os passes a desobsessão e doutrinações, tudo são formas de trabalhos que caritativamente trazem a esperança, o confrôto e a segurança para a vinda de dias melhores a todos que vão tirar as suas aflições com as entidades espirituais.

Se a Umbanda possui a dádiva de ter sido engendrada no Espaço, conforme nos diz o notável mentor Ramatis, grande Guia dêste mundo de Deus, mostrando-nos a atividade heróica de espíritos benfeitores em proveito da evolução espiritual do homem, e nós vamos aos terreiros em busca de lenitivos, acreditando na atuação das Entidades; estamos, em conseqüência incorporando-nos nas hostes do Cordeiro de Deus, nosso Guia Supremo, nosso Pai Oxalá, Nosso Senhor Jesus Cristo, como sabem tôdas as Religiões Cristãs, como sejam, Protestantes, Católicas, Espíritas, etc.

Se acreditamos na atuação das Entidades em nossas vidas, devemos pensar que também aqui — em carne e ôsso — preciso de elementos atuantes para melhor garantir e expandir os trabalhos dêsses Espíritos do Bem, porque é com os nossos trabalhos, ou melhor, "é dando que recebemos". Não cai milagre do Céu sem o nosso esfôrço.

Se estamos próximos a exercer um dever cívico para com o nosso querido Brasil, que marcha aceleradamente no caminho do progresso, precisamos também de elementos que nas Casas de planejamento dêsse progresso, venham a exercer sua atuação no sentido de garantir os socorros dados pelas Casas Espíritas aos necessitados não só de pão, mas de tudo que provêm das coisas de Deus, porque é êste necessitado, êste homem já curado, quem vai ajudar a levar o Brasil, com o seu trabalho e amor, para o Pináculo do Templo. O Brasil olhando o mundo, como Jesus o olhou tentado pelo Demônio, mas sem cair nas artimanhas de Satanás. Assim, o nosso dever de votar está junto com o nosso direito de escolhermos aquêles que trabalham nas Casas Espíritas para a grandeza do Espiritismo.

Se pelo número de Casas Espíritas, poderemos calcular o número de seus adeptos notamos que temos poucos representantes nas Casas Legislativas para lutarem pelas causas que abraçaram, as quais engrandecem o Espírito e a Nação.

S tem um líder no Culto, como o Mário Barcelos se nos mostrou que realmente é (haja vista e deslumbrante expansão de fé, iluminada pelas velas e pelos Guias dos Zeladores Filhos de Santos e Povo, dada pùblicamente nas ruas da andança da maravilhosa Procissão de Xangô e Beijadas, organizada pelo SORE), temos maravilhosamente que confiar nêle, no Mário Barcelos, como um dos homens que ajudarão, na primeira linha de combate, a vitória do Plano Divino na inserção da Religiões Espíritas.

Nossa Equipe Ogum Visitou Babá Olga

Em seu programa de visitas a serviço do Supremo Orgão das Religiões Espíritas, quando leva aos mais distantes locais a palavra de fé e de união de nossos dirigentes, o Babalorixá Luiz Carlos Fortes (Tola Malembê), líder da Equipe Ogum, estêve acompanhado do Pai Pequeno do seu Ylê, nosso irmão Altair Santos, sua Yakekerô Oromim e sua filha-de-santo Sueli Esteves Santos, na T. E. Ogum Rompe Mato, situado na rua Maria Beijamim nº 344, dirigida pela Babá Olga Meireles, contando com a ajuda prestimosa de uma diretoria que tem como presidente o bom irmão Antonio Alves de Carvalho.

Hoje será realizada uma bonita festa em homenagem às crianças.

A Mãe Pequena da casa é nossa irmã Rosana Alves de Carvalho e o ogã Wilson Alves de Carvalho, às sessões são realizadas às segundas, quartas e sábados.

Às sextas-feiras, consultas com Vovó Catarina, a partir das 17 horas.

Prestam caridade no abaçá o Caboclo Sete Estrêlas, Pomba Gira, Maria Padilha e Tranca Ruas.

Esperamos a visita de vocês ao SORE e aceitem nosso Saravá.



Equipe Formigas De Angola Visita Terreiros Em Brasília D. F.

A equipe Formigas de Angola, liderada pelo ogã Ademar de Omulu, acompanhado de sua espôsa Lêda e de Yá Lodeví, tem visitado em Brasília, levando aos irmãos umbandistas a promessa de trazer para a Capital a Filial do Supremo Orgão das Religiões Espíritas — SORE — e poder proporcionar a mesma assistência que a Matriz, no Rio de Janeiro, vem prestando a todo povo espírita.

Já foram visitados os seguintes terreiros:

Tenda Espírita Nossa Senhora da Conceição — Babalorixá Eródice Cordeiro da Silva — Sobradinho.

Centro Beneficente de Xangô Ayrá do Caboclo Itajacy — Babalaô Raul — Terceira Av. nº 16 — Núcleo Bandeirante.

Centro do Caboclo Acalão das Sete Mata Virgem e Ogum Matinada — Babalaô Reginaldo — Estrada de Luziânia.

Centro Espírita Vovó Sabina — Yalorixá Vitória Dutra — Av. W-4 Quadra 711-914 — Lote D Asa Norte Comercial.

Tenda Espírita João Batano — Babalaô Antonio de Assis Laus — Av. W-5 — Quadra 913 — Asa Sul.

Centro Espírita Humildade, Fé e Caridade Senhor Oxóssi Rei dos Pássaros — Yalorixá Maria de Lourdes Passos — Sobradinho.

Tenda Espírita Ogum Sete Ondas e Pai Manoel Cambinda — Yalorixá Didi — Setor Leste Gama.

Centro Espírita São Sebastião — Yalorixá Maria de Oxóssi Gaminha.

ESPÍRITA SÓ VOTA EM ESPÍRITA

AGRADECIMENTO A OTTO FREIBERGER

O nosso estimado irmão Otto Freiberger, proprietário da Oficina de Peles, que funciona no Largo de São Francisco 23, 1º andar, telefones 221-0316 e 221-0323, nos enviou doações para a nossa festa de Cosme e Damião. Agradecemos sinceramente e recomendamos aos nossos irmãos espíritas que prestigiem aquêle estabelecimento, pois o senhor Otto Freiberger, está sempre disposto a fazer caridade aos seus semelhantes. Aproveitamos o ensejo para deixar as dependências do SORE às suas ordens. Saravá.

TE Sagrado Coração de Jesus Fêz Festa Que Durou 2 Dias!

A Tenda Espírita Sagrado Coração de Jesus, que é dirigida com amor e carinho pela nossa estimada Yalorixá Hercília, realizou no fim da semana, uma grande festividade em louvor ás crianças, que teve início na noite de sábado e sòmente terminou às 18 horas de domingo.

Juntamente com Dona Hercília estava seu espôso, o Presidente do terreiro, que é nosso particular amigo, Silvio Passos e ambos, com as filhas e o corpo mediúnico a casa deram um colorido todo especial à grande festa, que teve distribuição de balas, doces e objetos de utilidade para as crianças pobres.

No próximo dia 11 de outubro, Silvio Passos reunirá em seu terreiro todos os seus médiuns, assistentes e amigos, para uma tomada de ação face a candidatura dos nossos companheiros Mário Barcelos e Noronha Filho. A reunião terá caráter informal e vários aspectos da situação político-religiosa serão debatidos na ocasião. Silvio Passos e seus seguidores formam um dos grandes esteios na ajuda aos dois umbandistas que foram homologados pelo MDB, e que são Noronha Filho para Deputado Federal e Mário Barcelos para Deputado Estadual.

JÔGO DE BÚZIOS

O jôgo de búzios na sede do SORE é as segundas, têrças e quartas-feiras com início as 15 horas. Os interessados deverão procurar ficha na secretaria do SORE na Rua Pernambuco, 1161, estação do Encantado.

Visitas Da Equipe Oxalá

FERNANDO COSTA

GRUPO ESPÍRITA UMBANDISTA UNIDOS DA FE'
Rua 17, quadra 42, casa 42, Guadalupe
Babalaô: Gentil Saldanha.
Sessões: aos sábados.

TERREIRO PENA AZUL
Rua Padre Nóbrega, 371, Piedade.
Babá: Maria Augusta.
Sessões: sextas-feiras.

TENDA ESPIRITA CABOCLO CIPÓ
Rua Laurindo Filho, 360, Cavalcanti.
Babalaô: Nilson.
Sessões às segundas, quintas e sábados.

TENDA ESPIRITA MARIA CONGA E ARRANCA TOCO
Rua Vilela Tavares, 37 Lins de Vasconcelos.
Babá: Laurinda Borsário.
Gira às têrças, quintas e sábados.

CENTRO AFRO-BRASILEIRO SANTO ONOFRE
Rua Mal. Falcão da Frota, 1 421. Padre Miguel.
Babalorixá: Orlando Carlos Pacheco.
Sessões aos sábados.

CANTINHO DE OXALÁ
Rua São Luiz Gonzaga, 2 312. S. Cristóvão.
Babá: Helena de Barros Matias.
Sessões às sextas-feiras.

TENDA ESPIRITA FILHOS DA JUREMA
Rua Balduino do Amaral, 195 Parada de Lucas.
Babá: Elza de Azevedo.
Gira aos sábados.

CENTRO ESPIRITA NOSSA SENHORA DA GLÓRIA
Rua Barão de São Francisco Filho, 444, Vila Isabel.
Babá: Francisca.
Sessões aos sábados.

TENDA FE' EM DEUS
Rua Matheus Silva, 308 Inhaúma.
Babalaô: José Quirino.
Sessões às segundas e sextas-feiras.

T. E. PALHOÇA SETE PENAS DAS ALMAS
Rua Vieira Fereira, 246, fundos Bonsucesso.
Babá: Rosinha.
Sessões às sextas-feiras.

TENDA CABOCLO BUGRE
Rua Sarapuí, 286 Chatuba (Mesquita).
Yalorixá: Yolanda Pinheiro
Sessões aos domingos, de 15 em 15 dias.

CABANA MAMAE OXUM
Rua Pinhará 531 Colégio.
Babá: Marina Vital.
Guia-chefe: Cabocla Jurema.
Sessões aos domingos de 15 em 15 dias.
Consultas diariamente.

Tenda Espírita São José Uma Tradição Umbandista!

Nosso companheiro Mário Barcelos, juntamente com os repórteres Samuel Tavares, José, Gentil e outros, estêve em vista à Tenda Espírita São José, situada na Rua Barbosa Rodrigues, 117, Cavalcanti, que tem a competente direção da Babá Aracy Pinheiro de Oliveira, uma legítima filha de Xangô com Naná Buruquê.

O Presidente da casa é o nosso estimado Francisco, um exemplo de amor e dedicação ao santo. As principais entidades do dirigente são: Caboclo Tira-Teima, Cosme, Ogum Megê, Pai Jão De Angola e Sete Encruzilhadas. Esta casa realiza sessões às segundas-feiras e às sextas-feiras, e está com Mário Barcelos na campanha de emancipação da Umbanda e de tôdas as ramificações espíritas.

Agradecemos o apoio dado ao nosso companheiro e esperamos contar sempre com a proteção das entidades da nossa querida Dona Aracy. Saravá, e que Oxalá dê muita fôrça a todos os médiuns da casa.

T. E. Vovó Romana Uma Casa De Fé!

A Tenda Espírita Vovó Romana é uma das mais tradicionais casas de Umbanda da Guanabara e tem sua sede própria na Estrada Henrique de Melo, 235, em Osvaldo Cruz. A sua fundação data do dia 1.º de Janeiro de 1951 e sua direção está a cargo do competente Babalaô Francisco Demerval Rodrigues, que tem como principais entidades o Caboclo Jaguari, Exu Marabó e a Vovó Romana que empresta seu nome à casa.

A Babá da casa é a senhora Aglanir Chaves Rodrigues, um brilhante aparelho do Caboclo Girassol, Marabó Toquinho e Vovó Emília. Como Pai Pequeno funciona o filho do casal, o jovem Aloísio, que trabalha com Pai João Baiano e Caboclo Tira Teima. São Mães Pequenas as dedicadas Aglair, Malvina, Isaura e Maria. O Presidente é o senhor Rubens e quando o nosso companheiro Mário Barcelos visitou o belo terreiro, foi recebido com fidalguia pelo diretor Antonio Santos Jorge. A Casa de Vovó Romana é uma das que lutam no glorioso Exército Branco de Oxalá pela emancipadão da nossa religião. Mandamos o nosso saravá ao Francisco e a todos os médiuns, dirigentes e assistentes da casa. Agradecemos o sincero apoio à nossa campanha e temos a certeza de que Oxalá nos fará justiça.

IRACEMA PEREZ LOUVOU XANGÔ E IBEIJADAS!

Domingo passado, A Tenda de Caridade Pai Mariano e Caboclo Caçador, que tem sua séde na rua Pereira Nunes, 58, realizou uma extraordinária festa em louvor às crianças, com farta distribuição de balas e doces para a criançada do local. Depois realizou-se um grande toque em louvor a Xangô e Ibeijadas, e a casa estava completamente lotada de fiéis que assistiram a todas as solenidades daquela tradicional casa de Umbanda da Guanabara que recebe a competente direção da Yalorixá Iracema Perez.

O nosso Diretor Secretário, José Beniste representou o Supremo Órgão das Religiões Espíritas, nesta qualidade e na qualidade de Presidente de Honra da casa. Mandamos o nosso mais sincero saravá a Babá Iracema Perez e agradecemos a sua participação na Procissão de Xangô e Ibeijes que realizamos no dia 20 de Setembro.

CASA PAI JOAQUIM
ERVAS — VELAS — LIVROS
GRANDE VARIEDADE DE ARTIGOS DE UMBANDA E CANDOMBLÉ
Rua 24 de Maio, 1293 — Telefone 229-0234
Méier — GB

Mário Barcelos — 1.154

Nós, Os De Xangô

LÉDA NORONHA

Nós, os de Xangô, sabemos que nosso Pai sustenta sôbre a nossa cabeça o poderoso machado de sua Justiça.

Nós, os de Xangô, sabemos que se formos injustiçados e gritarmos aos pés de nosso pai, êle nos desagravará.

Mas essa certeza não basta para fazer de nós um autêntico filho de Xangô.

Nosso pai espera de nós mais do que a total confiança na sua Justiça. Êle quer que cultivemos dentro de nós mesmos as sementes dessa Justiça.

Êle deseja que tenhamos maior temor de cometer uma injustiça do que de sofrê-la, porque são as injustiças cometidas e não as sofridas que nos afastam de nosso pai.

Nós, os de Xangô, não podemos esquecer que a arma de nosso pai é dupla, e que tanto serve para nos proteger quando injustiçados como para nos punir quando injustos.

Nosso Pai mora nas pedras — e espera de nós que sejamos firmes como as pedras, preservando sua Justiça contra tudo e contra todos, até contra nós mesmos.

Nosso Pai comanda o Fogo e o Trovão — e deseja que com o Fogo nos purifiquemos, de maneira a ser justos até mesmo com aquêles que nos injustiçam, e que com o Trovão nos afirmemos, de maneira que a nossa cólera não seja nunca vingativa, e sim corretiva.

Xangô, Pai poderoso, e justo, e bem amado, fazei que cada ato de nossa vida seja um ato de justiça. Fazei que ao festejarmos as crianças da Umbanda, as alegres e prestativas crianças da Umbanda, lembremo-nos das crianças que são tristes e apáticas por desnutrição e abandono. E que a nossa lembrança não seja apenas simples piedade, mas um ato positivo no sentido de dar a essas crianças a justiça do sorriso e da travessura.

Fazei com que, se pedirmos a Ogum que erga em nosso favor a sua poderosa espada, seja sempre por uma causa justa que o peçamos.

Fazei, enfim, que só apelemos para os Orixás em prol do que fôr bom e justo.

Porque só assim poderemos ouvir de Ti, nosso Pai:

— Eu sou Xangô.

— Tu és meu filho bem amado.

— Eu te recebo para todo e sempre em minha irradiação de Amor e Justiça.

Saravá, Xangô.

Saravá, Umbanda.

Fantástica Obra Espírita Na Cidade De Barra Mansa

A Equipe Senzala, orientada por Francisco Kiangazua e pela Yaô Anjuirá, estêve no primeiro domingo de setembro na Tenda Espírita Mirim filiada 21 levando a nossa mensagem de fé e união.

A Yalorixá Rosecléia dirigente da TE Vovó Maria Redonda e Ogum Sete Ondas foi quem apresentou a nossa equipe ao presidente da casa, o nosso irmão Major Hélio Régua Barcelos que acumula também a direção espiritual além da administrativa. A recepção foi das mais carinhosas e todos se declararam solidários com o grande empreendimento de Mário Barcelos, Presidente do SORE e editor do Tablóide GN na Umbanda.

Por ocasião da visita, estiveram prestando caridade as seguintes entidades: Caboclo Arranca Tôco, que trabalha com o Major Régua, Caboclo Tupi, Arapuã, Tupinamba, os Velhos Pai Joaquim D'Angola, Pai Mané D'Angola, Pai Domingos do Congo, Vovó Domingos e Vovó Maria Redonda, incorporada na Yalorixá Rosecléia, afilhada de Kiangazua.

A casa conta atualmente com 102 médiuns que se reunem todos os primeiros domingos do mês, e nas sessões semanais respeitam uma escala prèviamente preparada.

A Tenda fica situada na Alameda Vanazzi, 60, Bairro Ano Bom, Barra Mansa e atualmente conta com a seguinte direção: Presidente Major Hélio Régua Barcelos — 2º Secretário Haidê Leite Martinez — 1º Secretário José Benedito Lopes Chaves — 1º Tesoureiro Idelbrando Martinez — 2º Tesoureiro Angela Maria Sobrinho Gomes — Procuradores Ademir Rodrigues da Silva e Orlando Dias Duarte — Assistente Social Terezinha Neiva Barcelos — Patrimônio, João Rodrigues de Andrade e José Rufino.

No local funciona ainda a Escola Iracema Pamplona Chiesse, que tem 130 alunos em dois turnos e quatro professôras fornecidas pela Prefeitura local. As crianças recebem merenda, refeições, material escolar e uniformes, tudo conseguido pelo Centro em suas promoções que visam dar maior assistência social ao povo daquela cidade.

BABÁ IRACY DA SILVA DIGNIFICA A UMBANDA

Domingo passado o líder da nossa equipe OGUM, o Babalorixá Luiz Carlos Fortes (TOLA MALEMBE), realizou obrigações espirituais na Cachoeira da Barra, tendo a satisfação de lá encontrar a eficiente Babá IRACY BARTOLOMEU DA SILVA, uma competente Zeladora, que com seu terreiro, muito organizado, realizava uma sessão festiva, em louvor aos Erês.

Nossa estimada irmã IRACY é a dirigente da T. E. de Caridade São Benedito, situada na Rua Enes Filho nº 334, na Penha Circular, contando com a prestimosa colaboração da diretoria composta do Presidente EFIGENIO FELÍCIO DOS SANTOS, Tesoureiro OSWALDO GOMES, Secretário ALCY PINHEIRO, Fiscal ARMANDO DA SILVA e os Conselheiros ALBERTO MORAIS e AGOSTINHO CAPOLA.

Prestam caridade no abaçá o Caboclo Benedito (Guia Chefe), Pai Jacob, Caboclo 7 Pedreiras, a Cabocla Jurema (entidade que trabalha com nossa irmã HELENA GROSSO), Caboclo Jupiry Rompe Mato (do nosso irmão JÚLIO ALVES DE MORAES), que orientam a todos que procuram essa bonita casa de caridade, para a cura de seus males.

Nosso agradecimento especial à nossa estimada e simpática irmã LAURA LOPES DO AMARAL, de uma delicadeza a tôda prova, facilitou sem dúvida o nosso trabalho, colaborando decididamente para que tivéssemos uma carinhosa acolhida por parte de todos os membros do Terreiro.

As sessões são realizadas às têrças-feiras (Mesa), quintas-feiras (Pretos Velhos e Caboclos) e aos sábados (desenvolvimento), sob a direção espiritual do formoso e vibrante Caboclo Benedito.

LEIA AOS DOMINGOS
GAZETA NA UMBANDA

AS SETE ORAÇÕES CHAVES DA FELICIDADE

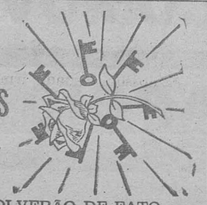

AS ÚNICAS QUE RESOLVERÃO DE FATO TODOS OS SEUS PROBLEMAS
À VENDA NAS BOAS CASAS DE ERVA
Pedidos Fones: 261-3149

TENDA ESPÍRITA 7 ONDAS E T. E. N. SENHORA SANTANA

A Tenda Espírita Os 7 Reis da Sete Ondas, fica na rua Maravilha, 871, em Bangu, e é dirigida pela nossa irmã Antonia Ribeiro que é Baba daquela casa. Os guias-chefes são: Caboclo Serra Negra e Pai Tomé. Na linha de caboclos temos Caboclo Aimoré e Mata Virgem. Na linha dos Prêtos Velhos temos Vovó Catarina, Tia Maria Conga: Erês são: Pedrinho e Cosme; os exus são: Tranca Gira; Pomba Gira Cacurucaia.

As sessões de desenvolvimento são realizadas aos sábados, consultas às quartas-feiras. Jôgo de Deloguns tôdas às quartas-feiras.

A equipe simplicidade esteve muito bem impressionada com o tratamento que foi dispensado pelos dirigentes.

TENDA ESPIRITA N. S. SANTANA

Nosso irmão Luiz Francisco estêve visitando a Tenda Espírita Nossa Senhora de Santana que fica na rua Catiana, 45, no bairro de Vasconcelos. O diretor material é Odranice Aragão que também é o baloríxá que é filho de Oxalá. A mãe pequena é Dona Elza Pereira.

As sessões de desenvolvimento são realizadas aos sábados e consultas às segundas-feiras.

As sessões de caboclos são dirigidas pelo Caboclo Boiadeiro, na linha das almas, Pomba Gira da Calunga.

Que Oxalá continue dando muita proteção para aquela bonita casa de caridade.

FESTA DE IBEIJADAS NO SUPREMO ÓRGÃO!

Domingo passado, cumprindo outra etapa da nossa programação, realizamos na sede do SORE uma festa em louvor às crianças, ocasião em que distribuímos cêrca de mil brinquedos roupas, enxovais para neném, doces e balas para a criançada do bairro.

Foi uma tarde de alegria pura e o ruído das crianças alegrou a todos os que se fizeram presentes. Depois realizamos um toque na Roça do Xangô de Ouro e no final, dirigentes do SORE, médiuns e associados se reuniram numa mesa de doces.

Queremos deixar nossos sinceros agradecimentos aos valorosos médiuns da Roça do Xangô de Ouro que tem despontado em tôdas as promoções do Supremo Órgão das Religiões Espíritas, com grande bravura. Graças a êles, nossas promoções dos últimos tempos têm saído organizadas e principalmente com brilho.

Rádio Vera Cruz S.A.
1.430 KHZ
A RONDA DA CIDADE
De segunda a sexta-feira das 22h30min às 22h45min. — Sábado da s12h30min às 13 horas.
Polícia, notícias do govêrno, interêsse geral, crônica do dia, queixas e reclamações.
Produção de PAULO RICARDO
Locutor GLÁUCIO MUNIZ
Reportagem de JOÃO MONTEIRO

COMOVENTE DEMONSTRAÇÃO DE APOIO DO POVO DE UMBANDA!



Noronha Filho (118) e Mário Barcelos (1154), respectivamente candidatos pela Umbanda a Deputado Federal e Deputado Estadual têm, juntamente com as diversas equipes do tablóide e do SORE, percorrido os terreiros da Guanabara, levando nossa palavra de fé. O apoio em massa dos terreiros, dirigentes, médiuns e das entidades, nos leva a crer que desta feita nosso povo saberá responder presente, com o seu voto no dia 15 de novembro. Temos recebido um apoio incondicional, e fixamos nossa plataforma no objetivo único de dar à Umbanda o que a Umbanda merece. Não estamos fazendo promessas, e só o que prometemos é continuar na luta.

Na nossa batalha que reúne homens de fibra e espírito de guerreiros, temos feito o que era possível fazer, dentro da mais sincera forma de servir a Oxalá. Partimos para o que nos parece a grande luta para a definitiva emancipação dos espíritas. Se muitos homens, com vida material definida, se unem em tôrno de Noronha Filho e Mário Barcelos é porque os conhecem de perto e sabem que foram escolhidos para nos representar no pleito de 15 de novembro, não pelas mãos do homem, mas pelas mãos de Deus. Se tivéssemos que escolher de nôvo escolheríamos os dois anteriormente escolhidos, pois quanto mais se aproxima o dia da batalha final para a nossa emancipação, mais pontificam como verdadeiros líderes e guerreiros, os nossos dois irmãos de fé, lutas e crença.

Nós que lidamos dia a dia com Mário Barcelos e Noronha Filho, servimos de fiador de ambos ante o nosso povo. Estejam certos meus irmãos, que um velho ditado deve e precisa ser aplicado no caso presente: Noronha Filho e Mário Barcelos poderiam enganar a alguns durante algum tempo, mas jamais conseguiriam enganar a todos durante tantos anos. Vamos nos unir em tôrno dos dois. A vitória dêles será a nossa vitória. Não estamos votando no homem e sim no ideal que êles carregam. A nossa grande chance é esta. É agora ou nunca. Veja como nosso povo já sofreu. Veja como ainda somos perseguidos e achincalhados. É hora de acabarmos com tudo isso. Temos a faca e o queijo na mão. Vamos vencer a batalha final, pois êste é o desejo de Oxalá. Vamos fazer o nosso Exército Branco marchar para as urnas, levando como arma o nosso direito de voto, e neste voto os nomes de Noronha Filho e Mário Barcelos Saravá Umbanda, saravá todo o Povo de Zambi. (Assinado: José Beniste, Secretário).

ESPÍRITA SÓ VOTA EM ESPÍRITA

Terreiros Se Reunirão Dia 25 Em Bonsucesso!

GN na Umbanda

ÓRGÃO OFICIAL DO SORE

Ano 93 - Rio - Domingo e 2.ª-feira 11 e 12-10-1970 - N.º 56.665

No próximo dia 25, diversos terreiros se reunirão na T.E. Palhoça Sete Penas das Almas, que tem sua sede na Rua Vieira Ferreira, 245, em Bonsucesso, numa grande concentração em pról da candidatura dos nossos irmãos Noronha Filho e Mário Barcelos. A casa é dirigida pela nossa querida Babá Rosa Nunes, e a reunião que contará de um toque festivo está prevista para começar às 16 horas. Compareçam e levem os seus terreiros, vamos nos unir em tôrno da bandeira branca de Oxalá, para a luta final pela nossa total emancipação. (Leia detalhes na pág.)

Espírita Só Vota Em Espírita:

NORONHA FILHO — 118
MÁRIO BARCELOS — 1154



Tenda Dos Humildes Toma Posição E Hipoteca Apoio

Sábado passado, durante a festa de Xangô, a casa de Gérson Gentil se definiu politicamente apoiando nossos representantes. Leia ampla reportagem do que ocorreu na pág.

Mário Feu Visita O SORE E Traz Apoio!

A MINHA VIDA (XIII)

MARIO BARCELOS

Eu tenho ainda muita coisa para contar a vocês, porém o grande número de problemas nos tira um pouco do passado, em função do presente atarefado, numa campanha político-religiosa que absorve nosso tempo dia e noite.

Mesmo assim, nos momentos que nos sobram, divagamos pelos que já aconteceu e chegamos à conclusão de que contamos até aqui o que de mais necessário devia ser contado. Quero representar o meu povo, mas quero, acima de tudo, que todos saibam das minhas virtudes e, principalmente, dos meus defeitos, pois só com sinceridade poderei cumprir outras missões dentro da nossa religião.

Nas nossas andanças pelos terreiros nestes anos todos, e principalmente desde o início da nossa campanha, temos recebido extraordinárias demonstrações de carinho e apoio. Ficamos na certeza de que temos cumprido com simplicidade e autenticidade uma espinhosa missão, mas ficamos na certeza maior de que fomos preparados para ela com dificuldades e muitos tropeços na nossa vida.

No dia 30, Dia de Xangô, arriei uma obrigação para o meu Pai, no meu roncó o roncó da Roça do Xangô de Ouro. Fiz como sempre faço: Conversei longamente com o meu Santo e o Santo dos meus filhos. Pedi a êles, e principalmente a Xangô, que me iluminasse e não permitisse que eu saia da minha linha de conduta, pois só mantendo a humildade poderei seguir na missão que me foi confiada. Pedi a Xangô, com todo o ardor que me desse naquele dia, dia 30, uma prova de que tudo corria bem e que nossos trabalhos seriam coroados de êxito.

Já no terreno do SORE, olhei para o assentamento do meu Caboclo, o Laçador, e chamei duas filhas da casa — a Katunam, do Omulu, e a Cristina, da Oxum — e mandei que lavassem e enchessem a quartinha do meu caboclo. Depois saí para cumprir meus compromissos com os terreiros que deveria visitar naquele dia e confesso que esqueci do pedido que havia feito a Xangô. Andamos em diversos locais, falamos ao povo da religião e, entre os nossos compromissos havia um na Rua Paranapanema 181, onde funciona a Tenda Espírita Confiança em Oxalá. Fui recebido maravilhosamente bem por todos, e, quando me dirigi ao Caboclo encorporado na Babá do terreiro, êle me disse: "Filho, eu sou o Laçador".

Foi uma alegria incontida, pois jamais havia visto aquela entidade em outro aparêlho. Cantei e dancei para êle e com êle e depois refleti que ali estava a prova pedida. O caboclo me mostrou uma imagem sua e eu não achei parecido e apontei para um homem forte, bem moreno e de cabelos grisalhos e disse: "Eu o vejo assim"...

(CONTINUA)

Jôgo De Búzios E Seu Mensageiro!

Luiz Carlos Fortes

(Babalorixá TOLA MALEMBÊ)

A associação de Ifá e Exu no jôgo de búzios é reconhecida desde tempos imemoriais na Africa, como imaginavam os nagôs jêjes e demais Nações.

Ifá situa-se em um plano superior, por trazer aos homens a palavra dás divindades, sendo Exu quem transmite o desejo dos homens aos Orixás e Voduns.

Antigamente a consulta do jôgo de búzios era realizada por um sacerdote credenciado realmente, passando, depois, a fazer parte das atribuições da maioria dos Chefes de Terreiros e, atualmente também por muitos elementos sem condições e atribuições sacerdotais, transformando-se em boa fonte de renda para os mesmos.

A consulta também pode ser feita diante de um copo dágua e de uma vela acesa, estando o adivinho possuído por uma entidade trifásica ou não.

Exu é o mensageiro intermediário entre os homens e os orixás, como elemento indispensável de ligação entre o Plano Terra e o Astral.

Além de ser o guardião das tronqueiras das casas de culto, Exu preside a fecundidade, se multiplicando nos diversos cultos com nomes e funções diversas, alguns associam-no a Ogum e a Oxóssi.

Ifá e Exu ajudam a caracterizar os cultos e Nações de origem africana, confirmando que se trata de uma facêta das mais importantes do nagô, sendo característica comum, a possessão pela divindade, o seu caráter e a consulta ao adivinho, demonstrando com isso que êsses cultos se constituem realmente em uma unidade, que assume sem dúvidas, as mais diversas formas, em cada lugar.

Ifá é o Oráculo e Exu é o seu mensageiro celeste.

Tola Malembê por motivo de mudança para nova residência, realiza consultas com "seu" Tranca-Ruas das Almas e Jôgo de Búzios, tôdas as quartas-feiras e sábados, a partir das 13.00 horas, na Rua Nascimento Gurgel n.º 29, no Largo da Fontinha, em Osvaldo Cruz. Essa rua começa na Estrada Henrique de Melo (ônibus 916 e 917 — Bonsucesso-Mallet e Bonsucesso-Sulacap que passam em Cascadura e Madureira).

Representamos o SORE, na bonita festa de Erês realizada na T. E. Caboclo Flecha Azul, da Rua Francisca Zieze 227, e dirigida pela estimada Babá Vantira de Oliveira, auxiliada pela Mãe Pequena Gertrudes de Sena.

As sessões são às quartas-feiras e sábados, estando essa Casa unida a todos nós, e agradecemos a recepção carinhosa a Tola Malembê, Oromim, Banda Leul, Altair e Sueli.

Nosso Saravá.

Rádio Vera Cruz S.A.

1.430 KHZ

A RONDA DA CIDADE

De segunda a sexta-feira das 22h30min às 22h45min. — Sábado da s12h30min às 13 horas. Polícia, notícias do govêrno, interêsse geral, crônica do dia, queixas e reclamações.

Produção de PAULO RICARDO
Locutor GLÁUCIO MUNIZ
Reportagem de JOÃO MONTEIRO

EQUIPE FÔLHA VERDE VISITOU LINDA CASA

A nossa equipe Fôlha Verde visitou a Tenda Espírita Ogum Beira Mar, que tem sua sede na Rua Maranguá, 899, Praça Séca, Jacarepaguá, que é dirigida na parte espiritual pela Babá Marina Rodrigues dos Santos e conta atualmente com cêrca de 60 "mediuns", todos imbuídos dos bons propósitos da nossa religião.

Dona Marina trabalha com os caboclos Tupinambá e Arranca Tôco e as sessões em sua casa são às quintas-feiras para a caridade; consultas às segundas, quartas e sextas-feiras e os desenvolvimentos aos sábados.

A Mãe Pequena de Casa é a nossa irmã Georgina Pereira Dias; os ogãs são: Jorge Negreiros e Mazinho dos Santos. A Diretoria está assim constituída: Presidente, Afonso Scarlat; tesoureiro, João Damasceno; supervisor, José dos Santos, e secretário, Djalma Antônio dos Santos.

Aproveitamos o ensejo para deixar nossos agradecimentos à acolhida que deram aos nossos representantes e deixamos a sede do SORE à disposição do povo daquela casa santa. Saravá, e aguardamos uma visita para breve.

Visitas Da Equipe Vovô Chico

TENDA ESPIRITA CABOCLO AYMORE — Rua Isolina n.º 45, Méier. Sessões às quartas-feiras e sábados.

— ♠ —

TENDA ESPIRITA SÃO JERÔNIMO — Rua Catulo Cearense n.º 195, fundos. Sessões às segundas-feiras e sábados, de 16 em 15 dias.

— ♠ —

ABAÇA DE OXUM — Rua Luiz Barbosa n.º 7, Vila Isabel. Sessões às quartas-feiras. Babalaô: Celso.

— ♠ —

CENTRO ESPIRITA JANAINA — Rua Capituba, 163, Vaz Lôbo. Sessões às segundas, quartas e sextas-feiras, com Caboclo 7 Estrêlas.

— ♠ —

RECANTO DE OXALÁ — Rua Ministro Gabriel Piza n.º 70, Jacarepaguá. Babá: Minervina Gomes. Sessões: quartas e sábados.

— ♠ —

CASA OPERÁRIOS DE JESUS — Rua Goiás n.º 392. Encantado. Babalaô: Edson Pessôa. Sessões: Têrças e sextas-feiras.

— ♠ —

CABANA SÃO JERÔNIMO — Rua Cândido Benício n.º 5, Jacarepaguá. Sessões: às segundas e sextas-feiras. Babá: Cesarina.

— ♠ —

CANTINHO DE YANSA — Rua Miguel Rangel n.º 710, Cascadura. Babalorixá — Nelcy Machado. Mãe Pequena: Rosa de Oliveira. Sessões — às segundas, quartas e sextas-feiras.

JÔGO DE BÚZIOS

O jôgo de búzios na sede do SORE é às segundas, têrças e quartas-feiras com início às 15 horas. Os interessados deverão procurar ficha na secretaria do órgão na Rua Pernambuco, 1161, estação do Encantado.

Fulgêncio Louvou Xangô

O nosso estimado Babalorixá José Fulgêncio de Xangô, realizou nos dias 26 e 3 do corrente, toques em louvor a Xangô, seu Pai. As solenidades ocorreram na sede do Ylê de Xangô e Oxum, na Rua Alvares Cabral, 231, Cachambi, e na ocasião estêve presente o Zelador de Santo Toninho de Oxóssi, Pai de Santo de Fulgêncio.

Visitas Da Equipe Oxalá

FERNANDO COSTA

CENTRO ESPIRITA COSME E DAMIÃO — Rua Paula Brito, 370, Andaraí. Ialorixá — Dina. Sessões — às segundas, quartas e sextas-feiras.

oOo

TENDA DE CARIDADE SÃO BENEDITO — Rua Enes Filho, 334. Babá — \. Sessões aos sábados.

oOo

CENTRO ESPIRITA CABOCLO IRAPUÁ — Estrada da Cachamorra, 115-A, Campo Grande. Babá — Adyr. Sessões — às quartas e sábados.

oOo

CASA CARIDADE REINO DE ANGOLA — Rua Botocudos. 115, Bairro Freguesia, Ilha do Governador. Babalorixá — Ajaguessú. Sessões — aos sábados.

oOo

CANTINHO DE VOVÓ CAMBINDA — Rua Clarimundo de Melo, 483, c/3, Piedade. Ialorixá — Lília. Sessões — às segundas e sextas-feiras.

oOo

CABANA SANTA BARBARA — Rua Elvira da Fonseca, 335. Tanque. Babá — Oscarina Braga. Gira — aos sábados, de 16 em 16 dias.

oOo

TENDA ESPIRITA XANGÔ MENINO — Rua D. lote 16, quadra 15, Jardim Boiuna — Taquara. Ialorixá — Mercedes. Sessões — aos sábados, de 16 em 15 dias.

oOo

CASA DE CARIDADE OGUM MENINO — Rua 1 n.º 140, Rocinha. Babalaô — Oswaldo Barroso. Sessões — aos sábados.

oOo

CENTRO ESPÍRITA PERSEVERANTES DA FÉ — Rua Felipe Camarão, 155, Maracanã. Babá — Mirtes. Sessões — Segundas, quartas e sextas-feiras.

oOo

TENDA ESPÍRITA ORI DO ORIENTE — Rua Principal s/n.º, Saracuruna. Babá — Erotildes Aodrigues. Ogã — Zé Grande. Sessões — aos sábados, de 15 em 15 dias.

GN na Umbanda

EXPEDIENTE

GN NA UMBANDA

(Órgão Oficial do SORE)

Correspondência:

Rua Pernambuco 1161
Encantado — GB

ILKA

Malhas e Confecções Ltda.

CAMISAS DE FIO DA ESCÓCIA — VESTIDOS E BLUSAS DE MALHA
VENDAS ATACADO E VAREJO
PREÇOS ESPECIAIS PARA REVENDEDORES
Mencione êste anúncio e ganhe 10% de bonificação
Fábrica e loja: Rua Dr. Leal 368-B (Esq. da Rua Pernambuco). Em frente ao ponto final do ônibus Eng. Dentro-Praça-15 — TEL.: 249-2122

A BILHA

NORONHA FILHO

Uns dizem que êle está maluco. Outros afirmam que está sofrendo de arterioesclerose cerebral. Não sei qual o diagnóstico certo, só sei que era um homem normal até há pouco tempo.

E' verdade que sempre teve idéias e atitudes originais e teimava em praticar o bem, numa sociedade em que parece não haver lugar para sua prática. Mas isto não chega a ser um ato de loucura. Homem bom, trabalhador, amável e serviçal.

Estava sumido de minha vida, há muitos meses: ontem, encontrei-o no sagrão de uma repartição pública e tive um choque.

Risonho, como sempre, havia um brilho estranho em seu olhar, tão contagian'e que dava a impressão de ser um homem totalmente feliz. Mas o que me chamou a atenção foi um enorme volume arredondado que trazia debaixo do braço, embrulhado em papel amarelo. Eu estava em companhia de várias pessoas e uma delas, nossa amiza comum, fêz as apresentações de praxe. Ao chegar a vêz de me cumprimentar, êle fêz uma ligeira reverência e disse o clássico "muito prazer" sem dar o menor sinal de me haver reconhecido.

Fomos sempre tão intimamente amigos, que o fato me abalou as bases da sensibilidade. Estava ainda imerso em atordoadas reflexões, sem saber o que dizer quando êle perguntou a alguém do grupo se não queria beber água pura.

Ato contínuo, desembrulhou uma enorme bilha de barro, enquanto explicava: "Esta é a única água pura que se pode beber nesta cidade; apanho-a diretamente na estátua do Manequinho. E' a única bica cuja água não está contaminada; tôdas as outras estão poluídas".

Como ninguém quisesse beber de sua água, embrulhou cuidadosamente a bilha, despediu-se e se foi, escada abaixo, com o passo ligeiro de quem tem coisas importantes a fazer.

Fiquei paralisado ao pêso de uma profunda pena.

Que estranhos mecanismos mentais teriam levado aquêle homem a uma situação tão absurdamente grotesca?

Meu pensamento mergulhou num denso nevoeiro de interrogantes perplexidades. Mas dentro da névoa adejava a luzinha de um ensinamento. E fui subindo os restantes degraus da escadaria, pisando a pedra firme das conclusões mais sólidas:

São os homens na loucura absorvente de suas preocupações individualistas, que teimam em reter nas bojudas bilhas de seus sistemas, a linfa universal de tôdas as verdades.

E' preciso quebrar tôdas as bilhas e beber a água corrente no curso natural de sua fonte primitiva...

(Há muita gente por aí, com a bilha embaixo do braço, oferecendo a água do Manequinho).

Notícias Da Equipe Simplicidade

A Tenda Espírita São Miguel e Caboclo Tupinambá, realizou linda gira de Crianças, em sua sede, na Rua José Bonifácio, 298 — Todos os Santos, que foi dirigida pela querida Yalorixá Isaura Filgueiras, do Caboclo Tupinambá.

• • • • •

Dia 27, o C. E. Seara Imaculada Conceição, na Rua Uranos, 1.278, em Olaria, realizou linda gira em louvor aos meninos e a gira foi dirigida pelo Babalorixá Francisco de Assis Barros. José de Carvalho envia o seu saravá.

• • • • •

Dia 26 de setembro p.p., às 20 horas, foi realizada uma Gira de Crianças na T. E. Nossa Senhora da Paz, sob a direção da Yá Luiza, do Caboclo Mata Virgem de Aruanda. Foi uma linda gira, com muita espiritualidade e agradecemos a atenção que nos foi dispensada.

• • • • •

A Tenda Espírita Estrêla do Oriente, com sede na Rua José Bonifácio n.º 840, casa 7, Todos os Santos, que tem a direção da Yá Diva Pôrto Magalhães, realizou Gira de Crianças no dia 27, às 16 horas e Gira em louvor a Xangô no dia 30, às 20 horas. Foi mais um exemplo de como se pratica a verdadeira Umbanda. Recebam o nosso saravá.

• • • • •

A T. E. Caboclo 7 Fôlhas, sob a direção da Yá Astrogilda Soares, em sua sede, na Rua Gonzaga Campos, 71, Todos os Santos realizou linda gira louvando São Cosme e São Damião. A querida casa de Umbanda nós enviamos o nosso saravá.

• • • • •

Enviamos o nosso saravá para a querida Yalorixá Nair Barreto dos Santos dirigente do C. E. Seara de Oxóssi, com sede na Rua Guatiara, 253, em Honório Gurgel, que realizou linda Gira de Crianças.

• • • • •

As festividades em louvor a São Cosme e São Damião foram lindas na T. E. Filhos de Oxóssi, com sede na Rua Carlos Xavier, 97, Campinho, e que é dirigida pelo nosso irmão Babalaô Aurélio R. de Melo. A todos o saravá da equipe Simplicidade.

• • • • •

A Tenda Espírita Santa Terezinha do Menino Jesus, com sede na Rua São Luiz Gonzaga, 1.164, dirigida pela prezada Yalorixá Judite Ferreira e que tem como 1.º Secretário Laercio Guimarães, realizou também no dia 27 a sua tradicional Gira das Crianças. Foi uma linda Gira e pedimos a Oxalá as suas bênçãos para todos desta casa de caridade.

• • • • •

Vote em MÁRIO BARCELOS e NORONHA FILHO. Dia 15 de novembro é o dia da afirmação dos Umbandistas.

CASA BOTÂNICA - ERVANÁRIO

ERVAS MEDICINAIS E PRODUTOS DA FLORA
ARTIGOS DE UMBANDA EM GERAL

R. Barão de Iguatemi, 70-A - Telefone: 248-4121
Praça da Bandeira — GB

OBRIGADO SR. GOVERNADOR

Há alguns dias atrás, quando me pronunciei sôbre o conceito que as autoridades estão fazendo da nossa religião, enalteci o excelente tratamento que a Umbanda vem recebendo das autoridades governamentais.

Pouco a pouco, com um trabalho nobre, honesto e decidido, a religião de Umbanda vai galgando um conceito maior dentro da esfera administrativa, pois com as autoridades temos cooperado, auxiliado e também demonstrado o nosso poder de aplicar dentro e fora dos nossos terreiros, os conceitos de bem, de caridade e também de civismo que norteiam os passos da nossa religião.

O Sr. Governador da Guanabara, Embaixador Negrão de Lima, ao ensejo da comemoração do dia dos santos S. Cosme e S. Damião, venerados e festejados a 27 de setembro, por todos os templos umbandistas e por todos os umbandistas, assinou decreto dando os nomes de São Cosme e São Damião aos dois viadutos em construção na Região Administrativa em Ramos.

As denominações oficiais de S. Cosme e S. Damião aos dois viadutos da Rua Uranos e Leopoldina Rêgo, em Ramos, foram recebidas, como uma homenagem a todos os umbandistas que anualmente fazem a Guanabara ficar em festa, com os terreiros a bater suas palmas para os "meninos" e também que dão a alegria da cidade com as distribuições de doces, balas e brinquedos, fato que já está alcançando um nível turistico para a nossa Guanabara.

E' o reconhecimento das autoridades governamentais, para com a nossa Umbanda, religião de caridade e de paz.

Muito obrigado, Sr. Governador.

TERREIROS Da U. E. U. B.

TENDA ESPÍRITA OGUN BEIRA-MAR — Rua Cezane, 4.414, IAPC, Del Castillo. Babaiaô: Antonio Penela Grande. Sessões: quartas e sextas-teiras, às 20,30, de 15 em 15 dias. Guia Espiritual: Ogun *Rompe-Mato*.

TENDA ESPÍRITA TUJUPIARA — Travessa Paulina, 50, Fonseca(Riodades), Niterói. Babalaô: Reinaldo Xavier de Almeida. Sessões: Quartas e sextas-feiras, às 20,30 horas. Guia Espiritual: Caboclo Tujupiara.

CABANA ESPIRITA SENHOR DO BONFIM — Rua Sales Guimarães, 67, Engenho de Dentro. Babalaô: Floriano Manoel da Fonseca. *Sessões*: Segundas, quartas e sextas-feiras, às 20,30 horas. Guia Espiritual: Caboclo Urubatão.

TENDA ESPÍRITA SAO JOAO BATISTA — Rua Barros Barreto 45, fundos. Bonsucesso. Babalaô: Hilário Amando Cardoso Avila. Sessões: Segundas e sextas-feiras. às 20,30 horas. Guia Espiritual: Caboclo Tamoio.

TENDA CABOCLO PENA BRANCA — Rua José Antônio Batista, lote 15, Olinda. Sessões: Sábados, às 20,30 horas.

TENDA ESPÍRITA SANTA BARBARA — Rua Maira, 57, fundos, Irajá. Sessões: Quartas e sextas-feiras. às 20,30 horas.

CÍRCULO ESPIRITUAL FOGO DIVINO — Rua João Rodrigues, 53, c/2, São Francisco Xavier. Sessões: Quartas e sextas-feiras, às 20,30 horas.

TENDA ESPÍRITA CABOCLO VENTANIA — Rua Arauna, 178, fundos, Braz de Pina. Sessões: Quartas e sextas-feiras, às 20,30 horas.

CENTRO AFRICANO N. S. DA APARECIDA — Rua *Pedro Labatut, 76, Honório Gurgel. Sessões*: Quartas e sextas-feiras, às 20,30 horas.

GRUPO ESPÍRITA URUBATÃO — Rua Dr. Thompson da Mota, 347, Marechal Hermes. Sessões: Quartas e sextas-feiras, às 20.30 horas.

TENDA ESPÍRITA SAO COSME E DAMIAO — Rua Guaiba, 326, Braz de Pina. Babá: Georgina do Amaral Silva. Sessões: Segundas, quartas e sextas-feiras, às 20,30 horas. Guia Espiritual: Caboclo Javari.

TENDA ESPÍRITA TUPINAMBÁ — Rua Engenheiro Lafaiete Stokler, 742, Vila da Penha. Babá: Olga dos Santos Guia Espiritual: Caboclo Arranca-Tôco. Sessões: Sábados.

TENDA ESPÍRITA CABOCLO PENA DOURADA — Rua Volga 305, Rio da Prata, Bangu. Babalaô: Nestor Francisco Alves. Guia Espiritual: Caboclo Pena Dourada. Sessões: Quartas. sextas-feiras e domingos, de 15 em 15 dias.

TENDA ESPÍRITA ESTRÊLA DO ORIENTE — Rua José Bonifácio, 840, c/7, Todos os Santos. Babá: Diva Pôrto de Magalhães. Guia Espiritual: Caboclo Cipó. Sessões: Segundas (durante o dia) e quartas-feiras e sábados, às 20,30 horas.

Mário Barcelos — 1.154

JOAQUIM PAULO

CARLOS ALLEMAND

Os Iniciados Espíritas São Felipe e São Tiago, com sede na Rua Souza Freitas n.º 351-F, em Terra Nova, GB, acabam de sofrer um rude golpe com o desencarne, aos 8- anos de idade, de seu presidente perpétuo, o nosso bonissimo irmão e confrade Joaquim Paulo, fato êste ocorrido en 18-9-70.

Para aquêles que o conheceram pessoalmente, será desnecessário falar-se das qualidades morais dêste admirável e profícuo trabalhador da Seara do Mestre, pois êle foi, aqui na Terra, uma criatura que se preocupava, de modo especial com os numildes e desamparados, dando tudo de si para que os que o cercavam se sentissem felizes, sendo um BOM na verdadeira acepção da palavra.

Fundador desta Casa de Caridade em 1 de maio de 1928, juntamente com outro baluarte que foi seu grande amigo Aristides de Miranda Santos, adquiriu, com esfôrço próprio, a sede própria da Rua Souza Freitas n.º 351-F, que representa, hoje, um patrimônio digno de nota e que permitiu à Casa do Pai Cambinda seu Gula Espiritual, enfrentar as dificuldades naturais a êstes empreendimentos e subsistir até os dias atuais com denôdo e galhardia auxiliado por uma valorosa plêiade de fiéis e leais companheiros, que prestam inestimáveis serviços à nobre causa da Doutrina Espírita, alicerçada na bondade, na caridade e na fraternidade.

A sessão do dia 27-9-1970 foi feita em homenagem à sua figura excelsa, sendo, na ocasião, proferida uma linda prece à sua memória, pelo ilustre confrade Agostinho Levefre, que recordou inúmeras passagens da vida terrena de Joaquim Paulo, dizendo do imenso amor que êle tinha por esta instituição que, segundo êle próprio falava abertamente, era prolongamento de seu lar além de sua preocupação com os órfãos e desvalidos, sendo uma de suas maiores alegrias a distribuição de roupas, mantimentos e agasalhos, o que ocorria todos os anos, na Festinha de Natal, por êle organizada e dirigida.

Sua obra, entretanto, que é imperecível será um estímulo para os continuadores de seu grandioso ideal de paz, amor e desprendimento, sendo que a sua incansável Diretoria procurará, cada vez mais, honrar seu nome e sua tradição, pois êle estará cada vez mais, em espírito, presente aos trabalhos, inspirando e orientando a melhor maneira de se servir à nobre causa de Jesus.

Os herdeiros de sua obra são os seguintes: — Presidente, João Gomes Corrêa; Vice-Presidente, Rodolpho Ferreira Filho; Primeiro-Secretário, Agostinho Lefevre; Segundo-Secretário, João Lopes da Costa; Tesoureiro, Aniceto Lopes; Fiscal, Luiz Assunção, além dos "mediuns" Sérvulo da Paixão, Maria Carmem da Paixão, Pedro Andréa, Marcionilla Paulo, Dinah Paulo, Diva Paulo, Diva Lefevre e muitos outros que freqüentam ou venham a freqüentar as sessões, pois, segundo o nosso Supremo Guia, Jesus, o meigo Nazareno: "A seara é grande, porém os trabalhadores são poucos".

Assim, quando proferirmos os nomes dos Guias Espirituais dos Iniciados Espíritas São Felipe e São Tiago e que são os que se segue: Pai Cambinda, Maranã, Três Estrêlas, Luiz Timóteo, Velho Amigo, Maria Rosa, Pai Tomé, Indaiara, Bezerra de Menezes, Nabuco de Freitas e Aristides de Miranda Santos, doravante acrescentaremos o nome venerável de Joaquim Paulo, e que êle possa nos abençoar e pedir para nós, por nossas necessidades e aflições, do Espaço onde se encontra revestido de multa Luiz, característica dos verdadeiros apóstolos.

Sua missão foi cumprida brilhantemente aqui na Terra, e, oxalá, nas paragens siderais, seu Espírito continue a trilhar a trajetória radiosa aqui iniciada e êle possa, purificado e nas graças do Senhor, tornar-se um dos Mentores Espirituais de nosso Planêta, especialmente de nosso querido Brasil, país grandioso e que se tornará, dentro em breve, com o advento do terceiro milênio, no "Coração do Mundo e na Pátria do Evangelho".

AOS EDITÔRES E ESCRITORES

Comunicamos aos Editôres em geral, que faremos registro e comentários das publicações que nos forem enviadas.

É permitida a transcrição, total ou parcial, dos artigos do Tablóide, desde que citada a sua origem.

Os artigos assinados, são escritos especialmente para o Tablóide GN na Umbanda, e os conceitos nêles emitidos são de inteira responsabilidade de seus autores.

A REDAÇÃO

Noticiário Da Equipe Ogum Megê

A Equipe Ogum Megê, composta do Babalorixá Adilson de Oliveira, Lúcia Helena e Vera Lúcia, estiveram presente à festa de Ibejada realizada no Centro Espírita Nossa Senhora de Fátima, dirigido pela competente Ialorixá dona Ana.

Este Centro tem a sua sede na Rua Régo Barros nº 13, em Santo Cristo, e realiza sessões às têrças, quintas e sábados, no horário de 20.00 horas.

A gira festiva, como sempre ocorre nesta Casa de caridade, estêve brilhante, contando com a presença de inúmeros filhos de fé. Cumpre-nos ressaltar a acolhida que nossos representantes tiveram, por parte do corpo mediúnico e por todos os membros da Diretoria desta Casa de caridade.

Os trabalhos foram abertos às 16 horas com um lindo Xirê de Exu a Oxalá, e foi dado a se apreciar o lindo pé de dança dos mediuns que fazem parte de tão formosa corrente espiritual.

A seguir foram distribuidos doces às crianças da redondeza. Terminada a distribuição, iniciaram-se os trabalhos, sendo feita a chamada de todos o Caboclos os quais eram muito bem chefiados pelo vibrante Cabôclo Pena Branca, que viera na eficiente Ialorixá dona Ana.

As entidades que prestam caridades nesta casa são: — Pena Branca, Cabôclo Estrêla, Flecheiro, Sete Montanhas, Jurema, Tupinambá, Pai Joaquim, Vovó Catarina, Maria Conga, Sete Voltas, Tiriri, Pompa Gira, João Caveira e outros.

Foi convidado de honra o nosso representante o Babalorixá Adilson de Oliveira (Abananzé), o qual agradeceu a acolhida que lhe foi dispensada, por todos os membros dessa Casa, desde o abiá à Ialorixá.

Após os trabalhos foi servido um suculento caruru e doce aos presentes, que compartilhavam da alegria reinante e da grande vibratória espiritual emanada do "Erês" que vieram dar a sua presença, que a todos encanta e cativa.

Saravá Cosme, Damião e Doum, Crispim e Crispiniano, Martim, Martiniano e Alabá.

Que a falange de Ibeijada aumente os axés do Centro Espírita Nossa Senhora de Fátima, são os votos de todos os membros do SORE.

Grande Festa Em Niterói

Instalou-se no dia 4 de outubro, domingo, às 16 horas a União Espiritista de Umbanda do Brasil, no Estado do Rio, com sede já funcionando à Rua São João, 11, sala 513, em Niterói.

A festividade teve lugar na sede do Sindicato dos Operários Navais, à rua Benjamim Constant, 385, e constou do hasteamento do Pavilhão Nacional sob acordes da Banda de música da Polícia Militar do Estado do Rio. Homenagem às autoridades presentes, recepção aos chefes de terreiros e em seguida houve uma monumental gira de confraternização entre vários centros que compareceram à solenidade. Pediu a direção da U.E.U.B. que todos os terreiros compareçam independentemente de convites especiais, pois se trata de uma festa da Umbanda que deve demonstrar a sua pujança e seu crescimento em todo o Brasil.

LEIA AOS DOMINGOS
GAZETA NA UMBANDA

AGUARDEM PARA BREVE
Casa Pena Branca
Tudo para obrigações de Umbanda e Candomblé, sob a competente direção do Babalorixá AZUIL
Rua Suruí, 231, loja C, esq da R. Guaporé, em Brás de Pina
A casa onde você comprará melhor e mais barato

Babá Diva Pôrto Mandou Convite

A Babá Diva Pôrto de Magalhães comunica que no dia 27-9-970 p.p. houve um batizado na Tenda Estrêla do Oriente, da encantadora menina Valéria, filha de dois médiuns da casa, Válter e Marli.

Serviram de padrinhos Sueli e Romualdo, filhos da Babá.

O caboclo Cipó fez o batismo.

No próximo dia 18-10-1970, haverá um suculento angú à baiana, com início às 13 horas.

A Babá Diva manda agradecer-lhe e conta com a sua presença.

ESPÍRITA SÓ VOTA EM ESPÍRITA

COLUNA ESPÍRITA CRISTÃ

PAULO GARRIDO

Membro do Conselho de Cultos do S.O.R.E.

A VERDADEIRA PRECE É UMA FÔRÇA AINDA POUCO DESCONHECIDA DO HOMEM — II Felizes são os simples e humildes, porque viverão em Paz. — Sabemos que possuem a Paz de Espírito porque estão isentos de discórdia e perturbações.

Podia Jesus, naqueles remotos tempos, há dois mil anos atrás, explicar aos homens de então, profundamente atrasados e ignorantes o que a ciência hoje estuda e confirma? Pois a própria ciência, nos seus iniciais vislumbres, que nos informa, dizendo que os mansos, humildes, limpos de coração e de pensamentos não sofrerão tanto quanto os rebeldes, os irados, os perversos que mortificam seu corpo físico pela violência de seus atos. Pois, é isso que Jesus fêz sentir àquele povo.

Nessa altura, de nosso tema, sentimo-nos no dever de elevar a Deus o nosso hino de gratidão por pertencermos à Doutrina Espírita que tudo explica com raciocínio e lógica — nenhum problema, milagre ou mistério fica sem solução.

Tudo, absolutamente tudo, pode a criatura receber dos Céus da Oração, e, se esta fôr sincera, honesta e natural ela pode até produzir o fenômeno chamado pelo povo de "milagre", que se dará, no dizer de Jesus, pela Fé, mesmo que seja do tamanho de um grão de mostarda. Porém, com a incredulidade ora reinante observa-se que a crença em Deus, infelizmente, vai, aos poucos, desertando dos corações; os São Thomés multiplicam-se, e, aí estão em todos os setores, — inclusive no seio das próprias religiões causando luta e dissenção.

Ainda assim, são constatados, com todos os pormenores, os tais milagres realizados no seio de tôdas as religiões. Podemos notar, como tendo grande importância, os realizados em França e conhecidos por "milagres" de Lourdes, que se processam por ocasião das peregrinações àquelas fontes, quando, então, se avolumam as confirmações oficiais dadas por grande número de cientistas e médicos que ali comparecem especialmente para tal fim.

A respeito das curas de Lourdes, o Dr. Carrel escreveu um Livro relatando fatos assombrosos, incríveis mesmo. Êle observou doentes em agonia, sem nenhuma esperança de cura, com os órgãos completamente em decomposição e até putrefatos. Assim mesmo foram curados, quase que instantâneamente, de suas enfermidades, como sejam tuberculose óssea, abcessos frios, chagas supurantes e antigas, lupos, cancros, etc. Lá foram curados paraliticos, aleijões e entrevados, deixando muletas e aparelhos ortopéticos aos milhares.

O Dr. Carrel chegou a ver, com seus próprios olhos, uma ferida fela e de grandes proporções que se cicatrizava enquanto a observava; os tecidos iam se recompondo e a chaga desaparecia como um passo de mágico. De modo idêntico desapareciam, quase que de súbito, as úlceras e até o câncer. As antigas deformações dos ossos (retorcidos, tortos e deslocados) eram corrigidos, e, os complicados gânglios cancerosos curavam-se sem a intervenção dos médicos. Da multidão presente em Lourdes ecoavam, pelo espaço afóra, exclamações de encanto, surprêsa e júbilo; a todos os instantes eram ouvidos — oh! oh! meu Deus! Sim caros irmãos, só Deus podia operar aqueles pseudo — milagres através de seus magnânimos prepostos — êstes bons BEZERRAS DE MENEZES, médicos do espaço que também estão em todo sos nossos Centros Espíritas.

E, como se processam tais curas? Só pela Fé e pela Prese tudo se realiza, restaurando e reparando a parte afetada dentro dos desígnios da Lei do Criador Supremo.

Outra frase de Jesus aqui mencionaremos para nossa meditação. Em Tiago V, verso 15 lemos: "E a oração de Fé salvará o doente"; palavras como estas são lidas por nós, porém nunca meditadas em seu justo valor. Ainda sôbre o assunto das curas convém lembrar o que o Mestre Amado dizia invariàvelmente, aos que eram curados. Os paraliticos, coxos, cegos e morféticos ouviam Jesus dizer: "Ide e não pequeis mais". Que significam estas palavrinhas?

(Continuação do assunto no próximo número).

— ESPÍRIA SÓ VOTA EM ESPÍRITA

ATENÇÃO SENHORES DIRIGENTES DE TERREIROS

Avisamos a todos os terreiros que nenhum dos nossos representantes pode realizar reportagens nas casas de Umbanda sem que primeiro se identifiquem com a carteira do tablóide GN NA UMBANDA que é por nós fornecida e assinada pelo Presidente Mário Barcelos e pelo Tesoureiro e Secretário José Benites.

Existem elementos procurando os terreiros em nome do tablóide e do SORE que inclusive solicitam auxilio financeiro. Solicitamos aos diretores que nestes casos, peçam a presença da autoridade local ou da Rádio-Patrulha. Todos os verdadeiros representantes do nosso movimento estão devidamente identificados e podem apenas colhêr detalhes para o noticiário, bem como fotografias dos dirigentes ou corpo mediúnico para publicação no nosso jornal. Tanto a publicação de fotos, como as reportagens são realizadas inteiramente grátis, sem qualquer despesa. Mesmo que o elemento se identifisue como nosso representante e faça alguma proposta fora das normais, pedimos que apreendam a carteira e nos façam cientes da providência.

Carta De Um Homem Feliz...

JOSÉ DE CARVALHO

Recebi inúmeras cartas esta semana, e, dentre a quase uma centena delas, sôbre diversos assuntos, com vários pedidos, com perguntas e solicitações, várias se destacaram, mas uma, mostrou-me por trás dela um ser espiritual, como eu gostaria que fôssem todos os meus irmãos umbandistas.

E' uma carta de um umbandista fervoroso, de um leitor assiduo, de um entendedor da nossa religião e da espiritualidade cristã.

Normalmente não uso êste espaço da "GN na Umbanda" para responder ou fazer citações de cartas recebidas, mas esta carta merece uma citação, pois apresenta profundas verdades espirituais e vou transcrever alguns de seus trechos, cortando outros, pois êstes outros são palavras elogiosas a êste que vos escreve.

Procurei um título para esta minha crônica e a intitulei: "Carta de um Homem Feliz"...

"Meu bom amigo. Estou sempre agradecendo ao nosso Pai Oxalá por me dar, em cada minuto da vida, alegria de viver e oportunidade de ir aperfeiçoando cada vez mais minha vida, para com êste aperfeiçoamento da vida material, burilar o Espírito que é, e deve ser a meta principal de todos nós, pobres pecadores. Agradeço a Zâmbi por me dar a oportunidade, também, de ser um homem feliz. Feliz em poder levantar-me ao amanhecer com a alma repleta de gratidão, porque posso apreciar a Natureza e dizer com a mais profunda sinceridade: Senhor, agradeço-Vos pela beleza que está diante dos meus olhos, eu, que sou um pobre pecador.

Daqui dêste silêncio bendito que me proporciona a paz do meu lar, eu me alongo nesta carta que escrevo, com palavras que saem do cantinho mais sincero do meu coração. Sou dêstes que acreditam sinceramente na coexistência pacifica entre os irmãos de tôdas as raças, credo ou côres, quanto mais quando estou conversando com uma alma que me faz mentalizar tudo de bom quando leio seus artigos sôbre a nossa Umbanda...

A tudo e a todos amo fraternalmente e respeito acima de tudo.

Procuro errar o menos possivel na vida, para cumprir com os meus deveres de filho de Oxalá em primeiro lugar e para merecer a confiança dos Orixás...

Os seus artigos "Mensagens de Amor e Paz" vieram preencher em mim uma lacuna, pois me explica corretamente a definição do que é um Caboclo na Umbanda, e, de um modo geral, o que é um Guia Espiritual na Umbanda".

Esta carta me foi enviada pelo Sr. Manfredo Frota, um digno representante da Umbanda verdadeira, da Umbanda de roupa branca, ritual simples e de pés descalços... Vejam quanta beleza se pode tirar da nossa linda Umbanda. Assim se poderá ver a Umbanda... Assim serão os verdadeiros umbandistas...

Êles verão a Oxalá, pois abençoarão as mãos que abençoam, acariciarão as mãos que acariciam, pregando uma vero deira filosofia da nossa Umbanda, que é o fundamento da Lei do Retôrno: "O que fizeres receberás"... Isto é Umbanda... Amor... Caridade... Paz...

Obrigado, meu leitor Manfredo Frota, você encheu minha alma de imensas legrias. Você entende o que escrevo; você entende a Umbanda.

Palhoça Sete Penas Das Almas Realiza Concentração Dia 25!

No dia 5 do corrente aniversariou a nossa querida Ialorixá Rosa Nunes, competente dirigente da Tenda Espírita Palhoça Sete Penas das Almas.

Rosa Nunes, que é chamada de forma carinhosa pelos seus filhos de Mãe Rosinha, é uma das nossas mais valorosas colaboradoras e está sempre ao lado das promoções que realizamos em prol do engrandecimento da nossa religião.

No próximo dia 25, a Palhoça Sete Penas das Almas estará realizando em sua sede, na Rua Vieira Ferreira, 245, às 16 horas, uma grande concentração de terreiros, na qual serão homenageados os nossos companheiros Noronha Filho e Mário Barcelos, candidatos dos espíritas ao próximo pleito de 15 de novembro aos cargos, respectivamente, de deputado federal e deputado estadual pela legenda do MDB.

Dona Rosinha, por nosso intermédio, convida todos os terreiros da Guanabara para comparecerem à grande concentração, que será, conforme dissemos acima, no domingo, dia 25, às 16 horas.

Desde já deixamos os nossos agradecimentos aos que lá comparecerem para prestigiar o nosso movimento, e estendemos os nossos agradecimentos aos dirigentes da Palhoça Sete Penas das Almas, pela grande e sincera iniciativa, que demonstra bem o caráter do povo daquela casa santa.

AS SETE ORAÇÕES CHAVES DA FELICIDADE
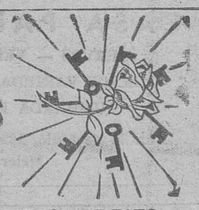
AS ÚNICAS QUE RESOLVERÃO DE FATO TODOS OS SEUS PROBLEMAS
À VENDA NAS BOAS CASAS DE ERVA
Pedidos Fones: 261-3149

COLUNA DO S.O.R.E.

Supremo Órgão das Religiões Espiritas
Reg. Cart. Pessoas Jurídicas n.º 20.553

DEPARTAMENTO ASSISTENCIAL — Filiação. Estatutos.

DEPARTAMENTO MÉDICO — Clínica Geral, Medicamentos. Internações.

DEPARTAMENTO MÉDICO-DENTÁRIO — Tratamentos Gerais.

DEPARTAMENTO JURÍDICO — Inquilinato. Defesas Jurídicas.

DEPARTAMENTO DE CULTO — Orientações Gerais, Sessões Religiosas.

SETORES DE DIVULGAÇÃO — Tabloide "GN Na Umbanda". Programa "A Voz do Exército Branco" (Rádio Rio de Janeiro), sábados, das 9 às 10 horas da manhã.

ROÇA DE XANGÔ — Estão suspensas as sessões, devendo as mesmas serem reabertas ao público, após o dia 15 de novembro. Seus componentes, neste espaço de tempo, estarão desempenhando missões atinentes à campanha política dos nossos dois representantes: Mários Barcelos e Noronha Filho.

JÔGO DE BÚZIOS — São realizados às segundas, têrças e quartas-feiras, a partir das 15 horas. Os interessados deverão procurar fichas na Secretaria, devido a que, o número de atendimentos ser limitado.

DENTISTA — Horário de atendimento: têrças e quintas-feiras das 18 às 22 horas, e aos sábados e domingos, na parte da manhã. A direção da Clínica do SORE é do Dr. Humberto Marques.

DEPARTAMENTO MÉDICO — Atendimentos às quartas-feiras das 18 às 22 horas; sábados e domingos na parte da manhã. A direção da Clínica do SORE é do Dr. Humberto Marques.

SECRETARIA — Encontram-se à disposição dos associados as carteiras sociais, para aquêles que já entregaram as respectivas fotografias.

TESOURARIA — Pedimos aos senhores associados exigirem do cobrador, quando do pagamento das mensalidades, a devida credencial autorizando o recebimento. Para os que desejarem fazer o pagamento diretamente na Tesouraria, avisamos que a mesma funciona diàriamente de 9 às 22 horas.

DIVULGAÇÃO — Aos Centros e Terreiros que desejem divulgação de seus horários de atendimentos espirituais, neste Tabloide e no Programa "A Voz do Exército Branco", basta enviar uma carta, não esquecendo de anotar: Supremo Órgão das Religiões Espiritas — Setor de Divulgação — Rua Pernambuco n.º 1 161, Encantado, GB.

Tôda a correspondência, bem como a remessa de qualquer valor deverá ser remetida diretamente para o Supremo Órgão das Religiões Espiritas — Rua Pernambuco n.º 1 161, Encantado, ZC-13, GB.

CASA PAI JOAQUIM

ERVAS — VELAS — LIVROS

GRANDE VARIEDADE DE ARTIGOS DE UMBANDA E CANDOMBLÉ

Rua 24 de Maio, 1293 — Telefone 229-0234
Méier — GB

O Menino E O Gato

LÊDA NORONHA

O gato é persa, o menino é prêto. Ambos são de raça pura e grandes amigos.

A amizade do gato é tranqüila, a do menino não tanto.

O gato olha o menino com a amizade imemorial de seus olhos amarelo-topázio e o menino ri para o gato um riso de pérolas na carinha escura.

Almoçam na mesma hora, o gato com muito asseio, o menino com um esparramo de comida. Gostam de confôrto e a sesta para êles é sagrada. Depois, dedicam-se, lado a lado, um a seus carrinhos, o outro ao alisamento do pêlo para o passeio noturno.

A placidez dêsse convívio foi recentemente perturbada. O menino transferiu-se da varanda para o quintal e exigiu a presença do companheiro. Mas o gato é preguiçoso e prefere sempre o lugar em que já está àquele para o qual ainda precisa ir.

Resultado: um menino puxando um gato pelo rabo e umas palmadas punitivas.

Daí nascer para o menino a necessidade de carregar o gato no colo. Mas o gato é grande, gordo, e, havendo lido Gandhi, é um mestre da resistência passiva. Mal o menino o envolve com os bracinhos gordos, êle se amolece todo e vai escorregando para o chão como gelatina derramada. Depois de meia dúzia de tentativas infrutíferas, o menino está cansado e o gato dormindo.

Mas, outro dia, após uma vitória do gato, vieram apanhar o menino para o banho. Tiraram-lhe a roupa e o enrolaram numa toalha. Depois de enrolado, êle quis ainda pegar o gato e percebeu que não podia mexer os braços. No fundo de seus olhos brilhou uma luz de descoberta e, depois do banho, êle veio carregando um pano de pratos.

Resultado: um menino feliz que transporta seu companheiro para onde quer e um gato que, embora enrolado, por ser filósofo, não protesta.

Lembrei-me do menino e do gato durante a entrevista que tivemos ontem com um grupo de jovens: o diálogo se tornava difícil, porque, porque cada um dêles encarava apenas uma faceta do assunto e a necessária visão global se evadia dêles como o gato escorregando para o chão.

Porque, na realidade, a atenção que davam a nosso problemas mais urgentes era superficial, nenhum se aplicava ao estudo com o interêsse necessário.

Veio-me então ao pensamento que não existe o dilema ame-o ou deixe-o. Existe a realidade: Ame-o, compreenda-o ajude-o.

Ou, com palavras mais simples: — "Aprenda a carregar o gato".

TENDA DOS HUMILDES TOMA POSIÇÃO E HIPOTECA APOIO

XANGÔ, o poderoso Orixá, de culto popularíssimo entre nós, foi festejado de forma significativa na Tenda Espírita dos Humildes. Êste grande templo religioso, orgulho de uma religião, acolheu, sábado último, uma assistência digna das solenidades programadas em louvor ao grande Orixá. Em sua sede — Bêco Rita Vieira n.º 40 Madureira — literalmente tomada quando da chegada de nossa reportagem, a harmonia era a tônica da noite. O ritmo dos atabaques, aliado aos cânticos, como meio natural de comunicação, canalizava todos os pensamentos para um perfeito sentido de união, regido pelas vibrações benéficas das entidades presentes.

Dentre as dezenas de Terreiros convidados, pudemos anotar a presença da Roça Xangô de Ouro, Tenda Espírita Caboclo Almoré e Iemanjá, Tenda Espírita do Caboclo Sete Pedreiras, Ilê do Caboclo Arranca-Tôco, Tenda da Vovó Zulmira, Tenda Espírita Santa Bárbara, Representação Diplomática da Embaixada da França, o jornal "A Tribuna da Imprensa", a alta cúpula do Supremo Órgão das Religiões Espíritas e do Tabloide "GN na Umbanda", destacando-se o nosso presidente Mário Barcelos e Dr. Noronha Filho.

Pródigo em gentilezas, o Tatá Gérson Gentil e a sua Diretoria, através de seu presidente, José Baião, fêz uma bela saudação a todos os presentes, e, apresentando os nossos representantes à Câmara Federal e Assembléia Legislativa, respectivamente, Dr. Noronha Filho e Mário Barcelos, como os reais representantes de nossa religião, exortando a todos que comungassem com o seu pensamento, que era também o da Tenda Espírita dos Humildes.

Agradecendo a todos, os nossos representantes, com palavras significativas e de alto teor idealístico, deixaram claro a sua meta, que era ao mesmo tempo, o objetivo de todos os umbandistas, sendo com isto, vivamente aclamados por todos.

Após esta pequena cerimônia, foi servido um excelente ajeum, coroando a magnífica confraternização, quando algumas idéias foram dadas pelo Táta Gérson Gentil, no tocante às nossas atividades.

Além dos diretores acima mencionados, queremos destacar também, pela admirável acolhida, o vice-presidente Affonso Brasil, o secretário José Benisté, os tesoureiros Mauro Guanabara e Gil Champion, e o diretor de Patrimônio Liberato Rodrigues, figuras de prôa e baluartes de uma religião tão bem praticada pela Tenda Espírita dos Humildes.

DUAMECÍ FAZ ANOS

No dia 15 do corrente a Yaô Duamecí, de Omulú, uma dedicada filha da Roça do Xangô de Ouro, estará completando mais uma primavera. Seu nome civil é Helena, uma môça de ótimos princípios e de formidável e marcante personalidade. Nós enviamos um abraço a dedicada filha de santo e seu pai Mário Barcelos lhe manda a sua abênção.

LEIA AOS DOMINGOS
GAZETA NA UMBANDA

NORONHA FILHO — 118

A Declaração Do Encantado

VIVALDI MOZZILLI

A escritora de renome Rachel de Queiroz fêz, em oportuna crônica, confrontação do número de católicos e protestantes que, reunidos, não ultrapassariam ao de espíritas e umbandistas brasileiros.

Realmente, vemos as religiões espíritas crescerem, principalmente a Umbanda e o Candomblé, os quais, sem maiores cuidados acolhem adeptos neófitos oriundos de portas largas da perdição e êstes se juntam a outros tantos que, celérrimos entram pela porta estreita da caridade e aí encontram o seu barco da salvação, no exercício da mediunidade construtiva. Mas, falta algo. Falta organizar.

Entretanto, para a imprescindível organização dos cultos espiritistas surgiu, no momento exato, a Declaração do Encantado assinada por centenas de chefes de terreiros, para dar principalmente à Umbanda e às Nações o respeito e o prestígio que merecem.

Já que há o amparo constitucional para a prática de nossa religião, que no seu corpo se engrandece pelo cristianismo, fecundando em seu campo a semente de Deus, encontramos na Declaração do Encantado, no seu primeiro ítem, o sentido prevalente insubstituível e fundamental para o espiritista, cristão reincarnacionista, que é a de "pugnar pela elevação moral do planêta, através da implantação dos princípios do Evangelho" (sic).

Despontou a Declaração do Encantado, documento histórico, e, em conseqüência, surgiram dois nomes destinados às operações de vanguarda — Mário Barcelos e Noronha Filho —, nos quais as Religiões Espíritas depositam sua confiança e esperança.

Mário Barcelos, na palavra de Noronha Filho, é "o artífice, entre nós, da união de esforços, de mentes, de corações, de espíritos e de mãos no rumo da edificação da grande comunidade espírita brasileira"; e

Noronha Filho, na palavra de Mário Barcelos, é o homem "equilibrado, de larga visão e profundo conhecedor dos nossos problemas".

A pedagogia ensina que o aprendizado se fixa na repetição das coisas, e, por isso, que hoje articulamos com várias transcrições não esquecendo, finalmente, da Palavra de Deus quando, por intermédio do Apóstolo dos gentios, São Paulo, também Xangô na Umbanda, nos diz: "Pois não me envergonho do Evangelho, porque é o **Poder de Deus** para a salvação de todo aquêle que crê".

EU SOU

Como um pária caminha pela vida, o homem que ainda não se encontrou a si mesmo.

Todo ser humano sofre, sofre porque não sabe onde pisa, e nem o que o aguarda na sua trajetória pela vida.

Procura por todos os meios, abastecer-se de tudo que a sua insaciedade acredita indispensável ao seu viver, e os impecilhos que encontra para a obtenção de seus desejos, fazem-no sofrer e as vêzes desesperar-se.

O homem ainda é uma criança grande, e como criança procede sempre. Longe de buscar o que realmente precisa, procura o supérfluo e suas maiores necessidades estão quase sempre no nível animal, e no campo das relações egoístas, onde se exarceba seu ego inferior.

A sua mente funcionando ainda nas camadas rasteiras, não concebe nada acima de seus apetites de gozos materiais, êle continua progredindo indo e vindo, sofrendo e lutando até que exausto procura encontrar-se a si mesmo no fundo de um ser material.

Aquêle que já atravessou várias estradas, que caminhou por certos caminhos tortuosos e descobriu finalmente o verdadeiro caminho, já vai em direção do verdadeiro EU de sua vida. E quando tropeça e cai, e por momento se sente atordoado e confuso logo se refaz, pois sua mente funcionando numa tônica mais alta, o adverte do perigo a que está se expondo e da necessidade de se recompor e seguir novamente o seu caminho, que o levaria a verdadeira meta.

Se ainda não te encontraste companheiro, se ainda caminhas inseguro pára um pouco olhe a teu redor, medita na razão de tua estada aqui neste planêta, e no motivo porque sempre vacilas nas tuas decisões e sofres a cada passo, por tudo que a vida te oferece contrário aos teus desejos.

Reflete sèriamente no porque da Vida, do Nascimento, da Morte, na passagem transitória da criatura no planêta que habitamos, e finalmente pergunte a ti mesmo:

"QUEM SOU EU"?

E quando mais adiante compreenderes o sentido da vida e a realidade terrena, os sofrimentos estarão distante de ti as indecisões te abandonarão e tu sorrirás confiante e feliz, em qualquer situação porque terá encontrado a ti mesmo, e poderás responder a tua pergunta:

"EU SOU".

Página escrita por Lúcia Helena Siqueira de Almeida secretária do 'Ilê de Ogum Megê e Oxoce da Pedra Prêta": Rua Cordura, 900 — Mesquita.

LEIA DIÀRIAMENTE
A Coluna
GAZETA NA UMBANDA

NOSSA IRMÃ FILINHA UMA GRANDE ZELADORA

Nossos irmãos Francisco Brito e Alfredo, estiveram em visita à casa da nossa boa irmã Filinha que dirige com habilidade a Tenda Espírita Fé, Esperança e Caridade, Rua Las dos Reis n.º 32, em Costa Barros.

A casa conta com 100 médiuns. Os outros dirigentes da casa são os nossos irmãos Reno Pereira da Silva e Noé da Silva Paiva, que é o Presidente material da casa.

Dona Filinha manifestou sua simpatia pelo nosso movimento que vimos levando a efeito há mais de três anos, ou seja: o desenvolvimento e divulgação de nossa Umbanda.

Os Caboclos da casa são: Tupiara, Rei das Penas, 7 Encruzas e Cabocla Emiliana.

Na linha das almas: Pai Benedito, Pai Antônio, Vovó Conga, Vovó Cambinda e Pai Joaquim.

Os Exus são: Marabô, Maria Padilha, Lalu, Mangueira e Exú Mulambo.

Por ocasião da nossa visita, estava em terra a Cabocla Jurema, e todos estavam muito satisfeitos porque há mais de três anos que isto não acontecia.

MÁRIO FÊU VISITA O SORE E TRÁS APOIO

No meio da semana, recebemos a visita do nosso irmão de fé, Mário Fêu, presidente da Tenda Espírita Ogum Megê e Pai Benedito, que funciona em sua sede própria, na Rua Fernando Esquerdo, 296, Maria da Graça.

A dirigente na parte espiritual é sua espôsa, a competente Babá Alaíde Viana de Carvalho, que trabalha com Ogum Megê, Pai Benedito, Tranca-Rua das Almas e Rosinha. As consultas são às quartas e sextas-feiras e os toques aos sábados, de 15 em 15 dias.

Mário Fêu veio até nós confirmar que a sua Casa está inteiramente ao nosso lado, apoiando os nomes de Mário Barcelos e Noronha Filho para as eleições de 15 de novembro. Nós agradecemos o voto de confiança e podemos afirmar que centenas de terreiros estão empenhados na nossa grandiosa luta por dias melhores para as religiões espíritas.

Saravá, e Oxalá que abençoe a todos os nossos irmãos daquela Casa.

LINDA FESTA NA TENDA PAI XANGÔ E MÃE OXUM

O nosso companheiro Mário Barcelos visitou em companhia de uma das nossas equipes, a Tenda Espírita Pai Xangô e Mãe Oxum, que tem sua sede na Rua Dionísio, 91, na Penha, e que recebe a carinhosa direção da Yalorixá Mariana Ribeiro Silva que tem como guias-chefes, o Caboclo Arranca Tôco, Vovó Catarina, Erê Camaradinha e Exu Tranca Rua.

A diretoria da casa é assim constituída: Presidente, Carlos Alberto Francisco Marques; Secretário, José Machado; Tesoureiro, Amazolina Paiva Costa e Procurador, Américo Bastos.

Na ocasião da nossa visita, era realizada a festa de Xangô e Ibeijadas e estava também presente como convidada a simpática Yalorixá Hercília de Almeida, do Terreiro Senhor do Bonfim da Bahia. Saímos daquele abaçá sinceramente emocionados pela recepção magnífica e agradecemos de público o apoio dado a candidatura dos nossos companheiros Mário Barcelos e Noronha Filho.

T.E. FILHOS DE XANGÔ REALIZOU BOA FESTA

A Tenda Espírita Filhos de Xangô é dirigida pela Yalorixá Vera Fernandes que tem seu eledá Ogum e Yansã. Os guias chefes são Caboclo do Vento, Pai Cambinda, Crispim e Mariazinha.

O Ogã da casa é o nosso irmão Fernando Nunes. As sessões de caridade são levadas a efeito às quartas e sábados.

A excelente casa de santo, está localizada na rua Cardeal Pestana N.º 222, funciona em sua sede própria e conta com 54 médiuns.

A tenda acima, realizou uma bonita festa de erês, por ocasião da passagem do dia 27, a curimba era em louvor a Cosme e Damião os santos meninos que foram festejados naquele dia. Havia muitos doces e muita alegria na sessão de Erês que se realizou naquele dia.

Os nossos melhores votos de sucesso nas próximas realizações daquele abaçá.

VOCÊ SABIA?...

Que o nome civil de Allan Kardec era Hyppolite Leon Denizard Rival?

— x —

Que não ocorre uma só vez no Velho Testamento a palavra "religião"? Era desnecessário o têrmo, pois tudo era religioso. Outrora religião e vida se confundiam. E assim foi em tôdas as sociedades primitivas.

— x —

Que a idéia da luz perpétua é elemento comum na religião? E' a idéia da duração infinita do Deus eterno.

Espírita Só Vota Em Espírita:
NORONHA FILHO — 118
MÁRIO BARCELOS — 1154

EXÉRCITO BRANCO SE PREPARA PARA A GRANDE BATALHA FINAL



Dia a dia, quanto mais se aproxima o dia das eleições, o nosso movimento cresce em tôrno da candidatura de Noronha Filho (118) para a Câmara Federal e de Mário Barcelos (1154) para a Câmara Estadual, numa eloqüente prova de que os espíritas se reúnem mais uma vez para a maior de tôdas as batalhas para a nossa emancipação, que será sem dúvida a batalha nas urnas no dia 15 de novembro.

A sede do SORE que é e sempre foi o centro nervoso das nossas lutas e movimentações, vive cheia de gente o dia inteiro, num vaivém desusado de valorosos guerreiros de Oxalá que se municiam com o material de propaganda dos nossos irmãos candidatos e partem para os mais distantes rincões cariocas levando o nome de Noronha e Barcelos para serem sufragados nas urnas.

Lutam todos não por dois políticos, mas sim por dois homens que foram escolhidos para cumprir a mais árdua das missões já existentes na nossa religião que será representá-la nas nossas casas legislativas. Em meio ao movimento, eu, que sou bom observador, estudo os passos e atos de Mário Barcelos e de Noronha Filho. Ambos sóbrios e equilibrados não se deixam envolver pelo entusiasmo da nossa gente e pedem apenas que todos lutem até o último dia e sem otimismo exagerado. Nosso comando funciona em tôda a sua plenitude e pelo que temos visto, acreditamos plamente que nossa gente responderá presente às urnas no dia decisivo para o nosso futuro.

Senhoras pintando faixas, homens indo e vindo nas viaturas de amigos que participam da nossa cruzada, a cozinha sempre em movimento para alimentar os nossos irmãos que lutam pelo ideal de todos os umbandistas, dão ao velho casarão da Rua Pernambuco, 1161, um aspecto de quartel, o quartel do glorioso Exército Branco de Oxalá, onde usamos como armas, nossa fé, nosso espírito de guerreiros e nossa certeza de dias melhores para as religiões espíritas.

Nós ainda temos vagas para guerreiros. Compareça ao SORE, venha nos dar a sua colaboração para a grande e vitoriosa batalha final que será travada no dia 15 de novembro. Saravá. (Assinado José Beniste — Secretário do TB).

ESPÍRITA SÓ VOTA EM ESPÍRITA

Espíritas Se Reúnem Hoje No Bairro De Bonsucesso !

Logo mais, às 16h, centenas de espíritas estarão reunidos no Centro Espírita Palhoça Sete Penas das Almas, na Rua Vieira Ferreira, 245, em Bonsucesso, para levar seu integral apoio aos nossos companheiros Noronha Filho e Mário Barcelos que concorrem respectivamente aos cargos de Deputado Federal e Deputado Estadual como representantes da nossa religião. Convidamos todo o povo de Umbanda para a grande concentração no terreiro da nossa estimada Babá Rosinha, onde nossos representantes estarão à disposição do nosso povo para um diálogo franco.

GN na Umbanda

ÓRGÃO OFICIAL DO SORE

Ano 95 - Rio, Domingo e 2ª-feira, 24 e 25-10-1970 — Nº 55.677

Umbanda Festejará Hoje Crispim E Crispiniano !

Muitos terreiros de Umbanda estarao festejando hoje as entidades da falange de Ibeijadas, Crispim e Crispiniano, cuja data transcorre hoje. Guiomar Sanches, nossa estimada zeladora-de-santo, estará oferecendo hoje um caruru na sua casa. Nós estaremos em Bonsucesso na concentração espirita. Saravá as crianças.



A MINHA VIDA (XV)

MARIO BARCELOS

Eu disse semana passada que a minha família é bacana e é. Esta campanha tem me mostrado facetas interessantes sôbre os meus filhos e a cada dia que passa ganho a certeza de que estão sendo forjados conforme eu queria, para serem meus substitutos autênticos.

Diàriamente meus filhos, tanto os materiais como os filhos de santo, saem em equipes visitando terreiros e levando nossa palavra e nosso desejo de ver a Umbanda no seu verdadeiro lugar. Em dias da semana passada, o meu Mário Rogério, chamado em casa de Maninho e que tem a digina Zaze Erangi, se viu numa circunstância diferente mas não se afobou. Garôto ainda, com 15 anos feitos esta quinta-feira, chegou num terreiro e disse: "Eu sou filho do Mário Barcelos." O povo da casa é simpatizante da nossa causa e os dirigentes botaram o garôto no meio do salão e lhe deram a palavra. Diz êle que chamou o nosso pai Xangô e tomou coragem. Custou um pouco mas começou e acabou dizendo coisas lindas sôbre a nossa Umbanda. Falou da necessidade de união, falou de mim, falou do nosso ideal e se empolgou, chegando mesmo a empolgar todo o povo que estava presente. Guri ainda, com a voz de frango mudando para galo, conseguiu controlar os nervos e estrear brilhantemente como orador.

Os filhos de santo que o acompanhavam me contaram tudo, e é claro fiquei intimamente empolgado tambem. O Maninho quando me viu chegar no SORE, se dirigiu a mim e disse: "Pai, entrei num rabo de foguete daqueles, mas acho que me sai bem. Eu me lembrei de tudo o que o senhor fala lá em casa e nos terreiros e repeti tim-tim por tim-tim, e deu certo."

Graças a Oxala, os meus seis filhos estão perfeitamente identificados com a nossa causa e com o nosso ideal. O Mário Cesar, o mais velho, é feito também, sua digina é Kitalamim, o segundo é o Maninho, o terceiro é Ogã e bate atabaque como poucos meninos. A Mara e o Roberto são bons no pé de dança, e o Alan, apesar de ter apenas um ano e pouco já sabe bater cabeça, dançar para o santo e adora um tambor. Eu estou feliz por isso e acho que todos os meus irmaos espíritas devem botar seus filhos no caminho da nossa religião. ELA É DE FATO MARAVILHOSA.

(CONTINUA)

SENHOR OMULÚ

(LEIA NA SEGUNDA PÁGINA)

UM CONVERTIDO

(LEIA NA TERCEIRA PÁGINA)

ORAÇÕES DE PAZ

(LEIA NA SEXTA PÁGINA)

Espírita Só Vota Em Espírita:

NORONHA FILHO – 118

MÁRIO BARCELOS – 1154

SENHOR OMULÚ

Luiz Carlos Fortes

(Babalorixá TOLA MALEMBÊ)

Orixás, são os espíritos da natureza que não tiveram encarnação, são espíritos celestes, usando saudação própria, possuindo dentro da Kabala, forma representativa, número, dias e horas certas.

O médico dos pobres, como é conhecido Omulu, orixá das doenças, é o companheiro inseparável de Ogum (vencedor de demandas) e de Exu (o dono das encruzilhadas). Sua saudação é Ajuberú Atotô.

Em igualdade com os demais Orixás, Omulu é múltiplo, de acôrdo com as diversas nações existentes, possuindo cada um sua indumentária própria e o Filá que o caracteriza como entidade das doenças.

Também é conhecido como Xapanã, Afomã, Obaluaiê, Soponã, Wariwaru, Vaponã, Ogodun, Cajanjá, Azoani, Quiconcongo, Zakpata, Babayu-Ayê, Kigongo, Ajussú e Totum. Seus filhos usam o Liquidibá ou fios de contas vermelha, preta e branca.

Dizem vir Omulú, da pedra de Sudan, existindo uma cantiga em Angola que diz: "Omulú que belo é de Sudan, Elô, Elô, izô, Omulu que belo é de Sudan, elô, elô, izô".

Essa entidade de muito vigor espiritual é sincretizado por São Lázaro, São Braz, São Bento e São Roque.

Omulú, de acôrdo com uma lenda existente foi um venerável Bispo de Marselha e segundo o Evangelho, ressuscitado por Oxalá Guiã, morrendo uma segunda vez no ano 60, de nossa era.

Na linha dos Orixás maiores, Omulú é uma divindade acatada e possui um trono sòlidamente assentado, sendo querido por todos que cultuam sua existência.

Uma lenda africana diz que Omulú tem uma perna atrofiada, possui seu pejí à parte, dança curvado sôbre si mesmo e as cerimônias em sua homenagem são cercadas de grande misticismo.

Suas cantigas inspiram respeito pelo conteúdo que encerram e o dia 17 de dezembro é a êle dedicado.

Ficou restabelecido na ressurreição de Lázaro, o dogma da ressurreição dos corpos.

Meu respeitoso mucuiú, meu bom velho.

●

Tola Malembê realiza consultas e jôgo de búzios, com Tranca Ruas das Almas, tôdas as quartas-feiras e sábados, a partir das 13,00 horas, na rua Nascimento Gurgel nº 29, Largo da Fontinha, em Oswaldo Cruz.

Ônibus 916 e 917, via Bonsucesso, Inhaúma, Pilares, Abolição, Av. Suburbana, Cascadura, Madureira e Fontinha.

Ontem realizamos uma bonita homenagem a Crispim, Erê da Yakekerê Oromim, com a presença de diversos zeladores e convidados ilustres.

●

Agradeço o honroso convite enviado pelo Tata Gerson Gentil, para a solenidade realizada no dia 3 de outubro. Não comparecí por ter realizado um Toque em nosso Ylê.

●

Da mesma forma agradeço o amável convite enviado pelo meu bom irmão, o Babalaô Gervásio, aparelho do formoso Caboclo Saramacumba, lá de São Mateus, para a solenidade do próximo dia 31, na qual serei o convidado de honra.

Muito obrigado e até lá.

Q BOLA BOLA

A Loteria Dos Umbandistas

RUA MARQUÊS DE POMBAL, 171-B
Esquina com Rua Frei Caneca

BABÁ VISITOU O SORE E NOS DÁ SEU APOIO

Recebemos na semana passada a visita da Babá dona Ivete que se fazia acompanhar do seu espôso Nilo e do seu casal de filhos.

Dona Ivete realiza reuniões com seu grupo de médiuns em sua própria residência, na Rua Sebastião de Paulo, 84, apartamento 102, no Engenho Nôvo, mas dentro em breve a sua casa estará funcionando em local apropriado. Sua visita prendeu-se ao fato de terem, ela, seu espôso e seus amigos decidido hipotecar o seu apoio à campanha dos nossos companheiros Mário Barcelos e Noronha Filho.

GUIOMAR DÁ CARURU E FAZ CONCENTRAÇÃO

Hoje, a Babá Guiomar Sanches estará realizando uma grande festa em louvor a Crispim Crispiniano, ocasião em que oferecerá um gostoso carurú a todos os filhos da casa e aos convidados. No próximo dia 8, a nossa estimada **Yalorixá Guiomar fará realizar** em seu terreiro, a Tenda Espírita São Sebastião, que tem sua bela sede na rua Guatemala, 367, Circular da Penha, uma grande concentração para recepcionar os nossos irmãos Noronha Filho e Mário Barcelos, dando assim um fecho de ouro na árdua campanha política que ambos vem realizando como candidatos da nossa religião.

Ubaldo Visitou Casa De Ogum!

O nosso companheiro Ubaldo Gomes, líder da equipe Vovô Chico, visitou o Terreiro Ogum Beira-Mar, situado na rua Santa Isabel. 611, em Bento Ribeiro, muito bem dirigido pela estimada Yalorixá Enedina de Oliveira, uma legítima filha de Ogum e Iemanjá.

A Mãe Pequena da casa é a Cacilda Neves Souza e o Ogã Paul Navina. Os toques são às segundas-feiras de 15 em 15 dias, desenvolvimento aos sábados e as consultas diàriamente. As principais entidades da casa são Ogum Beira-Mar e Caboclo Arruda. Agradecemos a recepção dada ao nosso companheiro e deixamos o SORE à disposição daquela gente boa.

MÃE PEQUENA ELYS VISITA TERREIROS

Aproveitando o ótimo tempo de domingo, um grupo de médiuns da Roça Xangô de Ouro se dirigiu a cachoeira da Barra da Tijuca e levou a nossa palavra de união aos terreiros que lá se encontravam

Foram relacionadas os seguintes:

Cabana do Pai Guiné — Rua B. de São Francisco, 503 — Babá Eurides.

Tenda do Caboclo Tangará — Rua Guatemi, 204 — Babá Carmem.

Tenda Espírita Caboclo 7 Pedreiras — Av. Getúlio de Moura, 1888 — São João de Meriti — Babá Edith de Souza.

Terreiro de Ogum — Rua Barão de Jaguaribe, 531 — Babá Cecília de Souza.

Tenda Espírita Caboclo Urubatão — Praça Coelho Nêto nº 15 — Babá Dulce.

Tenda Espírita Rompe-Mato — Rua D. Mariana, 177 — Babalaô Antonio Bento.

Tenda Espírita Pai Geremias — Rua Paturi, 175 — Babalaô: João Bento Marinho.

Tenda Vovó Maria Conga e Caboclo Rompe Mato — Rua Luzeu, 24 — Bento Ribeiro — Babá Helena Figueiredo.

Tenda do Caboclo Ventania — Rua Ápia. 553 — Vicente de Carvalho — Babalaô Luiz Antônio.

Cabana Pai Guiné — Rua Barão de São Francisco n.º 503 — Babá Eurides.

Tenda Espírita Ogum Beira-Mar — Rua Marangá, 899 — Praça Sêca — Babá Marina Rodrigues.

A acolhida foi a melhor possível, agradeço as flores recebidas dos caboclos: Tupi, Tupinanbá e Arranca-Toco. A Yá Marina fei de uma genteleza impressionante, bem assim como o seu corpo mediúnico.

NOTÍCIAS DA UEUB

Encontro da Umbanda no Estado do Rio — dia 22 de novembro, em homenagem a Araribóia. Local: Ginásio do Sindicato dos Operários Navais a Rua Benjamim Constant 385, Niterói. às 16 horas.

Dirigirá os trbalhos o presidente da UEUB Reinaldo Xavier de Almeida.

Desde já contamos com a sua presença.

Carlos Antonio da Silva — Secretário Geral

No dia 8 de novembro no ginásio da UEUB grande gira em homenagem aos pretos-velhos com início às 16 horas.

A irmã Lilia Ribeiro manda comunicar-lhe que dará uma gira em homenagem ao caboclo Mata-Virgem no ginásio da UEUB no dia 22 de novembro com início às 16 horas.

YÁ NADIR FAZ CAMARINHA DE 21 ANOS DE FEITURA!

A nossa estimada Babá Nadir, dirigente do Ylê de Iansã que tem sua sede própria na rua A, do bairro Belcaire, em Realengo, deitou para obrigações de 21 anos, devendo levantar no próximo dia 7. As obrigações estão sendo realizadas pela rua mãe de Santo, a Ebami Juliana da Silva Barauna, da Casa do Engenho Velho da Bahia que é conhecida como Ebami Yakekerê, que está inclusive hospedada na casa de sua filha Nadir.

GN na Umbanda

EXPEDIENTE

GN NA UMBANDA

(Órgão Oficial do SORE)

Correspondência:

Rua Pernambuco 1161
Encantado — GB

CASA PAI JOAQUIM

ERVAS — VELAS — LIVROS

GRANDE VARIEDADE DE ARTIGOS DE UMBANDA E CANDOMBLÉ

Rua 24 de Maio, 1293 — Telefone 229-0234
Méier — GB

UM CONVERTIDO

LÉDA NORONHA

O homem começou queixando-se de cansaço, principio de conversa que me agradou muito, porque eu também estava muito cansada.

O ofício dêle era atender os que esperavam. e o meu, no momento, era esperar. Continuamos. Êle disse que o que mais o cansava não era o serviço da repartição, mas o trabalho espiritual.

Fiquei animada, porque me pareceu linguagem de espírita. Perguntei, e êle me respondeu que não, que era evangélico.

Calei-me, pois acredito que muitos são os caminhos que conduzem a Deus e que tôda fé sincera merece respeito e estímulo.

Êle continuou: — "Eu trabalho muito, faço conferências, já estive até nos Estados Unidos. Trabalho para converter, principalmente os espíritas".

Fiquei de orelha em pé e não pude deixar de perguntar: — "Por que especialmente os espíritas?"

— "Porque já fui um dêles. Eu tinha podêres, podêres extraordinários. Fazia trabalhos de morte, e trazia objetos de um lugar para outro. A senhora pode não acreditar..."

Assegurei-lhe que acreditava na existência do fenômeno e que se êle afirmava que podia fazer transportes, não tinha porque não acreditar. E que apenas me surpreendia de haver êle abandonado o Espiritismo, já que evidentemente continuava acreditando em suas manifestações.

Êle começou a explicar e foi daí por diante que cada palavra sua se tornou para mim fonte de perplexidade:

— "Deixei porque vi o inferno que me esperava depois da morte. Então fiquei com medo, quis deixar. mas "êles" me ameaçavam. Foi então que comecei a sonhar com uma aparição tôda de branco cercada de luz, que chegava com um ar muito triste e me pedia que abandonasse o caminho do mal. Sonhei assim quase um ano, até ter a coragem de entrar num templo evangélico e me converter".

O pasmo me deixou sem palavras. As verdades espíritas são tão cheias de lógica que me parece impossível perdê-las após havê-las encontrado. Mas até isso eu aceitaria.

O que não me era possível aceitar, porém, era aquêle abandono do Espiritismo por mêdo aos espíritos, era aquêle trato dos fenômenos sem nenhum vislumbre das verdades que os põem em movimento.

O que me estarrecia não era o evangélico de hoje, mas o espírita de ontem, sem Evolução e sem Caridade.

O que me deprimia era saber que infelizmente, naquele mesmo momento em que conversávamos, outros sêres iguais àqueles, talvez com podêres menores, mas com igual inconsciência, estavam por aí malbaratando os dons recebidos em caminhos transviados.

Acho que ia chorar quando me vieram à mente as sagradas palavras de consôlo: "Eu sou o Caminho, a Verdade e a Vida."

E foi com essas palavras no coração que segui corajosamente no trivial do meu cotidiano.

NOSSA EQUIPE OGUM E O EXÉRCITO BRANCO!

Nossa eficiente equipe Ogum, liderada pelo Babalorixá Luiz Carlos Fortes (Tola Malembê), levou a palavra de fé e de união de Mario Barcelos e Noronha Filho a diversos abaçás, componentes do Exército Branco de Oxalá:

— oOo —

— Abaçá de Senhor do Bonfim, na Rua Augusto Franco nº 154, na Piedade, dirigido com eficiência e dedicação pela minha filha de Santo, a Babá Nadir Sayago (Obaronim), aparelho da formosa Cabocla Jurema e Tranca Rua das Almas. As sessões são realizadas aos sábados e às 2ª-feiras são realizadas consultas.

— oOo —

— Abaçá de Iansã, situado no Beco Manoel Aires nº 232, em Oswaldo Cruz, dirigido com muito acêrto pela dedicada Yalorixá Nilza da Silva (Sinavoru), realizando tôdas as 5ª-feiras, consultas e jôgo de búzios.

— oOo —

— Nosso irmão Altair Santos, aparelho dô formoso Prêto Velho Pai João das Almas e do eficiente Exú Tiriri, atende para consultas às 2ª-feiras, na Avenida Suburbana nº 8523, Ap. 202, às 4ª-feiras e sábados, na Rua Nascimento Gurgel nº 29, Largo da Fontinha, em Oswaldo Cruz, a partir das 13 horas.

— oOo —

— A Yalorixá Nilza da Silva (Sinavoru) realizará no seu Ylê de Olá, no próximo dia 7 de novembro, no Beco Manoel Aires nº 232, um Toque de Olubajé convidando para o mesmo diversas casas de Nação Umbanda, e demais fiéis.

— oOo —

— Tola Malembê acompanhado de Oromim, Banda Leui, Altair, e Suely, visitou seu filho de Santo, o Babalaô Jorge Corrêa (Tayoniré), dirigente da Tenda Ogum Humaitá, na Travessa São João nº 29, no Barreto, em Niterói, aparelho do formoso e vibrante Caboclo Guiné e de Tranca Ruas das Almas.

— oOo —

— T.E. Caboclo Iandarassú, da Rua Carlos Costa, no Jacarèzinho, dirigido com muita dignidade e eficiência pela dedicada Babá Ruth Cury e seu prestimoso espôso, nosso bom irmão Julio Cury. Sessões às 2ª e 6ª-feiras.

— oOo —

Ontem foi realizado um bonito Toque em homenagem ao Erê Crispim, entidade formosa que trabalha com a Yakekerê Oromim, do Ylê do Cabocio Arranca Tôco, tendo comparecido diversos Zeladores e convidados, transcorrendo a solenidade em ambiente de fraternidade e muita afirmação espiritual.

— ● —

Espírita vota em espírita, no SORE, trabalhamos para que sejam cumpridas as suas leis

(Tola Malembê)

LEIA AOS DOMINGOS

GAZETA NA UMBANDA

COLUNA ESPÍRITA CRISTÃ

PAULO GARRIDO

Membro do Conselho de Cultos do S.O.R.E.

Biografia de Santos Dumont — Pai da Aviação — Ao ensejo da semana da asa (17-23 outubro 1970), recebemos e passamos a transcrever a Biografia de Santos Dumont, num oferecimento todo especial da Academia da Fôrça Aérea.

Alberto Santos Dumont, o Pai da Aviação, nasceu aos 20 de julho de 1873 em Minas Gerais, na localidade denominada Cabangú, na serra da Mantiqueira. Hoje Cabangú pertence ao município de Santos Dumont. A cidade mineira onde nasceu o Pai da Aviação orgulha-se de ter o seu glorioso nome.

Ainda pequeno, Santos Dumont foi morar em São Paulo, onde seu pai, o Engenheiro Henrique Dumont, adquiriu uma fazenda de café que sob sua direção progrediu ao ponto de ter uma estrada de ferro própria, com cêrca de 100 quilômetros de extensão. Numa época em que não havia caminhões, essa estrada de ferro era de muita importância.

Com sete anos, porque possuia grande aptidão mecânica, Santos Dumont já dirigia as locomotivas da fazenda.

Aos quinze, lia os livros de Júlio Verne e sonhava voar.

Em 1891 viaja para a Europa em companhia do seu pai e vê na França, pela primeira vez, um motor a petróleo (a gasolina como a conhecemos agora, surgiria depois). Encanta-se com o motor. Quer voar!

Com vinte e cinco anos, constrói um balão esférico, cheio de gás hidrogênio que transporta o seu inventor dentro de uma cestinha de vime. O balão era tão pequeno que só podia subir com Santos Dumont porque êste pesava 50 quilos. Santos Dumont referia-se a êsse balão como o menor, o mais lindo, o único que teve um nome - BRASIL!

Depois, Santos Dumont planeja balões de forma alongada, fusiformes, com motor a petróleo e hélice. Cresce a sua popularidade em Paris, onde reside.

No dia 19 de outubro de 1901, com o balão número 6, voando a uma altura de 300 metros, contorna a Tôrre Eifel e volta ao ponto de onde partira, solucionando definitivamente o vôo dirigido dos balões (mais leves que o ar). Por isso ganhou prêmio em dinheiro que distribuiu entre os seus mecânicos e os pobres.

Após 5 anos de atividades aeronáuticas, em 23 de outubro de 1906, no Campo de Bagatelle (Paris) com o seu avião 14-Bis, realiza o primeiro vôo do homem com um aparelho mais pesado que o ar, capaz de deslocar-se no espaço por seus próprios meios. O mundo inteiro aclamou essa proeza; todos comentavam - O HOMEM VOA! O HOMEM VOA, FINALMENTE!

No mes seguinte, com êsse avião, 14-Bis, Santos Dumont estabelece os primeiros recordes de aviação do mundo: distância voada 220 metros, duração de vôo 21 segundos e 1/5. Grande pioneiro!

Construiu depois outros modêlos de avião cujos desenhos e planos entregou ao público, nada pedindo para si como recompensa.

Em 1918, quando já deixara de voar. Santos Dumont escreveu o livro "O que eu vi, o que nós veremos". Nessa obra, êle se dirige aos jovens e diz: — "Meu mais intenso desejo é ver verdadeiras Escolas de Aviação no Brasil. Ver o Aeroplano, hoje poderosa arma de guerra, amanhã meio ótimo de transporte, percorrendo o nosso céu..."

Faleceu em São Paulo, aos 23 de julho de 1932.

"GLÓRIA AO PAI DA AVIAÇÃO"!

Sociais — Irmãos em Religião — Dia 13 do corrente, transcorreu o natalício de: Celso Aguiar Garrido, filho deste colunista.

Correspondência — Tôda e qualquer correspondência para êste colunista deve ser enviada para: "SORE" — Rua Pernambuco, 1161 — Encantado — GB ZC-13.

AS SETE ORAÇÕES CHAVES DA FELICIDADE



AS ÚNICAS QUE RESOLVERÃO DE FATO TODOS OS SEUS PROBLEMAS
A VENDA NAS BOAS CASAS DE ERVA
Pedidos Fones: 261-3149

ESPÍRITA SÓ VOTA EM ESPÍRITA

DECLARAÇÃO DO POVO DE ZAMBI

1. Considerando que é dever dos espiritistas, sejam kardecistas, umbandistas, ubaldianos, esotéricos ou candomblecistas, pugnar pela elevação moral do planêta, através a implantação dos principios do Evangelho;

2. Considerando a necessidade de união dos umbandistas em tôrno de um programa comum de ação, que possa romper a barreira do preconceito, que restringe a prática da Umbanda;

3. Considerando que a coletividade reincarnacionista da Guanabara não pode permanecer por mais tempo alheia à defesa de seus interêsses e postulados;

4. Considerando que a omissão dos melhores nas tarefas do mundo, longe de concorrer para o saneamento moral do ambiente terreno, deixa o campo livre para os malintencionados, os egoistas, os aproveitadores, os ambiciosos, os desonestos, os carreiristas, os aventureiros, os oportunistas e os profissionais do êxito pessoal;

5. Considerando que os filhos de fé devem dar o testemunho da firmeza de suas crenças em todos os terrenos em que são chamados e que a não participação nas lutas da coletividade representa injustificável ato de parasitismo social;

6. Considerando que os demagogos e os políticos profissionais sempre se serviram do rebanho espirita, mendigando-lhes os votos sob promessas jamais cumpridas;

7. Considerando que Espritismo é missão ,que Umbanda é trabalho, que Evangelho é tarefa e que o Bem deve ser alcançado na luta e não o comodismo do alheiamento;

8. Considerando que a promulgação, tranqüila e sem protestos, de leis contrárias às práticas espíritas é atentória dos direitos constitucionais, ofensiva à consciência cristã e lesiva da ordem democrática;

9. Considerando que ao Brasil está reservada a missão pioneira de implantar "a nova civilização do terceiro milênio", assentada na fraternidade evangélica e no entendimento humano;

10. Considerando, finalmente, que tal desiderato é inatingivel, a não ser que se quebre o estado de inércia e desunião em que vivemos;

Os abaixo assinados, Tátas, Babalaôs, Ialorixás, Chefes e Dirgientes de Centros, Tendas, Terreiros, Ilês e Abaças, depois de pesar e sopesar suas responsabilidades.

D E C L A R A M

I — que o movimento espírita cristão, no Brasil, doutrinàriamente consolidado e socialmente desenvolvido, deve ser participacionista e responsável;

II — que, estabelecendo a Constituição Federal (art. 147, § 1º), ser "obrigatório o alistamento e o voto a todos os brasileiros", sob pena de punição legal para o não cumprimento desta obrigação, não é mais possivel a omissão dos espiritas no cumprimento dêste dever;

III — que, entretanto, não tem sentido nem justificativa delegar, através da procuração do voto, a defesa da doutrina a mãos estranhas, mentes adversas e corações distantes;

IV — que a existência, na Guanabara, de centenas de milhares de soldados do "Exército Branco de Oxalá" é incompativel com a derrota pacífica e sem luta do "Povo de Zambi", frente a seus mais implacáveis e declarados inimigos;

V — que, em conseqüência, o movimento de união espiritista guanabarino participará conscientemente dos pleitos democráticos, apontando ao sufrágio amadurecido dos espiritas cariocas os elementos mais autênticos, saídos de suas próprias fileiras.

Rio de Janeiro, 22 de fevereiro de 1970

(seguem-se dezenas de assinaturas)

Resolução Do Encantado

Os dirigentes espíritas abaixo assinados, representando as diversas tendências e as diferentes modalidades da prática do Espiritismo no Brasil, reunidos na sede do SUPREMO ÓRGÃO DAS RELIGIÕES ESPÍRITAS (SORE), à Rua Pernambuco, 1161, no Encantado, Estado da Guanabara, tendo em vista os têrmos da chamada "DECLARAÇÃO DO POVO DE ZAMBI", publicada em "GN NA UMBANDA", de 22 de fevereiro último, depois de discutir tôdas as implicações daquêle documento e analisar suas possíveis conseqüências, confrontando-as com a experiência pessoal de cada um, neste terreno, e após meditar no alcance das medidas ali propostas,

RESOLVEM

I — dar sua total adesão ao texto do documento, tanto na parte expositiva das considerações, como nos cinco pontos declarativos finais;

II — sugerir a tôdas as entidades espíritas, sediadas no Estado da Guanabara, um acurado exame da "DECLARAÇÃO DO POVO DE ZAMBI" e uma urgente tomada de posição diante da mesma;

III — recomendar a todos os filiados dos Centros, Tendas, Terreiros, Ylês, Abaçás e Organizações que obedecem à sua direção e liderança, o apoio decidido e consciente às teses defendidas na referida Declaração;

IV — manifestar sua opinião de que só a luta democrática, através do debate amplo, da discussão aberta e do livre exame, pode modificar o panorama social e humano do mundo moderno, pela abolição do atraso, da miséria, da fome, da doença, do analfabetismo e do mêdo, possibilitando o pleno desenvolvimento do homem e a elevação da Terra na escala dos mundos.

V — condenar, de maneira formal e inequívoca, tôdas as soluções violentas e ilegais e todo apêlo à irracionalidade, ao ódio e ao terror, na solução dos problemas sociais, no Brasil;

VI — externar sua convicção de que o Evangelho de Jesus ainda é o documento mais alto e mais hábil para a solução de todos os problemas que afligem a humanidade, pela superação definitiva das lutas fratricidas e pela extinção dos preconceitos de casta e de côr, da subjugação dos países fracos pelos mais fortes, das discriminações ideológicas e raciais, do colonialismo econômico entre os povos, do aprofundamento do desnivel social entre os homens e do hiato tecnológico entre as nações;

VII — definir sua disposição de lutar por uma participação maior e mais profunda dos espíritas, com vistas ao desenvolvimento cultural, econômico, social, religioso, político e humanistico do Brasil.

VIII — defender pùblicamente sua convicção de que a nação brasileira tem importante missão a cumprir, no estabelecimento de uma nova civilização planetária, mais justa, mais pacífica e mais humana, dentro dos conceitos evangélicos, desenvolvidos pelo Espiritismo;

IX — testemunhar sua fé nas virtudes inexcedíveis da união de esforços, em todos os terrenos, propugnando por uma frente unida de todos os cristãos, a fim de espantar dos horizontes terrenos o fantasma da destruição bélica, pela proscrição da política de fôrça e das armas de genocídio, através da compreensão entre os homens, na certeza de sua fraternidade em Cristo;

X — propor à preferência dos espíritas guanabarinos, (umbandistas, kardecistas, candomblecistas, esotéricos ou ubaldianos), no próximo pleito eleitoral de novembro, os nomes dos companheiros NORONHA FILHO e MÁRIO BARCELOS, respectivamente, para deputado federal e deputado estadual, por serem — no momento — os que reúnem maiores possibilidades materiais e psicológicas para levar avante a luta comum, em favor de nossas posições, proposições e postulados.

Rio de Janeiro, fevereiro de 1970

(seguem-se centenas de assinaturas)

Rádio Vera Cruz S.A.
1.430 KHZ
A RONDA DA CIDADE
De 2ª a 6ª, das 22h20m às 22h45m
Sábado: 12h30m às 13h
Notícias de Polícia — Notícias do Govêrno,
Interêsse Geral, Queixas e Reclamações
Produção e apresentação
PAULO RICARDO
GLAUCIO MUNIZ
Reportagem:
JOÃO MONTEIRO

RENATINHO CORRE GIRA

O nosso companheiro Renatinho de Jacarepaguá andou correndo gira na semana passada e entre as casas que visitou nos trouxe notícias das seguintes: Cabana Espirita São Jerônimo, Largo do Campinho, 5, fundos, Baba Cesarina Alves. Sessões às segundas e sábados às 20 horas. Guia-Chefe: Caboclo Lírio da Serra.

TE Ogum Beira-Mar, rua Cardoso Mesquita 20, Água Santa, sessões aos sábados de 15 em 15 dias. Segundas-feiras: consultas com a Vovó Cambinda de Guiné.

Ylê de Iansã, rua Visconde de Itabaiana, 33, Engenho Nôvo. Sessões às têrças e sextas-feiras às 20 horas. Babá Cléia Calixto Alves. Guia-chefe Caboclo Pena Verde das Almas.

TE São Sebastião, Rua Mário Cordeiro, 10, bairro California, Campo Grande, Babá Maria Nazareth. Sessões sábados de 15 em 15 dias às 21 horas Cabocla Jupira.

CE Caboclo Flexeiro, Rua Goiás, 290, casa 2, sessões aos sábados de 15 em 15 dias. Babá Etelvina dos Santos. Guia-chefe Caboclo Flexeiro.

Uma Bela Casa Em Botafogo

A Tenda Espirita União dos Filhos de Santa Bárbara, situada na Rua Bambina n.º 73, Botafogo, realiza sessões às segundas e sextas-feiras, às 20,30 horas, e, de 15 em 15 dias, às quartas-feiras, sessão de desenvolvimento. A Tenda é dirigida pela competente e dedicada Babá Zilda, que trabalha com o Caboclo Pery. A estimada Babá, à diretoria da Tenda, seu corpo mediúnico e à assistência que estão sob a vibração de nossa Mãe Yansã, o nosso Saravá.

Aniversário De Uma Irmã

Completou mais uma primavera em dias da semana passada, a filha-de-santo da Tenda Espirita São Sebastião, Terezinha de Morais.

Mandamos o nosso saravá à aniversariante e rogamos a Oxalá que lhe dê muita saúde e muitos anos de vida para prosseguir na sua bela missão dentro da nossa Umbanda.

COMUNICAÇÃO:

Noronha Filho

Por motivos independentes da sua e da nossa vontade, deixa de sair hoje (pela primeira vez na vida déste tabloide) a crônica de NORONHA FILHO

As nossos desculpas

A DIREÇAO

ORAÇÕES DE PAZ...

JOSÉ DE CARVALHO

Abro o meu coração para orar contritamente, como a buscar a paz e a felicidade que a nossa linda Umbanda nos dá e balbucio uma prece a dois dos elevados momentos da nossa religião. Xangô e os "meninos".

Penso em você, meu leitor, que em um leito procura sentir dentro de si, a esperança de uma palavra de confôrto. Você, meu leitor, que dentro do institutos correcionais, espera que lhe seja novamente aberta a porta da liberdade, para voltar a viver novamente, agora em novos padrões morais e emocionais.

Vejo a linda mesa com a toalha branca, com cravos rosados, com pétalas de rosas. Vejo as cocadas brancas, os manjares e os doces oferecidos às "crianças" da nossa Umbanda.

Fecho meus olhos, elevo o meu pensamento a Oxalá e digo mentalmente: "Saravá as crianças da nossa Umbanda ...

Meus "meninos", não esqueceis de amparar aos seus filhos de fé. Abrandai os ódios e as vaidades entre os irmãos de fé. Fazei que suas bênçãos caiam sôbre todos os seus devotos, que abrem os seus corações a lhe pedirem as graças que tanto necessitam.

Meus "meninos"! Curai os enfermos, operai espiritualmente aos que necessitam de ajuda; ajudai as vidas espirituais que estão atormentadas: ajudai aos umbandistas e dai sempre a vossa divina proteção a todos os filhos de fé.

Com vossas alegrias, levai as alegrias aos corações tristes, amparai os enfraquecidos e levai sempre a mensagem de uma Umbanda verdadeira, com PAZ, AMOR e CARIDADE.

Saravá as crianças!

Distancio o meu pensamento, deixo correr pelo espaço a minha mente e vejo a grande pedra, o sublime lajedo, a divina colina de granito e minha alma, o meu espirito, todo o meu ser grita em festa: Caô Xangô!

Vendo o seu poder, sentindo em meu espirito a vossa bênção eu proclamo Xangô, orixá do Universo, mensageiro do Cristo Universal, fonte inesgotável de amor divino, fôrça bendita da natureza, poderio dos fracos, amparo dos injustiçados, beleza interna dos verdadeiros espiritas, olhai por nós... amparai nossos passos ..

Xangô... amparai seus filhos em suas divinas pedras dos raios e dos trovões. Cantai suas bênçãos em hinos de amor e de paz, para todos os filhos que nêste instante, vos louvam, bendizendo a sua divina fôrça e pedindo a vossa proteção.

Xangô, dai paz aos desesperados, fazei passar a dor dos que estão sofrendo, amparai os que caíram, levantai-os em suas vidas espirituais e materiais. Vos peço, Xangô, olhai para cada um de vossos filhos de Umbanda e os abençoai, pureza do seu lirio branco. Canta minha alma, grita o meu ser... Caô... Caô Xangô.

Correspondência — Recebi inúmeras cartas, com pedidos e consultas. Estou respondendo a tôdas e atendendo a todos os pedidos.

Meu irmão, se estais sofrendo, envie o seu nome e endereço para a **Corrente Espiritual do Caboclo Serra Verde** — José de Carvalho — Rua Pernambuco 1 161.

Ouça sábado, às 7 horas da manhã Rádio Rio de Janeiro — **"Louvor aos Orixás"**.

BABÁ NORMÉLIA E SUAS VIBRANTES ENTIDADES !

O nosso companheiro Mário Barcelos, acompanhado de filhos do seu terreiro, a Roça do Xangô de Ouro, visitou semana passada a Tenda Espirita Maria Conga de Aruanda, que funciona na rua São Roberto, 20, casa 1, no Estácio sob a competente direção da Babá Normélia Castello Branco

Recentemente o terreiro estêve em obras e está agora com maiores dimensões e muito bonito. Num trabalho de muita arte, o genro de dona Normélia fêz sob o gongá uma linda cachoeira com água rolando e bastante iluminada.

Durante nossa visita, cantamos e saravamos para a nossa querida Cabocla Jurema que nos garantiu que a sua casa continua firme no nosso ideal e que está apoiando nossos representantes no pleito de 15 de novembro.

As sessões naquela casa são às segundas e quintas-feiras a partir das 20 horas e aos sábados para desenvolvimento. As consultas são às segundas-feiras com a Vovó Conga e às quintas-feiras com a Pomba Gira, ambas a partir das 13 horas prolongando-se até às 18 horas. As duas entidades têm realizado verdadeiros milagres com as pessoas que as procuram para solucionar seus males materiais e espirituais.

ILKA
Malhas e Confecções Ltda.
CAMISAS DE FIO DA ESCÓCIA — VESTIDOS
E BLUSAS DE MALHA
VENDAS ATACADC E VAREJO
PREÇOS ESPECIAIS PARA REVENDEDORES
Mencione êste anúncio e ganhe 10% de bonificação
Fábrica e loja: Rua Dr. Leal 368-B (Esq. da Rua Pernambuco). Em frente ao ponto final do ônibus Eng. Dentro-Praça-15 — TEL.: 249-2122

Mário Barcelos — 1.154

AGUARDEM PARA BREVE
Casa Pena Branca
Tudo para obrigações de Umbanda e Candomblé, sob a competente direção do Babalorixá AZUIL
Rua Suruí, 231, loja C, esq. da R. Guaporé, em Brás de Pina
A casa onde você comprará melhor e mais barato

BONITA FESTA EM LOUVOR A JUREMA

Mário Barcelos visitou sábado passado a Ordem Umbandista "Jurema da Cachoeira", que tem sua linda sede na Avenida Marechal Rondon, 3705, estação do Riachuelo.

Na ocasião, a casa que é uma das mais novas da Umbanda realiza sua festa em louvor a Cabocla Jurema que recebeu nosso companheiro em singela homenagem. Mário Barcelos usou da palavra pedindo ao povo de Umbanda que se reúna em tôrno da bandeira branca de Oxalá para que todos nós possamos marchar juntos para a total emancipação das religiões espiritas.

O nôvo terreiro realiza sessões às quartas e sábados com início às 20 horas sendo na primeira quarta-feira, gira de Pretos-Velhos e no último sábado gira dos compadres. Agradecemos em nome do presidente do SORE a acolhida que lhe foi dispensada e agradecemos o apoio que a casa deu à campanha de Mário Barcelos e Noronha Filho.

CASA BOTÂNICA - ERVANÁRIO
ERVAS MEDICINAIS E PRODUTOS DA FLORA
ARTIGOS DE UMBANDA EM GERAL
R. Barão de Iguatemi, 70-A - Telefone: 248-4121
Praça da Bandeira — GB

CONCURSO DO TABLÓIDE

No Tablóide de domingo próximo, os leitores terão o resultado do Concurso por nós idealizado, e publicado no domingo p.p., que premiará o acertador com uma linda Guia de seu anjo-da-guarda.

Dezenas de cartas têm nos chegado às mãos, demonstrando a grande receptividade dos leitores pelo concurso.

Juntamente, publicaremos o nome do feliz ganhador, e já o Teste nº 2, sempre com perguntas versando em assuntos de nossa religião. Lembramos que todos poderão concorrer, com quantas respostas quiser, devendo antes ler as bases do regulamento que rege o concurso. Portanto mãos à obra e, boa sorte!

A Terceira Revelação

CARLOS LUIZ ALLEMAND

Nêstes breves anos que nos separam do fim do ciclo, em que despertará para nosso planêta a aurora redentora do Terceiro Milênio, é visível e palpável a intranqüilidade de tôda a humanidade, que caminha sem rumo, perdida em um verdadeiro cipoal de males criados pelos próprios homens, tais como a inveja, o orgulho, o ciúme, a prepotência e a ambição.

Movem-se assim as criaturas em um mar agitado de iniqüidades, em que ondas gigantesca engolfam tudo que se apresente à sua frente, minando e destruindo pessoas e instituições.

Contribui grandemente para êste estado de coisas, as pregações feitas por materialistas que se comprazem em negar a existência de Deus e extirpar, das consciências todos os sentimentos de respeito e de amor fraternal.

Por outro lado nefastas são, igualmente, as atividades dúblas a que se entregam os sacerdotes e chefes espirituais dos credos religiosos existentes nos mundo preocupados de modo excessivo com as coisas da matéria, esquecidos dos verdadeiros valôres que contam para a eternidade, que são os tesouros morais e espirituais, "que nem o tempo e a traça poderão corroer", como bem o disse o Divino Mestre Jesus, nosso Guia Supremo.

Os que assim procedem, na ânsia de poder honrarias e bens temporais, traem o seu próprio apostolado e criam problemas para si mesmas, pois contraem um pesado débito com o Criador e que terá de ser resgatado por esfôrço próprio, evidenciando o fato incontestável de que Deus é amor e bondade, porém, acima de tudo, é Justiça.

Esta é a enorme responsabilidade de todos aquêles que chefiam movimentos religiosos, que têm a finalidades de elevar a criatura ao seu Criador, sendo que as religiões existem para colocarem um freio nos instintos selvagens dos homens, e, sob êste prisma, devem tôdas elas serem respeitadas e prestigiadas, pois conduzem ao mesmo caminho, Deus, Todo Poderoso Criador dos Sêres dos Céus e da Terra.

Disse Jesus: "Dai de graça o que de graça recebeis". Assim devem ser os procedimentos dos sinceros homens de boa vontade, que transmitem, com sacrifício pessoal, as mensagens da Boa Nova, ditados a humanidade sofredora pelos Mensageiros do Senhor, através da Terceira Revelação da Palavra de Deus, o Espiritismo santificante e santificado, que tantas curas vem realizando em todos os países do globo terráqueo.

Isto não quer dizer, absolutamente, ser esta a verdadeira religião, em verdade, a verdadeira religião é a Religião do Amor Universal, cujos templos são os corações humanos sendo que tal ocorrência foi predita por Nosso Senhor Jesus Cristo, que afirmou que no fim dos tempos haveria um só rebanho para um só pastor, isto é, uma só religião para um só Deus.

O que ocorre, entretanto, é que pelo estágio evolutivo a que chegaram as religiões atuais, inegàvelmente o Espiritismo Codificado por Allan Kardec traz ensinamentos sublimes que muito aprimoram os homens, fazendo-os elevarem-se na Espera Espiritual.

... vem os Espiritas, portanto, trabalharem para o bem comum para o progresso da humanidade, seguindo o nôvo mandamento de Jesus:

"Amai-vos uns aos outros, tanto quanto eu vos amei".

A Resolução Do Encantado

VIVALDI MOZZILLI

Os melhores valôres espiritistas se reuniram, há meses atrás, na sede do Supremo Orgão das Religiões Espiritas e, após a discussão dos compromissos constantes da Declaração do Povo de Zâmbi, analisaram suas possíveis conseqüências, confrontando-as com a experiência de cada um e deram seu total apoio àquela Declaração, surgindo daí a Resolução do Encantado.

Numa época em que a tecnologia, aliás imprescindível ao esfôrço do desenvolvimento é encarada como predominante instrumento que oprime o homem, pois não dá solução às suas aflições ou melhor, aos seus dilemas interiores, a Resolução do Encantado nos traz entretanto, os ideais de luta dos espiritos objetivando o desenvolvimento cultural, econômico, social, religioso, político e humanistico do Brasil, convictos de que o "Evangelho de Jesus ainda é o documento mais alto e mais hábil para a solução de todos os problemas que afligem a humanidade".

A ciência nos proporciona o incessante avanço no plano físico mas não conseguirá jamais superar o conceito de Jesus que nos garante que o "mundo é de aflições". Outrossim, o mesmo Jesus — garantindo o progresso tecnológico — imprime o bom ânimo e formula o convite para que todos que estão cansados e oprimidos se cheguem a Êle e com Êle encontrarão alivio para as suas almas.

Na Resolução do Encantado temos decisão calcada na eterna mensagem evangélica e como protagonistas NORONHA FILHO e MÁRIO BARCELOS, cada um em sua esfera de ação, foram os escolhidos pelos espiritas guanabarinos, isto é, umbandistas, kardecistas, candomblecistas esotéricos, ubaldianos, etc.

NORONHA FILHO e MÁRIO BARCELOS — é bom que recordemos — num testemunho eloqüente de liderança, testemunho firmado por centenas de dirigentes representando as diversas tendências e as diferentes modalidades da prática de Espiritismo, foram considerados os homens que no momento, "reúnem maiores possibilidades materiais e psicológicas para levar avante a luta comum, em favor das nossas posições, proposições e postulados". São perseverantes e suportam sem esmorecimento as provas da luta

A luta é grande, frente a preponderantes fatôres prenhes de adversidades, mas, lembra a Revolução de Jesus Cristo, Apocalipse 2:7, qu. "quem tem ouvidos, ouça o que o ESPÍRITO diz às igrejas. Ao vencedor, dar-lhe-ei que se alimente da árvore da vida que se encontra no paraíso de Deus". E em seguida, convida-nos (19:17): "Vinde, reuni-vos para a grande ceia de Deus".

A UMBANDA ESPERA QUE SEUS FILHOS CUMPRAM SEU DEVER!



Estamos próximos do dia 15 de novembro, data prèviamente determinada pelo Govêrno Federal para as eleições em todo o Pais e data que marcará, na fé do Todo Poderoso Oxalá, a maior vitória do povo de Umbanda em todos os tempos. Escrevo e assino com muita convicção porque sei que nossa gente não trairá nosso ideal e a nossa necessidade de emancipação, emancipação esta que sòmente poderá ser conseguida se dermos uma demonstração de fôrça, amor e coragem no dia das eleições, levando às urnas os nomes de Noronha Filho (118) e Mário Barcelos (1154).

E' o próprio Mário quem me chama de "Freio de Mão", sob a alegação de que procuro travar em muitas ocasiões o seu impeto de guerreiro valente e nato. Seu espírito de luta é algo de impressionante e quando o nosso Presidente se inflama é preciso que alguém o controle. Desculpem a comparação, mas Mário Barcelos no que tange à religião espírita usa uma espécie de antolhos e não vê outra coisa. Sua bravura é contagiante e êle afirma com impressionante certeza de que não morrerá sem ver a nossa religião no pedestal que lhe foi reservado por Cristo e que lhe tem sido negado pelos homens. Noronha Filho é uma pedra do mesmo quilate e brilho, e os dois completam assim uma necessidade de todos os espíritas. Há muitos anos lido com êstes dois homens bravos e sei que nosso povo vai levá-los até o lugar que almejamos. Eu já disse e reepito, que lutamos por um ideal e não pela simples eleição de dois homens políticos. Noronha e Barcelos são, na verdade, dois missionários que têm conquistado vitórias enormes para a nossa religião com golpes de astúcia e audácia. E' claro que no nosso esquema, por êles dirigido, existem peças fundamentais, porém a liderança de ambos é incontestável e nós todos que seguimos o ideal que os dois representam, sabemos disso. Estejam certos meus irmãos, que a eleição de Noronha Filho para a Câmara Federal de Brasília e de Mário Barcelos para a Assembléia Legislativa da Guanabara vai representar a Umbanda no poder. Vamos levar no dia 15, o nosso voto às urnas com a convicção de que finalmente seremos bem representados. Saravá Umbanda. (assinado — JOSÉ BENEDITO, Secretário do Tabóide).

ESPÍRITA VOTA EM ESPÍRITA

Procissão De Oxóssi Terá Inovações No Esquema



Pretendendo melhorar ainda mais o padrão das nossas realizações, o Departamento de Promoções do Supremo Órgão das Religiões Espíritas está realizando estudos no sentido de introduzir algumas modificações no desenvolvimento das procissões, iniciando a experiência na procissão de Oxóssi, que ocorrerá no dia 20 de janeiro, já que se trata de feriado estadual.

Convocamos como sempre os terreiros para que comparecam, trazendo velas, flôres, suas bandeiras e estandartes para que possamos louvar com dignidade o grande Orixá das Matas e padroeiro da nossa querida cidade. Terreiros que porventura desejem, podem trazer suas próprias imagens em andores próprios, para saírem também em procissão, ganhando assim um importante aché do santo louvado.

Depois da grandiosa marcha, faremos realizar a primeira Gira da Amizade do ano, nas dependências do SORE, que está sendo convenientemente preparada para receber o povo que sempre prestigia acontecimentos como êste. Na ocasião vamos prestar algumas homenagens a terreiros que sempre estão ao lado das nossas iniciativas e que prestigiam tôdas as promoções que visam tão-sòmente a divulgação e o engrandecimento da nossa religião. Venha, convide seus amigos e conheça outros irmãos de fé. Precisamos de unir cada vez mais a nossa religião em tôrno da bandeira branca de Oxalá. Saravá.

Combate Ao Vício!

Num artigo de fundo, nosso companheiro Mário Barcelos comenta a necessidade dos dirigentes de casas espíritas, alertarem por meio de campanhas e palestras, os nossos jovens, contra o uso de estimulantes e entorpecentes, ajudando assim às autoridades a realizarem uma profilaxia no seio da juventude brasileira, alvo de indivíduos inescrupulosos.



Poesia De Oxóssi

O Tablóide GN NA UMBANDA lança hoje em suas páginas, o concurso da mais bela poesia em louvor a Oxóssi. Você pode concorrer com uma ou mais poesias e ganhar um lindo troféu. Mande sua carta para a sede do SORE.

Venha Conhecer o SORE

SORE, A CASA DOS ESPÍRITAS

PRAIAS DO RIO RECEBEM POVO DE UMBANDA!

Numa das mais lindas noites do ano, as praias de todo o litoral brasileiro, principalmente as do Rio estarão recebendo dia 31 milhares de fiéis que vão juntamente com os seus terreiros louvar nossa mãe Iemanjá. E' sem dúvida um dos mais deslumbrantes espetáculos de vibração, amor e beleza que o povo de Umbanda oferece, transformando nosso litoral numa enorme moldura de velas acesas. No corpo do tablóide vocês lerão matérias a respeito.



GN na Umbanda

ORGÃO OFICIAL DO SORE

Ano 95 - Rio - Domingo, 20 e 2.ª-feira, 21-12-1970 — N.º 55.725

Saída De Yaô Na Casa Do Babalorixá Ubaldo

O competente zelador de Santo Ubaldo Gomes realizou semana passada sua festa de Oxum e Iansã e na ocasião ocorreu no Cantinho do Vovô Chico uma bonita saída de Yaô. A foto nos mostra uma parte do acontecimento e no corpo do tablóide nossos irmãos vão encontrar reportagem a respeito, feita por uma das nossas muitas equipes que percorrem diàriamente os terreiros da cidade realizando para nós ampla cobertura de tudo o que ocorre com a nossa gente



HÉLIO DO COBRA CORAL



Na Estrada da Água Branca, 340, em Irajá, funciona um dos mais simpáticos terreiros da cidade que é o Centro Espírita Caboclo Cobra Coral, dirigido com amor e sabedoria pelo competente Babalorixá Hélio, um excelente aparelho do Caboclo Cobra Coral.

Hélio é um exemplo de simplicidade e tudo o que faz dentro do santo faz com carinho e dedicação, sempre acompanhado pela sua espôsa e filhos. Homem de personalidade marcante, Hélio garante para sí a preferência dos espíritas de Irajá pela sua forma de trabalhar. Na foto o Zelador sob a irradiação do bonito caboclo que empresta o nome a casa.

QUESTÃO DE OPINIÃO!

Num quadro assinado no corpo do Tablóide, nosso Editor Mário Barcelos analisa a opinião de certos dirigentes de terreiros com relação à matança, vestimentas e procedimento dentro do santo. Não importa que sejam de Umbanda ou nação as casas espíritas. Importa sim que sejam principalmente de amor. O ritual, os fundamentos, e outros detalhes não alteram a razão de cada uma das casas que abrem suas portas para a caridade.

LOUVOR A UM PRÊTO VELHO...

Meu Prêto Velho, quando meus olhos, gotejando lágrimas de agradecimento, vos olham, o meu coração sente uma alegria incontida de lhe dizer o meu fraterno saravá.

Meu velho, meu bom amigo, ouve a oração do meu coração, que é uma oração ditada pelo amor espiritual que meu ser lhe dedica, que minha alma lhe oferece que meu ser, coberto pelas suas graças espirituais, proclama, numa mensagem de paz e de amor...

Velho escravo das senzalas sofridas, das chibatadas doloridas a lhe cortarem os ombros... Velho escravo das noites de orações nas sofridas e tristes cabanas de escravos... das mãos amarradas pelas correntes de ferro, pelos grilhões que prendiam seus pés...

Senzalas das canções aos orixás nas noites de lua, senzalas das preces a Ogum... dos cânticos e Oxalá.

Senzalas das moringas de barro oferecidas no poder singelo das águas que continam, a Oxalá, nosso Pai.

Prêto Velho de cabeça branco como o algodão, que o próprio prêto velho pacificamente, plantou e colheu. Prêto Velho que viu as fontes brasileiras a correrem mensalmente por sôbre as matas e pedras das florestas nativas...

Prêto Velho que viu nas noites estreladas, seus irmãos de côr a fazerem rodas, a cantarem lamentos aos seus deuses de Loanda...

Meu Prêto Velho vos rogo a luz que resplandece de teu rosto humilde, vos rogo a paz que existe em teus olhos, vos rogo a divina mansidão de tuas benditas mãos. Meu Prêto Velho, em sua fonte inesgotável de sabedoria e de paz, olhai por todos nós, os seus filhos de fé...

Olhai por nosso mundo, conturbado e infeliz, por homens que não aprenderam a olhar o céu e ver a Oxalá, que não aprenderam a olhar as matas e ver o poder divino do Deus Criador de todo o Universo.

Vos tomamos como divinos protetores da nossa Umbanda, na certeza, que na luz da lua, no fulgurar da mais bela estrêla, estarão os pretos velhos, olhando pelos seus filhos de fé da religião espírita, e nos enviando sempre uma divina mensagem de paz, de caridade e de amor ao próximo, que será o lema divino, o caminho poderoso, que nos guiarão seguidamente no desejo de têrmos uma Umbanda evoluída, onde sòmente se ensine a Caridade ao próximo, o amor ao Pai, e a Fraternidade entre os homens de boa vontade.

SETE FLECHAS DA ALDEIA, É UM VIBRANTE CABOCLO

Com muita harmonia e afirmação espiritual rufavam os atabaques no Abaçá do Caboclo Sete Flechas da Aldeia, localizado na Rua C, lote 22, quadra 10, na Vila Valqueire, quando da visita de nossa reportagem a essa Casa de Caridade.

O Abaçá tem a eficiente direção da Babá Marilda Isaltina Prata (Jamim Padê), uma dedicada espírita, que professa nossa Religião com muita dignidade e acêrto, um verdadeiro exponente positivo da Umbanda e exemplo para os seus queridos filhos de santo.

Prestam caridade no Terreiro além dos Guias Chefes, os Caboclos Cassutê, Pena Verde, Jandira, Caçador, Cajá, os Pretos Velhos Joaquim, Cambinda, Maria Luiza, Maria Conga, os Erês Cosme, Doum, Crispim, Damião e Pingo, e os eficientes Exus João Caveira, Pombo Gira, Tiriri, Sete Capas, Tranca Ruas e Sete Encruzilhadas.

As sessões são realizadas tôdas as 2ªs e 6ªs-feiras, e o Ogã da Casa é o nosso estimado Carlinhos Prata.

São responsáveis pela administração do Terreiro, nos sos abnegados irmãos Ivo Prata, Oto e Paulo Roberto. O nosso Saravá.

BABÁ VANTIRA DE OLIVEIRA E O FORMOSO FLECHA AZUL

Visitamos a Tenda Espírita Caboclo Flecha Azul, localizada na Rua Francisca Zieze, nº 227, na Abolição, dirigida pela nossa estimada e eficiente Babá Vantira Hércules de Oliveira, que professa nossa Religião com muita dedicação e acêrto.

A Diretoria dessa linda Casa de caridade é constituída pelos prestimosos e abnegados irmãos, o Presidente Luiz Ferreira de Matos, Procurador Ildefonso Cunha Pinto, Secretária Gertrudes Pereira de Souza e Tesoureiro nosso irmão Cunha Pinto.

As sessões são realizadas às 2ªs, 4ªs e 6ªs-feiras, para consultas e aos sábados são realizados Toques em louvação aos Orixás.

O Ogã é o eficiente irmão Jaci Cunha Pinto e prestam caridade no Abaçá, além do formoso Caboclo Flecha Azul, que é o Guia Chefe, os malungos Sete Flechas, Boiadeiro, Treme Terra, Folha Verde, Girassol, os caridosos Pretos Velhos Pai Joaquim, Maria Conga, Pai Fabrício, Tia Maria da Bahia, os Erês Cosme, Doum, Betinho, Joaninha e o Caboclinho da Mata e os Exus 7 Encruzilhadas, 7 Caveiras, Maria Padilha, Tranca Ruas, e Pomba Gira.

A todos vocês o nosso Saravá e esperamos contar com essa bonita casa de caridade na Procissão de Oxossi.

GN na Umbanda

EXPEDIENTE

GN NA UMBANDA
(Órgão Oficial do SORE)

Correspondências:

Rua Pernambuco 1161
Encantado — GB

Esclarecendo

Atendendo a solicitação feita por telegrama pelo nosso leitor Mario de Araújo Serpa, levamos ao conhecimento público que o artigo intitulado «TRISTE VAIDADE», publicado domingo passado é de autoria do nosso colunista José de Carvalho.

Caboclo Irapuã Louvou As Yabás

A nossa estimada Yalorixá Aidir Magalhães, competente zeladora de santo dirigente do Centro Espírita Caboclo Irapuã, que tem sua sede na Estrada da Cachamorra, 115-A, Campo Grande, realizou ontem, dia 19, um grande toque em louvor a Iansã e Oxum.

A sessão teve início às 21 horas e a casa estava como sempre lotada de fiéis que foram assistir ao acontecimento religioso.

Nós enviamos a Dona Aidir o nosso sincero saravá e aguardamos uma visita sua, à sede do SORE.

AGUARDEM PARA BREVE

Casa Pena Branca

Tudo para obrigações de Umbanda e Candomblé, sob a competente direção do Babalorixá AZUIL

Rua Suruí, 231, loja C, esq da

A casa onde você comprará
R. Guaporé, em Brás de Pina
melhor e mais barato

PELOS CAMINHOS DA FÉ

Pôsto Socorro Espiritual Senhor do Bonfim — Endereço: Estrada da Covanca, 1.139 — Jacarepaguá. — Sessões: Quarta-feira e sexta-feira, às 20h30min.

Cabana Espírita São Jorge. — Endereço: Rua Duarte Teixeira, 383 — fundos — Quintino. — Sessões: Quarta-feira e sexta-feira, às 20h30min.

Abaçá Espírita Papai Xangô e Mamãe Oxum. — Endereço: Avenida Automóvel Club, 4.137. — Sessões: quarta-feira e sexta-feira, às 20h30min.

Tenda Espírita São Benedito. — Endereço: Rua Itabira, nº 281 — Brás de Pina. — Sessões: Quarta-feira e sexta-feira, às 20h30min.

Tenda Espírita Casa de Deus — Endereço: Rua Fagundes Varela, 263 — Encantado. — Sessões: Quarta-feira e sexta-feira, às 20 horas e 30 minutos.

Tenda Espírita Ogum e Iemanjá — Endereço: Rua Velga, 71 — Bangu — Rio da Prata. — Sessões: quarta-feira e sábado, às 20 horas e 30 minutos.

Centro Espírita Caboclo Rompe-Mato — Endereço: Rua A, 22 — fundos — Senador Camará. Sessões: quarta-feira e sexta-feira, às 20 horas e 30 minutos.

Tenda Espírita Caboclo Jurema — Endereço: Avenida Meriti, 1.872 — Vila Jardim da Penha — Guanabara. — Sessões: quarta-feira e sexta-feira, às 20h30min.

Tenda Espírita Caboclo Ubirajara. — Endereço: Rua Cataguazes, 175 — fundos — Osvaldo Cruz. — Sessões: quarta-feira e sexta-feira, às 20h30min.

Ilê de Oxóssi — Endereço: Rua Cirne Maia, 127, fundo. — Todos os Santos. — Sessões: sábados, às 20h30min.

Tenda Espírita Vovó Baiana da Guiné. — Endereço: Travessa Antimi, 84 — Bento Ribeiro. — Sessões: quarta-feira e sexta-feira, às 20 horas e 30 minutos.

Centro Espírita Caboclo Cobra Coral — Endereço: Rua Maria José, 1.078 — Osvaldo Cruz. — Sessões: quarta-feira e sexta-feira, às 20 horas e 30 minutos.

Babá Clotilde Bacelar

Recebemos da Babá Clotilde Bacelar, um bonito cartão de Natal. Agradecemos e retribuímos a gentileza. Dona Clotilde dirige a Casa de São Jerônimo, situada na rua Anajamirim, 130, Dendê, Ilha do Governador.

CASA 4 MÃES

Ferramentas — Velas — Artigos Para o Santo — Preços da Praça
Tudo Pelos Menores

Av. Braz de Pina, 1469
(Perto do Largo do Bicão)

Leia Sempre GN na Umbanda

Guarda-Pós — Calças — Jalecos

USE TUDO NOVO PARA O DIA 31

Camisaria Progresso
RUA DA CARIOCA, 72
TELEFONE : 242-4124

SE, DE NÔVO

N. F.

Penso nos versos imortais de Kipling, definindo o que é ser um Homem e, pela primeira vez, duvido de sua decantada sabedoria. Sinto a angústia da missão frustrada, o desencanto da tarefa perdida e tento entender o mandamento de recomeçar tudo, a partir dos destroços.

É difícil compreender o poema quando a casa que ruiu é a nossa e é sôbre nossa cabeça que tudo desabou.

Não é difícil colocar, de nôvo, tijolo sôbre tijolo, mas onde encontrar a argamassa da fé que se perdeu?

A fôlha que caiu da haste, quem a fará voltar?

A pena que tombou dos dedos, que milagre a moverá, de nôvo?

Durante três anos pregamos no deserto e nem ao menos soubemos saber que era no deserto que pregávamos. Não vimos sequer a miragem: nós mesmos fomos a miragem! Que olhos, agora, hão-de nos ver, de nôvo? Entretanto, temos a pedra sôbre a cabeça.

Se, de nôvo, podemos escrever "sem perder o bom senso e a calma"; se, de nôvo, erguemos nossos braços, sem que o vazio enxarque a nossa alma; se, de nôvo, plantamos a semente, no mesmo solo que a crestou, mofino; que coisas somos nós, meu Deus, que coisas,

Tento acreditar na bôca que mentiu, na mão que prometeu, no passo que faltou. Mas como recuperar a sombra da palmeira que já foi cortada?

Acaso foi mentido o cântico do apoio? Por que nos foi negado o "sim" para o trabalho? Será que apenas nós ardemos nesta flama?

Eram tantos os passos, em pós de nossos pés: aonde se foram os passos desgarrados?

Caminhamo ao longo das estradas, mas um vento levou nossas pisadas, porque eram desertos os chãos que nós pisamos.

Se, de nôvo, surgimos na alvorada, como fantasmas que esqueceram à noite, a culpa não é nossa. Se, de nôvo, dizemos as verdades, depois de havê-las dito sem proveito, por tanto tempo... então, será que somos loucos?

Repetir, de nôvo, a palavra perdida é como atar um barco na crista de uma onda. Mas temos de hastear nossa bandeira ainda que seja no tôpo da tormenta...

Aqui estamos nós: mãos em quilha, como na prece, olhos em riste, corações desfraldados, o tombadilho lavado por tôdas as ondas, mas sem perder o norte, que é o nosso rumo; sem perder o leme, que a nossa crença; sem perder o lume, que é o nosso pôrto.

Um dia, chegaremos, não importa como. Mas, no momento, o desencanto nos oprime, dentro da noite, pedindo a trégua de uma âncora. A estrêla que brilhava à nossa frente se ocultou na bruma, foi de sereia o cântico que ouvimos, mas é de bronze o som de nosso sino. O importante é manter acesos todos os fogos. E a verdade é que desafracamos.

Mais Uma Saída De Yaôs No Ylê De Tola Malembê

No próximo dia 2 de janeiro, haverá uma Saída de Yaôs, no Ylê do Caboclo Arranca Tôco, localizado na Rua Nascimento Gurgel, nº 29, Largo da Fontinha, em Oswaldo Cruz, dirigido com humildade e dedicação pelo Babalorixá Luiz Carlos Fortes (Tola Malembê).

O Barco será de três Yaôs, duas Oxum (Jelma Maria e Alaide) e um Xangô (Waldir).

A Solenidade terá início às 20,00 horas, foram convidados diversos Zeladores para maior brilhantismo da festividade.

O Babalorixá Tola Malembê realiza jôgo de Búzios e consultas com o «Seu» Tranca Ruas das Almas, tôdas as 4ªs-feiras e sábados, a partir das 13,00 horas, quando são atendidos todos aquêles que procuram o Ylê do Caboclo Arranca Tôco, em busca de um lenitivo espiritual e a cura de seus males.

A Yakekerê da Casa é nossa estimada irmã Oromim, que ao lado da Yabá Banda Leuí e do Ekéde Maria José do Nascimento Ferreira, tudo fazem para o bom desenvolvimento dos trabalhos espirituais ali realizados, colaborando decididamente, para o grande conceito que desfruta a Nação de Angola em nosso meio.

Babá Helena Barros Mathias, Dignifica E Honra A Umbanda

Rufavam com grande afirmação espiritual os atabaques no pequenino, porém bonito «Cantinho de Oxalá», localizado na Rua São Luiz Gonzaga, nº 2.313, casa 3, em Benfica, dirigido com muita eficiência e dedicação pela nossa querida e competente Babá Helena de Barros Mathias, uma compenetrada Zeladora, um dos expoentes positivos de nossa Religião, que professa o santo com muita dignidade, humildade e acêrto.

Na ocasião da visita homenageavam nossa gloriosa Mãe Oxum, tendo o vibrante Caboclo Nazaré incorporado em sua bela menina, para recepcionar carinhosamente nossos representantes e, em seguida, com a incorporação do Caboclo Arranca Tôco, um malungo odarê e do formoso Caboclo Pedra Preta, houve uma verdadeira confraternização, em ambiente de fraternidade e muita afirmação espiritual.

Nossa querida irmã, a compenetrada Babá Helena, conta com a ajuda prestimosa de seu dileto espôso e um grupo de abnegados filhos-de-santo, que tudo fazem para maior engrandecimento material e espiritual do abaçá.

Essa bonita casa de caridade continua ao lado do Exército Branco e formará junto a nós, na procissão que realizaremos em homenagem ao Odé Maior, o Orixá Oxossi.

Cartões E Agradecimentos

Do terreiro Cantinho de Pai Onofre, dirigido pelo Babalorixá Túlio de Oliveira recebemos cartões de Boas Festas e referente ao aniversário de casamento do nosso Editor Mário Barcelos.

Agradecemos e retribuímos a lembrança e deixamos a sede do SORE à disposição daquele zelador de Santo.

Coluna Do S.O.R.E.

Supremo Órgão das Religiões Espíritas
Reg. Cart. Pessoas Jurídicas nº 20.553
Sede: Rua Pernambuco nº 1.161 — Encantado

DEPARTAMENTO ASSISTENCIAL — Filiação, Estatutos
DEPARTAMENTO MÉDICO — Clínica Geral, Medicamentos
DEPARTAMENTO MÉDICO-DENTÁRIO — Tratamentos Gerais
DEPARTAMENTO JURÍDICO — Inquilinato, Defesas Jurídicas
DEPARTAMENTO DE CULTO — Orientações Gerais, Sessões Religiosas
DEPARTAMENTO ESPORTIVO — Pingueponque, Futebol de Salão
SETORES DE DIVULGAÇÃO — Tablóide GN na Umbanda, programa "A Voz do Exército Branco" — Rádio Rio de Janeiro, aos sábados de 9 às 10 da manhã.

SECRETARIA — Os associados que entregaram fotos para a confecção de carteiras sociais, poderão apanhar as mesmas prontas em nossa Secretaria no horário de 9 às 22 horas.

DIPLOMAS — Os seguintes Terreiros associados encontram-se com os seus diplomas prontos: Centro Espírita Vovó Teresa Cutara e Centro Espírita Caboclo Jurema.

DIVULGAÇÃO — Todos os Centros e Terreiros filiados ao SORE têm as suas atividades divulgadas no programa "A Voz do Exército Branco" em caráter permanente. Para divulgação de suas festividades, pedimos comunicar-nos com o nosso Departamento até às sextas-feiras.

AVISO — Em nossa próxima coluna, daremos a relação dos Terreiros que foram agraciados com subvenções do Estado, conforme edital publicado no Diário da Assembléia Legislativa, Suplemento nº 99, de 21 de novembro dêste ano.

NATAL DOS UMBANDISTAS — A todos que queiram colaborar com o Departamento de Assistência do SORE, para o Natal dos Umbandistas, deverão enviar seus donativos diretamente para a sede do nosso Órgão. Brinquedos, roupas, mantimentos etc.

Tôda correspondência, bem como remessa de qualquer valor, deverá ser enviada diretamente para a sede do Supremo Órgão das Religiões Espíritas — Rua Pernambuco nº 1.161, Encantado, ZC-13, Guanabara.

BABALORIXÁ BENANCY VAI INAUGURAR UM NÔVO SALÃO

A Babalorixá Benancy (Oloxum Nebel) está convidando todos os amigos e adeptos de Umbanda para as festividades que marcarão, no próximo dia 2 de janeiro de 1971, na rua Jatuaia, 80 (Coelho Neto, GB), a inauguração do nôvo salão de cerimônias Abassá e Peji dos Orixás, do Ilê de Barabo. Na ocasião será feita a entrega do Deká à Oloxum Nebel por Heitor Manoel Dsá e Ozan Pedro. Figuram como padrinhos, na solenidade, José Silva e Ataíde Paes; e madrinhas, Celis Araújo Silva e Januária C. Rosa, integrantes da grande comunidade umbandista.

ATENÇÃO "TERREIROS"

Se você precisa reformar seu Terreiro, ou fazer acréscimo, iluminação, pintura, grades, divisórias em ferro ou em alumínio, basculantes, portas de ferro e tudo o que V.S. precisar para melhoria de seu Terreiro, procure o Darcy, pelo telefone 260-1746. Financiamento em 3, 5, 7 e 10 meses.

Êste é mais um empreendimento do SORE.

Roupas Brancas Para Seus Trabalhos Espirituais

Camisaria Progresso
RUA DA CARIOCA, 72
TELEFONE : 242-4124

Estórias Do Meu Amigo Lebara

(PRIMEIRA)

Darei início hoje, a uma série de narrações, nas quais contarei interessantes estórias sôbre o meu bom amigo Lebara, ocorridas através dos anos.

Sendo o articulista um dileto filho do Vodum Ogum Choroquê, não poderia deixar de prestar sua sincera e humilde homenagem a quem o protege e ajuda.

Existem entre os diabos hierarquias diversas sendo os mais conhecidos e de maior importância Belzebu, Leviatã, Lucifer, Asmodeus, Astaroth, Verrini, Gressil, Put Satanakia, Agalieraps, Tarchimache, Fleruty, Sagathana, Nesbiros, Sonneillon, Oeillet, Rosier, Verrier, Carrier, Belias, Olivier, Luvart, Syrach, Sergulath, Hael, Grongade, Putifar, Calconix, Arfaxat e Ancifit.

No século XVII viviam no Convento de Louviers cinqüenta freiras. Na estória, Lebara penetrou no Convento junto com o Padre Davi, que era o confessor. Pregava o referido padre, a idéia de que nenhum pecado carnal traria dano para as freiras, desde que as mesmas estivessem possuídas pelo Espírito Santo.

Essa doutrina foi posta em prática pelo padre Davi, catequizando tôdas as noviças, principalmente a irmã Madalena, que dizia: "A mais santa, piedosa e virtuosa das noviças era a que se despia totalmente, dançando inteiramente nua frente ao padre Davi, comparecia e também dançava despida no jardim. Dizia ter o padre habituado as freiras a se acariciarem umas às outras e se entregarem às maiores infâmias".

Sempre com a ajuda de Lebara o bom padre ampliou sua catequese e passou a participar de tudo que ocorria no Convento. O padre Picard, sucessor de Davi, especializou-se na fabricação de filtro de amor, de grande eficiência, tendo essa crise durado 14 anos, terminando com a morte de Picard.

O escândalo veio à tona, foi instaurado um inquérito, as religiosas acusaram os padres confessores e passaram a acontecer fatos incríveis: as noviças falavam idioma que nunca haviam estudado, levantavam-se do chão e ficavam paradas no ar, faziam contorsões estranhas. Finalmente descobriram que dois Lebaras estavam por trás de tudo: Asmodeus e Leviatã. Os padres feiticeiros juntamente com irmã Madalena, foram queimados, o Convento dissolvido e as demais freiras mandadas para outras casas religiosas.

* * *

"Espírita, diga em seu terreiro, que no SORE, continuamos a trabalhar para que sejam cumpridas as suas Leis".

Combate Ao Vício

MARIO BARCELOS

O Brasil inteiro está empenhado numa campanha maravilhosa e saneadora, de advertência à nossa juventude contra o uso de estimulantes e entorpecentes, entre os quais destacamos a maconha.

Durante vinte anos, vivi estudando, participando e tomando conhecimento dêste assunto, pois como repórter policial, chefe de reportagem e redator de órgãos de imprensa da Guanabara era, obrigado a estar em dia com êstes acontecimentos.

Por incrível que pareça, até crianças, hoje em dia usam êste terrível material de degradação, induzidas por elementos perigosos e sem qualquer sentimento. Os menores são aliciados por indivíduos de forte poder de persuação nas proximidads das escolas. Ganham o primeiro cigarro de maconha, são estimulados a usá-lo, ganham o segundo e quando tentam o terceiro, são obrigados a pagar e a pagar caro. É o vício que surge destruindo organismos e mentes mal formadas.

Hoje iniciamos uma campanha paralela a campanha do govêrno no sentido de alertar pais, mães e jovens contra os malditos indivíduos que querem envenenar o Brasil de manhã. Estamos pretendendo nos unir ao fantástico trabalho das autoridades prestando assim, em nome das religiões espíritas o nosso auxílio contra o terrível câncer que já tem atrofiado e matado brasileiros que seriam a esperança do nosso futuro.

Achamos que os dirigentes de terreiros e órgãos de cúpula devem, antes das sessões, ou quando melhor lhes convier, realizar palestras que alertem nossa gente contra o perigo. Solicitem na Delegacia de Tóxicos melhores informações das autoridades encarregadas de encetar a grande batalha. Mostrem e provem por A mais B o perigo que ronda os nossos jovens. Assim procedendo estaremos defendendo os nossos próprios interêsses e que é mais importante ainda, estaremos defendendo os interêsses do nosso Brasil Grande que alguns elementos marginalizados e sem alma querem transformar num Brasil de viciados e escravos do vício.

O SORE fica à disposição das autoridades e do General Luiz de França Oliveira para o que for preciso. Nós estamos na luta de caráter social em defesa dos nossos jovens. Ao invés de permitirmos que nossas crianças sejam envenenadas, vamos mostrar a elas o caminho de Oxalá, Saravá e contamos com a participação de todos no que chamaremos de CRUZADA CONTRA O VÍCIO...

A BABÁ ARMINDA EMÍLIA DIGNIFICA A RELIGIÃO

Visitamos a Tenda Espírita Estrêla de Oxalá, localizada na Rua Jacurutá, nº 914, na Penha, dirigida com invulgar dedicação pela nossa querida e prendada Babá Arminda Emília, uma eficiente Zeladora, que professa nossa querida Religião, com muito acêrto e devoção.

Os Guias Chefes do Abaçá são o formoso e vibrante malungo Caboclo Sete Estrelas e o bondoso Preto Velho Tio Domingos que ao lado das demais entidades do Abaçá prestam a mais pura caridade a todos aqueles que procuram o Ylê em busca de um lenitivo espiritual.

Nossa prezada irmã Arminda Emília, conta com um seleto grupo de abnegados irmãos na direção e administração do terreiro todos trabalhando para o engrandecimento material e espiritual do mesmo.

São encontrados no Ylê, os Caboclos Corre Campo, Almoré e Jurema, Pai Joaquim, os Erês Doum, Julhinha, Zezinho da Mata, Paulinho da Praia e o Tuninho.

A todos vocês o nosso mais sincero saravá.

ALIANÇA DA FRATERNIDADE NOS ENVIOU UM CONVITE

A Aliança da Fraternidade (grande movimento do fim do ciclo para compreender e servir) que tem sua sede na rua Alzira Brandão, 338 na Tijuca, nos enviou um convite para o dia 16 de janeiro de 1971, sábado, às 15 horas, no auditório do Colégio Militar do Rio de Janeiro, à rua São Francisco Xavier 267, ocasião em que ocorrerá a solenidade de oficialização da Aliança da Fraternidade. O programa, segundo o convite é: Exaltação do Cristo, da Paz e da Fraternidade.

Agradecemos a lembrança e conforme determina o convite já anotamos na nossa agenda e se Oxalá permitir estaremos lá assistindo ao acontecimento fraterno.

Babalaô Francelino De Souza Espírita Correto E Dedicado

Nossa reportagem GN, visitou a Tenda Espírita Estrêla do Oriente, localizada na Rua Navarro da Costa, nº 164, em Marechal Hermes, e dirigido com muita humildade e eficiência pelo Babalaô Francelino Ribeiro de Souza, um dedicado Espírita.

A Diretoria do terreiro é constituída por um grupo de abnegados irmãos, que tudo fazem para o melhor desenvolvimento material e espiritual do Abaçá: Evaldo Gomes Lopes, Teodomiro Alves de Oliveira, Geraldo de Paula Cardoso.

A Mãe Pequena do Ylê é a nossa estimada e prendada irmã Maria José Cordeiro e as sessões são realizadas às 3as-feiras e sábados.

O Babalaô Francelino é aparelho dos formosos e vibrantes Caboclos Pena Dourada e Pedra Preta, do bondoso Preto Velho Pai Joaquim da Limeira, que ao lado das demais entidades do terreiro prestam a mais pura caridade, a todos que procuram o Abaçá em busca de caridade.

Para vocês o nosso mais sincero e fraterno Saravá.

Resultado Do Concurso Do Tablóide

TESTE Nº 2

Damos abaixo as respostas do Teste nº 2 com o nome do feliz acertador, que poderá receber o seu prêmio, uma linda guia de seu anjo-da-guarda, em nossa sede.

Premiada: Maria Alice Pinheiro Nóbrega (GB)

1 — Negros Minas	(5) — Itéque
2 — Tartaruga (gêge)	(8) — Iansã
3 — Edun-ara	(7) — Rosário
4 — Atarê	(1) — Fanti-Ashanti
5 — Amuleto	( ) — Bantus
6 — Oxum	(4) — Pimenta da Costa
7 — Tecéba	(9) — Yoruba
8 — Aguêre	(10) — Oxalá
9 — Nagô	(2) — Longozê
10 — Bravum	(6) — Axoxó
	(3) — Xangô

Em outro local dêste Tablóide, estamos lançando um Concurso de Natal. Sendo assim o Teste nº 3 será lançado na primeira quinzena de janeiro.

Portanto, aguardem.

OUÇAM O PROGRAMA:

"A VOZ DO EXÉRCITO BRANCO"

RÁDIO RIO DE JANEIRO — 1.320 KHZ
Av. Rio Branco nº 277 — 18º andar
Sábado, de 9 às 10 da manhã
Pontos de Umbanda e Candomblé — Notícias
Informações — Preces — Mensagens
Um oferecimento da
ÓTICA PRINCESA LTDA.
Rua Buenos Aires, nº 221 (quase esq. da Av. Passos)
Envie uma carta para a sede do SORE, respondendo à pergunta: "Qual o endereço da ÓTICA PRINCESA?" e concorra quinzenalmente ao sorteio de um óculos à sua escolha com exame de vista grátis. O sorteio é feito durante o programa.
COLOQUE NO ENVELOPE: "CONCURSO PRINCESA"

Roupas Brancas Para Seus Trabalhos Espirituais Camisaria Progresso RUA DA CARIOCA, 72 TELEFONE : 242-4124

Questão De Opinião...

Nós temos por hábito respeitar opiniões e pontos de vista de todos os nossos irmãos, mas achamos que devem ser respeitados os pontos de vista e opiniões dos outros.

Existem pessoas que conhecem a Umbanda a seu modo e querem fazer aos demais uma imposição do seu método de trabalho, algumas casas discordam das matanças de animais, outras acham o preceito fundamental e outras ainda tem outra maneira de trabalhar, recebendo sempre a orientação das entidades da casa. Quem somos nós, simples mortais para dizer que a forma de prestar caridade dêste ou daquele Caboclo, dêste ou daquele Prêto Velho, dêste ou daquele Exu está errada. Eu acho na verdade que quem age assim, tem é pretensão demais.

A questão da roupa é outro ponto sempre discutido. Uns acham que roupas prateadas ou douradas, com enfeites é vaidade e chamam os médiuns de manequins sem conteúdo. É preciso que se analise a questão com frieza e isenção de ânimos. Eu pessoalmente acho que é válido o amor do médium pelas suas entidades e acho válido também o zêlo que êles tem com os seus santos. Quem pode dar roupas boas ao santo deve dar. Como exemplo digo que tenho filhas-de-santo que andam no cotidiano pobremente vestidas, pois são moças e senhoras de pouca possibilidade financeira, inclusive lavadeiras e arrumadeiras. Elas fazem sacrifícios e dão do bom e do melhor ao seu santo em detrimento ao seu interêsse pessoal. Agora eu pergunto. Isto é vaidade ou amor ao santo? Lembrem-se que essas médius usam estas roupas tão-sòmente dentro do baracão e assim mesmo quando estão "viradas" com suas principais entidades. A concepção delas é que, quem está presente é o santo e não a pessoa delas. Eu acho certo, volto a dizer e acho acima de tudo uma beleza o sacrifício que fazem pelo santo, não havendo portanto nenhuma vaidade pessoal. Vaidade, na minha opinião é pregar uma coisa e ser outra. É colecionar títulos idealizados por nós mesmos, é promover concursos como resultados preestabelecidos. Os grandes poetas da Umbanda são os Caboclos que entoam lindas curimbas e os Pretos Velhos. A única e grande personalidade dentro da Umbanda que eu acho válida e indiscutível é Oxalá. O resto é querer tapar o sol com peneira. O único elogio válido é o que parte dos outros e não aquêles que nós mesmo criamos. Isto sim é vaidade. Continuo recomendando. Quem puder dar do melhor ao seu santo, dê. Pois só a êles devemos uma satisfação. O resto, é questão de opinião e ponto de vista...

(a) Mário Barcelos — Editor.



O excelente Babalorixá Euripedes, dirigente do Centro Espírita Caboclo Lua, que tem sua sede na rua Diomedes Trota, 210, em Ramos, realizou, como faz todos os anos, toques em louvor a Oxum e Iansã. As sessões normais se realizam às sextas-feiras, sempre com uma formidável assistência. Além do Caboclo Lua, Euripedes trabalha com o Exu Gira Mundo e com a Pomba Gira Dadá, que gozam das preferências dos freqüentadores daquela casa santa. Na foto, o zelador de santo saravando com o editor do tablóide, numa das festividades lá realizadas

BABALAÔ UBIRACY CORRÊA UM DIGNO E HUMILDE

Visitamos a Tenda Espírita Caboclo Pena Azul, localizado na Rua Barão do Jacuí nº 415, em Oswaldo Cruz, dirigido pelo nosso prezado e eficiente Babalaô Ubiracy Corrêa, humilde e devotado Zelador.

Prestam caridade no seu Abaçá, além do Guia Chefe, os Caboclos Maria Virgem, Jurema, Arranca Tôco, Boiadeiro, Tupy, Pedra Preta, Erês Damião, Cosme, Teresinha Doum, Crispim e os Exus Pomba Gira, Tranca Ruas, Tiriri, Maria Padilha e Caveira. Convidamos nosso prezado irmão Ubiracy a visitar a nossa sede na Rua Pernambuco nº 1161 e Casa dos Espíritas, e oferecemos nossos serviços médico-dentário e hospitalar, uma Farmácia à disposição e as instalações para entretenimento de todos, aos domingos.

Para o nosso estimado Babalaô Ubiracy Corrêa e todos os seus dedicados filhos-de-santo, o nosso mais sincero e fraterno Saravá.

Esperamos que nos prestigiem e compareçam a procissão que será realizada em homenagem ao Orixá Oxossi, o Odé Maior, no próximo mês de Janeiro.

Babalaô Francisco Magalhães E O Seu Formoso Pai Antônio

Mais uma vêz estivemos em visita à Tenda Espírita Pai Antonio, localizada na Rua Joliva da Fonseca, nº 423, em Oswaldo Cruz e dirigida pelo nosso estimado e eficiente irmão o Babalaô Francisco Magalhães (Chiquinho), um dedicado Zelador.

Esse Abaçá foi fundado em 23 de abril de 1946 e até hoje vem prestando a mais pura caridade a todos que procuram o Ylê em busca de um lenitivo espiritual.

Prestam assistência espiritual a todos que procuram o Ylê, os Caboclos Sete Flechas, Rompe Mato, Flecheiro, Pena Verde, Arranca Tôco, Serra Negra, Pedra Preta, Caçador e Boiadeiro, os bondosos Pretos Velhos Pai Antonio, Vó Catarina, Vó Jandaia, Maria Conga, Pai João, os Erês Marizinha, Cosme, Doum, Crispim e Joãozinho, e os excientes Exus Tranca Ruas, Sete Encruzilhadas, Pomba Gira, Marabô e Tiriri.

Para vocês o nosso mais sincero e fraterno Saravá

T E. SÃO MIGUEL ARCANJO LINDA CASA DE CARIDADE

Foi por nós visitada a Tenda Espírita São Miguel Arcanjo, localizada na Rua Flechal, nº 33, em Inhaúma, que tem como dirigente a nossa estimada irmã a Babá Nair de Carvalho Pimenta, que conta com a colaboração prestimosa e eficiente do seu espôso e Presidente do Abaçá, o nosso prezado irmão Francisco da Silva Pimenta, um dedicado espírita.

Todos os sábados são realizados Toques em louvação aos Orixás, sendo Mãe Pequena do Abaçá a estimada irmã Evonilde e Pai Pequeno o dedicado Nei.

A partir das 9 horas, aos sábados, são realizadas consultas e jôgo de Búzios.

A Diretoria conta ainda com a colaboração decidida dos irmãos Altamiro Cardoso Guimarães, Claudir da Costa Rodrigues e Ivo Ribeiro.

Nossa prezada irmã Nair, é aparelho do vibrante Caboclo Sete Espadas, que ao lado dos Caboclos Ubirajara, Rompe Mato, Boiadeiro e Sete Flechas, os Pretos Velhos Pai Joaquim, Vó Cambinda, Pai Benedito, e Pai Guiné e os Exus Sete Encruzilhadas, Tranca Ruas, Tiriri, Pomba Gira e Marabô.

A todos vocês o nosso fraterno saravá.

PRAIAS ESTARÃO REPLETAS DE TERREIROS DE UMBANDA

Apesar da Secretaria de Turismo não ter ainda tomado nenhuma providência no sentido de iluminar as praias para o dia 31, temos absoluta certeza de que nosso povo vai oferecer, mesmo sem os recursos oficiais, o mais lindo espetáculo de fim de ano que é a louvação a Iemanjá em todo o litoral brasileiro. Nós do SORE receberemos a visita de uma caravana de irmãos de fé procedente de Brasília, que vão comungar conosco a grande noite de Iemanjá. Outras pessoas que desejem participar das obrigações, ou mesmo outros terreiros podem entrar em contato com o SORE para conhecerem detalhes da nossa atividade na noite que por certo será inesquecível.

Leia Sempre Aos Domingos "GN" Na Umbanda

ILKA
Malhas e Confecções Ltda.
CAMISAS DE FIO DA ESCOCIA — VESTIDOS E BLUSAS DE MALHA
VENDAS ATACADO E VAREJO
PREÇOS ESPECIAIS PARA REVENDEDORES
Mencione êste anúncio e ganhe 10% de bonificação
Fábrica e loja: Rua Dr Leal 388-B (Esq. da Rua Pernambuco) Em frente ao ponto final do ônibus Eng. Dentro-Praça-15 — TEL.: 249-2122

Guarda-Pós — Calças — Jalecos USE TUDO NOVO PARA O DIA 31 Camisaria Progresso RUA DA CARIOCA, 72 TELEFONE : 242-4124



Tôdas as casas de Umbanda e de nação realizaram toques em louvor a Iansã, a Rainha dos Ventos e uma das mais festejadas santas dos espiritas. Na foto, a Yalorixá Cléia Calixto, incorporada com sua Mãe Iansã, por ocasião de uma das festividades realizadas em seu terreiro

Saída De Yaô Na Casa Do Babalorixá Ubaldo

No dia 5 do corrente, o Cantinho do Vovô Chico, dirigido com muita sabedoria pelo Babalorixá Ubaldo Gomes, realizou sua festa em homenagem a Iansã e a Oxum, sendo o acontecimento prestigiado por muitos espiritas de fé.

Na ocasião, ocorreu a saida da Yaô Expedita Ramos, uma bonita filha de Iansã com Xangô. A festa foi maravilhosa e a casa estava repleta de fiéis que foram assistir a cerimônia tão importante. Desejamos ao Ubaldo e a nova yaô, muitas felicidades e que Oxalá abençoe a todos os irmãos daquela casa para que possam continuar sempre prestando, como prestam, a mais pura caridade.

Grande Concurso De Ano Nôvo

No intuito de agradecimento pela continua repectividade dada pelos nossos leitores, o Tablóide GN na Umbanda lança o seu Concurso de Ano Nôvo, em combinação com um de nossos permanentes anunciadores, Malharia Ilka, estabelecida à Rua Dr. Leal, nº 368-B, que ofertará ao acertador uma linda camisa ou blusa de malha Fio de Escócia, de sua já tradicional criação, na côr e modêlo de sua escolha.

O Concurso é simples, e apenas visa, como dissemos acima, dar uma recíproca aos nossos amigos que nos prestigiam já há três anos consecutivos.

Todos poderão concorrer, com quantas cartas quiser, bastando responder certo a seguinte pergunta:

«QUANDO FOI LANÇADO O PRIMEIRO TABLÓIDE GN NA UMBANDA?»

As respostas deverão ser enviadas até 29 de dezembro quando será feito o sorteio entre os acertadores. A publicação do resultado com o nome do ganhador será no Tablóide de 3 de janeiro. Até lá, e felicidades.

UMA CARTA DE INCENTIVO!

Em dias desta semana recebemos uma carta de antigo filho da Roça de Xangô de Ouro, que por razões diversas se ausentou das nossas hostes, mas que acompanha de longe o nosso trabalho e as nossas lutas em pról de uma religião espírita melhor e mais aduita. E o seguinte o texto da missiva:

'PENSAMENTOS'

Que importa que tenhas sido vencido,
Se lutaste valentemente por uma boa causa!
Nossa maior glória, não pode previr da falta de,
Jamais têrmos caído, e sim, por havermos levantado
Depois de cada queda.

O sucesso não pertence àqueles que jamais sofreram
Um fracasso, mas sim, àqueles que nunca temeram
A recomeçar a Luta.

Ao sempre amigo, irmão ou Pai Mário Barcellos se assim ainda me considerar ofereço-lhe os pensamentos acima para que responda aos seus algozes inimigos que lhe atacam na obscuridão de anônimo.

Eu meu velho, aprendi êste pensamento ou Treva, que é meu Relicário, que também lhe ofereço.

Pelo mundo vou sofrendo,
Sempre sorrindo, nunca
Páre para chorar;
Para nunca ao nosso Pai
Lá do alto, desagradar!

Tenhas certeza que tudo insto, que ofereço-lhe é de coração, com a mesma estima de antes. Em minhas preces sempre és lembrado juntamente com todos os seus entes queridos.

Embora eu tenha sido atingido com punhais que muito o meu coração fêz sangrar, tenhas certeza tudo é passado, e a Vida Continua. Chegará o dia que saberás de tôda a verdade que obrigou-me a mudar de trincheira, mais nunca de Exército, que para mim será branco até a morte.

Aos que perguntam ainda por mim, o meu abraço e ao senhor os meus respeitos, extensivos a sempre estimada Mãe Ana Amélia.

Muculú meu velho!
(a) Fulio Oliveira

CORRENDO GIRA

Tenda de Umbanda Filhos de Ogum Beira Mar — Rua Apodi, 99, fundos, Bento Ribeiro. Caridade às 5ªs-feiras. Toques aos sábados.

T.E. do Caboclo Arruda — Rua Piauí, nº 18, Todos os Santos. Sessões às 2ªs e 6ªs-feiras. Yalorixá Dina.

Recanto de Oxalá — Rua Ministro Gabriel de Piza, nº 70, Jacarepaguá. Sessões às 4ªs e sábados, a partir das 20 horas. Yalorixá Minervina Gomes.

T.E. Nossa Senhora da Conceição — Rua Laurindo Rabelo, 585, Cavalcante. Sessões às 4ªs-feiras e sábados a partir das 20 horas.

T.E. Legionários da Oxum — Rua Urupema, 56, Quintino. Sessões às 2ªs, 4ªs e 6ªs-feiras, a partir das 20 horas. Babá Helena.

T.E. de Caridade Oxossi - Rua Leopoldina Rego, 530, fundos, Olaria. Sessões às 2ªs-feiras e sábados, às 20 horas. Babalaô Ari.

RESPONDENDO AOS LEITORES

CANTINHO DE PAI ONOFRE (GB) — Agradecemos o cartão de Natal enviado ao SORE e Roça Xangô de Ouro, como também as congratulações pelo aniversário de casamento de nosso Editor Geral, Mário Barcelos. Que Oxalá os tenha sempre sob a sua guarida.

CASA DE SÃO GERONIMO (GB) — Aos componentes desta bela Casa de Santo, os nossos agradecimentos pela mensagem de Natal. Saravá.

BAPTISTAS (GB) — As cartas em resposta ao Concurso da Ótica Princesa, já foram entregues à direção do programa para o sorteio. Felicidades.

ROBERTO HORTZ (BH) — Acusamos o seu cartão de Natal e retribuimos com os nossos melhores votos. Oxalá o abençoe e a todos os seus.

LUCRÉCIA NOVAES (GB) — Já entregamos o seu pedido para ser inserido durante a prece do programa "A Voz do Exército Branco". Disponha sempre.

ROBERTO GONÇALVES (GB) — Grato pelo seu incentivo. Estamos inteiramente ao seu dispor.

Terreiros Da U.E.U.B.

No sábado, o nosso companheiro Mário Barcelos, representando também o Noronha Filho, visitou a Tenda Espírita Caboclo Cobra Coral, que é dirigida com muito carinho pela Yalorixá Anita.

O terreiro fica situado na Rua Almirante Alexandrino, 1366, no Rio Comprido, e na ocasião prestou uma homenagem aos nossos companheiros candidatos pela nossa religião às Camâras de Brasília e da Guanabara.

Dona Anita dá consultas às têrças, quartas e quintas-feiras e joga búzios diàriamente, sendo a sua casa uma das mais prestigiadas daquela parte da cidade, com uma grande afluência de pessoas que lá encontram a caridade tão procurada.

UMBANDISTAS — ATENÇÃO

A ORDEM E A LIMPEZA TRAZEM MELHORES VIBRAÇÕES

— Use FÓRMICA que é barato, durável e embeleza o seu terreiro.
- Temos de tudo em FÓRMICA: bancos, mesas, cadeiras, armários e balcões para suas cantinas e altares. Móveis FW.

FABRICA: RUA BARÃO DE BOM RETIRO, 190
TEL.: 261-0262

Roupas Brancas Para Seus Trabalhos Espirituais — Camisaria Progresso — RUA DA CARIOCA, 72 TELEFONE: 242-4124

MISTURANDO

(II)

Mas, voltando à reencarnação na Umbanda, muitos Prêtos Velhos e Caboclos já falaram sôbre suas vidas anteriores.

No Espiritismo, a reencarnação tem o seu capítulo carinhosamente estudado e esclarecido por eminentes mentores do Espaço, ajudando as pessoas, na sua renovação moral, fazendo-nos aprender o alfabeto espiritual dos sofrimentos, das alegrias, do bem, para o ingresso do nosso Espírito nas comunidades angélicas de «olé», do Espaço, mais próximos de Olórun.

Finalmente, quanto à LEI DO CARMA, também o Candomblé, a Umbanda e o Espiritismo são submissos ao mesmo fundamento.

Escutamos tanta gente dizer:

— «Minha vida é um inferno».

Realmente êste «inferno» é o retôrno daquilo que fizemos. É o processamento de Causa e Efeito do Carma.

Construímos o inferno com as nossas ações e voltamos a encarnar, muitas vêzes a pedido de nós próprios, mesmo sabendo de antemão, que seremos um desgraçado qualquer.

Mas, para progredirmos, quando encarnados, temos que aprender a suportar a missão que nos foi imposta para aliviar o nosso carma de sofrimentos, porque disse Jesus, que «o mundo é de aflições e eu venci o mundo».

Lembremos, ràpidamente, da hora em que Jesus estava para ser prêso e sacrificado em nosso benefício, como o Cordeiro de Deus.

Quando os homens se aproximaram para prendê-lo, após o beijo identificador do traidor Judas Iscariotes, São Pedro arrancou, à espada, um pedaço da orelha de um servo do sumo sacerdote. Mas, Jesus, curando-lhe o ferimento, disse:

— «Embainha a tua espada, pois todos os que lançam mão da espada, à espada perecerão». (São Mateus, 26:52).

Assim, conforme as nossas ações, teremos a retribuição.

Ressaltamos, entretanto, que levamos em conta, aqui, aquilo que atinge sòmente o nosso próprio espírito — que não morre, pois que saiu das trevas para a luz, pode estacionar ou evoluir, conforme o nosso livre arbítrio, nossa vontade, à qual, Deus concedeu soberania, pois Êle permite que O odiemos ou O amemos de acôrdo com o nosso exclusivo desejo.

AS SETE ORAÇÕES CHAVES DA FELICIDADE



AS ÚNICAS QUE RESOLVERÃO DE FATO TODOS OS SEUS PROBLEMAS
A VENDA NAS BOAS CASAS DE ERVA
Pedidos Fones: 261-3149

A BABÁ ELZA TAVARES, EFICIENTE ZELADORA

O Centro Espírita Pai Benedito, localizado na Rua Severino Monteiro, nº 241, em Vista Alegre, dirigido pela nossa estimada Babá Elza Tavares, uma Zeladora que professa nossa Religião com muito acêrto e devoção.

A Diretoria do Abaçá é constituída pelos abnegados irmãos Delson Tavares da Silva, Dinicéia Tavares da Rocha, Dirceia Moreira, e Otavio Araújo.

As sessões são as 4ªs-feiras para consultas e sábados com desenvolvimento, sendo Ogãs da casa os bons irmão Augusto e Laércio, e encarregada das cantigas, a nossa prendada irmã Dinicéia Tavares, conhecedora de curimbas do ritual Afro-Brasileiro.

Prestam caridade no Abaçá os Caboclos Sete Estrelas, Pena Verde, Rompe Mato, Sete Flechas, Lírio Verde, Tupinambá, Cobra Coral e Jurema, os Pretos Velhos Benedito, Joaquim, oJsé, Vovô Minas, Fabrício, Erês Doum, Crispim, Rosinha, Mariazinha, Zezinho e Joãozinho e os Exus Tranca Ruas, Maria Padilha, Pomba Gira Cigana, Sete Encruzilhadas, Lalú, Tôco Preto e Tiriri.

Aos meus bons irmãos o nosso Saravá.

ILLÊ DE OXUM ABOTÔ

O Centro Espírita Illê Oxum Abotô, que tem sua sede própria na rua Áurea da Silva, 27, em Mesquita, Banco da Areia, Estado do Rio, realizou dia 12, um grande toque em homenagem a dona da casa que é a Orixá Oxum. Agradecemos o convite que nos foi enviado pelo babalorixá Cici, porém, já haviamos assumido compromissos anteriores e ficamos impossibilitados de comparecer. A propósito lembramos ao Cici, que continuamos esperando a visita que nos deve na sede do SORE bem como o fio de contas que nos foi prometido de Nanã Buruquê.

BÚZIOS EM COPACABANA

Oo nosso companheiro Mário Barcelos estará atendendo para jôgo de búzios, às quintas e sextas-feiras, a partir das 10 horas da manhã, até às 15 horas, em Copacabana, na R. Edmundo Lins, 31, 5º andar. Os interessados poderão comparecer ou marcar hora pelo telefone: .... 236-3621.

Na sede do SORE, na Rua Pernambuco, 1161, o jôgo de búzios continuará sendo às têrças, quartas e quintas-feiras a partir das 15 horas.

HORÓSCOPO DOS ESPÍRITAS

PROF. BENNY

A partir do dia 22 dêste mês, o Sol estará sob o signo de Capricórnio, que é a décima constelação zodiacal.

Simboliza a Realização e como principal característica, a Conservação. Pertence ao Plano Físico, e na magia, aos Espíritos da Terra. Escorpião proporciona aos seus nativos vigorosa mentalidade, vontade férrea e persistência inquebrantável.

É um signo móvel, indicando inquietude, amor e liberdade e espírito indomável e independente; proporciona mentalidade científica, fria e curiosa.

É um signo animal, não imprimindo grande beleza física, porém, empresta-lhes poderosa vitalidade e grande resistência às molestias.

Escorpião é um signo de deformidade, estando seus nativos sujeitos a acidentes ou ferimentos que poderão deixar marcas indeléveis; poderão ser atingidos na velhice por moléstias tais como a paralisia e o reumatismo deformante. Seu periodo de regência vai de 22 de dezembro a 20 de janeiro.

Na próxima semana, mais algumas características dos nativos de Escorpião.

PREVISÕES ASTROLÓGICA PARA A SEMANA DE 20 A 26 DE DEZEMBRO

Áries — (21 de março a 20 de abril) — Várias contrariedades, especialmente em relação à profição social. Disputas no meio ambiente ou com superiores. Problemas com a saúde, principalmente no sistema circulatório.

Touro — (21 de abril a 20 de maio) — Cuidado com a desarmonia doméstica. Prejuizos, principalmente devidos a extravagâncias. Nesta semana convém agir com calma em todos os seus setores.

Gêmeos — (21 de maio a 20 de junho) — Novas esperanças e melhora em diversos setores da vida, especialmente nos relacionados com a amizade e nos assuntos financeiros. Período favorável a viagens.

Câncer — 21 de junho a 21 de julho) — Propensão aos excessos na vida sentimental. Perigo de discórdias com pessoas da família. Tempo desfavorável a viagens. Evite extravagâncias e os excessos na alimentação e nos prazeres.

Leão — (22 de julho a 22 de agôsto) — Harmonia em relação a inferiores e empregados. Excelente disposição física e mental. Vida íntima em melhoria, sendo também, nos assuntos a se tratar com parentes.

Virgem — (23 de agôsto a 22 de setembro) — Projetos irrealizáveis e um estado mental bastante confuso. Disposição Extravagante e contrariedades relacionadas com o sexo oposto. Evite grandes despesas.

Libra — (23 de setembro a 22 de outubro) — Perfeita harmônia nos assuntos domésticos e sociais. Felicidade nos negócios financeiros e nos assuntos sentimentais. Melhoria pronunciada no setor profissional.

Escorpião — (23 de outubro a 21 novembro) — Período de contrariedade em relação a viagens, passeios e despesas. Muitas preocupações, e falta de calma para resolver os diversos problemas que se apresentarão.

Sagitário — (22 de novembro a 21 de dezembro) — Disposição extravagante e inclinação aos divertimentos e às festas. Intrigas de pessoas de amizades, e contrariedades domésticas. Novos conhecimentos serão feitos nesta semana.

Capricórnio — (22 de dezembro a 20 de janeiro) — Muita energia nos negócios e intensa atividade, quer na parte dos seus ganhos, quer nos empreendimentos destinados a aumentar seus lucros, harmônia doméstica e bem-estar no meio familiar.

Aquário — (21 de janeiro a 19 de fevereiro) — Semana com um grande aumento nas responsabilidades e também nos ganhos. Novos conhecimentos e modificações benéficas nas atividades profissionais. Bom período para projetos relacionados com propriedades e com a profissão.

Peixes — (20 de fevereiro a 20 de março) — Animo favorável, bom humor, auxilio de pessoas idosas, são algumas das previsões para esta semana. Amizades duradouras com vizinhos e parentes. Lucros através de negócios fixos, relacionados com bens imóveis.

PENSAMENTO DA SEMANA
'A covardia é a mãe da crueldade'.

FASES DA LUA

20 — Quarto Minguante 28 — Lua Nova

Guarda-Pós — Calças — Jalecos — USE TUDO NÔVO PARA O DIA 31 — Camisaria Progresso — RUA DA CARIOCA, 72 TELEFONE: 242-4124

Procissão De Oxóssi Terá Inovações No Esquema



Pretendendo melhorar ainda mais o padrão das nossas realizações, o Departamento de Promoções do Supremo Órgão das Religiões Espíritas está realizando estudos no sentido de introduzir algumas modificações no desenvolvimento das procissões, iniciando a experiência na procissão de Oxóssi, que ocorrerá no dia 20 de janeiro, já que se trata de feriado estadual.

Convocamos como sempre os terreiros para que compareçam, trazendo velas, flôres, suas bandeiras e estandartes para que possamos louvar com dignidade o grande Orixá das Matas e padroeiro da nossa querida cidade. Terreiros que porventura desejem, podem trazer suas próprias imagens em andores próprios, para saírem também em procissão, ganhando assim um importante aché do santo louvado.

Depois da grandiosa marcha, faremos realizar a primeira Gira da Amizade do ano, nas dependências do SORE, que está sendo convenientemente preparada para receber o povo que sempre prestigia acontecimentos como êste. Na ocasião vamos prestar algumas homenagens a terreiros que sempre estão ao lado das nossas iniciativas e que prestigiam tôdas as promoções que visam tão-sòmente a divulgação e o engrandecimento da nossa religião. Venha, convide seus amigos e conheça outros irmãos de fé. Precisamos de unir cada vez mais a nossa religião em tôrno da bandeira branca de Oxalá. Saravá.

Combate Ao Vício!

Num artigo de fundo, nosso companheiro Mário Barcelos comenta a necessidade dos dirigentes de casas espíritas, alertarem por meio de campanhas e palestras, os nossos jovens, contra o uso de estimulantes e entorpecentes, ajudando assim às autoridades a realizarem uma profilaxia no seio da juventude brasileira, alvo de indivíduos inescrupulosos.



Poesia De Oxóssi

O Tablóide GN NA UMBANDA lança hoje em suas páginas, o concurso da mais bela poesia em louvor a Oxóssi. Você pode concorrer com uma ou mais poesias e ganhar um lindo troféu. Mande sua carta para a sede do SORE.

Venha Conhecer o SORE

SORE, A CASA DOS ESPÍRITAS

Nossos Votos de Ano Nôvo São: Paz, Amor e Carinho

Nós nos unimos a tôda a família brasileira, nestes dias de muito amor e muito carinho. Esperamos que tenham todos passado um Natal tranqüilo e feliz, e esperamos que o Ano Nôvo seja de muita prosperidade, trabalho e ordem. Nós, espíritas, levamos aos nossos irmãos de outras religiões o nosso sincero abraço e desejamos que todos sejam bastante felizes em suas jornadas que os levarão aos pés de Deus. Pedimos ao grande Pai e grande Mestre, que permita um dia um mundo sem guerras e sem tragédias. Que um mundo mais sincero e acalentador seja possível depois do processo de purificação que está sendo realizado neste milênio. Oxalá que abençoe a todos os nossos leitores e a todo o nosso povo.

GN na Umbanda

ORGÃO OFICIAL DO SORE

Ano 05 - Rio - Domingo, 27 e 2.ª feira, 28-12-1970 — N.º 85.730

EU TE DESEJO UM FELIZ NATAL!

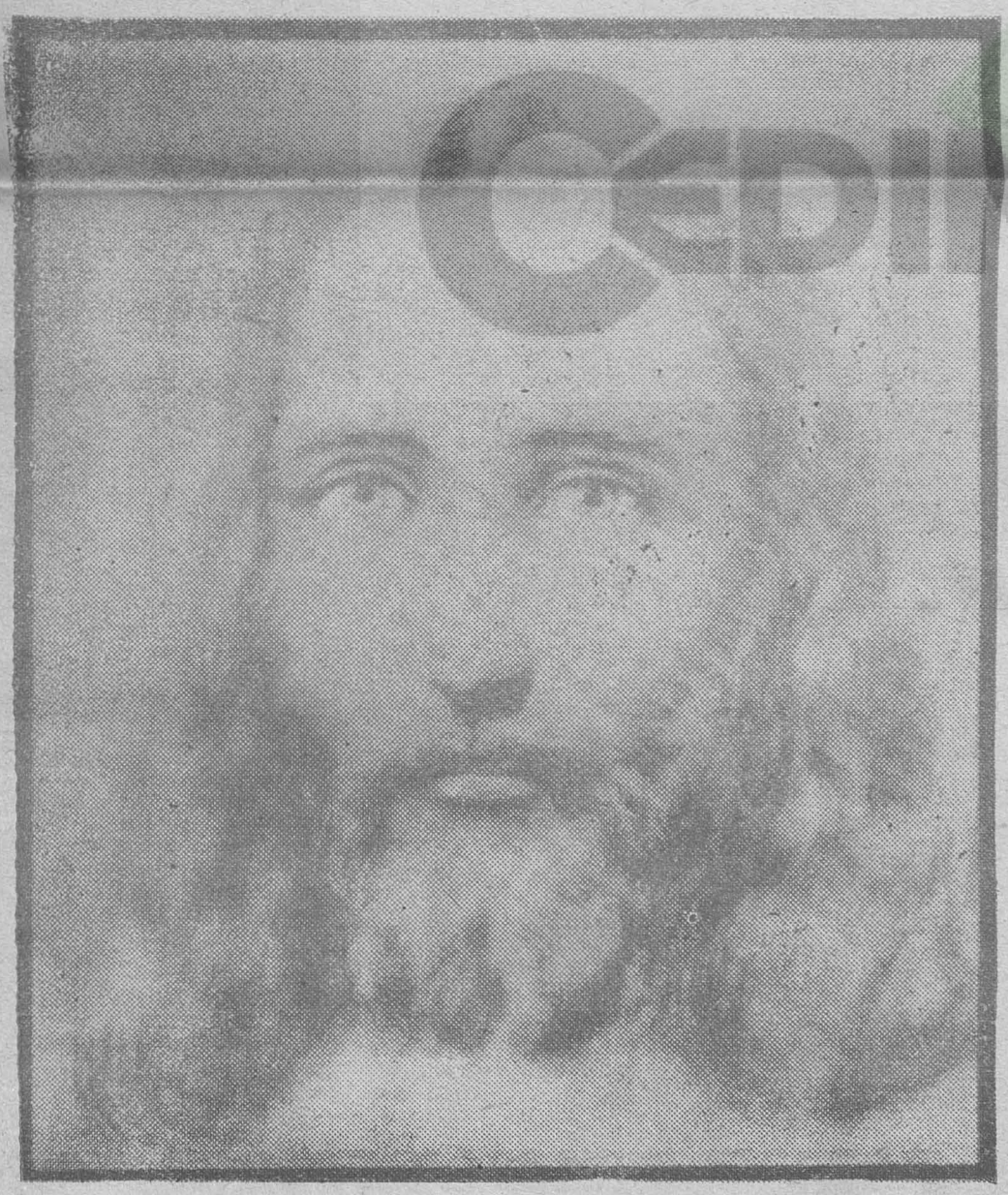

Glória a Deus nas alturas, Paz na Terra aos Homens de Boa Vontade



VOVÓ MARIA FÊZ 101 !

Vovó Maria, avó do nosso Editor Mário Barcelos, e avó de todos os nossos amigos, que assim a tratam, completou dia de Natal 101 anos. Um século e um ano de amor e carinho, criando filhos, netos, bisnetos e muitos netos postiços.

Pela passagem da data, seus familiares, parentes, amigos e componentes do SORE e da Roça do Xangô de Ouro realizaram, dia 25, na sede da Rua Pernambuco, uma grande festa em sua homenagem. Forte como sempre, de espírito jovem, Vovó Maria agradeceu a todos com seu sorriso inconfundível e todos rogaram e rogam a Oxalá para que a nossa velhinha dure ainda muitos anos para assistir como sempre a realização de tudo o que fazemos para o engrandecimento da nossa Umbanda. Saravá Vovó Maria

SÃO LÁZARO (I)

Muito bem feito o sincretismo de Yansã com Santa Bárbara, esta sacrificada no meio de uma pedreira, e aí, logo em seguida à sua morte, vieram ventos e tempestade e seu algoz foi fulminado por um raio — diz o hagiológio católico. Também, excepcional, é o sincretismo de Yemanjá — na glória de Nossa Senhora Virgem Mãe de Deus; é o de Oxum — na Conceição de Maria Santíssimaé o de Ogun com São Jorge, guerreiro espiritual do Exército Branco de Oxalá, pelas suas demandas em favor dos cristãos que eram sacrificados nas arenas romanas; é o de Oxóssi com São Sebastião, centurião romano que, por amor aos princípios cristãos, foi flexado amarrado a uma árvore; e assim por diante, que não vamos citar, para não alongar êste artigo.

Entretanto, vamos chegar ao sincretismo de São Lázaro com Obaluaiê. Obaluaiê que quer dizer:

— Obá — rei

— lu — da (estruturando o vocábulo — partícula aglutinadora)

— aiê — terra.

Obaluaiê que conhece todos os Exus: pagãos ou evoluídos — Espíritos que não encarnaram; c o n h e c e os Eguns — Espíritos que alcançaram a luz, que são evoluídos ou que estão progredindo nas esferas astrais; e, finalmente, os Quinumbas ou obsessôres, Espíritos das trevas ou malignos. Obaluaiê que conhece tôdas as doenças e que é o médico dos pobres.

Mas, vamos, agora, a São Lázaro.

Parte de sua vida está registrada no Evangelho e nos Anais do Império Romano.

São Lázaro conheceu a deterioração de seu próprio corpo; no túmulo conheceu os mais variados Espíritos da esfera inferior da Terra; e, no Espaço, os Espíritos mais evoluídos.

Consultemos, a seguir, o Evangelho de São João e procuremos resumir o que ali está escrito a respeito de Lázaro.

Lázaro, que morava em Betânia com suas irmãs Maria e Marta, estava enfêrmo. Estas, mandaram dizer a Jesus: — «Senhor, está enfêrmo aquêle a quem amas.»

Dois dias após ter recebido esta notícia, Jesus se deslocou para a localidade onde Lázaro estava sepultado e, ali chegando, já decorriam quatro dias da morte de Lázaro.

Marta foi ao encontro de Jesus, na entrada da aldeia, e lhe disse que, se estivesse ali, não teria morrido o seu irmão. Mas, também, sabia que naquela hora, tudo que pedisse a Deus, Deus o concederia. Jesus declarou que Lázaro ressurgiria. E Marta replicou que Lázaro haveria de ressurgir na ressurreição, no último dia, isto é, no Dia do Juízo Final.

Respondeu-lhe Jesus, esta beleza de sentença:

— «Eu sou a ressurreição e a vida. Quem crê em mim, ainda que morra viverá; e todo o que vive e crê em mim, não morrerá, eternamente».

(Continua)

Revista

Recebemos do nosso brilhante e amigo, o advogado Fernando Alves, um exemplar da revista Previdente Hospitalar, órgão da Associação dos Servidores do HSE. Na linda e bem montada revista, o nosso irmão de fé Fernando Alves, fala do seu assunto preferido, que são Bancos e Negócios. Magnífico o seu trabalho, o que por sinal não é novidade, pois Fernando Alves é de fato, além de advogado um excelente organizador de emprsas.ê Parabéns e saravá.

GN na Umbanda

EXPEDIENTE

GN NA UMBANDA
(Órgão Oficial do SORE)

Correspondência:

Rua Pernambuco 1161
Encantado — GB

BABALAÔ FLORISBERTO MENEZES POSSUI UM BONITO TERREIRO

Com grande satisfação visitamos uma das mais lindas casas de caridade existente em nosso Estado, a Tenda Espírita do Cabôclo Ubirajara, localizada na rua Cataguazes n.º 175, em Oswaldo Cruz e dirigida com muita sabedoria e eficiência pelo nosso estimado e compenetrado irmão o Babalaô JOSÉ FLORISBERTO DE MENEZES, um dedicado Zelador que professa nossa querida Religião com muito acêrto e devoção.

No ensejo, com grande vibração espiritual, louvavam o vibrante e formoso Cabôclo Ubirajara, o Guia Chefe do Abaçá, um malungo odara.

O corpo mediúnico muito entrosado, dava brilhante contribuição ao Toque, respondendo as lindas cantigas que eram entoadas em louvor aos Orixás, mostrando um lindo pé de dança a todos os presentes, com muita harmonia e muita graça.

A Mãe Pequena é a nossa querida e eficiente irmã Alice Ferreira da Silva, (aparelho do formoso Cabôclo Tupiranl e Vovó Catarina), o Pai Pequeno o nosso estimado Epaminondas Caetano da Silva, (aparelho do vibrante Cabôclo Ribas e Exú Gargalhada), que prestam sua colaboração decidida ao Babalaô FLORISBERTO, tornando os trabalhos espirituais alí realizados de grande eficiências

Esperamos todos vocês na Procissão de Oxossi, no próximo dia 20 de janeoro.

Para todos vocês o nosso mais sincero e carinhoso, Saravá.

CABANA DE OXOSSI ARRANCÁ TÔCO, UMA BELA CASA DE CARIDADE E FÉ

Rufavam os atabaques com grande vibração espiritual, na Cabana de Oxossi Arranca Tôco, localizada na rua Ibiá n.º 385, em Turiassú e dirigida com humildade e eficiência pela nossa dedicada e estimada Babá ODETE BATISTA DA SILVEIRA uma digna Zeladora de Orixás.

As sessões são realizadas às segundas e sextas-feiras para caridade e os toques aos sábados de 15 em 15 dias, quando são atendidos prontamente, todos aquêles que procuram o abaçá em buca de um lenitivo espiritual e a cura de seus males.

Prestam caridade no Ylê da Babá Odete o vibrante e formoso malungo Arranca Tôco, Rompe Mato, Jurema, Jupira, Tira Teima, Vovó Maria Conga de Angola, Tia Maria da Bahia, Tia Benedita, Pai Fabrício, os Erês Rosinha, Pedrinho, Mariazinha, Doum, os eficientes Exús Pomba Gira das Sete Barreiras Tiriri, Figueira e Caninhanha.

Contamos com a presença de vocês em nossa Procissão de Oxossi, que realizaremos no próximo dia 20 da janeiro, que sairá de nossa sede, à rua Pernambuco n.º 1161, no Encantado.

Para vocês o sincero e fraterno Saravá do nosso Supremo Órgão das Religiões Espíritas.

A BABÁ IZA F RAZ,

Uma casa onde se pratica a mais pura caridade é sem dúvida o Centro Espírita Mensageiro da Verdade, localizado na rua Augusto Franco n.º 246, em Cavalcanti, dirigido com muita humildade e dedicação pela nossa estimada Babá ISA FERRAZ, uma digna Zeladora, que pratica nossa Religião com muita honestidade e acêrto. O Pai Pequeno do Abaçá é o nosso prezado irmão João Cruz, que ao lado de uma Diretoria composta por um grupo de abnegados irmãos, colaboram decididamente com o bom desenvolvimento material e espiritual do Abaçá.

As entidades que trabalham com a nossa distinta e prezada irmã a Babá ISA, são os Cabôclos Sete Flechas, Urubatão, e o eficiente Exú Veludo, que ao lado do Cabôclo Flecheiro, Jurema do Sol, Caçador, Erês Cosme, Zezinho, Pedrinho e Joãozinho, os caridosos Pretos Velhos Pai Antônio, Vovó Eva, Pai José, Pai Joaquim, e os Exús Caveira, Tiriri e 7 Montanhas.

A Babá ISA FERRAZ o nosso mais sincero Saravá e esperamos contar com a sua Casa na Procissão de Oxossi, no próximo dia 20 de janeiro. Até lá.

RÁDIO RIO DE JANEIRO

Do nosso irmão Jair de Oliveira Bello, dirigente da Rádio Rio de Janeiro, recebemos um simpático cartão de Natal e Boas Festas. Agradecemos sinceramente e retribuimos, deixando nosso jornal à disposição de todos os nossos irmãos daquela rádio.

ROSINHA OFERECE O SEU LINDO CRUZEIRO

Recebemos a visita do SORE da nossa querida B[illegible] da Palhoça Sete Penas das Almas que tem sua sede própria na rua Vieira Ferreira, 245, em Bonsucesso.

Dona Rosa se fazia acompanhar do seu espôso e da Babá Francisco Silva, da Tenda Espírita [illegible] Toinde e [illegible] Tibúrcio das Almas. Por ocasião da visita trocamos idéias sôbre vários assuntos entre os quais a procissão de Oxóssi. Na ocasião as duas dirigentes de terreiro se comprometeram a trazer seus terreiros a grande marcha. Dona Rosana construiu na frente de sua casa um belo cruzeiro [illegible] almas e avisa ao povo de Bonsucesso que poderá acender velas para as almas naquele local.

As consultas particulares são as terças-feiras com Pomba Gira Menina a [illegible] das 14 horas e as quintas-feiras a partir das 12 horas com a Tia Maria.

Agradecemos a visita e deixamos tôdas as nossas dependências à disposição dos nossos irmãos que estiverem na sede do SORE.

OLUBAJÉ NOS FÊZ REVER OS AMIGOS

Sábado passado a Roça do Xangô de Ouro, que funciona nas dependências do SORE realizou sua cerimônia de Olubajé (festa de Omulú). Estiveram presentes vários amigos da casa, representantes de terreiros de Umbanda e casas de Nação de santo.

Depois do toque foi servido um ageum aos presentes, entre os quais destacamos a Ondina, da casa de Toninho, Geisa Rangel, Ismael Rangel, Renato, Ekede Dora, o casal Antonio e Georgina, ela antiga Yalorixá e vários outros.

ILKA

Malhas e Confecções Ltda.

CAMISAS DE FIO DA ESCÓCIA — VESTIDOS E BLUSAS DE MALHA
VENDAS ATACADO E VAREJO
PREÇOS ESPECIAIS PARA REVENDEDORES
Mencione êste anúncio e ganhe 10% de bonificação
Fábrica e loja: Rua Dr Leal 368-B (Esq. da Rua Pernambuco) Em frente ao ponto final do ônibus Eng. Dentro-Praça-15 — TEL.: 249-2122

Guarda-Pós — Calças — Jalecos USE TUDO NÔVO PARA O DIA 31 Camisaria Progresso RUA DA CARIOCA, 72 TELEFONE: 242-4124

NATAL DE QUEM?

N. F.

Desço em Belo Horizonte, sob um céu de chumbo e a primeira coisa que vejo é uma mulher encarquilhada, apanhando papéis velhos na via pública, para com êles encher um grande saco de aniagem. Fico triste e atribuo à nostalgia do passado o fato de estar vendo sob ângulos tão feios uma cidade que sempre admirei. Uma sensação de desconfôrto se apodera de mim enquanto percorro as ruas centrais: aumentou o número de carros mas desapareceram as lindas árvores da Avenida Afonso Pena. A Praça Sete está irreconhecível na sua grande solidão de asfalto: foram-se os "fícus" e o obelisco. No lugar dêste, uma guarita militar, onde um guarda espia o trânsito, sob a acusação de oito esquinas de cimentos armado, duras como dedos apontados.

Do alto de um edifício de vidro, um grande e gordo Papai Noel estrangeiro sorri, idiotamente vestido de veludo, sob uma temperatura de fogo sem sentir o pêso do grande saco vermelho, cheio de presentes coloridos.

Deixo-me levar pela sua surrada publicidade e entro na loja: tenho de levar um presente para minha sobrinha, que se acabou de formar e em cuja casa devo-me hospedar por uns dias, enquanto resolvo um assunto. Minha mulher havia explicado: compre um presente bonito, dentro do seu orçamento (coisa impossível de realizar). Depois de incontáveis eliminações, levo um porta-jóias de xarão, japonês, bastante razoável

Quando estou de posse do embrulho e que verifico que quase ninguém está fazendo compras de Natal, embora já estejamos às suas vésperas. Comento com o lojista que se limita a explicar: "É a Loteria Esportiva que acabou com o dinheiro do povo".

Volto para a rua e julgo estar num pesadêlo homens e mulheres esquálidos cruzam em tôdas as direções carregando enormes sacos rasgados apanhando papéis e detritos.

"A cidade vai ficar limpa — penso — mas é uma limpeza de urubus". É nesse momento que me acerco de um grupo que presencia uma briga: uma prêta magra de focinho de rato e óculos pretos, se empenha em arrancar das mãos de um menino pequeno um dos tais sacos de aniagem, já bastante cheio. Cada qual puxa para um lado, entre palavrões de parte a parte. Não podendo arrancar a prêsa, a mulher passa a desfechar golpes com uma bôlsa de couro, na cara do garôto. Afinal, bate em retirada. O menino para consolidar a vitória, corre-lhe atrás e aplica um pontapé no lugar adequado. Um cavalheiro que assistia à briga agarra a criança aos safanões, indignado: "Não tem vergonha? Não sabe que é pecado bater na própria mãe?" O menino nada diz, sentado no meio fio, as mãos firmes segurando o saco cheio de papel velho um estranho brilho no olhar. A dúvida me tortura. Chego perto, agacho-me e pergunto: "Ela é sua mãe?" Êle responde, sem sequer se virar para mim: "Não senhor, nunca vi essa mulher: ela queria me roubar". No alto do edifício, o feliz Papai Noel sorri, oferecendo um saco de presentes a tôdas as crianças do mundo...

Solução Para o Mundo

O egoísmo é o maior dentre todos os males que atingem a humanidade, visto êle empedernizar os corações, amortecer a sensibilidade e embrutecer os sentidos.

Os egoístas, na ânsia de desejarem para si o que de melhor a vida possa lhes oferecer, tudo fazem para alcançarem esta meta tão cobiçada, mesmo que tenham de ferir os seus semelhantes, se não com atos pelo menos com palavras, caluniando, atraiçoando, delatando e infamando, pois o que interessa a êles é alcançarem seus objetivos o mais ràpidamente possível, a fim de darem vazão a seus recalques, seja a que preços e consequencias forem.

Os que assim procedem estão, infelizmente, tão distanciados da Verdade, que um simples convite para que mudem seus modos de pensarem e de agirem, cultivando um pouco a fraternidade ajudando seus semelhantes, é recebido com ironia e desprêzo, quando o interlocutor não é prontamente repelido com insultos e impropérios.

Entretanto, não é êste o sentido da vida e da encarnação terrena e todos os Espíritos, no Espaço, antes de penetrarem no envólucro carnal, são alertados e prevenidos das provas por que terão de passar na Terra, sendo que aceitam-nas contritamente, visto terem consciência que só assim poderão resgatar os débitos contraídos em vidas anteriores, pois sabem que sòmente a dor e o sofrimento podem redimir os delitos do passado.

Ao chegarem aqui, porém, envoltos nos pesados laços da matéria, esquecem-se completamente dos compromissos assumidos e, não raramente, em vêz de diminuir, suas dívidas vão sendo, gradativamente, aumentadas, o que faz com que seus Espíritos compareçam ante o Tribunal Divino terrívelmente deprimidos e solicitem da Misericórdia Suprema, uma nova oportunidade de reencarnarem na Terra, a fim de se purificarem.

A solução para os males do mundo está, portanto, em se fazer entender para tôda a humanidade, os sublimes ensinos de Nosso Supremo Guia e Mestre Venerável, Jesus, pois no seu Sublime Evangelho estão tôdas as soluções para todos os males que mortificam nosso planeta.

Estudêmo-lo, portanto, procurando corrigir nossas imperfeições e esforcemo-nos para colocá-lo em prática, sendo que, agindo assim, estaremos não só ajudando nossos semelhantes como ajudando a nós mesmos, a fim de galgarmos um plano mais elevado na esfera espiritual.

Que a dôce paz do Divino Mestre esteja com todos aquêles que lutam lembrando-se sempre que «SÓ O AMOR CONSTRÓI PARA A ETERNIDADE».

AOS MEUS COMPANHEIROS DA GN

Neste fim de ano, desejo levar aos meus companheiros da GAZETA DE NOTÍCIAS principalmente ao meu amigo José Bogéa o meu abraço de gratidão e agradecimento. Todos foram muito bons para nós. Nossos amigos da oficina, da gravura, da redação, da fotografia, todos em geral merecem o meu mais sincero agradecimento.

Peço a Oxalá, que dê a vocês muita saúde, paz e carinho. Que todos os desejos que vocês têm em mente se concretizem no Ano Nôvo que se aproxima. Conto sempre com a ajuda de vocês e vocês podem contar sempre com o meu carinho. Aceitem todos o meu abraço sincero e o meu muito obrigado...

Ass) Mário Barcelos

AMIGOS QUE SE LEMBRAM DE NÓS

Temos recebido muitos cartões de Natal, dos nossos amigos, trazendo todos uma mensagem de estímulo para novas lutas e novos empreendimentos.

Da Tenda Espírita Trabalhadores de Umbanda recebemos uma bela carta do nosso estimado Alberto Silva, e um belo cartão de Natal. Quero esclarecer ao Alberto que o artigo a que êle se referiu não é de minha autoria e sim de Noronha Filho. Muito obrigado pelas suas palavras lindas.

De Carlos Luiz Allemand, espôsa e filhos recebemos também um cartão maravilhoso. Agradeço em meu nome pessoal e em nome dos meus familiares. Agradecemos também o cartão enviado para o SORE, para o tablóide e para o programa A Voz do Exército Branco.

Da senhora Elza Vieira Machado, residente na rua Leopoldo, 285, fundos, recebemos um lindo cartão. Agradecemos e rogamos a Oxalá que lhe dê muita paz e saúde.

O nosso querido Vivaldi Mozzilli também se lembrou de nós e nos enviou o seu cartão de Natal e Ano Nôvo. Obrigado e daqui lhe mandamos o nosso saravá extensivo a dona Dulce e a todos da família.

Das Editôras Eco e Mandarino, recebemos também um cartão muito simpático. Obrigado Ernesto e esteja certo de que estamos seguindo nossa missão, com a mesma bravura de sempre e principalmente com a mesma humildade.

Ao nosso irmão Gilberto Chapeta e família agradecemos profundamente sensibilizados o seu belo cartão Oxalá que lhe ilumine cada vez mais, são os nossos mais sinceros votos.

Do nosso irmão Jair Costa, lá de Campo Grande, rua H[illegible] 216, recebemos também um belo cartão Saravá, meu irmão, que tudo de bom lhe ocorra no ano que virá.

Do nosso estimado amigo Deputado Reinaldo Santana, Vice-Presidente do MDB Carioca, recebemos um cartão de Natal. Agradecemos a lembrança e ficamos às suas ordens para qualquer necessidade. Oxalá que lhe abençoe e lhe dê muita saúde para continuar defendendo os interêsses do nosso Povo.

T.E. OGUM BEIRA-MAR SEARA DE CARIDADE

Mais uma vez estivemos na Tenda Espírita Ogum Beira-Mar, localizada na rua Antônio Sá n.º 138, em Cavalcante, dirigida com muita dignidade e dedicação pela prendada Babá IVONE AZEVEDO, uma digna Zeladora, que com muita dignidade e acêrto dirige a sua casa de caridade.

Prestam caridades no abaçá do Cabôclo Tupinambá, Jurema, Boiadeiro, Caçador, os caridosos Pretos Velhos Gumercindo, Vovó Cambinda, Pai José, Vovó Gonga e Pai Cambindo, os Erês Doum, Glorinha, Zezinho, Cosme e Pedrinho, os Exús Tranca Ruas, Maria Padilha, e Pomba Gira.

A Diretoria da Casa é constituída pelo bons irmãos Maria de Lourdes T. Marques e Nicanor Melo da Cunha.

Nossa prezada irmã a Babá IVONE é aparelho do formoso Cabôclo Sete Flechas, dilha.

Ogum Beira-Mar e Maria Pa-

As sessões são realizadas às sextas-feiras.

Esperamos que todos vocês compareçam à nossa Procissão em Homenagem ao Odé Maior, no próximo dia 20 de janeiro e prestigiem mais uma iniciativa do SORE e aceitem o nosso mais sinceros e fraterno Saravá.

OUÇAM O PROGRAMA:

"A VOZ DO EXÉRCITO BRANCO"

RÁDIO RIO DE JANEIRO — 1.320 KHZ
Av. Rio Branco nº 277 — 18ª andar
Sábado, de 9 às 10 da manhã
Pontos de Umbanda e Candomblé — Notícias
Informações — Preces — Mensagens
Um oferecimento da
ÓTICA PRINCESA LTDA.
Rua Buenos Aires, nº 221 (quase esq. da Av. Passos)
Envie uma carta para a sede do SORE, respondendo à pergunta: "Qual o enderêço da ÓTICA PRINCESA?" e concorra quinzenalmente ao sorteio de um óculos à sua escolha com exame de vista grátis. O sorteio é feito durante o programa.
COLOQUE NO ENVELOPE: "CONCURSO PRINCESA"

Roupas Brancas Para Seus Trabalhos Espirituais Camisaria Progresso RUA DA CARIOCA, 72 TELEFONE: 242-4124

Um Pedido A Oxalá

MÁRIO BARCELOS

Meus irmãos, o ano de 1971 será regido por Oxalá, que receberá das mãos de Iemanjá, a irradiação vinda de Oxóssi, pois 70 foi ano de Oxóssi. Esperamos sinceramente que o ano transcorra sem grandes problemas e sem tragédias, porém, precisamos atentar para a entidade que estará na regência e por isso, todo o cuidado é pouco. A coroa de Oxalá apesar de ser a maior é a mais pesada de tôdas e nela vem sempre a marca do sacrifício pelo qual passou Jesus quando foi matéria e, quando trouxe ao povo do mundo terra a certeza da existência de um Deus.

Muitas obras vão ser feitas, mas muitas poderão ser destruídas. Cremos sinceramente que neste ano que se finda, cumprimos sagradamente a nossa missão. Procuramos dar do melhor ao Santo e ao povo da nossa Umbanda. Deixamos 1970 de cabeça erguida e com perfeita noção de que cumprimos o que nos foi mandado cumprir. Somos servos fiéis de Oxalá e fazemos questão de ser o seu menor e mais insignificante filho. Não levamos no nosso coração grandezas ou mágoas. Só temos lugar para amor, muito amor mesmo pelo nosso povo, pela nossa Umbanda, e pelas nossas coisas.

Pretendemos entrar o ano de 1971 com o pé direito e para isso já programamos a Procissão de Oxóssi, o Concurso dos Orixás e muitas outras realizações estão em pauta. Estamos como sempre, na frente da luta. Não importa o que possam dizer ou o que possam pensar da nossa pessoa. A nós importa o que Oxalá pensa e tenho convicção de que êle abençoa nossos atos.

Muitas pombas voaram neste fim de ano, para pousar em outros lugares. Ficaram tão-sòmente aquelas que são fiéis à nossa bandeira. Aconteceu o que esperávamos que acontecesse e apenas queremos lembrar mais uma vez que o mundo dá voltas e não existe um dia sem uma noite a seguir, e quando os dois passam o tempo passou também.

Continuarei custe o que custar, façam o que quiser, mas não arredaremos pé do nosso propósito. Vamos tocando para a frente, pois sabemos que temos outras missões a cumprir. Pouco a pouco vão se chegando a nós novos irmãos, com amor e carinho no coração, e sem interêsses pessoais. Êstes sim, vão representar nossas lutas de amanhã que se Deus quiser, serão nova glórias para nossa Umbanda. Saravá, meu Povo, saravá minha religião, saravá Oxóssi, Saravá Iemanjá e Saravá Pai Oxalá. O ano é seu. Seu filho lhe faz um pedido. Dê amor, muito amor mesmo àqueles que me dedicam o ódio. Assim seja.

AGUARDEM PARA BREVE

Casa Pena Branca

Tudo para obrigações de Umbanda e Candomblé, sob a competente direção do Babalorixá AZUIL

Rua Suruí, 231, loja C, esq da

A casa onde você comprará

R. Guaporé, em Brás de Pina

melhor e mais barato

Guarda-Pós — Calças — Jalecos

SORE em Barra Mansa Equipe Senzala

T.E. IEMANJÁ

Em novembro p.p. foi inaugurada a maior e mais bem assentada «Cafua» do Vale do Paraíba.

Prestigiaram na solenidade vários zeladores de Santo da localidade entre os mais, anotamos, o irmão Rodolfo, dirigente da T.E. Rei Congo Sebastião Persiliândia da T.E. São Jorge, Rosecleia, T.E. Vovó Maria Redonda, Anjuira, representando a Roça do Xangô de Ouro e Dalva da T.E. Amor, Fé, e Caridade, o todo corpo mediúno da casa calculado em 30 filhos.

Essa Casa tem a direção espiritual do zelador Nelsinho, que conta ainda a prestimosa colaboração do Sr Silvestre, presidente do Conselho Deliberativo da Sociedade. A todos os presentes foi oferecido um suculento churrasco preparado por Jose Maia Rocha, pai pequeno da T.E Vovó Maria Redonda.

Essa Casa está localizada na Várzea das Oficinas. — Beira-Rio o fundamento da Cafua, foi dado por Kiangazua, e Antuira, pais de Santo de Nelsinho.

x x x

T.E. SÃO JORGE

Essa Casa de Caridade, uma das mais antigas da localidade e que tem a direção a eficiente zeladora Sebastiana Persiliana, no mês de novembro p.p., estêve na Cachoeira dando iniciação à 23 filhos, com a colaboração de Francisco Kiangazua e Anjuirá (Catarina) e ainda com a assistência do Presidente da casa, o zelador de Santo Toninho desejamos que os médiuns iniciados, saibam zelar pelas obrigações recebidas, afim de perpetuar o bom nome da nossa religião, que é a discutida mas sempre evoluída Umbanda.

x x x

C.E. FÉ, AMOR CARIDADE

Essa Casa de Caridade, localizada, à rua A, bairro de Santa Clara, no dia 5 p.p. realizou um bonito toque para Inhasã, para onde se transportaram os numerosos zeladores de Santo, pois na ocasião procedia-se o levantamento de um barco de 5 vaôs, sendo 4 de Oscum e 1 de Inhasã.

Serviram de padrinhos do barco Kiangazua e Anjuirá, que proporcionaram aos presentes um lindo cerimonial, com as corimbas apropriadas, dando um cunho marcante naquela Casa.

A direção espiritual da Casa está a cargo da Yalorixá Dalva (neta de Santo de Kiangazua) o ocan é o entusiasmado Toninho, que muito em breve irá se submeter a obrigações, adquirindo assim maiores conhecimentos.

A yaô da Inhasã (Dalva) além de ser no Santo uma bisneta de Kiangazua, tornou-se também a ser uma filha pequena, pois Kiangazua juntamente com Dalva, foram quem lhe deram os fundamentos na coroa.

x x x

Sebastiana Persiliana foi coroada na Aldeia do Cabôclo 7 Montanhas. A zeladora de Santo Sebastiana Persiliana, dirigente da T.E São Jorge, localizada no bairro da Boa-Sorte, e que conta com 62 médiuns, submeteu-se às obrigações de Roncó na Aldeia do Cabôclo 7 Montanhas que tem a direção de Francisco Guimarães (Kiangazua) eficientemente auxiliado por sua espôsa, Anjuirá, filha de Santo de Mario Barcelos, babalorixá da Roca do Xangô de Ouro.

A irmã Sebastiana, embora sendo uma das mais antigas zeladoras, de Santo de Barra Mansa, ainda não tinha recebido a feitura do seu Santo de um babalorixá autêntico.

Agora é filha de Santo de Francisco Guimarães (Kiangazua) e Catarina Anjuirá, que foi raspada na Nação por Obá Tieuá, babalorixá da Roça de Xangô de Ouro.

Na coroação estêve presente a mais antiga Mãe de Santo de Barra Mansa a conhecidíssima Marilinha. Yalorixá da T.E Xangô Agodô que segurou a Toalha da feitura.

Na festa, que se realizou no dia 8, quando se procedeu o toque da Oxum, estiveram presentes, vários terreiros, que foram prestigiar a feitura do Santo da Irmã Sebastiana, entre os quais, conseguimos anotar os seguintes:

T.E Xangô Agodô Yalorixá Marilinha — T.E Vovó Maria Redonda Yalorixá — Rosecleia — T.E. Amor, Fé, Esperança — Yalorixá — Barra. C. E. N. S. da Conceição — Yalorixá — Sebastianinha — T.E. Yamanjá — Zelador Nelsinho — Aldeia do Cabôclo 7 Montanhas representada pelos filhos, Aparecida, Laura de Xangô, Valdir (ogan). Francisco, Toniquinho e a T.E. Cabôclo Cobra Coral: Yalorixá — Maria do bairro Santa Ignez.

O banquete foi realizado na parte da tarde, logo após a chegada do velho da casa — Pai Custódio.

x x x

T.E. XANGÔ AGODÔ

A nossa equipe Senzala, visitou o maior terreiro de Barra Mansa, localizado no Bairro da Boa Sorte. Trata-se da T.E. Xangô. Agodô, que tem a eficiente e segura direção da mais antigo Yalorixá do Município, que é a irmã Marilinha.

Na ocasião o toque era em homenagem a Orixá Inhasã, e a nossa equipe muito bem recebida, pode anotar a presença do grande cantador da região, o nosso irmão Iranide, também dirigente de Casa de Caridade. Sebastiana Persiliana (T.E. São Jorge) com tôda a sua banda Zequinha Oxun e vice-Presidente da T.E.N.S. da Conceição, anotamos também a presença do Professor Luisinho, Prefeito recém-eleito do Município, vários vereadores, e outras autoridades municipais.

Essa casa possui um formoso corpo mediúnico e tem em Dóra uma excelente Yibouam. A casa de Xangô, Agodô e considerada na Região o Maracanã dos Terreiros, e como de fato é realmente a maior Casa.

Funciona ainda nessa casa uma escola primária, amparada por subvenção pela Prefeitura local.

Parabéns a Irmã Marilinha e que xangô continue a fazer justiça para os seus merecimentos.

O CABOCLO ITAGUASSY É UM MALUNGO DE FÉ

Está localizada na rua Balduino de Aguiar n.º 230 em Lucas, um lindo Abaçá, dirigido com dignidade e eficiência pela nossa estimada irmã a Babá ELZA AZEVEDO ALVES, aonde se presta a mais pura caridade a todos que procura êsse Ylê.

O Presidente da Casa é o prezado irmão Oswaldo Alves, que colabora decididamente com sua afável espôsa a Babá ELZA, nos trabalhos espirituais ali realizados e na administração do bonito terreiro.

Prestam caridade nessa casa de boa vontade, os Caboclos Itaguassi, Tututi, Jurema, Rompe Mato, Sete Flechas, Boiadeiro, Arranca Tôco, os Pretos Velhos Pai José, Vovó Cambinda, Maria Conga, Tia Maria da Bahia, os Erês Doum, Crispim, Damião e Alfredinho, e os Exús Tranca Ruas de Imbaré, Lalú, Marabô, Touquinho e Pomba Gira.

Para vocês o nosso mais sincero saravá e esperamos contar com todos vocês em nossa Procissão de Oxossi, no próximo dia 20 de janeiro.

USE TUDO NOVO PARA O DIA 31

Camisaria Progresso RUA DA CARIOCA, 72 TELEFONE: 242-4124

..IMAGENS, OXALÁ, CABOCLOS, PRÊTOS VELHOS, EXUS ETC. DIRETAMENTE NA FÁBRICA 30% MAIS BARATO

IMAGENS AGOSTINI IND. COM.

A CASA DOS UMBANDISTAS

RUA OLGA, 34 — BONSUCESSO

Arsenal de Marinha Realizou Natal Com Reunião Espírita

O Arsenal de Marinha do Rio de Janeiro realizou dia 25, a sua tradicional festa de Natal de cuja programação constou uma reunião espírita.

A festa teve início as 9 horas da manhã e o espetáculo foi de inteira belesa.

Nós, do Supremo Orgão das Religiões Espíritas estivemos representados na festa pelos membros da nossa diretoria, e sentimos uma enorme satisfação, pois em festa de tal gabarito fomos lembrados com a reunião espírita aí ocorrida. Achamos que foi o início de um marco que se fazia necessário e achamos também que em tôdas as Forças armadas deveriam existir elementos credenciados para ensinar a nossa doutrina aos exemplo dos Capelães Católicos e Protestantes que já existem tanto no Exército como na Aeronáutica como na Marinha.

Ficamos sensibilizados com o convite e deixamos nesta sede, nosso jornal e nosso programa de rádio disposição de todos os nossos irmãos do Arsenal de Marinha, e aproveitamos a ocasião para convidar todos a comparecerem na procissão de Oxossi que faremos realizar no dia 20 de janeiro, com saída às 16 horas na sede do SORE, na rua Pernambuco, 1161.



Caminheiros de Santo Antônio

A reprotagem do Tabloide visitou o Centro Espírita Caminheiros de Santo Antônio, que funciona em sua ótima sede no Parque Tupiara, Município de Nova Iguassu, sob a orientação correta do Babalorixá Valdir de Assis, que trabalha com o Cabôclo Arranca Tôco.

Os Ogãs da casa são o Jurandir Severiano de Sousa e o Wilson Cardoso de Lima, ambos de grande capacidade na especialidade. As sessões se realizam aos sábados de 15 em 15 dias e a casa está, nos dias de sessões, sempre repleta de fiéis que aí encontram a solução para os seus problemas sejam êles materiais ou espirituais.

Contamos com êste mesmo na Procissão de Oxóssi que iremos realizar no dia 20 de janeiro, dia do grande orixá da Umbanda.

CASA 4 MAES

Ferramentas — Vidros — Artigos Para o Jardim — Preços da Fabrica

Tudo Pelos Menores

Av. Braz de Pina, 1469

(Perto do Largo do Bicão)

Roupas Brancas Para Seus Trabalhos Espirituais Camisaria Progresso RUA DA CARIOCA, 72 TELEFONE: 242-4124

Saída de Yaôs no Ylê do Babalorixá Tola Malembê



No próximo sábado, dia 2 de janeiro de 1971, haverá uma saída de Yaôs no Yle do Cabocio Arranca Tôco situado na rua Nascimento Gurgel n.º 29, Largo da Fontinha, em Oswaldo Cruz, dirigido com muita humildade pelo Babalorixá TOLA MALEMBÊ (Luiz Carlos Fortes), um dedicado Beiador e um dos nossos leais colaboradores.

A solenidade festiva terá início às 22.00 horas, tendo sido convidados para o Aruniô do Santo, diversos Zeladores.

A Yakekerê do Ylê é nossa eficiente irmã ORIMIM, que conta com a colaboração deeidida da Yabá BANDA LEUI, da Ekede MARIA JOSÉ e dos Alabês AGOSTINHO, FRANCISCO e DECA. TOLA MALEMBÊ realiza tôdas as quartas-feiras e sábados, a partir das 13.00 horas, consultas com o seus Tranca Ruas das Almas e Jôgo de Búzios, atendendo a todos que o procuram em busca de um lenitivo espiritual e a cura de seus males.

O Barco que sairá no próximo sábado é constituído de duas Oxum (Jelma Maria e Alaide) e um Xangô (Waldir).

As sessões públicas são realizadas aos sábados de 15 em 15 dias, a partir das 20.00 horas. A TOLA MALEMBÊ nossos votos de pleno êxito. Sararás.

AOS MEUS FILHOS DE SANTO

Aos meus poucos filhos de santo que ficaram na Roça do Xangô de Ouro depois de novembro, mando a minha bênção. Vocês foram uns bravos e receberam tudo com tranqüilidade e respeito. Prefiro ficar com vocês poucos que para mim representam muito, do que ficar com muitos representando pouco. Vocês são os meus filhos queridos e são dignos de serem da nossa religião. Cumpriram comigo, lado a lado a nossa missão e jamais me abandonaram. Aos que foram que sigam com Deus. Sejam felizes, mas bem felizes mesmo. Rogo a Oxalá que todos vocês abram suas casas de santo e recebam o mesmo carinho e o mesmo tratamento que me deram. Só assim poderá ser feita a justiça do meu Pai Xangô. Quando as pedras nos seus caminhos ficarem grandes demais, lembrem-se que vocês tem um Pai que repudiaram, mas que não repudia seus filhos. Minhas portas estarão sempre abertas para vocês todos, indistintamente, pois o amor que lhes dei perdura em meu coração. Os respingos de lama não mudaram meu modo de pensar e agir. Sofram, corram mundo, e depois voltem se quiserem, pois sempre serei Pai de vocês, apesar de ter a certeza de que não os tenho como filhos. Oxalá que abençoe a vocês todos. (Mário Marcelos — Obá Teleuá).

CONCURSO DE OGÃS JÁ RECEBE INSCRIÇÕES

Como parte das nossas promoções para o ano de 1971 que se aproxima, faremos realizar logo no início de janeiro, um grande concurso de Ogãs, que receberão maravilhosos troféus.

O concurso será para Ogãs de Umbanda, de Nação Ogãs em Dupla no atabaque e Ogãs de curimba, sendo que as cantigas devem ser inéditas e da livre escolha dos inscritos. Qualquer Ogã seja de algum terreiro ou avulso, poderá procurar a sede do SORE, na rua Pernambuco, 1.161, no Encantado e se inscrever na sua categoria. Dentro de poucos dias estaremos publicando o regulamento do grande concurso de Ogãs e avisamos que os troféus estarão em exposição a partir da primeira eliminatória.

Já se inscreveram para o concurso, os seguintes Ogãs: Carlos Medeiros e Dejair Meira, para Umbanda e José Gordinho Nação, representando os três a Palhoça Sete Penas das Almas — Livanilton Sales Luiz Gonzaga e Milton Rodrigues Amorim da Tenda Espírita Fô'ha Verde, Mundinho, Nação. Ilê do Caboclo Arranca Tôco, Wilson do Oxóssi da Roça do Xangô de Ouro.

Estrêla do Mar Realizou Natal de Seus Médiuns!

O Centro Espírita Estrela do Mar, que tem sua linda sede própria na rua Alera, Vila Kosmos Vicente de Carvalho, realizou dia 19, o Natal dos Médiuns, dirigentes e amigos da casa, sempre sob a soberba orientação da Babá Ruth Câmara e do seu esposo o nosso amigo Oldemar Câmara.

Prestigiou o acontecimento o bondoso médico e irmão de fé Walter Lazarini, que se fazia acompanhar do nosso irmão Abi[illegible]ves de Carvalho. A festa foi maravilhosa e houve muita alegria com a brincadeira do Amigo Oculto que sempre se realiza nesta ocasião. Uma bonita árvore de Natal feita por dona Ruth completou o ambiente e todos se confraternizaram de forma ordeira.

Nosso irmão Câmara nos convidou, porém tínhamos compromisso com o nosso Santo e ficamos impossibilitados de ir até lá, e esperamos que êle compreenda isso.

DIRETORIA DA TE CABOCLO IANDARASSU NOS VISITOU

No meio desta semana recebemos a agradável visita dos diretores da Tenda Espírita Cabocio Indarassú que tem sua bonita sede na rua Carlos Costa, 78, no Riachuelo.

Na ocasião, o Presidente da casa, o nosso irmão Júlio Cury, nos comunicou que seu terreiro estará realizando trabalhos em louvor a Iemanjá, no dia 31, na Praia da Bica, na Ilha do Governador.

Mandamos o nosso saravá a Yalorixá Ruth Cury aos seus diretores e a todos os filhos e assistentes da casa e rogamos a Oxalá que mais uma vez o terreiro do Cabocio Indarassú compareça a procissão de Oxóssi, no próximo dia 20.

ATENÇÃO "TERREIROS"

Se você precisa reformar seu Terreiro, ou fazer acréscimo, iluminação, pintura, grades, divisórias em ferro ou em alumínio, basculantes, portas de ferro e tudo o que V.S. precisar para melhoria de seu Terreiro, procure o Darcy, pelo telefone 260-1746. Financiamento em 3, 5, 7 e 10 meses.

Êste é mais um empreendimento do SORE.

PELOS CAMINHOS DA FÉ

TENDA ESPIRITA MARIA CONGA E CABOCLO ARRANCA TÔCO
Rua Vilela Tavares, 337 — Lins de Vasconcelos
Ialorixá — Laurinda Borsário
Sessões às têrças e sábados
Guia chefe Cabocio Zumbi

TENDA ESPIRITA SÃO SEBASTIÃO
Rua Xisto Bahia, 29 — Piedade
Babá — Iracema Mota
Gira aos sábados de 15/15 dias

TENDA ESPIRITA SÃO JOÃO BATISTA
Rua Barros Barreto, 45 — Bonsucesso
Babalaô — Hilário
Consultas às segundas e sextas-feiras

GRUPO ESPIRITA OGUM SETE ESPADAS
Rua Teixeira de Carvalho, 212 — Abolição
Balalaô — Raimundo
Mãe Pequena — Gilmar
Sessões às 2a., 4a., 6a. feiras

CENTRO ESPIRITA PAI GREGÓRIO
Rua Arassuaí, 246 — Campinho
Babalaô — Augusto
Consultas às sextas-feiras

CABANA ESPIRITA FILHOS DE MOÇAMBIQUE
Estrada do Otaviano, 31 — Turiaçu
Babá — Ruth Fernandes da Rocha (Oiá Miquelê)
Sessões às sextas-feiras.

TENDA ESPIRITA OGUM BEIRA MAR
Rua Edgard Werneck, 1116 — Jacarepaguá
Ialorixá — Olívia Nogueira
Sessões às 4a. feiras

CENTRO ESPIRITA ESTRELA GUIA
Rua Agostinho Barbalho, 421 — Madureira
Babá — Dijanira
Sessões às 4as. e sábados

ABAÇÁ REINO DE ANGOLA
Rua Mal. Joaquim Inácio, 548 — Realengo
Direção da Ebami Aurinha
Consultas às 3as. feiras

CENTRO ESPIRITA JUREMA
Rua Mal Barbedo — Travessa 61 c/4 — Realengo
Ialorixá — Inda
Consultas às 5as feiras — Com tata Ciquinha (dia 2 de janeiro haverá nome de iaô).

Roupas Brancas Para Seus Trabalhos Espirituais — Camisaria Progresso — RUA DA CARIOCA, 72 TELEFONE : 242-4124

C. E. CABOCLA JUREMA UMA BELA CASA DE FÉ

AVISO IMPORTANTE

Avisamos aos terreiros e portadores de carteiras expedidas para representantes do SORE, do Tablóide e do programa A Voz do Exército Branco, que tôdas as carteiras ficarão sem valor no dia 31 do ano.

Os interessados em renovação deverão comparecer à sede do SORE, munidos com um retrato e com a carteira anterior. Pedimos aos dirigentes que não levem em considerações as carteiras anteriores e não prestem informes sem a credencial devidamente autenticada e renovada

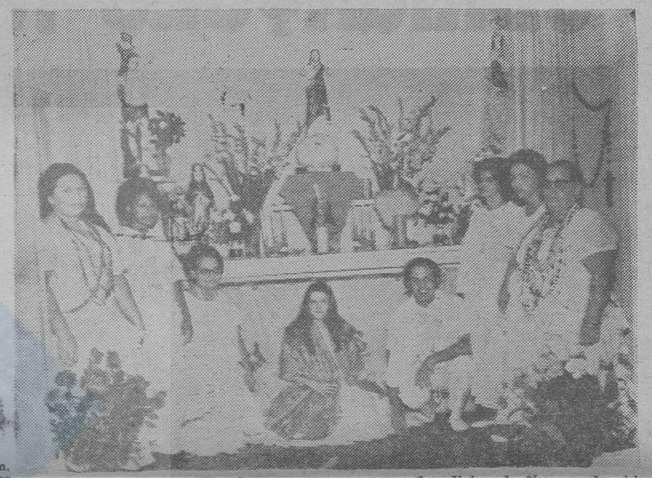

Conforme foi divulgado no programa a Voz do Exército Branco, realizou-se na semana passada, no Centro Espírita Cabocla Jurema, que tem sua linda sede na Rua Alvares Cabral, 41, um grande toque em louvar a Oxum e Iansã, sob a competente direção da Babá Geisa Rangel, uma jovem zeladora de santo que vai de vento em popa graças a sua maneira humilde e correta de trabalhar.

Na parte material, funciona uma bem estruturada diretoria sob a orientação de Israel Rangel, espôso de dona Geisa, auxiliado de perto por umbandistas de fé, que, despido de vaidade levam para a frente a missão que lhes foi confiada, destacando-se entre êles o nosso bom Renato, que de fato tem dado do seu melhor a nobre causa.

No dia do toque a casa estava superlotada e tudo transcorreu de forma maravilhosa com muita vibração e muito respeito. Nós daqui enviamos um sincero saravá àquele terreiro que é nosso filiado e esperamos contar com todos os filhos da casa no próximo dia 20, para a procissão de Oxóssi.

CABOCLO PENA FORTE UM VIBRANTE MALUNGO

Mais uma bem organizada casa de caridade foi por nós visitada, a Tenda Espírita Cabôclo Pena Forte, localizada na rua Casimiro de Abreu n.º 215, nos Pilares, que realiza sessões às segundas e quintas-feiras, com início às 20.00 horas.

A direção do Abaçá está entregue à nossa simpática e estimada irmã a Babá OTAVIA PINHEIRO, que ao lado de um grupo de idealistas e abnegados irmãos, realiza uma obra meritória, em prol da evolução de nossa querida Religião.

Prestam caridade no abaça os visitantes e formosos Caboclos Tupã, Tupiara, Caramurú, Cobra Coral, Jurema, Pena Branca e Mata Virgem, os bondosos Pretos Velhos Pai Domingos, Pai Tomé, Pai Tião, Pai João Benguela e Pai Benedito, os irrequietos Erês Cosme, Damião, Luizinho e Pedrinho, e as eficientes entidades trifásicas Pomba Gira, Sete Capas e Exú Guerreiro.

Convidamos nossos estimados irmãos dessa bonita casa de caridade a nos visitarem no SORE, em nossa sede na rua Pernambuco n.º 1161, no Encantado e que nos prestigiem comparecendo à Procissão que realizaremos em homenagem ao Odé Maior, nosso Pai Oxossi, no próximo dia 20 de janeiro. O nosso fraterno Saravá.

BABÁ OSEFA FERNANDES HONRA NOSSA RELIGIÃO

Visitamos mais uma bonita Casa de Caridade, a Tenda Espírita Cabôcio Tupinamba, localizada na rua Joaquim Rodrigues n.º 334, em Lucas e dirigida com grande dumicade e muita dedicação e eficiência pela Babá JOSEFA GONÇALVES FERNANDES, uma Zeladora que professa o Santo com muita dignidade e acerto.

O Ogã do Ylê é o nosso prezado e competente irmão Gilson Gimenes Penha, um dedicado espírita que colabora decididamente para o bom êxito dos trabalhos espirituais ali realizados.

A Mãe Pequena do Abaça é a nossa prenda e estimada irmã. Ila Clemente Pinheiro e a Diretoria é composta pelos dedicados irmãos Edgard da Rocha, Maria da Glória O. de Oliveira, Arquimedes de Oliveira Fernandes, Erenilton Ferreira Flôres, Ary Vianna e Eraldo da Conceição.

Esperamos a visita de vocês ao SORE, na rua Pernambuco n.º 1161, aceitem o nosso mais sincero e fraterno Saravá e fazemos votos para que todos vocês prestigiem a nossa Procissão que será realizada no próximo dia 20 de janeiro, em homenagem ao Odé Maior, nosso Pai Oxossi

VENTILADORES Novos c/ garantia de 1 ano, a partir de 1?0,00 FAET, LUSIRE, GE todos giratórios. Rua da Conceição, 111 (esq. de Mal. Floriano).

TELEVISÃO — Temos várias marcas a partir de 150, 200, 300. Tôdas funcionando nos 4 canais. Leva grátis 1 antena. Rua da Conceição, 145, esquina com Marechal Floriano.

TELEVISÃO — Nova liquidação da semana a partir de 780. Zenit 23", ABC, Semp, Colorado, Empire. Precisamos vender muito. Temos preço p/ revendedor. Rua da Conceição, 111.

GELADEIRA — A partir de 150, 200, 250 e 300. Várias marcas, tôdas pintadas, congelando bem. Rua da Conceição, 145, esquina de Marechal Floriano.

GELADEIRAS Novas, 9 pés — Preços de 620 a 580 c/ 5 anos de garantia. — Rua da Conceição, 111.

Precisa-se empregada para peq. família. É indispensável que seja educada e amorosa com criança. Dorme no emprêgo. Rua Sebastião de Paulo, 84/102 (Eng. Nôvo) (descer R. B. Bom Retiro, 1480).

VENDE-SE

Vendo lindo dormitório 8 portas marfim e cavuma, moderno, cama conj. barato. Rua Sebastião de Paulo, 84/102 (Eng. Nôvo) (descer Paulo Belo Horizonte P R. B. Bom Retiro, 1480).

SOCIAIS

NOIVADO — 1-1-71 Sta. Nei Lossio Mandarino e Celso Almeida Filho. Rua Joaquim Martins, 78 apt. 101.

Guarda-Pós — Calças — Jalecos — USE TUDO NOVO PARA O DIA 31 — Camisaria Progresso — RUA DA CARIOCA, 72 TELEFONE : 242-4124

REALIZAREMOS DIA 31 OBRIGAÇÕES NO GALEÃO



Juntamente com o terreiro do Caboclo Folha Verde, Centro Espírita Cabocla Jurema, e Roça do Xangô de Ouro e outros, estaremos na noite do dia 31, realizando obrigações em louvor a Iemanjá na Praia do Galeão junto a Ponte, a partir das 20 horas. Todos os nossos irmãos que desejarem participar dos nossos trabalhos poderão fazê-lo, bastando para tanto comparecer àquele local onde estará fincada na areia a bandeira do Supremo Órgão das Religiões Espíritas. Uma caravana da nossa sucursal de Brasília estará presente em visita oficial à Guanabara, sob a chefia da nossa representante na Capital, a valorosa Ana Maria, Yá Lodevi.

Convidamos outros terreiros para se unirem ao nosso grupo, sejam filiados ou não ao nosso órgão. Como sempre, nosso desejo é de união e teremos na noite de 31 uma nova oportunidade de estarmos juntos de nossos irmãos de fé pertencentes as diversas casas de Umbanda da cidade.

Recomendamos a todos que levem velas e flôres para fazermos à meia-noite, nossas oferendas grande Orixá Iemanjá, a Rainha do Mar. Vamos saravar nossa linda entidade e vamos pedir a Oxalá que governará o ano de 1971, muita paz, muito amor, muita prosperidade, muito carinho e muita alegria para todo o povo de Umbanda. Aproveitamos a oportunidade para mais uma vez convidar todos os terreiros para comparecerem a procissão de Oxóssi que faremos realizar no dia 20 de janeiro, com saída da sede do SORE no tradicional horário das 16 horas. Venham todos, vamos começar bem o ano, louvando o grande Orixá Rei dos Caboclos, levando sua imagem pelas ruas e mostrando assim a quem não nos conhece tôda a beleza da nossa Umbanda. Saravá Iemanjá, Saravá Oxalá Saravá Oxóssi. Na foto, membros do Centro Espírita Cabocla Jurema que estarão conosco no dia 31 no Galeão.

Procissão de Oxóssi, Dia 20 !

Venha Conhecer o SORE



Sete Grandes Na Procissão

Da esquerda para a direita. Elizabeth, de Vila Aliança, Mariazinha do Caboclo Fôlha Verde, Rosa Lopes, de Ramos, Nóca, de Macaé, Maria Helena da Penha, Terezinha, da Cabocla Jurema e Ivone Nascimento do Caboclo Jussaranã. São sem dúvida sete grandes dirigentes da Umbanda que se reuniram em Macaé e prometeram estar presentes à procissão de Xangô e Iheijadas do dia 19. Além delas, outras grandes dirigentes comparecerão. (Leiam matéria no corpo do tablóide).

OS PORCOS DE CRISTO

Num brilhante e corajoso artigo de fundo, Mário Barcelos doutrina a sua opinião de que não devem existir lutas fratricidas dentro das religiões espíritas.: "A hora — diz êle — é de somar e nunca dividir". (Leia no corpo do tablóide).

SORE

GN no Umbanda

ORGÃO OFICIAL DO SORE

Ano 96 - Rio - Domingo, 5 e 2ª-feira, 6-9-1971 — Nº 35.939

LEIA HOJE

CURIOSIDADES — UMPANDA E CANDOMBLÉ — EURICO BASTOS UM ESTEIO DA TENDA TUPI-TUPIARA — DUAS BONITAS TENDAS NO CENTRO DA CIDADE — BABÁ VISITOU O SORE E VEM À PROCISSÃO — E AS TRADICIONAIS COLUNAS DO SEU TABLÓIDE

Banda Cilê o Jovem Líder!

Levado para a Umbanda com apenas 15 anos, pelas mãos da grande Mãe Nóca, o menino Sérgio Lima logo se transformou num ardoroso espírita. Aprendeu muito com a pioneira do espiritismo em Macaé e depois ganhou mundo para saber mais. Fêz obrigações na Angola e ganhou a digina de Banda Cilê (Xangô). Hoje o jovem de 24 anos é um autêntico líder da religião no Estado do Rio e estará presente com todo o seu corpo mediúnico na Procissão do seu pai. Vocês vão ver que senhor sacerdote possui êste garôto.



ROTEIRO DA PROCISSÃO

SAÍDA — PERNAMBUCO — CRUZ E SOUZA — CLARIMUNDO DE MELO — AMARO CAVALCANTI — DR. BULHÕES — PERNAMBUCO — DOIS DE FEVEREIRO — CLARIMUNDO DE MELO — CRUZ E SOUZA — PERNAMBUCO

TRAGAM VELAS, FLÔRES E AS BANDEIRAS DOS SEUS TERREIROS.

OGÃS DE ATABAQUE E BATEDORES DE TAMBOR

LUIZ CARLOS FORTES
(Babalorixá TOLA MALEMBÊ)

Todos nós sabemos que existe uma grande diferença entre Ogã de Atabaque e o Batedor de Tambor, enquanto o primeiro, passa pelo fundamento, sendo suspenso e posteriormente confirmado, dentro do fundamento de Nação, os batedores ou curiosos, gostam apenas de fazer barulho, quando não perturbam o bom desenrolar dos trabalhos espirituais de suas casas.

Conhecemos Alabês e Ogãs de grande gabarito e conhecimento do Santo, que passaram pelo Ariaxé e sabem realmente o erô de Nação, José de Oxossi, Mundinho D'Ogum, Wilson de Oxossi, Samito e Abel, que por muitos e muitos anos louvam os Voduns com muita humildade, eficiência e dedicação, os quais possuem a dignidade suficiente em usar o atabaque, representando com galhardia o seu Abaçá e fazendo com que sejam sempre acatados e respeitados, pelo virtuando a finalidade do Toque de sua que apresentam, e conhecem, jamais dis-Casa, ou da Roça que visite.

Os batedores de tambor, são os que realmente nada conhecem e se metem a cantar o que vem na mente, misturando alho com bugalho.

Citarei alguns casos interessantes: Fui assistir uma saída de Iansã, no terreiro de um môço que se diz filho de Santo de Menininha do Gantois, o que discordo plenamente porque o aché da antiga Yá é raspar mona, jamais raspar oco, mesmo que não seja. O Fundamento da casa é Mona. A Iansã na 1.ª Saída veio vestida de verde (aché muito forte), na 2.ª Saída a Santa veio de Ogum, com capacete, espada e tudo, só faltou o cavalo, porém, acho que êle estava presente e na 3.ª Saída, a bela Oia veio de Oxossi (?), quando o batedor de tambor da casa ruminou: É pra Caboclo, é bom no crime (acho que êle quis dizer: "O que bambe ô clime"), e começou a bobagem: "Grugumida mutaleô é sim, é o côco de sinhá" (?), penso que o moçollo quis dizer "Gongobira Mutalê". já sabem que me retirei na hora, não podia continuar, depois desse fundamento.

Certa vez chegou um môço em nosso Ylê, dizendo ser filho de Chachuê de Omugongo (?), e pediu "Meu Camarada quer deixar eu dar uns tapas no cabrito", pela pergunta, não del resposta por não conhecer o significado da frase, no final do Toque é que o referido Batedor reclamou não ter deixado tocar atabaque. Cavei um buraco no chão e sumi.

Casos como êsses depreciam determinadas Casas de Santo, que não possuem o cuidado em preparar os seus Ogãs, que dentro da hierarquia do Santo, representam uma grande fôrça para o Abaçá, pelo conhecimento, firmeza e ajuda direta ao Zelador. Tôda Roça ou Ilê que possui um grande Ogã é um Senhor Abaçá.

—— : : ——

TOLA MALEMBÊ, realiza consultas e Jôgo de Búzios com o "Seu" Tranca Ruas das Almas, tôdas às segundas e quartas-feiras, a partir das 14,00 horas, na Rua Nascimento Gurgel n. 29, Largo da Fontinha, Oswaldo Cruz. No próximo dia 25 de setembro, serão inauguradas as novas instalações do Ylê do Caboclo Arranca Tôco, com um bonito Toque Festivo. Compareçam.

CURIOSIDADES

— **Você sabia que a Pagelança é uma forma de religião praticada no Amazonas, Pará e Piauí?**

— Que o Catimbó, praticado no Nordeste, não possui hierarquia sacerdotal e difere grandemente do Candomblé, do Xangô do Norte e da Umbanda?

— **Que o Chefe de terreiro de Catimbó é chamado de Mestre?**

— Que os índios que incorporam em nossos terreiros, são na maioria da Nação Tupy, nas suas várias tribos?

— **Que os Tupinambás usavam o Tembetá, uma pedra de cristal de rocha, introduzida nos lábios para provocar a deformação tão apreciada?**

— Que os guerreiros importantes das tribos indígenas do Brasil, usavam um imponente manto de penas, que lhe caia até o joelho?

— **Que os Tupinambás usavam ornamentos de penas no nariz, enquanto os das demais tribos usavam perfurar as orelhas e enfeitá-las com penas?**

— Que os Guaranís usavam um manto de pele de animais?

— **Que os Tupys, na maioria das suas tribos, andavam inteiramente nus, com enfeites de penas, muito variados e várias côres?**

— Que Boirangaóba era o nome do manto de côres variadas usado pelos Tupinambás.

— **Que Ajucará era um colar de dentes de animais, usado como troféu de caça, pelos nossos índios?**

— Que os Tupinambás usavam um enfeite especial, de caráter mágico, que era pendurado por uma palha no pescoço?

— **Que o Xangô do Nordeste, embora fortemente marcado pelo ritual dos Candomblés da Bahia, mantém as suas características próprias?**

— Que os nomes dos atabaques usados nos Candomblés são Rum, Rumpi (Contra-Rum) e Lê?

— **Que Agogô, Aguê, Abê, Réca-Réco, Birimbáu e Adjá são também instrumentos usados em Toques de Casa de Nação?**

— Que Batá-Kotós é o nome dos grandes tambores de Guerra, usados antigamente?

— **Dis-se Festa de Eguns, quando são reverenciadas as almas dos Babalorixás, Yalorixás, Ogãs e pessoas que tenham exercido posição de destaque dentro do Candomblé?**

Recado para Banda Clé — muito obrigado pela acolhida carinhosa. De você não se poderia esperar outra coisa. Suas filhas são de uma simpatia sem igual e o Adilson é simplesmente notável. Um grande abraço.

♣

Ótima a coluna do Tela, domingo passado. Eu penso como você. É pura psicose.

♣

A Yalorixá e os médiuns da Jurema da Cachoeira são espetaculares. A mãe pequena, então, é uma graça. Está sempre sorrindo e sua alegria é contagiante.

♣

De repente, ao cair da tarde na simpática Macaé, alguém que se mantivera de lenço na cabeça começou a soltar a linda cabeleira loura. Com que carinho algumas filhas penteavam a querida Yalorixá para que ela ficasse ainda mais bonita. Parabéns, Mariazinha, pela dedicação de suas filhas.

♣

Impressionante a manifestação de fé dada pelos seguidores de seu Sete da Lira. Tenho a certeza que em todos os lares, naqueles minutos em que o maravilhoso Exu se apresentou ante as câmeras, pelo menos uma pessoa pediu a seu Sete que a protejesse.

ALGUMAS RESPOSTAS: - Carmem de Caxias — lugar onde você mora não é tão longe assim. Apareça quando quiser.

Rosa Triste — seu caso nada tem de complicado. Não se deixe impressionar pelos vizinhos. Se você já consultou um bom médico e êle lhe garantiu que é benigno, deixe de se preocupar e confie na palavra dêle. Tenha pensamentos positivos. Isto ajuda muito. Volte a escrever dando notícias.

Maurício F. Luz — Gostei de saber que tudo vai indo bem. Viu como tínhamos razão?

Luciana — acho o seu nome muito bonito. Não é necessário marcar hora. Após as 14 horas das 2ªs-feiras, você me encontra lá.

Carlos R. Alencar — As lojas da cidade do interior podem enviar os pedidos dos livretos dos Sete pedidos para o SORE e nós o encaminharemos. Eles podem ser revendidos por qualquer loja. Não é necessário que seja uma casa de artigos de Umbanda. São livretos bonitinhos que ficam bem até em botiques

Fã do casal — respeito o seu desejo de permanecer incógnito, mas você não disse nada de nôvo. Todos aquêles que conhecem Ana Amélia e Mário ficam cativos da simpatia e amizade que êles distribuem. Êles são "gente" e isso é muito importante nos dias que correm, onde quase todos usam máscaras. Apareça quando quiser.

Helena Freitas X — não publiquei seu último sobrenome para que você não seja fàcilmente identificada. Aqui no SORE, pensamos e agimos assim: quem fala mal de nós é porque deseja ser igual a nós e por qualquer deficiência não o consegue. O despeito então, faz com que nos ataquem procurando uma forma de aparecer. São pobres de espírito, inferiores a nós dignos de nossa piedade e preces. Procure pensar como nós. Se você analizar bem, verá que quem lhe ataca desejaria ser como você. Se isso acontece em uma cidade grande, como não iria acontecer em uma cidade pequena como é a sua. Escreva sempre. Nós somos seus amigos.

ATENÇÃO

A partir desta segunda-feira, visando dar maior assistência aos seus consulentes e em local mais adequado, Mãe Elis estará atendendo com a Pomba Gira Mulambo, a partir das 14 horas, na sede do SORE, sempre com a assistência do Vodunce Zazi Erangi. A sede do SORE, conforme você já sabe, fica na Rua Pernambuco, 1161, Estação do Encantado.

O Cantinho da Corrente Mental

MAE ELIS

Nôvo Horário Para Búzios

O nosso companheiro Mário Barcelos passará a atender para jôgo de búzios, na sede do SORE, na Rua Pernambuco nº 1.161, às têrças, quartas e quintas-feiras, no horário das 15 às 20 horas. Os interessados deverão procurar a secretaria do SORE para apanhar fichas.

LEIAM E DIVULGUEM

TABLÓIDE "GN" NA UMBANDA
4 ANOS DE ATIVIDADES
NOVA FASE!

RELIGIÃO MULATA

NORONHA FILHO

Se existe uma religião verdadeiramente brasileira, é a Umbanda. Tôdas as outras são estrangeiras. O nosso nacionalismo não vai ao ponto de introduzir nenhum xenofobismo neste setor: estamos apenas constatando um fato. A verdade é que a maneira brasileira de fazer as coisas criou uma religião belíssima, cheia de harmonia, de sons e de tons, de um colorido muito nosso e de uma riqueza de ritos e de ritmos que chega a assombrar o estudioso alienígena.

Certa feita, estávamos justamente dizendo isto quando uma pessoa nossa amiga e partidária do Candomblé atalhou: "Pode ser tudo isso, mas a Umbanda não tem fundamento".

A resposta saiu tão fácil e natural que nós ficamos a imaginar se ela era nossa: "Como não? o fundamento da Umbanda é o Candomblé". Ela quis retrucar algo, abriu a bôca, engasgou, gaguejou e acabou rindo. Depois, eu mesmo fiquei pensando se a minha própria resposta tinha fundamento ou era apenas uma "saída de emergência". Hoje, acho que eu estava certo: a Umbanda é um sincretismo de Candomblé, de Espiritismo, de Catolicismo e de Indianismo. E mais aquele "jeito" gostoso, que só o brasileiro tem, de fazer as coisas.

É evidente que o Candomblé é um dos fundamentos da Umbanda: êle contribuiu com a figura dos Orixás, de importantíssima fundamentalidade na religião umbandista, sem contar contribuições outras. Assim como o elemento nativo forneceu a figura dos Caboclos, também importantíssima, e o Catolicismo entrou com os seus Santos e alguma liturgia. Do Espiritismo, a Umbanda aceitou tôda a fenomenologia mediúnica, notadamente a de incorporação, e mais a reincarnação evolucionista.

Assim como o homem brasileiro é um somatório, ou melhor uma mescla de sangue branco, negro e índio, a Umbanda é uma combinação de elementos religiosos brancos, negros e índios: ela é uma religião essencialmente brasileira.

Dizer, pois, que a Umbanda não tem fundamento é um modo impróprio de encarar as coisas: talvez se pudesse recriminar que ela tenha fundamentos demais.

Em realidade, num futuro não muito remoto, as próprias religiões africanas irão perdendo a pureza inicial, mesclando-se também: os Xangôs do Nordeste são um bom exemplo, pois a ritualística africana já está incorporando elementos da liturgia católica. Muitos condenarão tudo isto, em nome da autenticidade. De acôrdo: quem quiser uma religião africana "pura", deve velar pela pureza de seus fundamentos. Mas isso não é tarefa para os umbandistas. A Umbanda é uma religião mulata e não negra: não vamos carregar no prêto!

UMBANDA E CANDOMBLÉ

— O Alabê Wilson de Oxossi, da Roça do Xangô de Ouro, visitou durante a semana, as novas instalações do Ylê do Caboclo Arranca Tôco, enaltecendo a iniciativa de Tola Malembé quanto à localização de seu nôvo Abaçá.

— Em Higienópolis, Nova Iguaçu, existe um bem organizado terreiro, dirigido com eficiência pela Yalorixá Flor Pattitucci, uma legítima filha de Bela Oiá realizando bonitos Toques de Angola, aos domingos, de 15 em 15 dias.

— No próximo dia 18 de setembro será realizada uma bonita festa no Terreiro do Caboclo Corre Campo na Rua Souto, em Cascadura, em homenagem ao aniversário do Guia Chefe do Abaçá.

— A Tenda Espírita Caboclo Ubirajara, dirigida pelo Babalaô José Florisberto de Menezes, realizará no próximo dia 18 de setembro uma linda festa de aniversário do vibrante Guia Chefe do Terreiro, o Caboclo Ubirajara Pelto de Aço, na Rua Cataguazes nº 175, em Oswaldo Cruz.

— Visitem a Tenda Espírita Caboclo Mata Virgem, na Rua Abaçaí nº 437, em Oswaldo Cruz, uma casa de caridade, humilde e organizada, que trabalha pela nossa Umbanda, e que tem a direção da Babá Damascena Oliveira.

— Nossos parabens ao casal Ester e Fraga, dirigentes da Tenda do Caboclo Arranca Tôco, situada na Rua Dr. Noguchi, e a sua Yakekerê Edilamar, pela bonita festa que realizaram em homenagem a Yemanjá.

— No dia 28 de agôsto, o Babalorixá Jorge de Oxossi, realizou um bonito Toque em seu Abacá, situado na Rua Cirne Maia, em Todos os Santos, louvando Seu Sete Encruzilhadas das Almas.

— Um dos mais bonitos e organizados terreiros que visitamos e que nos prestigiam é sem dúvida a Tenda do Caboclo Iandarassú, dirigido com eficiência, humildade e dignidade pela Babá Ruth Cury e o seu estimado espôso Júlio. Nossos Parabéns.

— Os nossos irmãos Ligia e Sinval Salvatti, formarão ao nosso lado na Procissão de Xangô, com o Exército Branco de Oxalá.

Hotel Ar E Campo

(COM NOVA DIREÇÃO

Gerador próprio — apartamentos luxuosos, com música e Telefone.

Ótimo serviço de bar e restaurante.

Rodovia Washington Luiz Km 16 1/2
(A 500 metros do viaduto Rio-Teresópolis)

FILIAL: Trevo Hotel
Um dos mais conceituados da Pres. Dutra Km 13

UMBANDA SE AFIRMOU NA FESTA DA VILA ALIANÇA

Conforme antecipamos no tablóide passado, no último sábado estivemos com uma grande caravana visitando o Terreiro Cristo Rei, situado na Rua das Telefonistas, 50, na Vila Aliança, que recebe a competente direção da Babá Elizabeth, uma das maiores líderes umbandistas daquela região da cidade.

Estavam à nossa espera verdadeiros líderes da religião, entre os quais destacamos Rosa Lopes, José Lopes, Francisco Torres Dias, Miguel, Ivo, a Babá Eropi e seu espôso, e muitos outros irmãos de fé. Na nossa caravana se fizeram presentes o casal José e Dulce de Souza, Dr. Roná'do Bravo Diretor Jurídico do SORE, Babá Edith, Diretora feminina, também do SORE, Edson do Carmo e espôsa, Wilson de Oxóssi e filhos da Roça do Xangô de Ouro.

A nossa chegada foi verdadeiramente maravilhosa e o nosso companheiro Mario Barcelos foi recebido sob pétalas de rosa. Na ocasião, a Babá Elizabeth com sua maneira simples de falar, enalteceu a figura do homenageado e disse da necessidade de haver entre os espíritas uma maior compreensão, para que novos erros não sejam cometidos no futuro, erros êsses que só trazem *prejuízos para a nossa religião. A saudação oficial foi* feita pelo Presidente da casa, o nosso irmão Ivo, que numa bonita exposição, falou de amor e união e da satisfação que dominava a todos naquele momento de grande vibração espiritual. Em seguida, falou o companheiro José Lopes, que, com a sua costumeira objetividade invocou a todo o povo de Umbanda para que se reuna em tôrno de um denominador comum, para que um dia de fato e de direito nosso culto seja o que desejamos que venha a ser.

Finalmente, falou o nosso companheiro Mario Barcelos, que disse da ausência de ressentimentos em seu coração e que o importante é seguir o caminho que Oxalá indicou para cada um. Não importam resultados. O importante é cumprir as missões. Disse ainda Mario Barcelos que deseja que os umbandistas sigam, não o seu nome, mas sim o seu ideal. Ao final, depois de um gostoso agoum, Mario Barcelos e sua comitiva se despediram, ocasião em que, numa prova de humildade, o Presidente do SORE e Editor do Tablóide deu um adubá (bateu cabeça) para todos os que se encontravam presentes, sendo bastante aplaudido. Podemos dizer que foi uma noite de grande vibração espiritual e que deixamos fincada, em Vila Aliança, sob o comando da Babá Elizabeth, a gloriosa bandeira branca do Exército Branco de Oxalá.

Dona Elizabeth está convocando os terreiros daquela região da cidade para comparecerem dia 19, domingo, às 16 horas, na sede do SORE, de onde sairá a Procissão de Xangô e Iemanjás.

O TABLÓIDE PRECISA CRESCER...

TUDO DEPENDE DE VOCÊ QUE É COMERCIANTE E INDUSTRIAL E PRINCIPALMENTE UMBANDISTA. ANUNCIE NO SEU JORNAL E ESTARÁ AJUDANDO A NOSSA CAUSA.

BABÁ FILOMENA DEU TOQUE FESTIVO

A Tenda Espírita do Caboclo Sete Flexas, que é dirigida pela competente Babá Filomena, e que tem sua sede na rua Enéas Martins 740 realizou semana passada um grande toque, ao qual compareceram muitos umbandistas que foram prestigiar o acontecimento.

Aproveitamos o ensejo para convidar a Babá Filomena, seus filhos e assistentes para participarem da Procissão de Xangô e Iemanjás que será realizada domingo, dia 19 de setembro com saída às 16 horas da sede do SORE, na rua Pernambuco, 1161.

IRMÃO UMBANDISTA

Anunciando no Tablóide, você estará ajudando o nosso jornal e a nossa religião. Seja um dos nossos. Contamos com a sua ajuda. Saravá.

Os Porcos De Cristo...

MÁRIO BARCELOS

É claro que não vamos nos envolver nos problemas internos das nossas co-irmãs, porém, a coisa foi tornada pública e nos achamos no direito de emitir nossa opinião sôbre as razões que fizeram o nosso irmão Reinaldo Xavier, pedir demissão da presidência da União, de público, exatamente no dia do aniversário daquele órgão (32 anos) e na presença de presidentes de outros órgãos de cúpula entre os quais eu e o Martinho da Congregação.

A festa começou normal. Chamados os terreiros, e representantes diversos, foi dada entrada ao Presidente Reinaldo, por sinal, bastante ovacionado. Foi êle para o microfone e soltou a grande bomba. Não sou, a partir de agora, o Presidente da União e entre outras coisas esclareceu que o estatuto foi reformado e que os terreiros de Nação e que usam roupas estampadas ou de côr, não podem mais entrar para a União o que quer dizer que os que lá estão, evidentemente vão ter que sair. A coisa não ficou aí. Caboclo não pode usar penacho, cocar e outros aparatos. Foi por esta e outras que o Reinaldo se queimou no golpe e o nosso queridíssimo Floriano, muito hàbilmente mandou iniciar a gira, porém, ficou um clima desagradável no ar, formando-se diversas correntes. Nós conversamos com diretores da casa. Conversamos com o Floriano, com o Pedro, Antônio Carlos, com outros mais e com o Reinaldo. Aliás, o Reinaldo contou uma história de oito homens transformados em porcos, história esta passada na época de Cristo. Depois fêz a sua exposição de motivos e parece que muita gente não entendeu, pois o Presidente da Casa se demitia e muita gente aplaudiu.

Que me perdoe o nôvo Presidente, o meu muito querido Floriano. Que me perdoem os demais diretores da União, pass que tanto estimo. Que me perdoe Dona Lilia Ribeiro, a quem imputaram a responsabilidade de ter encabeçado a degola contra as roupas coloridas, estampadas, terreiros de Nação e Cocares. Não concordo e nem posso concordar com isso. É um crime praticado em nome de uma religião que prega união e promove a separação. Por que o médium não pode usar suas roupas coloridas?... Será que isso diminui o valor do médium e da entidade?... Por que nossos irmãos de Nação fora alijados. Será que o Oxalá dêles é diferente do nosso?... Por quê impedir que o Caboclo, seja êle qual fôr, de usar o seu cocar ou capacete? Será que isso diminui a sua fôrça e a sua vibração?... Não, meus irmãos. Sinceramente, não. Não é hora de dividir nem de tomar medidas odiosas que ao invés de unir, separam. O que criaram dentro da União foi uma luta fratricida. Foi uma luta entre irmãos e tenho absoluta certeza de que ela trará consequências desastrosas não só para a União como para a Umbanda. No meu modo de ver, depois de 32 anos de lutas e progressos a União tomou uma atitude que atrasou em meio século tôdas as suas iniciativas.

Estou solidário com o meu povo. Lamento se daqui para a frente eu deixar de ser "persona-grata" naquela casa, mas sigo os ditames do meu eu. Cristo por acaso não tinha em suas veias o sangue rubro. O manto sagrado por sua vez não era vermelho. Por acaso os nossos caboclos e Orixás, além dos Prêtos Velhos e Exus não tem as suas côres. Proibiram a roupa colorida, mas todos que lá estavam vestindo suas roupas brancas, levavam no peito suas guias coloridas.

O importante, meus irmãos, é a côr da nossa alma, a côr do nosso procedimento e a côr das nosas intenções. Sacrifiquei o único dia que tenho para ficar com meus filhos e fui prestigiar a festa da União, e confesso que voltei para casa derrotado. Ao invés de uma festa de Santo, vi acenderem o estopim da discórdia. Ao invés de pregarem amor pregaram a luta entre irmãos. Ao invés de unir separaram tudo. Agora eu pergunto: E por quê?...

Não, meu povo. Eu não concordo. Sei que comprei um barulho, mas minha missão é esta mesmo. Dia 19, estaremos realizando a Marcha de Xangô e Ibeijadas. Quem vier assistir verá Umbanda, Candomblé e Kardecistas unidos sob uma só bandeira, a Bandeira do Glorioso Exército Branco de Oxalá. Roupas brancas e coloridas. Baianas rodadas ou simples. Guarda-pós e jalecos. Chita e Lamê e até mesmo morim. O importante é seu espírito de coração e amar a Deus sôbre tôdas as coisas. Saravá.

DOUTRINA

Prosseguindo na nova coluna DOUTRINA, vamos falar ainda dos exus:

Garanto que os exus, também chamados de compadres, ficam mais satisfeitos de comer em suas próprias moradas do que no meio da rua.

A Umbanda precisa se dar ao respeito para ser respeitada. O ato inadvertido de botar coisas da religião no meio da rua, jamais permitirá que sejamos esquecidos e chamados de desordeiros. É muito mais objetivo dar de comer aos compadres em suas próprias casas. É claro que existem circunstâncias em que o trabalho precisa ser entregue em local distante do terreiro, da casa do consulente ou pessoa que precisa da caridade. Nesses casos, devemos procurar locais desertos, por onde não passem veiculos e onde não fique o perigo de provocarmos acidentes com crianças ou adultos.

Outra coisa que me parece errado, é entregar obrigações de exu nas praias. Não concordo, por considerar sem fundamento e achar que incorremos no mesmo êrro das encruzilhadas. Um banhista pode se vitimar nos destroços da obrigação e seremos nós, os espíritas, fatalmente, responsabilizados pelo acidente. Além disso, acho que Iemanjá também não deve ficar satisfeita em botarem coisas de eguns em seus domínios. Abro um precedente apenas para despachar os "orumpis", de obrigações de santo, pois êles, estou certo, são sempre bem aceitos e levados para o fundo do mar pela sua dona, a grandiosa Rainha das Águas.

No próximo número do Tablóide vamos focalizar outros assuntos que levam a idéia tão-somente de dar um pouco de doutrina a nossos irmãos umbandistas que por conta própria fazem suas obrigações e despachos. Acho, sinceramente, que é hora de darmos normas certas à nossa religião para que possamos iniciar uma nova fase da Umbanda, dando a ela normas definitivas não no que concerne ao trabalho dentro dos terreiros, mas no que concerne a opinião pública que segue atentamente à nossa evolução.

MÁRIO BARCELOS

CENTRO ESPÍRITA LINHA DAS ALMAS E ARUANDA

Rua Iêra nº 271 — São Mateus — Estado do Rio

PROGRAMAÇÃO DAS SESSÕES

INICIO: 20 HORAS — TÉRMINO: 23 HORAS

AS SEGUNDAS-FEIRAS — GIRA DE EXU

Os trabalhos são dirigidos pelo Exu Tranca Ruas das Almas — Consultas gerais.

AS QUINTAS-FEIRAS — DESENVOLVIMENTO DE MÉDIUNS

Passes para os presentes.

AOS SÁBADOS — GIRA DE CABOCLOS

Os trabalhos são dirigidos pelo Chefe Espiritual Caboclo Saramacumba. — Consultas gerais. — Preces para as Almas.

DUAS BONITAS TENDAS NO CENTRO DA CIDADE

Na rua Dom Gerardi, no centro da cidade, funcionam duas das mais tradicionais casas de Umbanda da Guanabara e que apesar de vizinhas vivem na melhor harmonia possível, como vivem aliás tôdas as casas espíritas. No número 48 funciona a Tenda Espírita São Jorge, dirigida pelo nosso querido amigo Severino. As suas sessões são às segundas-feiras, caridade, quarta-feiras desenvolvimento e sextas-feiras Preto Velho. No primeiro sábado de setembro, ontem, realizou-se a gira de exú.

No número 51 da mesma rua funciona já há muitos anos a Tenda Espírita Nossa Senhora da Piedade, dirigida pela simpática Babá Zélia Morais. As sessões são às segundas, têrças e sextas-feiras a partir das 20 horas e às quartas-feiras a partir das 16 horas. Na primeira quinta-feira de cada mês realiza-se uma sessão de descarga.

Aproveitamos o ensejo para convidar as duas tendas para comparecerem à procissão de Xangô e Ibeijadas que faremos realizar no próximo dia 19 de Setembro, com saída às 16 horas na sede do SORE na rua Pernambuco, 1161.

LEIA AOS DOMINGOS
GAZETA NA UMBANDA

Nôvo Livro Para Os Irmãos De Fé

No dia 31 de agôsto, realizou-se o coquetel de lançamento do livro "O Que é a Umbanda", de autoria do dr. Cavalcanti Bandeira. A obra estuda um histórico doutrinário sôbre a Umbanda e o sincretismo religioso no Brasil. O coquetel ocorreu na rua Francisco Otaviano, 61, no Pôsto Seis em Copacabana e na ocasião ocorreu também uma exposição de objetos da coleção particular do

BABÁ VISITA O SORE E VEM A PROCISSÃO!

Dona Mariazinha, a competente Yalorixá dirigente da Casa de Caridade São Sebastião, que tem sua sede na rua Zizi, 52, no Lins de Vasconcelos, estêve em visita a sede do SORE, ocasião em que percorreu tôdas as nossas dependências. Mulher simples, sabe muita coisa sôbre o santo e nem por isso deixa de lado o que existe de mais bonito nos filhos de fé que é a humildade.

Depois de palestrar com o nosso presidente Mário Barcelos, confirmou que sua casa estará pela primeira vez formando nas fileiras do glorioso Exército Branco de Oxalá, quando da realização da procissão de Xangô e Ibeijadas que faremos realizar no próximo dia 19, domingo, com saída às 16 horas da sede do SORE na rua Pernambuco, 1161, no Encantado.

Agradecemos sinceramente a visita e esperamos que muitas outras ocorram, pois assim é que se faz união e confraternização. Saravá a sua banda e a de todos os seus filhos de santo, diretores e assistentes.

SEGREDOS DO SANTO
Nº 1 — OGUM
"É preferivel ensinar o certo do que permitir que façam o errado".
ENSINAMENTOS, CANTIGAS, COMIDAS DE SANTO E TUDO SOBRE OGUM. FAÇA VOCÊ MESMO A SUA "OBRIGAÇÃO"
A VENDA NAS CASAS DE UMBANDA



Procissão de Xangô a Mais Linda de Tôdas!

Continuam a chegar as adesões de terreiros para a Procissão de Xangô e Ibeijadas. Pela movimentação acreditamos mesmo que esta venha a ser uma das maiores procissões já realizadas e que a afluênvia de umbandistas ultrapasse as mais otimistas expectativas.

Avisamos aos terreiros que é livre a escôlha da roupa que tanto pode ser branca, como de côr ou estampada. Solicitamos aos terreiros que vierem mudar roupa no SORE que cheguem no mais tardar às 15 horas para evitar atropelos. Pedimos ainda que tragam velas, flores, bandeiras e estandartes dos terreiros.

Depois da Procissão realizaremos nas dependências do Supremo Órgão das Religiões Espíritas, a Terceira Gira da Amizade do ano de 1971 ocasião em que todos os terreiros presentes se confraternização numa linda demonstração de união.

Voltamos a apelar para que os terreiros tragam seus médiuns mirins devidamente uniformizados para que acompanhem o andor de Cosme e Damião que segue no meio da Procissão de Xangô.

Para dirimir qualquer dúvida ou ainda para maiores informações, avisamos a todos que a secretaria do SORE permanece em funcionamento diàriamente das 8 às 20 horas.

Estaremos Juntos

FLORIM COUTINHO

O Mário Barcelos me falou pelo telefone a respeito da visita que faria à Vila Aliança, porém, fui cientificado, na véspera, pois durante tôda a semana estive no Congresso em Brasília e já havia assumido compromissos anteriores em local muito distante da Vila Aliança.

Pedi a êle que me representasse, pois tenho um carinho especial com aquela gente. Não tive o apoio de Dona Elizabeth, mas devo concordar que foi uma ferrenha adversária que tive na Vila Aliança. Agora, graças a Oxalá, temos Elizabeth do nosso lado o que é um sossêgo. Mulher de fibra incomum, de alto espírito de luta e com magnífico gabarito de honestidade.

Lamentei não poder ir a Vila Aliança, mas sei que fui bem representado pelo Mário e pelo Dr. Bravo. Aliás, dentro de breves dias terei o prazer de receber em minha residência Dona Elizabeth e mais de uma centena de dirigentes de terreiros, numa reunião promovida pelo Mário Barcelos e cujo resultado trará, sem sombra de dúvida, novas e importantes diretrizes para os destinos da nossa religião.

No dia 19 vou acompanhar com vocês a Procissão de Xangô e das Crianças e logo em seguida estarei à disposição de vocês todos lá na sede do nosso órgão para o que fôr necessário. Vai ser um dia inesquecível e convoco todos os umbandistas para prestigiarem à procissão, pois, precisamos nos unir nestas ocasiões, para mostrar a fôrça que temos e para que, com essa demonstração, possamos ser devidamente reconhecidos.

Volto a informar aos meus irmãos que diàriamente o Mário Barcelos se encontra na sede do SORE para ouvir os problemas de cada um de vocês. Se êle puder resolver por lá, muito bem. Em caso contrário, êle me encaminhará o problema e vamos fazer o possível para conseguir uma solução. A verdade é que nós estamos à disposição de vocês todos. Ontem, hoje e sempre, na fé de Oxalá. Saravá a Umbanda.

TENDA ESPÍRITA CABOCLO TUPIARA DE UMBANDA!

O nosso companheiro Adilson Figueira visitou semana passada a Tenda Espírita Caboclo Tupiára de Umbanda, que tem sua sede na rua do Carpinteiro, 47, Vila Aliança, Bangu e que recebe a eficiente direção da Yalorixá Lurdes Marinho.

A Mãe de Santo tem como principais entidades o Caboclo Tupiára, Vovó Maria Conga dos Sete Cruzeiros da Bahia, Mariazinha, Exú Marabô e Pomba Gira. As sessões de caridade são as quartas-feiras e as sessões de desenvolvimento aos sábados de quinze em quinze dias, com início às 20 horas. O presidente da casa é o nosso irmão Edson Vieira. Sábado passado teve sessão de desenvolvimento.

Agradecemos a gentileza com que a Yá Lurdes recebeu o Adilson e aproveitamos a oportunidade para convidar a nossa irmã para comparecer com seu terreiro na procissão de Xangô e Ibeijadas que faremos realizar no próximo dia 19 de setembro, com saída às 16 horas da sede do SORE, na Rua Pernambuco, 1161, no Encantado.

Leia Sempre
GN na
Umbanda

QUADRO DE IEMANJÁ!

O nosso irmão José de Oliveira Fonseca, nos comunica que o tradicional quadro de Iemanjá, que desde 1954 é levado em peregrinação de terreiro em terreiro estará mudando de local no próximo dia 15 de setembro. Atualmente êle se encontra na rua Jaci, 162, na Penha, onde se reúne a secretaria da comissão responsável pela promoção.

Segundo José de Oliveira, êste quadro fêz a sua primeira peregrinação no ano de 1954, na Praia do Arpoador, pela extraordinária Babá, a sra. Dalias Paes Leme.

COQUETEL LANÇOU "CRENÇA"

Sábado passado, o Grupo de Promoções Pabreu realizou o coquetel de lançamento do jornal CRENÇA. A festa se realizou às 17 horas na sede da Associação Bahiana Beneficiente, que fica situada na rua Torres Homem, 790, em Vila Isabel e estiveram presentes diversas figuras representativas da nossa religião.

Sinceramente desejamos ao nôvo órgão de divulgação uma vida longa e que em suas páginas venham bastantes matérias que possam esclarecer o povo da nossa Umbanda.

REUNIÃO DE DIRETORIA

Na próxima quarta-feira, dia 8 de setembro, haverá reunião de Diretoria no SORE, devendo comparecer todos os nossos dirigentes.

Serão tratados assuntos referentes aos terreiros em atraso nas mensalidades, Procissão de Xangô e Crianças, eleição de novos membros da diretoria, Festa das Crianças e novas promoções para o final de ano. A primeira convocação está marcada para às 20 horas e a segunda para às 20h30min.

Ecos Da Entrevista Com Chico Xavier

CARLOS ALLEMAND

Admirável, sôbre todos os aspectos, a notável entrevista que o consagrado médium Francisco Cândido Xavier concedeu a TV-Tupi de São Paulo, programa "Pinga Fogo" e que foi retransmitido, em Vídeo-Tape, dia 16-8-71, pela TV-Tupi do Rio de Janeiro, Canal 6, às 20h30min.

Preciso em suas respostas com sua voz suave e pausada, o extraordinário médium saiu-se maravilhosamente bem do verdadeiro bombardeio de perguntas de que foi alvo durante as quase três horas da entrevista, sendo que as questões foram formuladas por elementos de várias correntes ideológicas e filosóficas, entre as quais destacamos o notável escritor espírita Herculano Pires e o Pastor Evangélico Manoel de Mello, dirigente do Movimento Brasil Para Cristo.

Protegido e assistido por seu Mentor Espiritual, o Iluminado Espírito de Emanuel, Chico Xavier lavrou um sensacional e espetacular feito na propaganda da Consoladora Doutrina dos Espíritos, Codificada por Allan Kardec, doutrina esta que tem enorme responsabilidade nesta hora cíclica que estamos atravssando presentemente, nestes momentos que antecedem o Terceiro Milênio.

Vai assim, paulatinamente, o Espiritismo penetrando na alma e na sensibilidade do povo, conquistando corações pela prática do bem e do amor ao próximo, lançando raízes sólidas na crosta do planêta, preparando o advento do Reino de Jesus na Terra, trabalhando para o mundo maravilhoso de amanhã, onde não haverá guerra, sofrimento e ódio, imperando somente a paz, a placidez, a harmonia e a Fraternidade Universal.

Por pronunciamentos como o de Chico Xavier e observando-se a admirável obra de Assistência Social que vêm os Espíritas realizando em todo o nosso Brasil, praticando os postulados ensinados pelos Instrutores do Plano Invisível, o nosso raciocínio leva-nos a aceitar que, realmente, é o Espiritismo o Consolador Prometido pelo Divino Mestre, quando desta afirmativa:

"MAIS TARDE, EU VOS ENVIAREI O CONSOLADOR, O ESPÍRITO DA VERDADE, QUE VOS DIRÁ TODAS AS COISAS QUE, PRESENTEMENTE, NÃO VOS POSSO DIZER."

A divulgação dos Ensinos Espíritas torna-se, assim, uma imperiosa necessidade nos dias presentes, pois, em verdade, os Tempos São Chegados e, a êste respeito devemos nos reportar a advertência feita no Sinédrio, por Gamaliel, com respeito as perseguições sofridas pelos Cristãos e que se aplica, igualmente, aos que condenam o Espiritismo, mesmo sem o estudarem convenientemente:

"EU VOS DIGO, DEIXAI QUE ÊSTES HOMENS PREGUEM! POR QUE, SE ESTA OBRA É MERAMENTE HUMANA, CERTAMENTE PERECERÁ; MAS, SE É DE DEUS, NÃO PODEREIS DESTRUÍ-LA ESTAREIS LUTANDO CONTRA O PRÓPRIO DEUS:"

CORRETORES

O tablóide está em fase de expansão e precisa de novos agentes de publicidade. Ótima comissão. Entrevistas diàriamente na rua Pernambuco, 1161, Encantado, com o senhor Mário Barcelos.

Confraternização Espírita no Ylê de Jorge de Oxóssi !

O nosso estimado irmão o Babalorixá Jorge de Oxóssi, que possui sua Roça na rua Cirne Maia, em Todos os Santos, domingo passado dia 29 de agôsto, realizou em seu Abaçá, uma confraternização espírita, oferecendo aos convidados um apetitoso cozido, confeccionado pela sua afável espôsa D. Eunice.

Prestigiaram ao Jorge, o Babalorixá Obá Teleuá, Tosi, Jideçã, o Babalaô Luérla Malembê, Wilson de Oxóssi, representantes do SORE, Roça do Xangô de Ouro Ylê do Caboclo Arranca Toco e Tenda Espírita Santa Terezinha.

No sábado dia 28 de agôsto Jorge de Oxóssi realizou um bonito toque para o vibrante Exú Sete Encruzilhadas das Almas.

Agradecemos a recepção carinhosa, foi uma beleza de festa, nossos parabéns.

AJUDE A MELHORAR O QUE É SEU

O Tablóide é um jornal de nós todos. Prestigie a sua publicação anunciando a sua casa comercial, a sua indústria, ou qualquer outro anúncio, em suas páginas. Nós precisamos de você e a Umbanda precisa do Tablóide.

TE Maria Conga e Arranca Tôco Comemora 3º Aniversário

A Tenda Espírita Maria Conga e Arranca Tôco estará comemorando o seu terceiro aniversário de fundação no próximo dia 7 de setembro, com uma festividade que começará às 16 horas em sua sede na Rua Vilela Tavares, 337, no Lins de Vasconcelos.

Agradecemos o envio do convite e se Oxalá permitir estaremos lá para levar o nosso abraço a Dona Laurinda Borsário, a Yalorixá do terreiro, ao Jose, seu diretor e a todos os filhos da casa. A propósito, voltamos a lembrar que a velha Maria Conga se comprometeu a comparecer na procisão com todo o seu terreiro. Vamos juntos carregar o andor de Xangô e das Crianças, no próximo dia 19 de setembro.

Carta de Marina !

Avisamos a nossa estimada Marina Gonçalves Araújo, que recebemos a sua carta e já entregamos o problema ao Dr. Ronaldo Bravo. Agradecemos as palavras lindas que você nos enviou e ficamos satisfeitos em saber que sua vida está melhorando muito.

Esperamos que você venha a procissão de dia 19 e esperamos que você nos procure para contar as novidades. Continue com fé que Oxalá sempre lhe abençoará.

COMESTIVEIS SINHÁ E PORTUENSE LTDA.

BALAS E DOCES PARA A SUA FESTA
DE COSME E DAMIÃO
ATACADO E VAREJO

PREÇOS ESPECIAIS PARA TERREIROS E UMBANDISTAS EM GERAL
MASSAS DIVERSAS PELOS MENORES PREÇOS
Domingos de Frias da Rocha
RUA DOIS DE FEVEREIRO, 1085 — loja E e F
PEDIDOS PELO TELEFONE: 229-1376 — GB

EURICO BASTOS UM ESTEIO DA TENDA TUPI-TUPINAMBÁ

Durante a festa da União tivemos a oportunidade de conhecer o nosso irmão Eurico Bastos, presidente da Tenda Espírita Tupi Tupinambá, que tem sua linda sede na rua Itaim, 361, na Estação de Coléglo. Há muito tinhamos interêsse em conhecer o Eurico, por saber ser êle homem de idéias iguais às nossas e domingo passado tivemos esta honra e confirmamos o que diziam dêle. Homem ponderado, de excelente cultura e muito observador trocou idéia conosco a respeito de vários problemas referentes à nossa religião e a palestra culminou com um convite duplo. Eurico nos convidou para assistir a uma sessão do seu terreiro que bate todos os sábados a partir das 20 horas e nós o convidamos, juntamente com todos os filhos da sua casa para vir à Procissão de Xangô e Crianças no próximo dia 19. Ficamos satisfeitos com o encontro e esperamos que tenha nascido alí uma nova amizade entre umbandistas de fé.

Dia 19 de Setembro 16 Horas

GRANDE PROCISSÃO DE XANGÔ E IBEIJADAS

SAÍDA: Rua Pernambuco, 1161 — Encantado

Promoção do Supremo Órgão das Religões Espíritas e Tablóide GN na Umbanda.

Tragam Velas, Flôres e as Bandeiras dos seus terreiros.

LEIS DA VIDA

MÃE SOFREDORA

DR. RONALDO BRAVO
Civil — Criminal e Trabalhista
Rua Senador Dantas, 117, sala 1 237, 12.º andar - Telefone 252-0584
Consultas diárias, de 9 às 12 e de 16 às 19 horas. Às quartas-feiras, no SORE, Rua Pernambuco, 1 161, depois das 20 horas

Trazendo consigo um rosário de mágoas e sofrimentos fornecido pelo seu filho mais nôvo. A sofrida senhora tenta, através dos meus préstimos, queimar o seu último cartucho a fim de que o seu caçula possa passar em liberdade o primeiro aniversário do seu netinho, filho daquêle que devido às más companhias estava agora lhe dando todo aquêle trabalho.

Nos encontramos, outra vez, numa das Varas Criminais, para sentir na frieza do processo, tôdas as nuances da realidade brusca e material, em que se meteu a luz dos olhos daquela velhinha.

Processo duro, artigo pesado, que muito advogado por escrúpulos não teria a frieza de vasculhar, deixando aos prantos aquela sofredora mulher.

Ela ajudou-me muito, correu comigo por todos os corredores e agora está feliz.

Conseguimos, eu e ela, quebrar o relaxamento daquêle flagrante pesado.

Hoje, domingo, estão festejando o primeiro aniversário do netinho.

Estarei, também, com êles!

ESPÔSA NÃO AUTORIZOU A FIANÇA

O marido, um verdadeiro mão aberta, assinava tudo o que via pela frente: listas de clubes; rifas; enfim, qualquer coisa.

Um dia, um amigo das redondezas, pediu-o para ser fiador na compra de um automóvel. A espôsa nem tomou conhecimento do fato.

Acontece que num belo dia, de tarde, apareceu na sua residência, um Oficial de Justiça, dizendo ter penhorado a televisão, geladeira e enceradeira, porque o marido tinha sido fiador de uma certa pessoa, que não pagara o devido.

A mulher lutou como uma leoa, para ver se conseguia salvar o que era seu.

Fizemos o embargo de terceiro e livramos tudo, pois, o relator da 1.ª Câmara, Juiz Basileu Ribeiro Filho, relatou o seguinte: "Fiança prestada sem outorga uxória (consentimento da espôsa); anula-se integralmente, não tendo aplicação o disposto no art. 3.º da Lei n.º 4.121, de 27 de agôsto de 1962. Os embargos de terceiro, opostos por êsse fundamento, atingem, por conseguinte, todos os bens do casal, devendo, nos têrmos do artigo 708 § do Código de Processo Civil ser suspenso o curso do processo principal."

BABÁ ELIZABETH, UM POEMA DE BONDADE

Fomos nomenageados, sábado, no Terreiro da Bábá Elizabeth, na Rua das Telefonistas, 50, Vila Aliança, quando nos sentimos dentro do céu, tamanha foi a acolhida daquela gente tão boa, tão cheia de ternura e repleta de amor para dar.

Mário Barcelos e eu, ficamos sensibilizados por tão grande acolhida.

LOPES E MAE ROSA: UM CASAL DE VANGUARDA

Existe gente, que quando se aprende a gostar não se esquece de lembrar. Lopes e Mãe Rosa pertencem a essa categoria de pessoas. São afáveis, comunicativos e vanguardeiros na luta dos interêsses daquêles que necessitam.

Ao Lopes eu já conhecia há bastante tempo, ficamos enraizados devido a solidariedade, que um deu ao outro, quando nos sentimos amargurados pela ingratidão de um certo político (eleito) querendo explorar a credulidade dos nossos irmãos de Fé.

A Mãe Rosa conheci no sábado, quando no Terreiro da Babá Elizabeth choramos de alegria. Não existe adjetivo para classificar ser humano dessa categoria.

HUMBERTO MATOS, O HOMEM DA INVERNADA

Dificilmente conseguimos encontrar elementos comunicativos dentro de certas categorias profissionais, que lidam no dia a dia com a criminalidade.

Humberto Matos é uma das exceções.

Trabalhador, policial autêntico, chefe exemplar e é possuidor de uma alma quilométrica.

Humberto e Jair, dupla que jamais deverá separar-se, devido a coesão e sinceridade.

Que Oxalá proteja os dois!

-Um Quadro Triste de Rua

(Resposta ao leitor anônimo)

WALDEMAR VIEIRA SIMOES

Simplesmente direi ao prezado leitor anônimo o seguinte:

a) sou apolítico; b) não discuto religião; c) não faço parte de nenhum clube de futebol (somente torço pelo Brasil quando disputa qualquer esporte; d) não discuto gôsto.

Assim, meu querido leitor anônimo, consegui chegar aos meus quarenta e seis anos de idade com muita luta e persistência, trabalhando dia e noite, constituir família pela qual luto para que o essencial não falte a minha mulher e a minha amadíssima filha, dando-a esta educação, estudo e o saber respeitar e amar ao próximo, antes de tudo, sem me preocupar com o que dizem de mim, porque sempre pensei, firmemente, o seguinte: "Sou o que sou e não o que dizem que sou".

Presado leitor anônimo, apesar de me afastar daqueles quatro itens acima enumerados não quer dizer que eu seja um marginalizado dos acontecimentos nacionais e internacionais, muito pelo contrário, o saber não ocupa lugar, mas existe um velho refrão "Cada macaco no seu galho"

Sou espírita desde outubro de 1968, quando realmente pude me achar, pròpriamente dentro da religião, não porque duvidasse da existência de Deus, mas porque, ainda não havia chegado a hora de uma definição. Tôdas as religiões são ótimas, dependendo, entretanto, de como a se pratique, procurando, com bom senso, compreendê-las, sem deixar-se fanatizar. Tenho a honra de ser espírita umbandista, porque foi através de um excelente Prêto Velho, bondoso, conselheiro, amigo, humilíssimo e de uma sapiência fora do comum, que se apresenta com o nome de Rey Congo Kallofér das Almas, para quem suplico a Zambi e Oxalá para que lhe envie muita luz, pude alcançar uma graça e, então, me definir como espírita o que na minha modesta opinião, é todo aquêle que frequenta e pratica sem fanatismo e com métodos, mas com amor, carinho, dedicação, respeito ao ser humano, prestando a caridade, tanto na umbanda, no kardecismo, no candomblé, no catimbó, pajelança e Xangôs do Nordeste etc.

Meu caro leitor anônimo, não sou e nem tenho pretensões a ser um brilhante jornalista e nem colunista, o que aconteceu não foi imaginação e sim fatos verídicos, constatados por qualquer pessoa, que aconteceu no decorrer de nossas vidas que, as vêzes, nos obrigam a transmiti-los para o papel.

Apenas meu caro leitor anônimo, sou um cidadão brasileiro mesmo, como todos aquêles que tiveram a felicidade de nascer em qualquer cantinho de terra, mas que pertence ao nosso amadíssimo BRASIL.

Consegui, meu caro leitor anônimo, enfrentar a vida, com muito trabalho, estudo, amor ao próximo, prestando caridade sem olhar a quem, sem rancor, sem ódio, sendo humilde sem ser humilhado, respeitando e fazendo-se respeitar, e perdoando aos inimigos.

Na minha opinião, somente, com êsse traçado de vida, poderá alguém ter a consciência tranquila, alicerces firmes e a mente sadia, constituir a sua família, dentro dêsses princípios, e poder andar de cabeça erguida e ter a convicção de que todos nós temos defeitos, uns mais outros menos, e, tenho a certeza de que infeliz é aquêle que se acha perfeito, porque a perfeição só existe em ZAMBI e OXALÁ.

Meu caro leitor anônimo, a vida tem as suas facêtas, os homens têm as suas provocações, mas fique você certo de que ZAMBI e OXALÁ jamais submeterão um filho a determinada prova que êle não possa suportar.

Portanto meu caro leitor anônimo, você deve ser um homem sofrido mas quem lhe escreve, também, o é, daí poder entendê-lo, talvez um pouco mais do que outros irmãos.

Somente um conselho, meu caro leitor anônimo, darei a você, que é o seguinte: procure esquecer o ódio, a vingança, a mágoa, a paixão mórbida, os fhimigos, e lute honestamente por sua família, tenha fé nas pequeninas Entidades, nos Orixás, e em Zambi e Oxalá, porque todos lhe darão fôrças para enfrentar a vida, mesmo que seja com dificuldade.

Roguemos, meu caro leitor anônimo, que ZAMBI e OXALÁ e todos os ORIXÁS e ENTIDADES possam emanar, sôbre as cabeças de nossos dirigentes, fluídos de paz, amor, humildade, carinho, compreensão, felicidade, para que suas famílias e as nossas possam se unir, sem luta, entre irmãos, quer espíritas ou não espíritas, por um BRASIL sorridente e um exemplo de PAZ UNIVERSAL.

SARAVÁ ZAMBI. SARAVÁ OXALÁ.

FAÇA UMA CRIANÇA SORRIR

VARGAS JÚNIOR

Estamos de pleno acôrdo com Mário Barcelos, quando diz que as obrigações devem ser depositadas na morada de Exu e não nas matas, nos rios, nas cachoeiras. A verdade é que êsses recantos de meditação, principalmente os de mais fácil acesso, estão se transformando numa lixeira fétida, em terrenos perigosos, com milhares de cacos à espreita do primeiro incauto.

Não acreditamos que os Exus (Orixás que necessitam de luz, segundo o mesmo Barcelos) aprovem semelhante atentado. Atentado à segurança dos crentes, atentado à própria Natureza. Admito que êles ficassem mais felizes e muito mais iluminados se êsse dinheiro fôsse destinado aos asilos, aos orfanatos, como mensagem de amor à velhice, como símbolo de fé no futuro do órfão. E há muita criança que não sabe sorrir, que precisa acreditar na Humanidade, precisa arrancar do rosto o rito amargo do sofrimento. Vamos fazer uma criança sorrir?

Acendam velas e dêem flôres a seus Orixás. A vela é a luz da fé; as flôres são mensagens de paz, de amor. E não agridem, não ferem, não empesteiam as matas. Ergam pequenas cruzes e convoquem seus Santos e façam suas súplicas. Elas terão mais encantamento do que um alguidar com animais sacrificados, que se transformarão em repasto de urubus.

A Cruz é a base fundamental do Homem. Ela foi o seu primeiro instrumento de identificação, a primeira luz de seu bêrço e a sombra de seu túmulo.

Justamente por isto, o Centro Espírita Cruzeiro de Pai Joaquim da Guiné Mina, na Rua Palm Pamplona, 171, é um culto africano que ritualiza e aplica a Lei da Cruz.

LEIA AOS DOMINGOS

GAZETA NA UMBANDA

GN na Umbanda
(Órgão Oficial do SORE)
Editor Mário Barcelos
EXPEDIENTE
Correspondências
Rua Pernambuco 1161
Encantado — GB

GN CONTRA-CAPA
EQUIPE

"Coisas da Nossa Gente"...

MINICRÔNICA

A Yalorixá Edith é uma dos grandes baluartes da atual diretoria do SORE. Imbuida dos seus deveres, sacrifica tudo pela nossa causa. Sábado mesmo, ela tinha gira em seu terreiro, porém, como foi convocada para acompanhar a comitiva que foi à Vila Aliança, suspendeu sua sessão e cumpriu com seu dever.

Grande exemplo de responsabilidade. Dona Edith não gosta lá de muita saúde, mas é forte nas suas ações. Graças a Deus, temos agora aliados como ela. Assim, sim, a coisa vai. Deus que lhe abençoe D.ª Edith. Esteja certa de que todo o seu sacrifício um dia será recompensado.

GOTAS

Pena que não podemos ir todos os sábados à casa de Dona Elizabeth para comer aquela comida tão gostosa. Já no domingo estávamos com saudade. Vamos ficar torcendo para aparecer outro convite.

●

O Rolemberg, nosso companheiro da oficina da GN ainda não assistiu a nenhuma procissão. Estamos aqui lhe fazendo um convite especial e esperamos que desta feita ele vá mesmo.

●

O Mário Barcelos fala com amargura da festa da União. Essa gente, que mancada. A hora é de somar e nunca de dividir.

●

O Editor do Tablóide está fazendo uma campanha para melhorar a publicidade do nosso jornal e conseqüentemente melhorar a sua confecção. Você que tem uma loja ou uma padaria. Anuncie no tablóide pois assim estará ajudando a nossa Umbanda.

●

Uma gripe brava, junto com uma estafa que há muito se pronunciava, derrubou o M.B. que ficou de cama a semana inteira. O homem é cheio de pecado. Mandou buscar a máquina e mesmo batendo o queixo de febre, mandou brasa e o nosso jornal está aí. Firme como sempre. Garra é garra. Zagaié Bacacheri. Xangô que lhe fortaleça cada vez mais de fibra.

●

O Francisco Dias está com problemas no trago direto e nesse ponto material. Pelo sim e pelo não lhe procurou os mais velhos e fez aquele sacodimento.

●

Pelo visto o 1.º Festival só vai acabar quando começar o segundo. Ontem a turma estava se apresentando no programa oficial da Semana da Pátria, na Praça Rio Grande do Norte, no Engenho de Dentro.

Semana que vem nós contaremos como foi.

●

Atendendo a um pedido de Dona Elizabeth, o Wilson de Oxóssi e o Edson do Carmo deram um toque de Angola lá na Tenda Cristo Rei. Vejam a grandeza desta mulher. Dançou não e achou tudo muito maravilhoso.

●

Estamos doidos para que as obras do Terreiro do Caboclo Pena Verde acabem. A nossa querida Babá Mariazinha fica com seu tempo todo tomado e nos priva da sua presença. A propósito, o Ogã da casa, o Livaniton está para entrar na faca. Vai acabar com uma úlcera no estômago.

Oxumarê

Oxumarê é sincretizado no arco-íris e tem a regência do dinheiro. Seus filhos geralmente dão muita sorte nos negócios e, raramente, têm problemas financeiros.

Na Igreja o seu sincretismo é em São Bartolomeu. Oxumarê pega tôdas as côres do arco-íris e, juntamente com Nanã é o único Orixá que pode ser assentado junto com Obaluaê ou Omulú, pois são irmãos.

Seus filhos são sempre bons negociantes e realizados nos negócios.

Em sua dança Oxumarê mostra o céu e a terra e entre os seus apetrechos, carrega na mão uma serpente de ferro, o que provoca confusão de certas pessoas que o confundem com Bessem, que é o Deus dos Gegis Marrumos e é sincretizado numa cobra.

Entre outras, Oxumarê recebe como "obrigação" a chamada papa de milho com papa de creme de arroz, colocando-se metade de cada uma numa bijela branca.

Quando vai ser louvado nas casas de candomblé, é dada a êle a seguinte saudação: Arobobola...

Muitas pessoas acreditam que Oxumaré é uma qualidade de Oxum, e que é santa mulher, porém, conforme esclarecemos linhas acima, trata-se de um santo homem, sincretizado em São Bartolomeu. E' um santo raro e segundo as lendas, em cada seis meses do ano êle dá uma personalidade diferente aos seus filhos.

POMBA GIRA

A Yalorixá Francisca continua dando consultas às segundas e quartas-feiras das 12 às 17 horas na Avenida Mem de Sá, 207, 5.º andar, apartamento 11, com a Pomba Gira Mulambo, que dá às suas consulentes uma rosa.

Mancada No LP...

O LP de José Ribeiro, tecnicamente está bom, mas tem uma mancada de lasear. O conhecido Pai de Santo, nomeado pelo De Celso como Rei do Candomblé, faz a saudação de Ogum, Jesse Jesse Patacori e manda uma cantiga de Logum-Edé. Por coincidência, a mesma cantiga é encontrada no LP de Luizinho da Moriçoca, mas está com a saudação certa para Logum-Edé. Além disso, no LP do Zé Ribeiro, deixaram de entrar no xirê, as cantigas de Tempo, Oxumarê etc... e tal. E o homem é chamado de Rei. Imaginem se não fôsse.

PENSAMENTOS

Deus fêz o mundo em sete dias porque não havia ninguém para perguntar quando é que ficava pronto.

●

Falar dos outros é fácil. Analisar nós mesmos é mais difícil.

●

Deus nasce e morre todos os dias. Nasce quando amamos aos nossos semelhantes e morre quando carregamos ódio no coração.

●

Quem fala e ensina e quem ouve aprende.

●

Quando nós traímos um amigo, apesar de todo o sigilo, devemos lembrar que Oxalá a tudo assistiu.

●

Não devemos desejar aos nossos semelhantes o que não queremos para nós.

●

Seja pai, mas não se esqueça de que também é filho.

VILA CRUZEIRO NA PROCISSÃO!

Em dias da semana passada a nossa irmã Joana, da Vila Cruzeiro estêve no SORE com outros amigos nossos daquela Vila, visitando o nosso companheiro Mário Barcelos. Joana prometeu levar à procissão uma caravana da Vila Cruzeiro.

Informes E Orientações Sôbre A Nossa Procissão

Muitos terreiros estão confirmando a sua presença na Procissão do dia 19 e isto nos dá a certeza de que ela será uma das mais concorridas das que já realizamos até hoje.

Muitas pessoas tem nos procurado para saber as horas e êles aí estão:

A procissão sairá às 15 horas, que é um horário tradicional das nossas realizações e percorrerá diversas ruas dos bairros do Encantado e Engenho de Dentro conforme o roteiro publicado na primeira página desta edição.

Os terreiros que vierem de roupa muda devem chegar às 13h30min, porém os que vierem trocar roupa em nossa sede deverão chegar no mais tardar às 15 horas para evitar atropêlo na mudança de roupa.

Pedimos aos nossos irmãos que tragam velas flôres e as bandeiras e estandartes dos terreiros se por ventura houverem.

Os terreiros poderão vir com qualquer côr de roupa, sejam lisas ou estampadas.

Pedimos aos terreiros que tenham médiuns mirins que os tragam, pois dentro das filas da Procissão de Xangô seguirá um andor de Cosme e Damião que será conduzido por crianças da nossa Umbanda.

No regresso da Procissão faremos realizar nas dependências do SORE a Terceira Gira da Amizade do ano ocasião em que todos se confraternizarão num perfeito entrosamento.

As pessoas que trouxerem flôres deverão entregá-las às diretoras femininas do SORE para que sejam colocadas nos andores de Xangô e das Crianças.

A fim de esclarecer dúvidas afirmamos que todos os terreiros devem e podem comparecer, independente de serem ou não filiados ao SORE. Maiores detalhes poderão ser colhidos na nossa secretaria, na Rua Pernambuco 1.161, diàriamente no horário das 8 às 20 horas.

TERREIROS JÁ PROGRAMAM AS SUAS FESTAS DE JUNHO

GN na Umbanda

ORGAO OFICIAL DO SORE

Ano 95 — Rio — Domingo, 23 e 2.ª-feira, 24-5-1971 — Nº 55.850

Mal acabaram as comemorações em louvor aos Pretos Velhos, os terreiros já começaram a programar suas festividades para o mês de junho, quando comemoramos Santo Antônio, São Pedro e São João.

A Umbanda está sempre em festa e constantemente comemora as datas importantes no setor religioso. Junho é um mês cheio destas datas e o mês inteiro teremos os terreiros zuelando seus atabaques em louvor às nossas entidades.

Para dar cobertura a todos os nossos irmãos, pedimos que mandem sua programação de junho com bastante antecedência, a fim de que possamos noticiar todos os acontecimentos.

Nós Somos Diferentes

MARIO BARCELOS

É lema nosso e dêle não saímos sob qualquer hipótese. Nosso jornal existe para a Umbanda, Candomblé e Kardecismo indistintamente. Noticiamos tôda e qualquer casa que nos coloque ao par de suas programações e nossas portas estão sempre abertas para todos, pois somos contrários ao processo de separação que muita gente prega e procura aplicar.

Agora vem acontecendo algo que achamos errado e altamente deselegante. Um representante de um órgão de filiação, como é o SORE, tem visitado terreiros nossos filiados tentando fazê-los mudar de idéia e conseqüentemente de órgão. A quem interessar possa, afirmamos de público que tôdas as casas que pertencem ao nosso quadro social vieram até nós nos dar o seu crédito de confiança. Jamais saímos por aí pedindo que se associassem. Ganhamos sócios porque êles observaram e observam o nosso trabalho e decidiram optar pelo SORE o que para nós é motivo de muito orgulho. Não criamos para nossos filiados problemas e muito pelo contrário, estamos sempre à disposição de todos para soluções. Acho que a medida é lamentável e fiquei sinceramente aborrecido em saber que usam tal expediente para reforçar seus quadros de filiados.

Não somos melhores nem piores do que ninguém, somos apenas diferentes e é exatamente isso que incomoda a muita gente. Querem de qualquer forma nos colocar em segundo plano, mas sabem de sã consciência que isto é impossível. O SORE nasceu guerreiro e encabeça lutas formidáveis pela nossa religião. Voltamos a afirmar que nossas portas estão abertas para todos. Se quiserem parlamentar estamos à disposição. Se querem estudar fórmulas estamos aqui para estudá-las, mas tudo deve ser feito às claras, e de público. Graças ao bom Oxalá não temos rabo e mais uma vez colocamos tôda a nossa organização à disposição de quem se interessar em saber como aplicamos as mensalidades dos nossos associados.

Somos uma realidade e ao contrário do que muita gente pensa, o nosso ideal não morreu e está mais vivo do que nunca. Quando pensarem em nos tomar com conversas fiadas um associado, lembrem-se de que queremos apenas os que são dignos e temos a certeza de que os que se mantêm conosco o são. Não desejamos guerra de forma nenhuma, mas saberemos nos defender na hora exata. O SORE tem calças compridas e apesar de jovem é adulto. Deixem em paz a nossa gente. Trabalhem de outra maneira e não se esqueçam de que aqui, só tratamos de paz e amor. Oxalá abençoe tôdas as nossas coirmãs.



FESTA DE SETE NÓS



TOQUE DE NAÇÃO NO SORE

Mãe Elis Responde

SABER PERDOAR, É UMA VIRTUDE!...

LUIZ CARLOS FORTES

(Babalorixá TOLA MALEMBÊ)

— Infelizmente, de tôdas as formas, tentam jogar pedras em nosso caminho, repito que nossa Religião precisa de trabalhadores honestos e autênticos e assim sendo não perderei tempo com coisas alheias ao nosso ideal, trago comigo uma grande missão a cumprir, colaboro decididamente com o SORE e seu dinâmico e correto Presidente MÁRIO BARCELOS. Precisamos de trabalhadores desinteressados e dedicados, a fim de que possamos colocar nossa Religião no seu devido lugar, livre dos omissos, dos vendilhões e dos aproveitadores.

Nós do SORE, a casa dos Umbandistas, Candomblecistas e Kardecistas, trabalhamos para que sejam cumpridas as suas leis.

Peço ao meu Pai OGUM para continuar como até então, leal ao meu ideal e honesto comigo mesmo para que possa ser com os outros.

Nova frente de luta será aberta, luta pacífica, empunharemos bem alto a bandeira branca do Exército de OXALÁ, a fim de que possamos cumprir nossa missão com galhardia e dedicação.

Nos momentos de meditação peço ao meu Pai OGUM que me dê coragem para modificar o que pode ser modificado; Paciência para suportar o que não pode ser modificado e a Sabedoria para distinguir um do outro.

Em minhas preces rogo: Dai-me Senhor o que vos resta, aquilo que ninguém vos pede, não peço o repouso nem a tranqüilidade, nem da alma nem do corpo, não vos peço nem a riqueza, nem o êxito, nem a saúde; tanto vos pedem isso Senhor que já não deve sobrar para dar. Dai-me Senhor o que vos resta, dai-me aquilo que todos recusam, quero a insegurança e a inquietação, quero a luta e a tormenta. Dai-me isso Senhor definitivamente, dai-me a certeza de que essa será a minha parte para sempre, porque nem sempre terei a coragem de vô-la pedir. Dai-me Senhor o que vos resta, dai-me aquilo que os outros não querem, mas dai-me também a CORAGEM, a FÔRÇA e a FÉ.

Fazei com que continue humilde, dedicado e leal.

Peço a OGUM que me oriente no sentido de perdoar os que nos caluniam e que eu possa orar e fazer o bem aos que nos têm ódio, pois só assim receberemos uma boa recompensa de OXALÁ, que faz nascer o Sol sôbre bons e maus e vir a chuva sôbre justos e injustos. Porque perdoando os nossos inimigos e detratores, também seremos perdoados pelo Pai.

O Babalorixá TOLA MALEMBÊ realiza consultas com o Sr. TRANCA RUAS DAS ALMAS e Jôgo de Búzios, às quartas-feiras e sábados, a partir das 14 horas, na Rua Nascimento Gurgel n.º 29, Largo da Fontinha, em Osvaldo Cruz.

YÁ ROSINHA IRMÃ DE FÉ



A Yalorixá Rosa Nunes, carinhosamente chamada pelos mais chegados de Rosinha, é o que se pode chamar uma Mãe de Santo exemplar. Fiel com a religião, nossa amiga em tôdas as horas, ganhou nosso coração com sua maneira simples, porém sincera, de agir.

Na foto, Rosinha está incorporada com o seu povo da rua, em plena obrigação, assistida pela Mãe Pequena da casa. Enviamos à nossa querida dirigente da casa de Sete Penas das Almas, o nosso mais sincero saravá, e continuamos às suas ordens.

UMA CARTA DO ALLEMAND

PARADA ANGÉLICA, MAGÉ, RJ, 17 DE MAIO DE 1971.

Prezado MARIO BARCELOS

Cordiais Saudações:

Tem a presente a finalidade de agradecer-lhe a atenciosa acolhida que você deu, publicando no tabló'de, em destaque, a notícia do falecimento de minha filhinha, Sheyla Aparecida, comunicando aos nossos irmãos de fé êste infausto acontecimento.

Desejaria imensamente que meu irmão estivesse presente na oração que será proferida, caso Deus assim o permitir, nos Iniciados Espíritas S. Felipe e S. Tiago, Rua Souza Freitas n.º 351 — Pilares, GB, dia 24-5-71, às 20h30m.

Aproveitando o ensejo, gostaria, caso seja possível, que esta nota fôsse repetida no tabló'de de 23-5-71, próximo domingo, portanto, pois devido ao meu estado nervoso, coloquei o endereço errado do local da prece, sendo que o centro Iniciados Espíritas S. Felipe e S. Tiago fica na Rua Souza Freitas n.º 351 e não 183 e a morte da menina deu-se dia 11-5-71 e não 1-5-71.

Anexo, remeto-lhe uma xerox da publicação com a devida ressalva, tomando a liberdade de enviar-lhe, também, uma colaboração para o tabló'de e que espero seja bem aceita por V Sa., querendo apenas deixar claro, que meu afastamento deu-se por motivos de doença e problemas familiares, sendo que espero poder continuar, como fiz durante êstes anos na qualidade de um dos fundadores do SORE (Vide Ata de Fundação), com minhas singelas e humildes páginas dominicais, servindo a Jesus, ao Brasil e à Religião, batalhando em prol de um mundo melhor e uma humanidade mais próspera e feliz.

Que a paz do Divino Mestre abençoe seu trabalho e proteja sua família bem como todos os nossos companheiros do SORE, leitores e colaboradores do Tablóide, e demais irmãos em Cristo,

Assim Seja

Atenciosamente

CARLOS LUIZ A. ALLEMAND

Lindo Toque De Prêtos Velhos Na Casa De Sete Nós Da Guiné

Mais uma vez estivemos na casa do nosso amigo e protetor Sete Nós da Guiné, ocasião em que se realizava ali, um toque em louvor aos Pretos Velhos sendo homenageada na ocasião a simpática Tia Maria que trabalha com Mãe Aida.

Não precisamos dizer que o terreiro estava superlotado, como sempre e que o toque foi altamente animado e com muita vibração. Por diversas vêzes temos afirmado que esta casa merece ser e deve ser visitada pois é sem dúvida uma casa padrão da nossa religião em tudo por tudo. Ordem, respeito, filhos de santo imbuídos das suas obrigações e a grande vibração que é proporcionada pelas entidades da casa.

Voltamos a abraçar nossos amigos e mais uma vez recebemos a distinção de Sete Nós da Guiné que nos ofereceu uma garrafa de vinho. Estamos firmes, meu caboclo. Vamos seguindo para á frente e na fé de Oxalá um dia seremos justiçados. Conto com seu carinho e com a sua indispensável proteção como é indispensável a proteção de tôdas as nossas entidades. Saravá Tia Maria, Saravá Tôco Prêto, Saravá tôda a gente de Sete Nós da Guiné.

GN na Umbanda

EXPEDIENTE

GN NA UMBANDA

(Órgão Oficial do SORE)

Correspondência:

Rua Pernambuco 1161

Encantado — GB

BABÁ AIDA JULIANO, QUE OXUM A PROTEJA!

Uma bela casa de caridade é sem dúvida a Casa da Oxum, localizada na Rua Dr. March 386, em Niterói, dirigida pela Babá Aida Gameiro Juliano

Nessa irmã Aida conta com a decidida e prestimosa colaboração de seu espôso, e estimado irmão Pascoal, um dedicado Espírita.

Os Guias Chefes do Abaçá são a Cabocla Jurema e o Caboclo Sete Flexas, os toques são realizados aos sábados de 15 em 15 dias e as consultas tôdas as segundas-feiras, a partir das 13,00 horas com Tranca Ruas do Imbaré e Pomba Gira de Angola.

Esperamos receber a agradável visita de nossa irmã Aida, em nosso Órgão de Cupula, a fim de que possa constatar nossos novos planos e iniciativas em benefícios da Religião Espírita.

Para todos vocês o nosso Saravá fraterno e sincero.

O Babalorixá Tola Malambê tem urgência em falar com a nossa irmã Aida e o seu espôso Pascoal, à respeito das obrigações realizadas na Casa de Oxum, obséquio procurá-lo.

ILKA

Malhas e Confecções Ltda.

CAMISAS DE FIO DA ESCÓCIA — VESTIDOS E BLUSAS DE MALHA

VENDAS ATACADO & VAREJO

PREÇOS ESPECIAIS PARA REVENDEDORES

Mencione êste anúncio e ganhe 10% de bonificação

Fábrica e loja: Rua Dr. Leal 168-B (Esq. da Rua Pernambuco) Em frente ao ponto final do ônibus Eng. Dentro-Praça-15 — TEL.: 249-2122

Escrita Limpa

NORONHA FILHO

O Inspetor Celeste, depois de visitar vários departamentos espirituais, levou seu relatório até às mãos de Deus. Lá estava escrito: "O Céu Católico está necessitando de urgentes reformas, uma vez que está tècnicamente superado. Imagine Vossa Divindade que o velho Pedro ainda faz sua escrita na base dos antigos livros, a bico de pena. Assisti em pessoa à entrada de um espírito vindo da Terra. Sua contabilidade se espalhava em letra miúda e números redondos pelas colunas do Deve e do Haver. Pedro foi descendo o dedo pelas linhas, enquanto lia: "Ingratidão no dia 25 de março de 1929, 100 pontos; desonestidade contra o pai em 9 de junho, 120 pontos; abuso de autoridade em 7 de agôsto, 150 pontos; desvio de valôres confiados à sua guarda, 200 pontos; manifestação de inveja em 4 de setembro, 75 pontos..." e por ai abaixo. Na outra coluna estava assentado: "Pensamento fraternal em 3 de maio, 300 pontos; ajuda a um sofredor em 15 de junho, 400 pontos; um sorriso de compreensão, numa tarde cinzenta, 35 pontos; um gesto heróico, feito sob anonimato, 500 pontos..." O relatório continuava:

"Êste sistema, além de primário e demorado, está muito sujeito a equívocos, principalmente na procura das tabelas de gratificação e de descontos. Sugiro, respeitosamente, a Vossa Divindade que seja adotado o processo vigente no Céu Espírita. Êste sistema, além de ser, por assim dizer, automatizado, dispensa a interferência do julgamento subjetivo, sempre perigoso, quando se trata de premiar ou condenar um filho de Deus. Verifiquei o funcionamento da contabilização das ações pelo processo espírita e não vejo como possa haver outro tão eficiente, limpo e correto. Eis como é êle feito: cada espírito, ao encarnar, recebe um cartão individual, onde tôdas as suas ações serão perfuradas, no momento mesmo em que elas se dão. Se o portador do cartão pensa um pensamento bom, automàticamente estará perfurando um determinado lugar do cartão, se pensa um pensamento mau, perfura outro lugar; se faz algo certo, é marcado instantaneamente no lugar adequado e assim por diante. No instante em que a alma "encerra o expediente", isto é, "morre", um computador imediatamente avalia o cartão, e o espírito é triado para o lugar conveniente, aquele que está de acôrdo com a evolução processada.

Por êste sistema, não pode haver êrro nem reclamações inúteis. É uma espécie de auto-serviço, em que cada um faz a sua própria contabilidade. E sem possibilidade de fraude.

Além do mais, a agência espírita de colocações tem muito maiores disponibilidades de emprêgo, que a católica. Enquanto esta só pode colocar almas na Terra, porque não tem convênios com outros planêtas, a espírita pode mandar seus candidatos a todos os planêtas habitados no Universo, ou seja, alguns milhões de milhões dêles".

Êste relatório me foi revelado, confidencialmente, por um espírito de luz, disfarçado de "anjo", numa noite de sono agitado, pontilhado de sonhos...

Tola Malembê Realizou Toque De Angola No SORE

Foi realizado com grande brilhantismo um Toque de Angola no SORE, pelo Babalorixá Tola Malembê, dirigente do Ylê do Caboclo Arranca Tôco, tendo comparecido à solenidade diversos Zeladores e convidados ilustres.



Estiveram presentes o Babalorixá Obá Teleuá, dirigente da Roça do Xangô de Ouro e Presidente do SORE, a Yalorixá Oiá Icê, dirigente do Ylê de Iansã, acompanhada de seus filhos-de-Santo Oiagidê, Ominadá, Sideran, Jigenã, Manaoussi, Ladeuí, Odêqueci, Euá-Silê, Oiacidê, Ekede Jane, Alabê Agostinho, Icléa Barsotelli, José Pereira Lessa e Hilderico Teixeira; Yakekerê Oia Ifé, Zaze Erangi, Anjuirá, Kitalamim e o Alabê Wilson de Oxossi, todos da Roça do Xangô de Ouro, Yakekerê Oromim, Yabá Banda Leuí, Calecy, Cadyamê, Lademim, Jideçá, Obaronim, Tayonirê, Toperunã, Yaboté, Daruná, Obáimã, Ekede Maria José Ferreira, Alabê Mundinho de Ogum, Ovídio, Arímidas, Mário, Arlete, Saura, Cassiano, Ivan, Denise, todos do Ylê do Caboclo Arranca Tôco, Babá Aidil e seu espôso, da Tenda do Caboclo Aymoré e Yemanjá, Babalorixá Ossagemi, sua Ekede Irene Miranda e Oiabecy Babalorixá Oia Dinê e sua filha-de-santo Oia Deleci, Dr. Waldemar Simões, Professôra Ivanyr Iara André, Maria Dias Ferreira dos Santos e sua filha Olga Maria Ferreira dos Santos, Maria Luiza da Hora, Babá Damascena, dirigente do Ylê de Mata Virgem e seu filho Cica, Daundaecy e sua espôsa; representação da T.E. Santa Bárbara, da T.E. Ogum de Ronda da Babá Maria José Taubarana, Yabadê da Casa de Ajaguenã, Yalorixá Sinavorú, Yalorixá Bernadete, Fernando de Oxalá, Cessalindé, Kiadofá, Kilolá, José Cassiano Rodrigues, Sebastião Figueira, a Ekede Izete, Celia Barsotelli.

Para maior brilhantismo da solenidade foram apresentados ao público, quatro santos vestidos, um Ogum, duas Oxum e um Xangô, em espetáculo de rara beleza e côres.

Sem dúvida uma noite de muita alegria e afirmação espiritual, no Toque realizado pelo Tola Malembê, um dos nossos colaboradores, leal e dedicado, um autêntico Candomblecista. Nossos parabéns pela iniciativa.

GOIVÃES

MATERIAIS DE CONSTRUÇÃO

Rua Clarimundo de Melo 906 — Tel.: 229-9020

Defronte à Escola Quinze

REFORME SEU TERREIRO

Seu Lar ou seu Sítio, sem dispor de muito dinheiro

Compre telhas, tijolos, tintas, madeiras, louças, sanitários.

Em até 24 meses

ESCOLHA EM QUANTAS VÊZES

ANIVERSARIOU EKEDE TEREZA

Aniversariou no dia 16 de maio, a ekede Tereza, da roça do nosso Tata Jorge de Iemanjá, quando foi servido na ocasião um lauto almôço na residência do estimado zelador de santo, à Rua Zoroastro Pamplona, 119, na Freguesia. A Tereza os nossos cumprimentos e que Iansã sua mãe continue fazendo-a a bela oiá.

A NOSSA CORRENTE

MÃE ELIS

Tôdas às quartas-feiras o fato se repete. O nosso Babalorixá coloca as cartas que nos enviam no centro de uma estrêla com velas acesas nas cinco pontas e com todos os presentes irmanados num só pensamento positivo invoca a proteção de Omulú, o Deus das doenças e de Xangô, o poderoso Orixá da Justiça para que êles protejam àqueles que nos procuram.

Os cânticos melodiosos que êle entoa e que são acompanhados por todos nós e quando chegam os caboclos, Prêtos Velhos e Exus temos a plena certeza de que os casos que nos foram confiados terão uma solução segura e certa, pois estamos all pedindo sòmente o bem para todos. Recebemos em média 400 a 500 cartas por semana e algumas estamos respondendo pelo Correio. O atraso que se verifica nessas respostas se deve justamente ao volume da correspondência recebida, porém, todos, sem exceção podem ter a certeza de que os pedidos são tratados com o carinho que merecem e que se justifica pela confiança em nós depositada.

Com que alegria recebemos durante a semana cartas contando as melhoras obtidas. Que satisfação sentimos ao receber a visita daquela mãe cujo nome vamos omitir mas que todos os que se encontravam no SORE, quarta-feira passada, viram e ouviram agradecer a cura do seu filhinho já desenganado pela medicina dos homens; da espôsa que me abraçou chorando de alegria pois seu marido havia deixado a bebida e voltava a ser o bom chefe de família que há muito deixara de ser; de outra mãe, esta já idosa, que me dizia que seu filho deixava aos poucos o maldito vício do tóxico desde que seu nome passou a fazer parte da corrente. Existem tantos e tantos casos e graças a Oxalá êles estão sendo resolvidos.

Quando termina a corrente, vê-se em todos os semblantes, principalmente no do nosso querido zelador, a felicidade que lhe dá a certeza de haver cumprido o compromisso que êle tem com o Santo.

Que Xangô, seu pai o proteja sempre e eu, que sou sòmente a Mãe Pequena da sua casa, venho publicamente, atendendo a pedidos que me foram feitos por pessoas beneficiadas pela Corrente Mental da Caridade, a dizer-lhe: "Muito obrigado, Mário Barcelos". Obrigado, entidades que trabalham na nossa casa, na Rua Pernambuco, 1161.



IVAN, O BOM..

Ivan, o nosso bom amigo da Vidraçaria Ubiratan, depois de muitas promessas, acabou visitando o SORE, por ocasião da nossa procissão em louvor a Ogum. Êle veio com seus familiares o que muito nos honrou. Ocorre que o dia era atribulado e não pudemos dar ao bom Ivan aquela atenção que êle e todos os que nos visitam merece.

Pedimos nossas escusas pela involuntária falta de atenção mas agradecemos de coração o prestígio do nosso irmão de fé. Esperamos que o Ivan e os seus tenham levado boa impressão da nossa obra e esperamos também que não fique só nesta visita. Esta não valeu, precisamos de outra para podermos conversar sôbre muita coisa. Enquanto a honra não se repete, mandamos ao Ivan o nosso saravá.

A YALORIXÁ SINAVORU, REALIZOU BONITO TOQUE

No Abaçá da Yansã, localizado no Beco Manoel Aires, em Oswaldo Cruz e dirigido pela charmosa e eficiente Yalorixá Nilza da Silva (Sinavorú), uma dedicada filha de Bela Oiá, foi realizado um bonito Toque de Angola, tendo comparecido diversos convidados, dentre os quais a Yakekerê Oromim, Ramos da Casa do Rufino de Beirut, Babá Damascena do Ylê de Mata Virgem, Alabê Agostinho Lessa e Ogã José Pereira Lessa ambos do Ylê de Oiá Ioé, Yabá Banda Leuí do Ylê do Caboclo Arranca Tôco, Jinãganza da Casa da Yalorixá Taladê, Yabadê da Casa de Ajaguenã, Deleuá, Oiameçã, Togunlarê e Ogundei.

O espôso da Yá Sinavorú é o nosso estimado irmão Cacildo Fagundes (Joé), ogã da Oxum, da Casa de Rufino do Beirut.

Todo último domingo de cada mês, a Yá Sinavorú realiza Toque no seu Abassá de Inhassã, com início às 17 horas.

Nossa querida e simpática Yalorixá Nilza da Silva (Sinavorú), é filha-de-santo da conhecida e competente Zeladora Taladê.

Esperamos a visita de vocês ao nosso Supremo Órgão das Religiões Espíritas e aceitem o nosso mais sincero e fraterno Saravá.

A Tenda Da Cabocla Jandira É Dirigida Pela Babá Mariana

Comparecemos a Tenda da Cabocla Jandira, que tem sua sede á Rua Alvares de Azevêdo 156, casa 2 fundos no bairro de Maria da Graça, que realiza suas sessões aos sábados de 15 em 15 dias, e às segundas-feiras consultas á partir das 18 horas.

A ialorixá da casa é a nosa irmã Mariana Cândida de Oliveira que tem sido uma verdadeira batalhadora pelo engrandecimento da nossa querida umbanda.

A cabocla Jandira é uma entidade de muita luz e de muita fôrça, pois o terreiro já é pequeno, para receber tôdas as pessoas que necessitam das consultas desta formosa cabocla:

Aos Ogans Carlinhos e Mineiros que nos homenagearam com seus lindos toques o nosso saravá.

Macaia

Recebemos mais um exemplar do jornalzinho MACAIA, que é editado pela TULIER, casa dirigida com muito acêrto pela senhora Lilia Ribeiro. O jornal como sempre está muito informativo e os seus colaboradores escrevem sempre coisas muito importantes e esclarecedoras. Agradecemos mais uma vez a lembrança e mandamos o nosso saravá a tôda gente daquela excelente casa de caridade que tem sua sede na Rua Mariz e Barros 685, 1.º andar.

EQUIPE SETE FLECHAS NA T.E. OGUM MATINADA

O nosso irmão Luiz Francisco, líder da equipe Sete Flexas, juntamente com sua espôsa, a Babá Odaléia, um dos mais fiéis seguidores da casa de Oxalá, estêve em ação na semana passada visitando alguns terreiro entre os quais a Tenda Espírita Ogum Matinada, situada na Estrada do Lameirão Pequeno, 103, Rio da Prata, em Campo Grande, que é dirigida pela Babá Cremilda Lopes, da Oxum.

A diretoria da casa está assim constituida: Presidente Antônio Teixeira — Tesoureiro Nilta — Secretário Almir Menezes — Ogã Luiz Carlos. As consultas são às quintas-feiras e o jôgo de búzios às segundas e sextas-feiras e os toques aos sábados de 15 em 15 dias.

Na ocasião da visita do nosso representante se realizava naquêle terreiro um toque em homenagem aos Pretos Velhos, e estava sendo homenageado o Pai Miguel que incorpora na Babá.

Agradecemos sinceramente a atenção dada aos nossos representantes e ficamos à disposição dos irmãos daquela casa para tudo o que for necessário e aguardamos uma visita à sede do SORE, na Rua Pernambuco, 1161, no Encantado.

"O INFORMATIVO"

Recebemos mais exemplares do simpático jornal O INFORMATIVO, que trás em suas páginas uma coluna de Umbanda assinada pelo nosso amigo Valter de Jesus Correia. O Valter, gentil como sempre, falou da Procissão de Ogum que realizamos com muito carinho. Agradecemos as palavras de elogio e voltamos a dizer que temos muita necessidade de conversar pessoalmente com o nosso bom Valter e para tanto aguardamos uma visita sua, na sede do SORE. Saravá meu irmão. Oxalá que lhe abençoe.

Yálorixá Aidil Louvou Nossos Prêtos Velhos

Ontem, a nossa estimada Yalorixá Aidil, a competente dirigente da Tenda Espírita Aimoré e Yemanjá, que tem sua sede na Rua Menezes Vieira, 148, Todos os Santos, realizou um grande toque em louvor aos Pretos Velhos.

Como sempre acontece a casa estava cheia e existiu muita vibração entre todos os presentes que louvaram com amor e carinho aquelas nossas entidades de trabalho. Nós estivemos presentes e agradecemos sinceramente a atenção que sempre nos é dispensada nestas ocasiões. Dona Aidil ofereceu um gostoso ageum aos presentes, confirmando a sua tradição e fidalguia em receber bem os seus irmãos de fé.

Rogamos a Oxalá que a ilumine e lhe dê cada vêz mais fôrça para continuar em sua linda missão dentro da nossa Umbanda.

NORONHA CORRIGE

A apreciada crônica de Noronha Filho: "Os Sete Peixinhos», de domingo atrasado, saiu com alguns erros tipográficos, para os quais pedimos a atenção do leitor: "a caixa... posava" deve ser "a caixa... pesava"; 'impulsinando de leve" deve ser "impulsionado de leve". "esperando que uma briga faça cantar os peixinhos", deve ser "esperando que uma brisa faça cantar os peixinhos".

As nossas escusas.

No Terreiro de Jorge de Oxóssi

O Ilê de Oxóssi, com sede à Rua Cirne Maia, 127, fundos, (Todos os Santos) realizou uma bonita gira festiva em louvor dos prêtos velhos.

O Babalaô desta casa é o nosso companheiro Jorge de Oxóssi, que trabalha com o Caboclo Aimoré, Pai Fabrício e Exu Sete Encruzilhadas. A Mãe Pequena é sua espôsa, Eunice de Vasconcelos. O Jorge atende de segunda a sexta-feira com jôgo de búzios, das 10 às 17 horas. Estavam presentes à gira o Babalorixá Odecoaci, a Ialorixá Yara de Oxalá, com seu Ogã Jorge de Ogum, a Mãe Pequena Cirinéia de Yansã, além do radialista Jairo Nunes, sua espôsa Norma e a filha Vera. Uma bonita festa.

IALORIXÁ IZAURA DE OLIVEIRA HOMENAGEOU A VOVÓ SIMPLÍCIA

Assistimos uma maravilhosa festa que foi realizada no último domingo no Centro Espírita Vovó Simplicia, que é muito bem dirigido pela Ialorixá Izaura de Oliveira.

Mãe Izaura como é conhecida é aparelho de Vovó Simplicia, Caboclo Rompe Mato e Exú das Sete Encruzilhadas.

A gira foi iniciada às 12 horas, sendo servida uma suculenta feijoada preparada pelas Iabás Neuza, Creuza e Ritinha.

O terreiro estava completamente lotado e observamos muitas ialorixás presentes a esta casa, tais como: Ialorixá Mafalda da Tenda Espírita Caboclo Laranjeiras, Babá Mariana da Tenda Cabocla Jandira, Maria José de Abaçá de Oxalá e Oxum, e Maria Augusta da Cabana de Caridade Mamãe Oxum, e Ialorixá Jarina do Caboclo Ventania e seus filhos de santo.

Vovó Simplicia foi homenageada pelos presentes, e depois atendeu a todos os seus consulentes, prolongando-se a seção festiva até às 24 horas

Agradecemos a atenção dispensada à nossa reportagem e na próxima oportunidade nosso presidente Mário Barcelos, comparecerá a êste terreiro.

PALAVRAS ETERNAS

CARLOS LUIZ ALLEMAND

Quando, há dois mil anos, uma estrêla refulgente cortou os céus e anunciou aos Reis Magos o nascimento do Menino Jesus, que veio pessoalmente transmitir a tôda a humanidade a Divina Mensagem do Pai Celestial, foi oficializado o maior dos acontecimentos de todos os tempos e que teve o mérito de inaugurar, em nosso planêta, uma era de grandes transformações e progresso moral e cuja influência cresce, cada vez mais, aumentando sempre, a medida que êste acontecimento vai se distanciando na poeira do tempo.

Com efeito, os exemplos de simplicidade, mansietude e pureza de sentimentos do Mestre Divino, atraiu imediatamente numerosos adeptos, mormente entre as pessoas simples e humildes, de condições mais modestas e que eram, quase sempre, preteridas nas pompas e suntuosidades dos cultos religiosos existentes nesta época.

O sublime ideal do Nazareno foi aceito, com o maior dos entusiasmos, pela massa popular e seus exemplos e ensinos, cheios de suavidade e ternura, foram vistos pelos poderosos como uma ameaça às instituições, sendo que, por êste motivo, êles exigiram sua condenação à morte, tendo-a como ponto de honra, mal sabendo que, com êste gesto, estavam cumprindo as profecias, elevando Jesus a condição de mártir e celebrizando-o por tôda a eternidade.

A humanidade, entretanto, em sua ainda pequena estatura moral e estreitamento de raciocinio, pretendendo acelerar a mensagem do Cristo, criou várias seitas e ramificações dentro de sua doutrina, tôdas elas pretendendo ser a única detentora da Verdade.

Porém, como se sòmente a falta de união não fôsse o bastante, elas começaram a digladiar-se, mutuamente, tendo o mundo conhecido e presenciado, dêste fato, os mais cruéis e terríveis combates armados e onde foram praticados os piores atos de atrocidades e barbarismos, sendo derramados verdadeiros rios de sangue fratricida, tudo isto em nome de Jesus.

Êste caótico estado de coisas foi, porém, predito pelo Divino Mestre, que afirmou, entre outras, as seguintes palavras: "EU VOS ENVIAREI, MAIS TARDE, O CONSOLADOR E ESPÍRITO DA VERDADE, QUE VIRÁ RESTABELECER TÔDAS AS COISAS", isto é, aquêle que dará a conhecer, a humanidade, o sentido real e verdadeiro das palavras de Jesus.

Aproximando-se aceleradamente o fim do Ciclo, poucos lustros nos separam do advento do Terceiro Milênio, onde grandes transformações morais e físicas se processarão no planêta Terra, em virtude de sua hora de redenção estar chegando, isto é, está chegando o tempo em que nosso planêta estará evoluindo de mundo de expiação e provas para mundo de regeneração, é imprescindivel nos colocarmos diretamente sôbre a influência benéfica de N. S. Jesus Cristo, o Cristo Planetário e Governador do planêta Terra, pois sòmente ÊLE poderá levar, a todos os corações, a bandeira branca da paz, da harmonia e da fraternidade, unindo tôdas as correntes filosóficas e religiosas por intermédio da Fraternidade e do Amor Universal, sintetizadas por seu Nôvo Mandamento, composto destas palavras eternas e magnificentes:

"AMAI-VOS UNS AOS OUTROS, TANTO QUANTO EU VOS AMEI".

O TOLA MALEMBÊ, DARÁ NÔVO TOQUE!

O Babalorixá TOLA MALEMBÊ, realizará no próximo sábado, dia 29 de maio, com início às 20,00 horas, mais um Toque de Angola, na sede do SORE, na Rua Pernambuco nº 1.161, no Encantado.

O Toque anterior revestiu de grande brilho e afirmação espiritual.

Esperamos contar no próximo dia 29 de maio, com as presenças do AZUILSON, RUTH CURY, JOSÉ LUIZ SOBRINHO, JOSÉ BENISTE, FLORENTINA PATTITUCCI, SINAVORÚ, HELENA MATHIAS, CÉLIO DELDUQUE, MARIA LUIZA SANTOS, MARILDA PRATA, NILZA FRANÇA, VALDIZA DE AZEVEDO e sua filha EDNA, DÉOZELÉA e DARCY COSTA, JÚLIO CURY, OSSAGEMI, JORGE DE IEMANJÁ, BIOLÉ, ODOBEÍ, ROSA NUNES, KIANGAZUA, ANITA LOBIANCO LOPES, MARIA JOSÉ DA SILVA VAZ, IOLANDA ALBERTINA DE SOUZA OLIVEIRA, IVANIR IARA ANDRÉ, ODETE CAMPOS, SÉRGIO LEAL, NADIR DE OLIVEIRA SAYAGO e MAURÍCIO DE XANGÔ, para maior brilhantismo da solenidade.

Mais uma vêz reunidos os filhos da Roça do Xangô de Ouro, Ylê do Caboclo Arranca Tôco, Yle de OIA ICÊ e Ylê de OXAGUIÃ.

Compareçam e prestigiem mais uma iniciativa de TOLA MALEMBÊ.

Que OGUM lhes dê o seu axé. Aueto.

O Babalorixá Vicente Inácio De Lima É O Dirigente Do Cantinho Mãe Oxum

O Cantinho Mãe Oxum, sediado à Rua Marechal Marciano nº 284, no Realengo, realiza sessões aos sábados de 15 em 15 dias com início às 19 horas.

As quintas-feiras consultas e a primeira sexta-feira do mês, quem comanda a gira são os compadres.

O babalaô do terreiro é o Vicente Inácio Lima, que é aparelho do Pai Joaquim de Aruanda, do caboclo Lírio Branco e do Exu Pimenta.

Assistimos a reunião espiritual realizada na última gira dedicada a Ogum, e observamos como impera a ordem e concentração nos trabalhos, destacando a cambono Noêmia de Lima que está sempre atenta à solicitação das entidades.

Fomos atendidos pelo secretário da tenda, o Sr. José Santos, figura muito conhecida no seio da família Umbandista de Realengo, que sempre atencioso mostrou-nos tôdas as dependências daquela casa de caridade.

MARIA MULAMBO

Olá Ifé, a nossa Mãe Elis continua dando consulta às segundas-feiras, a partir das 14 horas, com a Pomba Gira Mulambo, na Rua Pereira de Figueiredo, 467, em Osvaldo Cruz. Por nosso intermédio Elis solicita que os consulentes cheguem no horário, pois é limitado o número de atendimentos.

Babalaô Aurélio Melo, Um Umbandista De Fé!

Visitamos a Tenda Espírita Filhos de Oxóssi, situada na Rua Carlos Xavier 97, em Madureira, dirigida com humildade e dedicação pelo estimado Babalaô Aurélio Rodrigues de Melo, um digno zelador.

As sessões são realizadas para o público às 2.ª e 6.ª-feiras, às 4.ª-feiras desenvolvimento e as consultas são também às 2.ª e 6.ª-feiras.

Os Guias Chefes são os vibrantes Caboclos Urucutum e Cobra Coral, dois formosos malungos.

Esperamos que o nosso bom irmão Aurélio nos visite no SORE e tome conhecimento do nosso nôvo plano de trabalho.

Para todos vocês o nosso mais sincero e fraterno Saravá

GERVÁSIO DEU OUTRA FESTA DE UMBANDA!

O Centro Espírita Linha das Almas e Aruanda que tem sua linda sede própria na Rua Iára 271, São Mateus, Estado do Rio, nos mandou um convite para seu toque, dia 15 do corrente, em louvor aos Pretos Velhos, mas lamentàvelmente já havíamos assumido outros compromissos e ficamos impossibilitados de comparecer.

A casa é dirigida com muito amor pelo nosso querido irmão, Gervásio Ferreira Lopes que sempre nos distingüe com seus amáveis convites. Já fomos representados diversas vêzes em suas festas mas até hoje não recebemos uma visita do Gervásio para que êle venha saber como trabalhamos pelo nosso ideal. Estamos esperando uma visita, Oxalá permita que seja breve. Saravá.

SETE PEDIDOS À POMBA GIRA

Sete rezas milagrosas que solucionam qualquer problema.

Casos de dinheiro, empregos, amorosos, de família, demandas ou qualquer outro tipo de problema você resolve fazendo um dos Sete Pedidos à Pomba Gira.

Procure nas principais casas do ramo e seja feliz resolvendo em poucos dias o problema que lhe aflige.

— SETE PEDIDOS À POMBA GIRA —
PEDIDOS PELO TEL.: 235-4383

JESUS CRISTO

ADELINO MOREIRA DE CARVALHO

Vocês que vivem já sem esperança
Que perderam a fé e se entregaram ao vício
Eu tenho prá vocês o caminho da verdade
Entreguem-se a Jesus Cristo de corpo e alma

Ore a miúcho e chame por Êle
Fique certo que seu lado Êle estará
Converse com Êle como um amigo
Que Êle certamente lhe atenderá.

YALORIXÁ BERNADETE TIROU YAÔ DE OGUM!

Ontem foi realizada uma bonita saída, no Abaçá de Oxossi, dirigido pela Yalorixá Bernadete, tendo comparecido nomes de destaque de nossa Religião.

O Abaçá fica localizado na Rua Rio Grande, quadra .... 1126, casa 113, Cida de Deus, em Jacarepaguá.

A Yaô de Ogum, muito bem vestida, fêz lindas evoluções, confirmando o bom trabalho da Yá Bernardete e de Mundinho de Ogum, na sua criação.

Anotamos a presença de Fernando de Oxalá, Axogum José Beniste, Tola Malembê, Yakekerê Oromim, Banda Leuí e a professôra Ivanir Iara André.

Nossos parabéns e que Osóssi lhe dê muito axé.

O CASAMENTO DE EKEDE DELEJI

— No próximo dia 5 de junho será realizado, na Igreja do Santo Sepúlcro, em Cascadura, o enlace matrimonial da charmosa e querida SÔNIA BASTOS (Ekede DELEJI) com o estimado irmão HAILTON OLIVEIRA.

A simpática SÔNIA (Deleji), uma vibrante Candomblecista, filha-de-santo de LONGUACI, neta de TALADÊ e irmã de SINAVORÚ e ABÔGELÉ, professa o Ritual de Nacão com muito acêrto e dignidade.

Desejamos ao jovem casal muitas e muitas felicidades, que sua mãe Iansã lhes dê a paz e a tranqüilidade necessárias, fazendo-os humildes e que pela graça do Pai OXALÁ permaneçam sempre unidos.

Os nossos sinceros votos de perenes felicidades, que Bela Oia, Ogum e Oxalá cubram vocês com os seus Axós sagrados e o nosso Saravá fraterno. Mucuiú lo Zambi.

Casa Pena Branca

Tudo para obrigações de Umbanda e Candomblé, sob a competente direção do Babalorixá AZUIL

A casa onde você comprará melhor e mais barato

Rua Suruí, 231, loja C, esq da R. Guaporé, em Brás de Pina

CONSERTOS DE RÁDIO E TV

TÉCNICO
RUA LINO FONSECA Nº 261
OSWALDO CRUZ

Uma Nova Raça

CESAR HEITOR R. DE FARIA

T. Lobsang Rampa, um monge tibetano mais do que evoluido, afirma que uma nova raça está por aí. A primeira na espécie humana que possui uma mente formada em raciocínios espirituais, mudança esta que suprime inclusive algumas células. (Para saber as outras raças anteriores leia "A Sabedoria dos Lamas", de T. L. Rampa). Acontece que, segundo êle, o mundo vem a cada período de tempo evoluindo bio-psicològicamente, na formação espiritual do indivíduo. Esta raça nossa é a de número seis. Seu signo é "aquarius" e é a primeira a suprimir uma série de órgãos ou células, como queiram, formando assim, conforme já disse, uma mente mais do que espiritual, cujo cérebro é apenas um microfone para comunicarmos quando estivermos no planêta Terra, encarnados. Somos, portanto, uma nova raça.

Por outro lado, o astrólogo Nostradamus anuncia para 1999 o fim dos tempos. Aparentemente isto é uma bobagem. Porém se analisarmos profundamente a questão, chegaremos a uma conclusão: nesta data (1999) a geração dos nossos pais haverá terminado, ou no máximo trará consigo o sinal da velhice e quase-morte. E nós da nova raça? (Atenção: — nova raça, não nova geração) em 1999, estaremos no auge. Donos do mundo, no esplendor da raça que será o motor de mais um ciclo de evolução bio-psicológica.

Agora consigo resposta a uma pergunta que me assalta há tanto tempo: "Por que tanta inadaptação física e espiritual diante dos velhos que coagem os jovens?" A espiritual, nós sabemos. Interessa saber a física, e Lobsang Rampa quem ainda responde: "Há determinados indivíduos, a maioria entre os jovens, que já pertencem a essa raça, são êles aquêles que se dedicam à música, à filosofia e ao amor total. Precisamente, aquêles que não possuem os pés na terra". Somos nós. Essa mente é mais apurada, mais sensível e sobretudo mais humana. E' a única que conscientemente poderá encontrar um prazer mais do que elevado. Ora, nós sabemos bem que os governantes (incluo os pais, mestres e coisas assim), possuem sua mente mais do que emperrada. Nós possuímos a capacidade de captar tudo ou quase tudo. Coitadinha da nossa mente, em fase de adaptação, recebendo cargas negativas. Z. Holder, técnico em pesquisa social, afirma que isso poderá provocar distúrbios graves, atrasando assim todo o ciclo evolutivo.

Portanto, mais uma missão: — Em nome da nova raça, de nós mesmos e por conseguinte do mundo, preservar nossa cabeça. Pois os homens que andam à nossa volta, se nada fizermos, vão complicar tudo.

Uma observação necessária: — existem pessoas da nova raça já entre nós há cêrca de 50 ou até mesmo 100 anos. E há entre a geração atual pessoas da sétima raça. Mas está no atual mundo "Underground" a essência da nova raça, da sexta raça. Pena que haja gente da nossa idade ainda nos rudimentos da quarta raça.

Lobsang Rampa, Z. Holder e até mesmo Zorastro, afirmaram isso já há algum tempo. Eu simplesmente analiso o tempo, colho os fatos e digo: "A hora é esta".

Caboclo 7 Flechas Da Babá Irene É Uma Entidade De Muito Axé E Luz

A Tenda Espirita Caboclo Sete Flexas, sediada à Rua Capitão Pires nº 12, em Bento Ribeiro, é muito bem dirigida pela Ialorixá Irene Carlos Cristina.

Nossa equipe Oxalá visitou aquêle abaçá, e constatou que, realmente, é uma das belas casas de santo da nossa umbanda, imperando sempre muita ordem e vibrações em seus trabalhos.

A babá Irene é uma legítima filha de Iansã e aparêlho do formoso Caboclo Sete Flexas e da bondosa Preta Velha Tia Maria.

A mãe pequena é a Berenice Vila Alves, uma jovem que encarr nossa seita com muita seriedade, sendo um braço direito da babá.

A Iabá da casa é nossa irmã Antônia, e o ogã Paulo Cigano.

As sessões são realizadas aos sábados de 1: em 15 dias com início às 21 horas e as segundas, quartas e sextas-feiras consultas com Tia Maria, à partir das 15 horas.

Além do guia chefe, o Caboclo Sete Flexas, prestam caridade os Caboclos: Tupinamba, Caçador, Jureminha, Sete Cachoeiras, Cabocla Jurema, Caboclos Sete Estrêlas e Boiadeiro.

Nosso companheiro Fernando Costa, saiu entusiasmado com a animação reinante dos pontos, e com o pé de dança do guia chefe, que convidou-o a comparecer no próximo dia 22 de maio, quando será prestada a homenagem aos pretos velhos.

A nossa irmã Irene, e a relações públicas do terreiro, a Elza, o nosso saravá, comunicando que na gira dos pretos velhos estaremos firmes, com nossa presença.

NUNCA VI LINHA DE FÔRÇA MAIOR

(MIRON FILHO)

— Mês de Maio, mês de Maria, mês das flôres e glorificação das mães. Época em que os Umbandistas homenageiam com grande pompa os caridosos Pretos Velhos.

Dia 13 de maio, alegria nos terreiros, quando realçamos a humildade, o sofrimento e a simplicidade da Falange dos Bondosos Pretos Velhos, que muito nos ajudam, e entre os quais destaco Vovó Tatuê da Baia, Tia Maria das 7 Saias, Vovó Cambinda da Água do Rio Doce, Maria Conga, Pai Antônio das Almas, Pai André, Pai Jacob, Vovó do Rosário, Vovó Mariana, Vovó Catarina, Vovó da Luz, Pai Moçambique do Aruanda, Pai Joaquim e Pai Benedito.

Convém ressaltar o papel relevante do Negro no desenvolvimento econômico, político, social e financeiro do nosso Brasil, apegado ao sentimentalismo nato do nosso povo, muito se tem falado e escrito sôbre a contribuição do Negro à evolução do nosso País.

A lavoura teve no elemento Negro, o sustentáculo braçal necessário ao aumento de produção; na arte, na música e na literatura encontramos participação marcante do elemento Negro, tendo nos Engenheiros REBOUÇAS e TEODORO seus dignos representantes.

Agora, em pleno século XX, com grande destaque nos esportes, temos a colaboração decisiva do elemento Negro, sendo o seu mais legítimo representante EDSON ARANTES DO NASCIMENTO, o Popular PELÉ, possuidor de inúmeras condecorações no exterior, das quais destacamos a recebida da Rainha da Inglaterra e do Vaticano.

O meu sincero e fraterno Saravá aos Pretos Velhos Curadores.

CURIOSIDADES !...

Por TOLA MALEMBÊ

— Você sabia que ABAÇAI era o gênio maléfico da mitologia Tupy, o qual perseguia os índios?

— Que o criador das frases "O POVO DE ZAMBI" e o "EXÉRCITO BRANCO DE OXALÁ" é o nosso estimado Dr. NORONHA FILHO, Presidente do Conselho Deliberativo do SORE?

— Que AARÃO foi o 1.º Sumo Sacerdote de Igrael e irmão de Moisés?

— Que no dia 16 de janeiro de 1960, morreu GUILHERME MONIZ, nascido na Bahia em 10 de fevereiro de 1900?

— Que AEROLITO é um corpo oriundo do espaço, constituído por metais do oxigênio, silício e magnésio, que se precipita sôbre a terra, tornando-se incandescente ao atravessar a atmosfera?

— Que no dia 16 de março aniversariou BANDA CILÊ, filho-de-santo do Babalorixá OBÁ-TELEUÁ?

— Que as diginas SIDERAN, ZINGUÉ, LONGUACI, ODÉ-ATAJÔ e ODÉ-TOINDÉ pertencem a Oxóssi?

— Que os CAIPÓ pertencem a família lingüística JÊ, localizados os do sul, nas cabeceiras do Araguaia e a bacia superior do Paraná, estando os do norte entre o Araguaia e o Xingú, ao norte do rio Tapirapé?

— Que YABOMIM, DELEJI, IBANAJÉ, MINDOIA e OIALAIZÓ são diginas de Iansã?

— Que o CANTINHO DE OXALÁ, dirigido pela estimada Babá HELENA MATHIAS, estêve em festa no dia 8 de maio com o enlace de sua charmosa filha LINA, com o nosso irmão WLADEMIR?

— Que DAUNDAECY, JITOAJI, JIDEÇA, DARUNÊ e JIDECY são diginas de Obaluaiê?

— Que AEROSTÁTICA é a parte da Física que estuda as leis de Equilíbrio do ar?

— Que a tribo de índios tupy-guarany, que habitavam a cabeceira do rio Corumbiara, em Mato Grosso, chamava-se ABABÁ?

— Que as praias mais importantes de ANGOLA são as de Luanda (na Ilha Corimba), Lobito, Benguela, Amboim, Pôrto e Moçamedes?

— Que o Astrólogo Dr. BENNY, é o nosso conhecido JOSÉ BENISTE?

— Que LUANDA é a capital de Angola e a cidade portuguêsa de maior progresso, com impressionante desenvolvimento, cativando a todos pelo seu encanto natural?

— Que no dia 31 de março de 1869, faleceu ALAN KARDEC, em Passage Saint Anne n.º 59?

— Que OBAINA, OBANILÁ, OBÁ TELEUÁ e OBÁ LECI, são diginas pertencentes ao Vodum XANGÔ?

— Que em 5 de março de 1961, o Astronauta ALAN SHEPARD, subiu a uma altura de 186 quilômetros, numa missão suborbital, a bordo da Cápsula "Freedom-6", pertencente ao Programa Espacial "Mercury"?

— Que os livros "ARUADA" e "O EXÉRCITO BRANCO DE OXALÁ" foram escritos por MÁRIO BARCELOS (Babalorixá OBÁ TELEUÁ), Presidente do SUPREMO ÓRGÃO DAS RELIGIÕES ESPÍRITAS?

— Que após a Procissão de OGUM foi realizada no SORE a 2.ª GIRA DA AMIZADE, com aquêle Toque de Angolão a cargo de TOLA MALEMBÊ, Yakekerê OROMIM e o Alabê MUNDINHO D'OGUM?

— Que no Ylê de OIA ICE, na Rua Oliveira Junqueira n.º 44, em Bento Ribeiro, encontramos CATUNGA CHECHÊ DE AGONGÁ, o OXALÁ mais velho da Guanabara, com 48 anos de feitura?

— Que os KIOKO habitam a área compreendida entre o Nordeste de Angola, parte meridional do Congo e o Noroeste de Zâmbia?

— Que na região da Nigéria Ocidental, fronteiros à tribo dos FON, no Daomé, vivem os YORUBA?

— Que o estimado casal MARIA MAGNÓLIA NUNES DA SILVA e WALDEMAR MANUEL DA SILVA, respectivamente, mãe e pai da Babá MARIA JOSÉ DA SILVA VAZ, completou 49 anos de casados? Saravá.

AGUARDEM NAS PÁGINAS DO TABLÓIDE

AS GRANDES ENTREVISTAS COM PAIS-DE-SANTOS! BIOGRAFIAS E ESCLARECIMENTOS

"ALIANÇA DA FRÁTERNIDÁDE"

Dos nossos irmãos da «Aliança da Fraternidade», recebemos nova comunicação e cada uma dêlas é para nós motivo de muita alegria pois aquêles nossos irmãos só fazem promoções boas e que visam o engrandecimento dos espíritos em geral. A carta que recebemos diz o seguinte:

Prezado Irmão em Cristo:
PAZ E FRATERNIDADE:

Ao mesmo tempo em que convidamos o caro Irmão a confraternizar-se conósco na «Aliança da Fraternidade», comparecendo ao «Encontro com a Fraternidade» nos terceiros domingos do mês, às 16 horas, ou ao nosso Culto Fraterno, às primeira e terceira sextas-feiras, às 20 horas, solicitamos a gentileza de publicar neste órgão a nota inclusa, pelo que antecipadamente agradecemos, rogando ao Pai Celestial todo progresso para o confrade.

(a) Relações Públicas.

«ALIANÇA DA FRATERNIDADE» TEM UNIDADE NA BAHIA

O médico Dr. Humberto Leite de Araújo, acompanhado de sua espôsa, Da. Elza Penedo Araújo, do jornalista espírita Zair Cansado e outros elementos, instalou recentemente em Salvador a Unidade N.º 1 de «Aliança da Fraternidade», nova instituição benemérita e cultural, instalada recentemente em solenidade no auditório do Colégio Militar do Rio de Janeiro; e sediada à Rua Alzira Brandão 338 — Tijuca.

O presidente da «Aliança da Fraternidade» mostra-se bastante satisfeito com a acolhida que a nova instituição fraternista está encontrando em tôdas as camadas religiosas, tendo sido das mais produtivas a viagem à Bahia. A Unidade N.º 1 de Salvador, está funcionando no Abrigo São Francisco de Assis, no Bairro do Bonfim, obra criada e dirigida pelo abengado casal Humberto — Rivette Orrico, e que ampara cêrca de 30 velhinhos sem lar. O jornalista Zair Cansado, responsável pelo Setor de Relações Públicas e Humanas da «Aliança da Fraternidade», revelou que a entidade já tem representantes em quase todos os Estados, e que a campanha lançada pelo Sr. Geraldo de Aquino, visando a instalação da Emissora dos Espíritas, mereceu da «Aliança» todo apoio, por se tratar de uma iniciativa necessária não só aos espíritas mas a todos os reencarnacionistas, e sobretudo por ser o Sr. Geraldo de Aquino credor da maior confiança dos espíritas, há mais de 20 anos.

UM SONHO

Eram pães, muitos pães .
Que num sonho eu via
De uma estrada na margem,
Aguardando o viandante;
Ali estavam os pães
Num grande tabuleiro:
— De ninguém e de todos,
Daquele que passasse
Fatigado e com fome.

— Aplica, irmão à vida
O belo ensinamento
De um sonho que traduz Caridade:
— O "pão" que sempre
Partilhar devemos
Com aquêle que cruza a nossa senda:
Alimento, palavra, auxílio, piedade:
Sempre a distribuir o Pão,
Infatigàvelmente,
Num largo gesto de FRATERNIDADE.

Casamento na T. E. Ogum Megê

A Tenda Espírita Ogum Megê, sediada à Rua Urano, quadra 13, lote 12, no Parque Aliança, em Coelho da Rocha, e dirigida pela Ialorixá Ivone, convida a todos os filhos de fé, para assistirem ao enlace matrimonial de seus filhos-de-santo, Gilvan e Alaci, que se realizará hoje, às 15 horas, no terreiro.

A bênção será dada pelo Caboclo Mata Virgem, e após o ato haverá gira festiva.

ATENÇÃO UMBANDISTAS

Lançamento de novos livretos de orações:

SETE PEDIDOS AO "SEO" SETE
SETE PEDIDOS AOS EXUS
PEDIDOS AOS ORIXÁS
E
SETE PEDIDOS AOS PRETOS VELHOS

Procure nas principais casas do ramo.
Pedidos pelo telefone 235-4383

GN CONTRA-CAPA

Por JOSÉ BENISTE

ESTUDOS SÔBRE ORIXÁS - V - Exu

Êste trabalho, já em sua quinta parte, procura formar com raciocínio, uma idéia sólida e objetiva do que seja a estrutura do Orixá. Insisto em frisar que êstes Estudos devam ser feitos com raciocínio, devido a que o verdadeiro sentido do que seja Orixá, perde-se nas noites dos tempos. O fato de antigamente determinados segredos serem transmitidos oralmente pela sua própria razão de ser, deve-se também pela dificuldade da escrita na época não exprimir corretamente os pensamentos e simbolismos.

Confesso que não é aí que encontro o motivo da ignorância de determinados fundamentos religiosos, embora, lògicamente, devamos considerar que com êsse sistema, muita coisa se perca ou se deturpe. Mas, o motivo real foi (ainda é) o total egoismo com que se imbuíram os velhos babalaôs em querer transmitir os ensinamentos recebidos. Preferir levar para o túmulo os seus conhecimentos, deixando um imenso quebra-cabeças para ser compôsto pela nova geração. Esta, encontrando as dificuldades naturais dos mistérios, passaram a criar novas fórmulas para os axés, minando com isto, cada vez mais, o verdadeiro sentido do que seja o correto.

Nesta série de artigos, exponho minhas próprias idéias formadas em sua base, por meticulosa pesquisa aliada à experiência nas coisas ligadas ao santo e com pessoas que o cercam.

Êste é o motivo pelo qual o seu título ser Estudos Sôbre Orixás.

Já vimos que tôda cerimônia, tanto pública como particular, profana ou religiosa, mortuária ou comemorativa dos festejos em louvor aos Orixás, começa obrigatòriamente por uma homenagem a Exú. Êste gesto já foi explicado através do papel de intermediário ou de mensageiro que a entidade possui.

Há, porém, um detalhe em um mito explicativo do **padê**, que dará margem ao assunto desta matéria.

Tendo Oxalá adoecido, foi Elegba (nome também dado a Exú) quem ràpidamente o curou com suas ervas. Cheio de gratidão, Oxalá declarou que daí por diante, êle seria servido sempre em primeiro lugar.

Já salientei que nunca se deve desprezar a mitologia existente em tôrno dos Orixás, pois êles encerram muita coisa do fundamento desaparecido.

Sendo assim, vemos neste mito que também Exú utiliza-se de ervas para curas, mostrando mais uma outra facêta de suas funções, embora o domínio das mesmas (ervas) pertença a Ossaim. Aí está qualificado o seu caráter de agente de ligação.

Muitos aceitam que tambem Exú se ocupa das ervas apenas no sentido de considerar que delas faz uso para efeitos de maldade. Citam como exemplo a luta dos escravos com os "senhores brancos", que tiveram em Exú um forte aliado, pedindo-o ervas que "amansam senhores" (a erva **pipi** provoca "amolecimento cerebral"). De qualquer forma torna-se válida e positivada a sua ação neste domínio da natureza. É bom lembrar que, como os demais Orixás, também possui as suas determinadas ervas, ou melhor, aquelas que lhe estão associadas — alevante, manjericão etc.

Poucos falam sôbre esta atuação de Exú, porém, poderíamos ir mais além, e aproximá-lo a Ossaim. Nesta linha de semelhanças, notamos que a ferramenta simbólica de Exú é parecida com a de Ossaim. Os ferros terminam todos em sete pontas, que são um dos sete caminhos de seu reino; enquanto que há sòmente seis pontas para Ossaim, pois o último, o ferro central, termina com um pássaro. Outro detalhe à respeito de relação, é a atuação de Exú junto a Ifá, o Orixá da adivinhação. Em uma "luta" entre Ossaim e Ifá, Exú se coloca ao lado dêste último, tomando a sua defesa. A associação Exú-Ifá, será vista no capítulo a ser tratado sôbre o jôgo de búzios, porém podemos verificar que existe por assim dizer entre Exú e Ossaim, uma certa "rivalidade": é a de que o primeiro alimenta os filhos de Ifá com sangue, enquanto Ossaim não pode alimentar os seus senão com o suco das ervas, tornando assim o primeiro mais importante que o segundo. (Isto explica em parte, aproveitando a oportunidade, o motivo da necessidade do ritual de matança). Continuando, há também o caso de que na cidade de Manaus, é Exú quem substitui Ossaim nos tratos com as ervas. — "Sem êle, não poderia haver curas, porque esquecê-lo, acarretaria contratempos, impedindo que o remédio agisse benèficamente"... dizem.

Compreende-se melhor agora porque existe entre o dono dos caminhos e o dono das ervas uma ligação, embora não seja uma identificação e nem confusão de domínios. O papel de Exú não é tomar aos outros o que lhe pertence de direito, e sim, estabelecer comunicações ou em sentido grosseiro, fazer aberturas nas paredes e criar pontes em separações. Ainda podemos defini-lo como o único Orixá que tem um pé em cada um dos domínios dos demais. Isto é importante guardar.

Mas dar-se-á o mesmo com os espíritos dos mortos? É o que veremos a seguir.

"FATOS SEM FOTOS"

SENEGAL

Retificando a informação do Tablóide anterior, o **Ballet** Nacional do Senegal que ora visita o Brasil, iniciou a sua apresentação no dia 19 dêste mês, e encerrará a sua apresentação no dia 26, quarta-feira. O local é o Teatro Municipal, o horário, 21 horas. Folclore da Terra mater da religião Atabaques e danças.

"DECELSO"

Mas não é que a moda está pegando? Há poucos dias a nossa religião teve a posse de um rei. Muito bem... deu pra engolir. Agora essa! Haverá no dia 30, no Caminheiros da Verdade, a posse de uma embaixatriz da Umbanda. Assim já é de mais! Será que um homem íntegro e culto como o presidente daquela Casa, o Carneiro permitirá tamanha aberração? Não acredito. Mas adivinhem quem criou essa "coisa"? Certo! Foi o Decelso mesmo. O homem ficou empolgado com o cargo de um dos ministros de Xangô da Casa do Zé Ribeiro, e para fazer loucuras, Escreve homem: embaixador e embaixatriz são todos os pais e mães-de-santo de nossa Terra, que transmitem os exemplos e os ensinamentos das entidades. Se pudéssemos ofertar êste título, seria para TODOS êles, e não exclusivamente para uma pessoa. Porém, isto é perfeitamente dispensável, pois não existe maior honraria do que um título de pai ou mãe-de-santo. O resto é balela, ou melhor, apelação. E nisto, você é um rei!

CARLOS ALEMAND

Tomei conhecimento do falecimento da filhinha do nosso estimado companheiro, Carlos Luiz Alemand, ocorrido no dia 1.º dêste mês, que contava apenas um ano e três meses de idade. Isto deixou-me verdadeiramente triste, assim como a todos os companheiros da redação do Tablóide, pois o Alemand, em tôdas as suas atividades junto a nós, sempre pautou a sua presença com a humildade característica do verdadeiro espírita, reflexo de sua vida familiar e da excelente educação que recebeu. Daqui envio o meu sincero pesar, extensivo a sua espôsa. Uma prece póstuma será levada a efeito amanhã no Centro Iniciados Espíritas S. Felipe e S. Tiago, Rua Souza Freitas n.º 351, em Pilares, com início às 20h30m. Estarei lá.

ROTEIRO PARA A SEMANA

Amanhã — T. E. Sete Flechas da Aldeia, Rua B, Quadra 10, n.º 22, Vila Valqueire — Gira de prêtos-velhos. *** Têrça — T. E. Orgulho das Pedras, Rua Moguari n.º 81, Campinho, yalorixá Nilza França — gira de caboclos. *** Quarta — T. E Caboclo Ubirajara, Rua Cataguazes n.º 175, Osvaldo Cruz babalaô Felizberto — sessão de caboclos. *** Quinta — T. E Caboclo Arranca-Tôco, Rua Vilela Tavares n.º 337, Lins, yá Laurinda — consultas de caboclos. *** Sexta-feira — T. E. Caboclo Iandarassú, Rua Carlos Costa n.º 51, Jacaré — Gira de Caboclos. *** Sábado — Saída de Yaôs, ritual Angola, Ilê de Oiá Icê, Rua Oliveira Junqueira n.º 44, Bento Ribeiro. *** Saravá!

JÔGO DE BÚZIOS

Candomblé Afro-Baiano — Babá Otum e Loiá (D. Mida) às têrças-feiras — Rua 23, Quadra 19, casa 1 Guadalupe. *** Jorge de Yemanjá, Rua Zoroastro Pamplona n.º 119, Freguesia, Jacarepaguá — têrças e quintas-feiras — Tel.: 392-2024

Correspondência: Seção Contracapa — Rua Pernambuco n.º 1161.

IDENTIFIQUE A FOTO

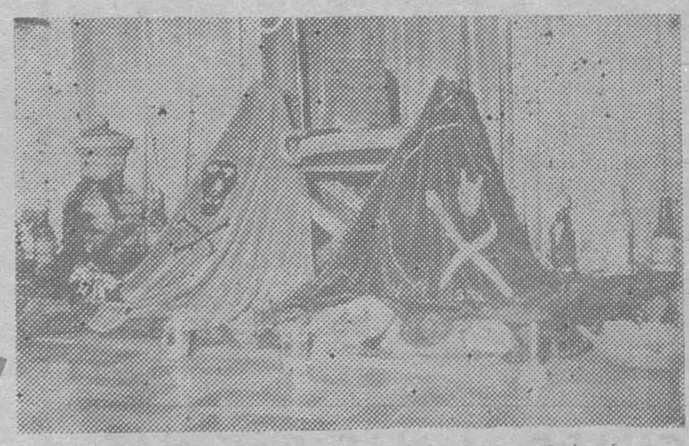

É evidente que se trata da casa de um Exú. É uma das mais bonitas que conhecemos e pertence a um terreiro também muito bonito. Se você corre gira deve conhecer a casa e evidentemente reconhecer a foto. Vamos lá, arrisque, escreva para a sede do SORE na **Rua Pernambuco, 1161, no Encantado, e "identifique a foto", concorrendo a um exemplar do Livro do Exército Branco, de Mário Barcelos. Escreva e boa sorte...**

CÚPULAS PRECISAM SE UNIR PARA DENUNCIAR O ERRADO

GNa Umbanda

ÓRGÃO OFICIAL DO SORE

Ano 95 — Rio — Domingo, 6 e 2ª-feira, 7-6-1971 — Nº 55.863

Neste fim de semana lemos nas diversas colunas que abordam temas umbandistas e espíritas em geral, que existem verdadeiras "arapucas" agindo em nome da nossa religião. Na página central, publicamos artigos analisando estas colunas e sugerimos ao Deputado Átila Nunes que crie uma Comissão Parlamentar de Inquérito e faça uma devassa completa para ver quem anda roubando o dinheiro da Umbanda. Nós desejamos que o SORE seja a primeira casa a ter suas contas e atividades examinadas, pois sugerimos a medida e queremos dar o exemplo. Por outro lado aplaudimos a coluna do Tancredo e do irmão Mamede, e só lamentamos o esquecimento dos nossos irmãos em Cristo, esquecimento êste que nos deixa mal situados perante a opinião pública. Leiam na página central os dois artigos.

1º Festival Nacional de Cantigas de Umbanda

A partir de hoje estão abertas as inscrições para o 1.º Festival Nacional da Cantiga de Umbanda que é mais uma promoção do SORE. Os interessados poderão fazer suas inscrições em nossa sede e devem ler as instruções e o regulamento do concurso no corpo do tablóide.

Mais uma vez contamos com a compreensão dos terreiros e dos seus ogãs. O concurso está aberto para todos e de antemão sabemos que terá o mesmo êxito do Concurso de Ogãs realizado no início do ano em curso.



ERNESTINA CARNEIRO UMA DEDICADA ZELADORA DE FÉ

Ernestina Carneiro, foto ao lado com alguns filhos do seu terreiro, é uma competente Zeladora de Santo. Dia 12 ela estará tocando para Exu. (Leia noticiário no corpo do tablóide).



CE N. S. da Conceição Louvou Velhos e Apresenta Diretoria

Domingo passado, o Centro Espírita Nossa Senhora Imaculada Conceição, que tem sede na rua 18, quadra B, lote 3, Guadalupe, realizou um toque festivo em louvor aos Prêtos Velhos. A casa nos comunica que é a seguinte a constituição da sua diretoria: Presidente, José Luiz Maciel — Vice-Presidente, Neuza Sales Lagrota — Secretário, Adonai Ferreira Pires — Tesoureiro, Gérsom Ferreira Pires — Procurador, Wilson Vera Cruz — Conselho Fiscal, Benício Araújo, João Domingos e Paulo César Noronha.

Um Desafio À Nação!

LUIZ CARLOS FORTES
(Babalorixá TOLA MALEMBÊ)

— As autoridades brasileiras e tôda a Nação estão empenhadas na luta aberta contra os traficantes e distribuidores de tóxicos, a qual iniciativa, nós do Supremo Orgão das Religiões Espiritas nos unimos de corpo e alma, no sentido de bem orientar nossa juventude, o futuro glorioso do meu Brasil.

O têrmo droga não tem sentido preciso, na maioria das vêzes os viciados são poliintoxicados, ou seja, utilizam misturas diversas de estimulantes, barbitúrios, opiáceos e alucinógenos, e outros mais, que levam à alienação e a loucura, na medida de seu uso diário.

Devemos proteger nossos filhos, necessário seria que as campanhas repressivas, deveriam ser acompanhadas de advertência e orientação das professôras nas escolas primárias, demonstrando à tôdas as crianças os riscos e perigos que causam as substâncias tóxicas.

A injeção de estimulantes traz grande número de riscos físicos. Não é preciso dizer que as infecções locais, derivadas da condição sanitária primitiva, são bastante comuns: rigidez do cotovelo, gangrena dos dedos, hepatite viral, e ictericia.

O ópio, elixir paregórico e morfina e a heroina leva o viciado à escravidão fisiológica, perturbações sexuais, decadência física e intelectual; o éter, álcool, essência e tolueno, são responsáveis pelo delirio, embriaguez e coma, e pela queimadura dos pulmões; a cocaina e anfetaminas, provocam a destruição das mucosas, envelhecimento prematuro, morte súbita, decadência física e intelectual, perda de sono e paranóias agudas; o cânhamo índico produz psicoses agudas, percepções falsas e perturbações diversas; os barbitúricos e tranqüilizantes são responsáveis pela embriaguez barbitúrica, convulsões, delírios, dependência e parada respiratória e no caso do LSD são tomados por ansiedade paroxística e delírios.

Ao lado de tôdas as iniciativas repressivas que foram e estão sendo tomadas na campanha contra os tóxicos, cabe aos pais um papel de grande importância, é preciso que cumpram o seu dever de proteção aos filhos, trando-os com carinho, amor e atenção para os seus problemas, acompanhado da mais severa vigilância.

Todos nós temos conhecimento do delicado problema, tendo sido tomadas várias providências no sentido de se chegar a soluções construtivas, porém não há dúvidas de que o uso abusivo de drogas revela muitas vêzes a existência de problemas mais profundos aos quais a psiquiatria e uma visão social não levaram a soluções parciais. É preciso aproximar-se do doente, a fim de atacar a questão fundamental das relações do ser com o exterior.

Livrar o drogado do uso de estimulantes do sistema nervoso central, é louvável mas não basta. Necessário se faz reintegrá-lo na sociedade. A terapia de grupo, chama a atenção e oferece perspectivas amplas.

Com a ajuda da familia, o empenho das autoridades e a colaboração decidida dos jovens, conjugando esforços, chegaremos com êxito ao final, fazendo do doente um individuo feliz e são, participando da vida da sociedade, pois é tempo de construir.

O combate ao tóxico terá o máximo rigor, intolerância e devida punição, porém teremos também o máximo amor, paciência e compreensão.

:):(:

— TOLA MALEMBÊ realiza consultas e Jôgo de Búzios com o Sr. TRANCA RUAS DAS ALMAS, tôdas as quartas-feiras e sábados, a partir das 14,00 horas, na rua Nascimento Gurgel n.º 29, Largo da Fontinha, em Oswaldo Cruz.

CANTINHO DO PAI JERÔNIMO

O Cantinho do Pai Jerônimo está funcionando na Rua Engenheiro Eurico de Oliveira, 125, Vista Alegre, Largo do Bicão e é dirigido pela Yalorixá Léa Carvalho e seu espôso Carlos Carvalho.

O terreiro festejou os Pretos Velhos no dia 22, já no seu nôvo endereço e o casal agradece a todos que compareceram aos festejos acima mencionados.

GN na Umbanda

EXPEDIENTE
GN NA UMBANDA
(Órgão Oficial do SORE)
Correspondência:

Rua Pernambuco 1161
Encantado — GB

Centro Espírita Fé E Caridade

Centro Espírita Fé e Caridade — Rua Apeiba nº 296, Colégio. Dirigido pelo Babalorixá José Paiva.

Uma linda festa em homenagem aos Pretos Velhos, foi realizada no dia 15 do corrente, com início às 22 horas. Todo o festêjo ocorreu na mais perfeita ordem, que era dirigido por Pai José D'areia.

Estavam presentes as Yalorixás Maria Augusta, dirigente da Cabana de Caridade Mamãe Oxum Maria José (Zezé de Oxalá), do Abaçá de Oxalá e Oxum e muitos filhos do terreiro.

Uma excelente feijoada foi servida aos convidados. Pelo trabalho e carinho que observamos, destacam-se os diretores do Centro.

Dirigentes: Secretário Paulo da Costa Soares; Vice-Presidente Laura Reis de Castro; 1º Tesoureiro Artur da Costa Soares; 2º Tesoureiro Conceição Ferreira Malheiros; 1º Secretário Antonio Carlos de Trindade; 2º Secretário Manoel Moraes.

Faço um elogio todo especial, pelo carinho e dedicação que Dna. Conceição trata a todos sem distinção, não esquecendo o insânsável labutador de todos os dias de sessão, o nosso estimado cambono José Ferreira de Araujo. Que Oxalá e Oxum lhe cubra com seus fluidos benéficos, pelo carinho que tem para com os guias da Fé e Caridade.

Leia Sempre Aos Domingos "GN" Na Umbanda

CURIOSIDADES !...

— Você sabia que o Divino Mestre em sua infinita bondade, rogou por todos nós: PERDOAI-LHES PAI, ELES NÃO SABEM O QUE FAZEM", suplicando em seus instantes supremos?

— Que em tôrno da embocadura do rio Zaire, em Cambinda, na região de Noqui, ao norte de Angola, vive um complexo de tribos que compreende os Malombe, os Bavili e os Bakongo?

— Que devemos fazer o bem aos que nos têm ódio e orarmos pelos que nos caluniam e ofendem?

— Que no século XVI os Bavili e os Bakongo faziam parte do antigo reino do Manicongo?

— Que Santo Antonio de Pádua nasceu em Lisboa, em 15 de agôsto de 1195?

— Que perdoando os nossos inimigos e detratores, seremos perdoados pelo PAI, o qual faz nascer o Sol sôbre bons e maus e vir a chuva sôbre justos e injustos?

— Que ANTONIO DE PÁDUA, era teólogo e professor, e foi canonizado pelo Papa Gregório IX, onze meses, após a sua morte prematura, aos 36 anos de idade?

— Que os gregos acreditavam que o cemitério era um lugar de descanso dos espiritos que se libertavam da matéria e dormiam na sepultura?

— Que São Jerônimo foi o tradutor da Bíblia para o latim e era profundo conhecedor do aramaico, grego e latim?

— Que a doutrina teológica da transubstanciação é totalmente insustentável, em face da atual ciência ingleses?

— Que OSCAR WILDE foi um dos maiores escritores ingrêses?

— Que o cearense ADOLFO BEZERRA DE MENEZES, nascido em Riacho de Sangue, era conhecido como o "Médico dos Pobres" e o "Kardec brasileiro"?

— Que o Brasil é o único País do mundo que inclui no questionário oficial do Censo realizado pelo Govêrno, o Espiritismo?

— Que existe afinidade etimológica entre a palavra "Santo" e "São", denotando aquêle integridade espiritual e êste integridade física?

— Que o Brasil ocupa o primeiro lugar como editor de livros espíritas?

— Que no dia 27 de setembro de 1970, foi realizada uma Procissão Umbandista em Brasília, DF, em homenagem à Xangô, tendo à frente nossa irmã YÁ LODEVI, representante do SORE naquela cidade?

— Que os Cultos Afro-Brasileiros vieram da África trazidos pelos negros escravos de três regiões diferentes — Guiné Portuguêsa, Gôlfo da Guiné e Angola?

— Que os escravos desembarcados na Bahia, foram distribuidos depois para São Luís, Recife e Rio de Janeiro?

— Que IFÁ situa-se em um plano superior, por trazer aos homens a palavra das divindades, sendo Exu quem transmite o desejo dos homens aos Orixás e Voduns?

— Que o nome civil de ALAN KARDEC era Hyppolite Leon Denizard Rivail?

— Que além de ser o guardião das tronqueiras Exu preside a fecundidade, se multiplicando nos diversos cultos com nomes e funções diferentes?

Nôvo Horário Para Búzios

O nosso companheiro Mário Barcelos passará a atender para jôgo de búzios, na sede do SORE, na Rua Pernambuco nº 1.161, às têrças, quartas e quintas-feiras, no horário das 15 às 20 horas. Os interessados deverão procurar a secretaria do SORE para apanhar fichas.

INVENTÁRIO

NORONHA FILHO

Um dia eu pedirei passagem no velho barco. Transporei o velho rio. Baterei à velha porta. E o velho me pedirá a prestação de contas. Começo, desde já, a juntar os esgarçados farrapos de amareladas lembranças, a ver se consigo formar um quadro apresentável. Mas temo que não.

Tentei guardar todos os sorrisos que me deram, mas muitos caíram no chão e ficaram. Recebi castigos e chorei. Recebi prêmios e chorei. E quando nada recebi, chorei também. Quando minha sombra se alongou diante de meus pés, cavalguei todos os cavalos, no lombo de todos os galopes, perseguindo todos os sonhos, mas não alcancei nenhum. Transpus, a pé, a abrupta cordilheira do orgulho até pisar de leve a areia branca da planície realizada.

Passei fome de verdade, no cipoal das selvas evangélicas, à procura do menino perdido em mim: quando o encontrei êle já havia crescido. Enfrentei perigos emboscados em todos os caminhos do mundo e conheci o tremor dos medos ancestrais, escondidos na noite interior. Procurei entender as palavras dos homens, prestando mais atenção aos seus gestos que aos seus discursos, mas minha atenção se perdeu na gesticulação esbracejante. Segui os bons e os justos, procurando ser a sombra de seus passos, mas a justiça e a bondade não estavam em baixo de seus pés.

Quando meu entendimento se abriu, procurei a convivência dos filósofos, em buscar de suas iluminações e seus caminhos, mas minhas mãos sangraram ao tentar escalar a muralha de suas palavras intransponíveis. Fiquei olhando de longe suas vestes brancas e suas alvas barbas longas.

Faminto, pedi pão à política, mas ela só me deu pedras a comer. Tentei beber, no côncavo das mãos, alguns goles de ciência para saciar uma sêde de milênios, mas soube-me amargo o seu sabor. E eu fiquei sem saber.

Por isso, quis abrir sòzinho os meus próprios caminhos, à fôrça de pisar enganos e buscar saídas. Mas atolei em atalhos enganadores. Até que vi a luz nos olhos de Cristo.

E encontrei tôdas as encruzilhadas do mundo.

E tive tôdas as coisas porque nada quis ter.

Agora, não peço pão, peço partidas; não tento rumos, espero chegadas; não quero argumentos mas os sorrisos que perdi.

E estou esperando o dia do barco, o dia da travessia, o dia da porta. E talvez o velho compreenda. Porque deixei pedaços de meu espírito pendurados nos galhos de tôdas as roseiras. Como mortalhas de rosas. À beira dos caminhos...

MINHA PRECE

Senhor!
Ouve os lamentos do mundo
As súplicas dos povos diversos.
Senhor!
Que a luz branca da fé
Envolva tôdas as almas,
Que o azul do amor
Emane dos corações,
Que de todo sangue derramado
Surja o manto do arrependimento.
Senhor!
Que a estrêla da esperança
Jamais se apague em nós.
Que o sol da caridade
Inunde as almas e o pensamento
De quem mais pode.
Senhor!
Que o riso nos lábios das crianças
Seja uma constante e
uma manhã festiva e eterna.

FATOS SEM FOTOS

COMO ORAR

A colunista Maria Pilar, bastante feliz na sua crônica de "Como Aprender a Orar" num matutino da nossa cidade: "Cada palavra de uma prece tem o seu significado e o seu sentido. Reza não é nábito. Uma oração não é um monólogo, é sempre uma conversa a dois"... Texto simples e bastante objetivo. Parabéns!

ROTEIRO PARA A SEMANA

SEGUNDA — Festividade comemorativa ao 7.º aniversário de Noites de Umbanda; local: Teatro Arena, no Largo da Carioca. 20 horas.

QUINTA — Casa de Caridade Oxoce Cacador: Rua Barão de Bom Retiro n.º 2 041, Grajaú; "yá" Ligia Salvaty; Gira de Caboclo.

SEXTA — T E Sete Nós da Guiné: Rua Camarista Méier, 705 Méier; "yá" Alda Laviano; Gira de Caboclos.

SÁBADO — Casa de Obaluaê: Rua Luís Soares 122, Morro Agudo; babalaô Válter; Festa de Exu, início às 10 horas da Noite.

Saravá!

ILKA
Malhas e Confecções Ltda.

CAMISAS DE FIO DA ESCOCIA — VESTIDOS E BLUSAS DE MALHA
VENDAS ATACADO E VAREJO
PREÇOS ESPECIAIS PARA REVENDEDORES
Mencione êste anuncio e ganhe 10% de bonificação
Fábrica e loja: Rua Dr Leal 968-B (Esq da Rua Pernambuco) Em frente ao ponto final do ônibus Eng Dentro-Praca-15 — TEL.: 249-2122

Leiam e Divulguem
Tablóide GN na Umbanda
4 anos ininterruptos divulgando e informando!

FAÇA EM SUA CASA
Corrente Mental da Caridade
LIVRETO EXPLICATIVO A VENDA NAS PRINCIPAIS CASAS DE UMBANDA.
"A FÔRÇA DO PENSAMENTO NOS LEVA A CURAS MARAVILHOSAS".

Venha Conhecer o SORE

Vamos Falar Claro...

MÁRIO BARCELOS

No exemplar do jornal "O Dia", de 28 de maio de 1971, o Deputado Átila Nunes Filho escreve em sua coluna, sob o titulo "Causas e Efeitos" (I), que "respeito não se impõe, se adquire". Concordo com isso mas pela primeira vez sou obrigado a vir de público analisar o que foi escrito na dita coluna, pois tenho aceitado até agora tudo o que é dito, para não criar áreas de atrito. Ocorre, porém, que existem acusações sérias na coluna em questão e acho que elas devem ser mais claras e que deve o colunista dar nomes aos bois. A Umbanda não está mais querendo agradar a gregos e troianos. O que ela quer agora é objetividade e por isso venho de público dar o meu protesto e fazer de público, ao Deputado Átila Nunes, um pedido, pedido êste que deixarei para o fim destas considerações.

Diz o parlamentar que a situação da Umbanda em todo o país é caótica e eu não concordo. A Umbanda nunca foi tão linda e pura como atualmente. Caótica é a situação material da questão, pois quando se fala em fazer alguma coisa pelo nosso povo, e pela nossa religião, permanece sempre um sentido de ódio e de alijamento. Não se olha a situação em todo o seu aspecto. Desejam que o carro ande com apenas três rodas, quando o normal seria que êle andasse com as quatro.

Diz o parlamentar em outro item da sua crônica: "As causas internas talvez sejam as mais graves e mais difíceis de serem aniquiladas. A falta absoluta de uma infraestrutura, de uma institucionalização, de uma organização administrativa, ritualistica e doutrinária e a maior responsável pelos desrespeitos que freqüentemente se verificam. A falta de critério e dimensões para a prática do culto umbandista é terrivelmente danosa a cada um que deseja ardentemente o progresso e a afirmação da Umbanda no cenário religioso nacional."

No meu entender, o ilustre parlamentar pecou neste item, pois não pode existir infraestrutura nem organização administrativa sem que sejam ouvidos todos os órgãos existentes. Digo isso pois sou presidente do SORE, Supremo Órgão das Religiões Espíritas, e sei perfeitamente que se realizaram reuniões das chamadas cúpulas e não fomos convidados para elas, apesar de sermos um órgão legal e reconhecido juridicamente. Sei ainda que numa destas reuniões, o nome do SORE foi ventilado e um dos participantes da reunião teria dito "Este não, êste fica de fora".

Ora bolas. De fora por que? Será que não representamos uma parte da religião e não cumprimos as nossas finalidades. Será que ainda insistem em misturar questões pessoais com questões referentes ao bem-estar da Umbanda?...

Sei, inclusive, por ouvir dizer, é fato, que em nossa defesa se insurgiu o nosso estimado irmão Floriano, vice-presidente da União Espiritista. Creio que se de fato êle se insurgiu contra o alijamento do SORE, agiu de forma certa e não dirá ao contrário, pois além de respeitarmos os cabelos brancos do irmão Floriano sabemos ser êle um homem de alto nível moral como o é o Reinaldo, o Martinho e os outros dirigentes de órgãos federativos, pois acredito que se êles estão à frente dêstes mesmos órgãos são homens honestos e capazes de cumprir as tarefas que lhe foram confiadas.

Diz o Deputado Átila Nunes a seguir, que vários Estados, inclusive o nosso, são invadidos constantemente por órgãos empilhados de aventureiros, que almejam tão sòmente o vil metal.

Bem, se o parlamentar tem coragem de insinuar deve ter coragem, também, de apontar os nomes dêstes aventureiros e os órgãos que dirigem, pois os entendo que êle está na Assembléia Legislativa do Estado da Guanabara para, exatamente, defender os nossos interêsses e esta é, no meu entendeer, uma boa hora dêle cumprir as suas finalidades.

Quem é leitor da coluna do Deputado Átila Nunes Filho, sabe perfeitamente que êle sempre nos omite e procura de tôdas as formas e meios nos deixar à margem das lutas. E' preciso porém que êle se lembre de que ao chegar já nos encontrou, e que queira êle ou não, o nosso trabalho é honesto e tem surtido um magnífico efeito no que se refere à divulgação da nossa religião. A verdade é, que se existe algo de errado, o negócio é agir e não discutir nem escrever por entrelinhas. Fale claro, Senhor Deputado.

No início escrevi que de público faria um pedido ao Parlamentar e êle aí vai:

Se tem gente roubando, crie, imediatamente uma Comissão Parlamentar de Inquérito. Analise com técnicos no assunto as contas dos órgãos federativos. Faça uma devassa na vida de cada um, bote tudo em pratos limpos. Como sou o autor do pedido, acho que tenho direito a fazer mais um: "Quando o senhor começar a agir para descobrir se alguém vive ou não do dinheiro dos filiados, comece pelo SORE, pois gosto de dar o exemplo e não exijo nada para os outros que eu não possa ou não deva ser incluído. Nossos livros, nossas atas, nossa movimentação estão à sua disposição e à disposição de quem quiser ver se temos rabo ou não. Venha o dia e a hora que desejar, mas fique certo de uma coisa: no dia em que vier até nós vai ter que ir a todos os outros órgãos, pois de agora em diante não vamos mais aceitar esta história de dois pesos e duas medidas. Os direitos são iguais e por êste direito vamos lutar.

ERNESTINA CARNEIRO UMA DEDICADA ZELADORA DE FÉ

No próximo dia 12, a nossa querida irmã, a Yalorixá Ernestina Carneiro de Oliveira, competente dirigente da Tenda Espírita Vovó Luiza da Bahia, que tem sua sede própria na Rua 6, Quadra 13, casa 18, em Guadalupe, estará realizando um toque para Exu. Ernestina é uma das mais fiéis dirigentes que conhecemos e o seu valor de mulher e Mãe de Santo é impressionante. Sempre disposta a atender aos que dela precisam, Ernestina firmou um conceito formidável dentro da nossa religião.

LEIA AOS DOMINGOS
GAZETA NA UMBANDA

CONSERTOS DE RÁDIO E TV
TÉCNICO
RUA LINO FONSECA Nº 261
OSWALDO CRUZ

C.E. PAI JOSÉ DE ARUANDA LOUVOU OS PRÊTOS VELHOS

O Centro Espírita Pai José de Aruanda, que tem sede na Rua Apeiba, 508, Colégio e que conta com a direção do Babalorixá Wantuil Gomes de Matos, prestou homenagem aos Pretos Velhos, ocasião em que foi servida uma feijoada a todos os que se fizeram presentes. O Pai Pequeno da casa é o nosso irmão Altair G. Mattos e a Mãe Pequena a dedicada Sônia Galvão. O Ogã é Aldo de Carvalho. figura de grande expressão nas giras da casa.

As sessões são dirigidas por Pai José de Aruanda, Sete Flexas, Ogum Matinada e Caboclo Boiadeiro e se realizam sextas-feiras de 15 em 15 dias, com Exu Tranca Rua e aos sábados, também de 15 em 15 dias, com as demais entidades.

O Presidente da casa é o Senhor Derlee Cardoso e o Vice-Presidente Altair G. Mattos. Agradecemos a atenção que foi dispensada à nossa equipe dirigida pela Zezé de Oxalá e ficamos à disposição dos nossos irmãos daquela casa formosa.

SEGREDOS DO SANTO
Nº 1 — OGUM
"É preferível ensinar o certo do que permitir que façam o errado".
ENSINAMENTOS, CANTIGAS, COMIDAS DE SANTO E TUDO SÔBRE OGUM. FAÇA VOCÊ MESMO A SUA "OBRIGAÇÃO"
À VENDA NAS CASAS DE UMBANDA

ACERTOU NO CONCURSO "IDENTIFIQUE A FOTO"

Muito bem, a foto é da casa do nosso estimado amigo o Exú Tôco-Prêto da casa de Sete Nós da Guiné, da Mãe Alda, na Rua Camarista Méier. O acertador é o nosso irmão Fernando Fernandes Pinheiro, que poderá procurar na sede do SORE, na Rua Pernambuco, 1161, no horário das 9 às 19 horas, o exemplar do Livro do Exército Branco, de autoria do nosso irmão Mário Barcelos.

Primeiro Festival Nacional De Cantigas De Umbanda

A partir de hoje, estamos recebendo inscrições para o PRIMEIRO FESTIVAL DE CANTIGAS DE UMBANDA, promovido pelo SORE, e os candidatos deverão trazer suas cantigas em nossa sede, na Rua Pernambuco, 1161, no Encantado, no horário das 9 às 19 horas.

As inscrições estarão abertas até o dia 27 dêste mês. Serão selecionadas 40 cantigas no dia 30 de junho, quarta-feira, por um júri especializado e que ouvirá as cantigas e as melodias que serão para a fase de seleção gravadas em fita na sede do SORE.

A primeira semifinal será no dia 4 de julho com início às 16 horas, na Rua Pernambuco, 1161, Estação do Encantado, nas dependências do órgão organizador, ocasião em que serão apresentadas vinte das 40 cantigas escolhidas, sendo selecionadas 10 destas.

A segunda semifinal será no dia 11 de julho, também domingo, quando serão apresentadas as 20 outras selecionadas, sendo escolhidas 10.

No dia 18 de julho, domingo, no mesmo local e horário serão escolhidas as 10 grandes finalistas, extraídas das 20 semifinalistas, e finalmente, no dia 25 de julho será realizada a grande final do Primeiro Festival Nacional de Cantigas de Umbanda, ocasião em que serão ofertados aos vencedores troféus e outros prêmios que serão prèviamente anunciados.

Você que sabe fazer músicas louvando nossos santos ou coisas da nossa Umbanda, participe do Concurso, que será uma grande promoção para divulgação da nossa querida religião!

REGULAMENTO DO PRIMEIRO FESTIVAL NACIONAL DE CANTIGAS DE UMBANDA

1 — Podem se inscrever candidatos da Guanabara e de qualquer Estado da União.

2 — Sòmente serão levadas em consideração cantigas de fato inéditas.

3 — O candidato poderá inscrever quantas cantigas desejar, sòzinho ou com parceiro.

4 — Serão selecionadas quarenta (40) cantigas, das inscritas, que serão escolhidas por um júri de sete pessoas entendidas em coisas e fundamentos da Umbanda.

5 — Os candidatos deverão trazer a letra das cantigas na sede do SORE — Rua Pernambuco, 1161 —, onde farão uma gravação preliminar em fita para que as mesmas sejam ouvidas e selecionadas pelos jurados.

6 — Os candidatos selecionados poderão trazer um côro de no máximo seis pessoas para ajudar na apresentação, tanto nas fases eliminatórias como nas fases finais.

7 — Os atabaques poderão ser também tocados não só pelos ogãs indicados pelos organizadores, como pelos ogãs indicados pelos autores das cantigas ou seus intérpretes.

8 — O compositor da cantiga poderá apresentar a sua própria cantiga ou indicar alguém para cantá-la.

9 — As cantigas podem versar sôbre qualquer entidade, seja Orixá, Caboclo, Prêto Velho, Criança ou Exu, ou ainda sôbre temas referentes à nossa religião.

10 — Serão ofertados aos vencedores troféus e outros tipos de prêmios ofertados por lojas ou pessoas que desejem colaborar com o Primeiro Festival Nacional de Cantigas de Umbanda.

11 — Os casos omissos nêste Regulamento serão julgados e terão imediata solução, por parte dos jurados.

Tóxicos (I)

Teve excelente repercursão entre o povo da nossa religião, a campanha que iniciamos, em apoio ao Govêrno Federal, contra o uso de entorpecentes e estimulantes que estão envenenando o nosso povo e principalmente os nossos desavisados jovens. A luta é de nós todos e estamos nela de corpo e alma. Ofereci meus serviços aos terreiros da Guanabara e de qualquer outro local do país, sejam filiados ou não do SORE. Agora não pensamos em têrmos pessoais, pois a luta é de todos os brasileiros.

Vamos fazer aquela corrente de solidariedade e vamos nos ajudar uns aos outros, pois só assim poderemos lutar contra êste inimigo da nossa gente. Iniciando nossas orientações aos nossos irmãos, fazemos uma importante recomendação. Caso a infelicidade tenha batido à sua porta, transformando seu filho ou sua filha num viciado, não se desespere nem procure esconder o evento. Procure imediatamente, em caráter particular, um médico e a autoridade da jurisdição onde você mora. O policial tem suficiente habilidade para conversar com o seu filho, vítima da sinistra trama e êle poderá ser de grande utilidade, pois explicando como entrou no vício, por certo dará pistas importantes à polícia para chegar até um traficante, também chamado de vaporeiro, ou ao distribuidor, também chamado de dono do "paiol".

Observem seus filhos e filhas. Notem se o seu comportamento habitual mudou. Vejam se êles perdem a fome e se, em determinadas horas se tornam irritados e com detalhes de desespêro. Geralmente os olhos ficam avermelhados e as pupilas mais dilatadas. Não fale a êles de sua desconfiança. Observe bem para não errar ou provocar um trauma. Se suas desconfianças se avolumarem, procure seguir ou mande alguém seguir seus filhos. Vejam aonde vão, com quem andam, e se as suspeitas se confirmarem, cedo ou tarde êles serão pilhados com o entorpecente nas mãos ou nos bolsos. Examine discretamente a bôlsa das môças e os bolsos dos rapazes. Veja se não existem resíduos de maconha ou de algum pó estranho. Guarde em seu lar os remédios chamados de psicotrópicos em local fechado e longe do acesso dos jovens.

Não estamos dizendo que seu filho seja um viciado. Apenas fazemos esta recomendação, pois mais vale prevenir do que remediar. Se de fato ficar constatada a infelicidade, tenha calma. Tome as providências que recomendamos acima. Não brigue com o jovem, pelo contrário, seja mais carinhoso e compreensivo. Ele é vítima e não acusado. A polícia nada fará contra êle. Apenas deseja informações e só levando o caso ao conhecimento da autoridade isto será possível. Mesmo que seu filho venha a colaborar, ninguém jamais saberá de onde partiu a pista inicial. Faça isso e você estará ajudando não só à sua família, mas sim a tôda a família brasileira.

O Misticismo Deve Ser Abolido

MIRON FILHO

Há uma imperiosa necessidade de nós, umbandistas merecê de uma campanha esclarecedora, abolirmos o têrmo "misticismo" imputados por leigos no assunto.

No estudo do mundo dos espíritos a espécie humana vive em busca da perfeição para poder em seu plano astral ter a seu favor uma boa média de realizações, colocando-se num paralelo com aqueles que já são a fonte da luz e da verdade. Todos nós sabemos que viemos do pó e para êle iremos após o circulo de ação no planêta Terra.

Existe o Campo Santo ou Cemitério que nós espíritas chamamos de Calunga Pequena, onde puros e pecadores deixam suas matérias sob as lousas frias, sob a responsabilidade do grande Orixá Omulu. A alma se desprende da matéria em busca do infinito que é a sua real morada. Nós, umbandistas, quando penetramos na calunga pequena, o fazemos com fito único de realizar caridade a alguém necessitado e ali vamos imbuídos da máxima responsabilidade e respeito.

Mesmo assim surgem pessoas leigas que nos chamam de misticistas e mistificadores, num total desrespeito às leis do país que dizem ser o culto livre em tôda a sua plenitude. E' necessário que surjam leis de amparo aos órgãos de cúpula de nosso culto para que possamos extirpar do nosso meio pessoas que só nos desdouram.

Saravá a Umbanda, saravará a todos os nossos irmãos em Oxalá.

Noticiário da Equipe Oxóssi

Tenda Espirita Nossa Senhora da Conceição, situada na Rua São Bento, 159, Parada de Lucas. Direção do Babalorixá Antonio da Silva. Toque aos sábados de 15 em 15 dias. Consultas às segundas, quartas e sextas-feiras, a partir das 18 horas. Guia Chefe Caboclo Ventania, Vovó Francisca da Bahia, Zé Pilintra. Esta casa toca para exu no próximo dia 12.

—::—

Abaçá de Iaqueçã. Rua Marechal Joaquim Inácio, 548, Realengo. Ebame Aurea. Saída de um barco com quatro Yaôs, hoje, com início às 3 horas. São dois Oxóssis, um Obaluaiê e uma Iansã.

—::—

Tenda Espirita Yemanjá e Caboclo Campo Belo. Rua Tiála, 33, Rocha Miranda. Direção do Babalorixá Joviniano Rosa. Toque para Exu dia 12. Consultas às segundas, quartas e sextas-feiras.

O nosso irmão Jovintano participa a todos os umbandistas, o falecimento de sua filha de santo Carmelita Pinheiro, ocorrido no dia 5 de maio.

Parabéns Enedina Maria !

No dia 3 de junho, completou mais uma primavera a charmosa e inteligente menina-môça Enedina Maria dos Santos, filha da nossa estimada Dina Malheiros (Banda Leuí).

Para a aniversariante os nossos sinceros votos de muitas felicidades e que a sua Mãe Oxum lhe dê muita formosura e continue sendo a boa filha de até então, sendo um belo exemplo para seus irmãozinhos.

Cercada do carinho de seus familiares a encantadóra Enedina Maria, pequenino botão de rosa que desabrocha para a vida material, recebeu suas amiguinhas com doces e refrigerantes.

Nós, do SORE desejamos ardentemente que Enedina Maria, na flôr de seus doze anos, continue a merecer a proteção dos Orixás e que essa data se repita por muitos anos.

Para a querida aniversariante, nossos sinceros votos de muitas felicidades e que Pai Oxalá derrame sôbre todos vocês a paz, a alegria e o progresso material e espiritual.

Sociais Na Umbanda

Estêve em festa dia 23 do corrente, a residência do casal Antonio Gomes Malheiros e Sra. Conceição Malheiros, na Rua Apeíba, 320. Nesta data o jovem Paulo da Costa Soares assumiu com a Senhorita Jacinta Ferreira Malheiros, compromisso de noivado. Todos os que estiveram no ato, são membros do Centro Espírita Fé e Caridade e rogamos a Oxalá que o casamento se realize em breve e que sejam felizes para tôda a vida. Saravá.

PARABÉNS TANCREDO PARABÉNS MAMEDE!

Meu querido amigo e irmão Tancredo da Silva Pinto, e meu irmão Mamede José D'Ávila, pessoa que lamentàvelmente eu ainda não tive a honra de conhecer pessoalmente.

Como bom umbandista que sou, acompanho as colunas de todos os que falam da nossa religião e domingo li, com a devida atenção, a crônica que vocês escreveram e desde já lhes dou os meus parabéns, pois o assunto abordado é de grande importância. Só que acho que os meus irmãos em Cristo deveriam ter ido além, denunciando nominalmente o que chamam de "arapucas".

A propósito, vocês falam em seguida, que temos União, Federação, Confederação e Congregação e esqueceram de que existe também o SORE que realiza um trabalho idêntico às demais.

Falam os brilhantes comunistas que os tais indivíduos que exploram nossa religião não procuram êstes órgãos porque não teriam cobertura para a prática de atos condenáveis, conforme vem ocorrendo. Eu, infelizmente, não sei de fonte firme qual o nome destas "arapucas" tão brilhantemente denunciadas pelo Tancredo e pelo irmão Mamede, mas se soubesse diria claramente para que providências enérgicas fôssem tomadas. Peço porém aos meus irmãos, para que não se esqueçam de nós, ou mais exatamente do SORE, pois falando em tôdas as outras, no sistema de separar o joio do trigo, deixam, evidentemente sem intenção, a impressão de que o órgão que eu dirijo se situa entre as chamadas "arapucas" o que não é verdade e vocês sabem disso. Tanto sabem que já marcharam lado a lado com sua bandeira junto à do SORE, numa das mais lindas procissões espíritas já realizadas Além disso ,fazem parte do nosso quadro social os meus irmãos em Cristo Martinho Mendes Ferreira, categoria individua., número 262, e Geraldo de Freitas Assumpção, categoria familiar, número 261, que são respectivamente Presidente e Secretário da Congregação Espírita (CEUB), o que para nós é motivo de muito orgulho Martinho e Geraldo conhecem o SORE por dentro e por fora e poderão servir para quem interessar, de fiadores do nosso trabalho.

Mais adiante, meus irmãos escrevem: "Pedimos ao pessoal das cupilas para se unirem em razão da defesa dos interêsses que nos permitam tomar providências contra êsses intrusos. Só assim poderemos pôr têrmo a tantos abusos acobertados com o nome da Umbanda".

Mais uma vez damos aos colunistas os nossos efusivos parabéns, e achamos que de fato devemos nos unir, deixando de lado interêsses fora da Umbanda e dos espíritas em geral. O importante é que exista um trabalho de comum acôrdo entre os órgãos existentes para alijar o que vocês chamam de intrusos. Nós do SORE estamos à disposição de qualquer luta pela religião, pois para isso existimos.

Nossas páginas estão, como sempre, à disposição de qualquer órgão para a luta em defesa dos nossos ideais. Novamente mando o meu saravá e os meus sinceros apausos ao Tancredo e ao Mamede. Digam quais são as "arapucas" que existem e nós estaremos das nossas modestas colunas, dando o nosso apoio. Umbanda é coisa séria e não tem lugar para aventureiros.

(a) MÁRIO BARCELOS

Uma Campanha Louvável

Domingo último, no Programa Flávio Cavalcanti, apareceu uma jovem senhora, que é cirurgiã dentista, que teve uma das mãos arrancadas por um foguete, quando ela comemorava, ano passado, um gol de Jairzinho, durante a Copa do Mundo. Esta brava mulher foi perantes às câmeras, sem complexos, mostrar os efeitos de um morteiro dêstes que ouvimos em todos os cantos, principalmente nestas épocas juninas. Gostamos da campanha de Flávio Cavalcanti e aqui mesmo no SORE, quando da nossa festa de inauguração da sede, uma senhora ficou sèriamente ferida quando um morteiro saiu pela culatra e explodiu no chão.

Nós gostamos da campanha e estamos à disposição de Flávio Cavalcanti para qualquer ajuda que êle possa achar necessária. Vamos acabar com os foguetes, lápis de fogo, estrelinhas, busca-pés e tudo o que representa perigo. Vamos festejar Santo Antonio, São João e São Pedro sem estas coisas perigosas. Meus filhos não brincam com fógos, e os seus?...

SETE PEDIDOS A POMBA GIRA

Sete rezas milagrosas que solucionam qualquer problema.

Casos de dinheiro, empregos, amorosos, de família, demandas ou qualquer outro tipo de problema você resolve fazendo um dos Sete Pedidos à Pomba Gira.

Procure nas principais casas do ramo e seja feliz resolvendo em poucos dias o problema que lhe aflige.

— SETE PEDIDOS A POMBA GIRA —
PEDIDOS PELO TEL.: 235-4383

O Cantinho Da Corrente Mental

MÃE ELIS

Neste cantinho que temos todos os domingos, serão narrados casos de curas e dadas as respostas mais urgentes das muitas cartas que recebemos durante a semana. Usaremos sempre sòmente as iniciais das pessoas, salvo nos casos em que elas desejem ver seus nomes publicados na íntegra. As respostas de hoje vão para três pessoas. A primeira nos pede para sua filha MBS e mora na Tijuca. Fizemos a Corrente Mental da Caridade em intenção a ela, porém peço-lhe que envie o seu nome para responder-lhe pelo Correio.

A segunda resposta é para M.L.F.A., do Encantado. Não se desespere com os maus sonhos pois tudo há de passar. De acôrdo com o que você mandou perguntar, aqui vão as respostas: a) A nossa Corrente pode ser assistida por todos os que desejarem. Tanto os que realmente precisam como os que vêm apenas para receber passes. Estes nos ajudam na fôrça do pensamento a mandar os bons fluidos das nossas entidades para os mais necessitados; b) O horário é das 20,30 horas até às 22 horas, tôdas as quartas-feiras; c) Para pertencer ao SORE a pessoa deve possuir boa moral e ânimo de guerreiro.

A terceira resposta é para Jorge Soares de Oliveira. Tenha fé, estamos rezando muito para você obter melhoras. Aguarde resposta pelo Correio. Eu sou a Elis Cosme, Oiá Ifé, e sou a mesma pessoa que dá consultas com Pomba Gira Mulambo. Pode ter certeza de que estamos fazendo tudo para sua cura. A todos vocês um grande abraço e saibam que nós aqui do SORE somos seus amigos e lhe desejamos sòmente o bem.

Avisamos aos nossos amigos que podem, em situação de aflição, fazer a Corrente Mental da Caridade por conta própria. Adquira na Casa de Umbanda um livreto "Corrente Mental da Caridade" e lá encontrará as instruções necessárias para realizar sòzinho ou com amigos a Corrente Mental da Caridade.

—

Realiza-se hoje, dia 6, a festa junina da Unidade Integrada Bento Ribeiro. Estão de parabéns as organizadoras da mesma pois foram muito felizes na escolha do tema — um candomblé estilizado — que deverá ser um sucesso, pois as competentes professôras Léda, Elcy, Irene, Rosiris e a espetacular diretora Marize não estão medindo esforços para isso. O início da festa está previsto para às 15 horas.

—

MAE ELIS DA CONSULTA:

Tôdas as segundas-feiras a partir das 14 horas com a Pomba Gira Mulambo, na rua Pereira de Figueiredo, 467, Osvaldo Cruz, auxiliada pelo Vodunce Zaze Erangi.

Casa Pena Branca

Tudo para obrigações de Umbanda e Candomblé, sob a competente direção do Babalorixá AZUIL

A casa onde você comprará melhor e mais barato

Rua Suruí, 231, loja C, esq da R Guaporé, em Brás de Pina

O INTELIGENTE LUIZ ALBERTO

Hoje, 6 de junho, aniversaria o inteligente Luiz Alberto Montgomery Fortes, filho dileto do Babalorixá Tola Malembê e da Yakekerê Oromim.

Por êste motivo, está em festa o Ylê do Caboclo Arranca Toco, como também o lar do seu dirigente, que ao lado de seu outro filho Carlos Roberto D'Artagnam Fortes e demais familiares, prestarão logo mais, uma sincera homenagem ao estudioso Luiz Alberto, pela passagem de seu 11.º aniversário.

Cercado do carinho de seus pais, avós e tios, o aniversariante recepcionará seus coleguinhas com uma mesa de doces e refrigerantes.

Ao pequenino-grande Luiz Alberto os nossos melhores votos de felicidades e que esta data se repita por muitos e muitos anos, seja sempre estudioso, um verdadeiro orgulho para seus pais e avós e exemplo dignificante para o seu irmãozinho.

Aceite os nossos parabéns e que Oxalá cubra você e todos os seus familiares com o Manto Sagrado, e haja sempre compreensão, paz e felicidades no recesso do seu lar.

ABAÇÁ DE OXALÁ E OXUM DEU LINDO TOQUE DE OGUM

O Abaçá de Oxalá e Oxum, na Rua Pinhará, 509, em Rocha Miranda, dirigido pela Yalorixá Zezé de Oxalá, deu toque em louvor a Ogum dia 23 do mês passado, oferecendo uma canjica aos presentes. Prestigiaram a festa, o Babalorixá José Paiva, do Centro Espírita Fé e Caridade de Mamãe Oxum e a Yalorixá Isaura da Vovó Simplícia e o nosso companheiro Fernando de Oxalá.

"JÓIAS PARA A SUA MEDITAÇÃO"

A PIOR DAS ROTINAS É A ROTINA DA INTELIGÊNCIA.

DEUS E VERDADE SÃO UMA SÓ E MESMA COISA.

QUEM SOUBER COLOCAR SUA INTELIGÊNCIA AO LADO DO CORAÇÃO, ALCANÇARÁ NA TERRA AS MAIORES ALTURAS.

VIVER NÃO É NADA, SABER VIVER É QUE É TUDO.

A EVOLUÇÃO HUMANA JAMAIS SE FARIA SE O VERBO SE MANIFESTASSE PROFERINDO SEMPRE AS MESMAS PALAVRAS.

TABLÓIDE GN NA UMBANDA

Um Jornal de Utilidade Pública a Religião!

Notas da Semana

Nossa reportagem visitou a Cabana de Obaluaê, na Rua Luiz Soares n.º 142, fundos (Morro Agudo). Sessões aos sábados, de 15 em 15 dias, a partir de 21 horas. Sob a direção competente do Babalorixá Walter Bento de Obaluaê e de Oxum. Trabalha com o Cacique Estrêla Azul, o velho Pai Bento, o Exu Sete Encruzilhadas e mais o Erê Crispim. O Ogã de atabaque é o Gessus. O vice é Walter Klifman; Tesoureira: Nair Rodrigue sde Souza. Quando de nossa visita, estava presente o Ogã Nelson Lourenço, da equipe "Noite de Umbanda". Dia 12, grande gira festiva, para o Exu da casa.

—(O)—

Nanci de Oxaguian, Vedunci da Nação Gêge, atende às têrças, quintas e sábados, com jôgo de búzios, das 8 às 17 horas, no seu Ilê, na Rua Cirne Maia, 70, em Todos os Santos.

—(O)—

Completou mais uma primavera a nossa irmã Maria Aparecida, da T.E. Ogum Beira-Mar. Que Oxalá abençôe o trabalho dessa dedicada irmã, tão estimada por todos aqueles que a conhecem. Saravá, Maria Aparecida!

LEIA AOS DOMINGOS

GAZETA NA UMBANDA

ATENÇÃO UMBANDISTAS

Lançamento de novos livretos de orações:

SETE PEDIDOS AO "SEO" SETE
SETE PEDIDOS AOS EXUS
PEDIDOS AOS ORIXÁS
E
SETE PEDIDOS AOS PRETOS VELHOS

Procure nas principais casas do ramo.
Pedidos pelo telefone 235-4383

GN CONTRA-CAPA

Por JOSÉ BENISTE

Têrmos & Expressões

Embarabô — é o nome dado a Exu no ritual de candomblé da nação Kêtu.

Legba — correspondente dahomeano de Exú.

Umbanda — 1) sacerdotes das seitas bantos; 2) religião banto; 3) forma africana de espiritismo.

Xaorô — espécie de bracelete feito de palha da costa e guizos, e que se usa no tornozêlo, quando no período da iniciação.

Bori (ou **abori**) — cerimônia que consiste em "dar de comer à cabeça" e que comporta obrigatòriamente um sacrifício animal.

Ará (ou **rum**) — alma das pessoas que morreram de morte violenta, ou dos assassinados.

Ebó — despacho ou feitiço de procedência gêge-nagô.

Engoma — denominação banto (angola) do atabaque.

Obatalá — êste têrmo deriva-se de **obá**, rei, e de **ti ôlá**, que vive eternamente. Isto é: Deus, um rei ou sêr imortal.

Muzenza — 1) cantiga especial de santo; 2) filha-de-santo; 3) estrangeiro (nação congo).

Yá-kekerê — mãe-pequena ou a segunda pessoa abaixo da mãe-de-santo (têrmo nagô); runcó (omolokô).

Voduno — mãe-de-santo (**Vodu**, orixá ou santo; **no**, mãe) têrmo do ritual gêge.

Ekédy — na hierarquia feminina dos candomblés, são servas das filhas-de-santo, pelo fato de não tendo o poder de "receber santo" dedicarem-se ao cuidado das vestimentas e dos adornos das entidades incorporadas; **cambone** (umbanda).

Estudos Sôbre Orixás (VII)

Exu

As ligações de Exu com os vários domínios do espaço baseia-se no fato de que quando Olorum estabeleceu essas divisões, cada Orixá recebeu um domínio sôbre o qual reinaria. Assim, Oxalá, seu sucessor legítimo, assegura a manutenção da ordem. Exu, finalmente, faz a comunicação entre os vários reinos. Eis porque cada Orixá tem um ou vários Exús a seu serviço, para transmitir as mensagens, levar as "palavras" divinas de uma para outra "casa". Eis porque também os Orixás trocam entre si seus Exus.

Isso tud. torna muito importante o seu lugar n. culto de Ifá. Através do **odu**, fala, ou mais exatamente traduz para os homens as palavras dos Orixás.

Quando se diz que Exu tem um lugar privilegiado durante um jôgo de búzios, é nêste sentido. Quando escrevi que Exú e o único Orixá que tem um pé em cada um dos setores dos demais, foi para chegar a esta parte dos Estudos. O seu papel de agente de ligação ajusta-se perfeitamente a esta situação. Num jôgo de búzios, não é o Orixá que "fala" diretamente ao **eluô**, e sim, ùnicamente Ifá, o Orixá que preside a adivinhação, que ouve "as palavras dos demais e as transmite em forma dos **odus**. Na movimentação do processo de adivinhação entre Orixás, é que atua Exu como mensageiro e também como "tradutor". Para se verificar o trabalho de Exu dentro dessa mecânica, forçosamente teríamos que entrar em certos fundamentos dos búzios, o que não é a finalidade dêste trabalho. Assim mesmo, nota-se que a sua presença é realmente marcante nêste importante setor, embora Oxum também o seja, mas isto será visto no capítulo a ela destinado.

(Continua)

FATOS SEM FOTOS

CEGONHA

Após um "longo e tenebroso inverno" recebo a visita do meu amigo e companheiro de redação, Francisco Brito. Todo risonho, trouxe a notícia de que seu lar foi enriquecido com mais um filho, o Luís Henrique. Agora com um casal em casa, o equilíbrio fica formado, harmonizando-se com a felicidade do Brito e de sua espôsa, a Josemary, a quem desejo, em nome da turma aqui da Redação, um gostoso saravá/ Adejá p'ra êles...

UMBANDA É NOTÍCIA!

Olha o Brito, outra vêz! Desta feita, dando margem à sua já conhecida versatilidade, estreará, logo mais, pelas ondas da Rádio Rio de Janeiro, o seu programa **Umbanda é Notícia**, que, como o seu nome indica, será um noticioso informativo de tudo o que ocorre com a nossa religião, inclusive com algumas "externas" diretamente dos terreiros.

Portanto, logo mais, às 7,30 da noite, "clik" na televisão e rádio de pilha no ouvido, porque a Umbanda será notícia! Êta promoção!... mas o Brito merece...

"ÔLHO GRANDE"

Você, que tem médo de "ôlho grande", poderá, a partir de amanhã, ficar completamente tranqüilo no que diz respeito aos olhudos. A Editôra Eco acaba de lançar o seu mais recente livro: **Como Evitar o Olho Grande**, que é um minucioso trabalho de pesquisa, e que visa a dar um fim a êsse terrível mal, com uma série de orientações e explicações de fácil compreensão.

Quando você acabar de ler o livro poderá dizer tranqüilamente: "O ôlho grande **já era**"... Depois dêsse plá, Mandarino, pode preparar a segunda edição, porque a primeira vai se esgotar, fácil, fácil.

CONSUMAÇÃO DO RIDÍCULO

Não é que o Decelso levou mesmo a têrmo a sua grotesca criação e posse da embaixatriz da umbanda (essa umbanda aí **só** pode ser mesmo com **u** minúsculo).

Dizem que o negócio foi bastante concorrido, e que os Caminheiros da Verdade (imaginem que paradoxo...) tornou-se pequeno para tanta gente. Também, pudera, depois daquela "promoção" aqui desta coluna, todo mundo foi lá para conferir a "façanha" do Decelso. E todo mundo voltou satisfeito... de raiva (?). O ridículo fôra consumado.

E a moda vai pegar, podem estar certos, pois a seguir, virão os príncipes, os condes, as marquesas, etc., da umbanda. Será a côrte real da umbanda. Bem, mas como em tôda côrte deve haver um bufão — o bôbo da côrte — adivinhem quem será empossado nêste cargo? Acertaram!

BOANERGES LAVRA

Acuso o recebimento por parte do prezado radialista Boanerges Lavra, de um convite para assistir as festividades comemorativas do 7.º aniversário do seu programa **Noites de Umbanda**, que será realizada amanhã, às 8 horas da noite, no Teatro de Arena, ali no Largo da Carioca.

Agradeço, e, pelo que vejo, teremos uma grande noitada de Umbanda com auditório superlotado, pois o Boanerges uma dessas pessoas que fàcilmente cativa a quem o conhece, pelas suas excelentes maneiras de homem humilde e ótimo colega que êle realmente é. Estarei lá.

A VOZ DO GARRIDO

E como o assunto é rádio, quero parabenizar o meu bom amigo Paulo Garrido, que completou, à frente dos microfones da querida Rádio Rio de Janeiro, com o seu programa **A Voz do Luzeiro Espiritual**, um ano de atividade e divulgação da doutrina espírita. Ao Garrido e à sua turma, os meus cumprimentos. O horário? Sim, eu ia me esquecendo. Anotem: 7,30 horas da manhã de sábado.

EXEMPLO

Pelo telefone, o ogã Francisco Saraiva, da T. E. Reino de Santa Bárbara, Rua do Lavradio, 125, sobrado, dá ciência de que durante as sessões de desenvolvimento das quintas-feiras, estão sendo ministradas aulas práticas sôbre mediunidade, com orientações constantes de explanações de temas escolhidos na hora.

De parabéns a "yá" Maria por quem nutro profunda simpatia, pelo seu zêlo em tudo o que se refere às coisas do santo.

Um saravá a todos, e grato pelo convite.

"PAPO FURADO"

Encontrei debaixo da porta de minha residência um dêsses papéis de publicidade, que à primeira vista me pareceu ser aviso de cartomante, com aquêle negócio de "queres amarrar sua mulher amada? queres ficar milionário sem fazer fôrça e sem acertar no Bolão?", e por aí afora. Já ia amassando, quando, mais de perto, verifiquei que se tratava, não de cartomante, mas sim de pais-de-santos, ou melhor, de mãe Yara e pai Ipujucam, que são diplomados pelo círculo esotérico comunhão (?) e ainda possuindo vários documentos de acôrdo com sua capacidade... e uma série de baboseiras dignas de verdadeiros charlatães. Para dar ênfase, usam os nomes dos Cabôclos e Pretos Velhos, num verdadeiro atentado aos dogmas sagrados de uma religião verdadeira como é a Umbanda. Vou dar o endereço para que o delegado daquela jurisdição vá até lá para pedir uma "consultazinha": Rua Barão de Bom Retiro n.º 585, ap. 101, no Engenho Nôvo.

NÔVO ENDEREÇO

A "yá" Ivanira, dirigente da T. E. Cabôclo Fôlha Verde, está com o seu terreiro em nôvo endereço: Rua Pereira Nunes n.º 35, na Tijuca, quase esquina da Rua Barão de Mesquita. As sessões são realizadas às quartas-feiras.

À "gorda" Ivanira, o meu saravá!

ANTES TARDE...

Lamentei por essa coluna, o total desprêzo por parte das pessoas ligadas à religião, da solidariedade que se fazia necessária quando da trasladação dos restos mortais da Princesa Isabel para Petrópolis. Agora leio nos jornais que alguns deputados, em sessão especial na Assembléia Legislativa do dia 30 p. passado, fizeram "aquela" homenagem que estava sendo devida. Será que "êles" leram o que escrevi? O Tota, aqui do meu lado, está dizendo que sim. Então, saravá!

Correspondência: Tablóide **GN na Umbanda** — Seção Contra-Capa — Rua Pernambuco n.º 1 161, Encantado.

Primeiro Festival De Cantigas Está Empolgando Nossa Umbanda

Contando com a Rádio Continental na promoção, estamos recebendo inscrições para o PRIMEIRO FESTIVAL NACIONAL DE CANTIGAS DE UMBANDA. O êxito está garantido pois já temos inscritas diversas cantigas, tôdas de muito bom gabarito. A verdade é que a promoção está empolgando e muita gente ainda vai se inscrever. Comunicamos que o concurso está aberto para todos e a comissão julgadora será do mais alto nível, participando dela músicos, maestros e outras pessoas que de fato conhecem do assunto.

Você deve faze sua inscrição até o dia 27 do corrente mês, para poder se candidatar. Esta inscrição deve ser feita na rua Pernambuco, 1161, Estação do Encantado, onde funciona a sede do SORE. Traga a letra datilografada e grave no local da inscrição a sua cantiga numa fita, e no mais, boa sorte...

SORE

GN na Umbanda

ORGÃO OFICIAL DO SORE

Ano 95 — Rio — Domingo, 13 e 2.ª-feira, 14-6-1971 — N.º 55.867



Ordem Umbandista Procura Terreiro

A Ordem Umbandista Jurema da Cachoeira, apesar de estar numa sede razoável, está urgentemente precisando mudar de local, pois suas dependências estão de fato pequenas para receber o grande número de médiuns e fiéis que procuram as entidades da casa. Quem souber de um local apropriado pode se comunicar com a direção daquele terreiro. Leia maiores detalhes no corpo do tablóide.

Festa do Boanerges Atingiu o Objetivo

A festa de Boanerges Lavra, segunda-feira no Teatro de Arena, atingiu suas finalidades. Leia ampla reportagem no corpo do Tablóide.

Rádio Continental Estará no Festival

Após entendimentos havidos entre o Presidente do SORE e o Diretor da Rádio Continental, Sr. Wagner Luiz, ficou acertado que a popular emissora, a que está em tôdas, estará juntamente com o nosso tablóide, à frente da grande promoção que será sem dúvida, o PRIMEIRO FESTIVAL NACIONAL DE CANTIGAS DE UMBANDA. Ouçam diàriamente a Continental que ela estará dando aquela cobertura sôbre o Festival, cujas inscrições se encerram dia 27 do corrente, estando o início da fase eliminatória previsto para o dia 4 de julho.

FAÇA JÁ A INSCRIÇÃO DAS SUAS CANTIGAS !

Sòmente recebemos inscrições até o dia 27 do corrente. Leia detalhes do Festival na página central, e seja um dos candidatos ao grande Troféu do 1º FNCU.



YLÊ DE IANSÃ

A foto acima é de uma festividade realizada no Ylê de Iansã, que tem sua sede na rua A, quadra 2, lote 18, Jardim Belcaire em Realengo.

O terreiro é dirigido pela competente Yalorixá Nadir, Zeladora das mais conceituadas da cidade. A propósito, lembramos a dona Nadir que aguardamos a prometida visita na sede do SORE.

É TEMPO DE CONSTRUIR!...

LUIZ CARLOS FORTES
(Babalorixá TOLA MALEMBÊ)

Sem dúvida alguma, a música moderna, com os seus alegres ruídos, não possui nenhum poder estimulante para aumentar o uso e o tráfico de entorpecentes. Jamais será preciso o consumo de drogas para se criar algo nôvo.

Infelizmente existe muita mistificação e fantasia em volta do referido assunto, os melhores compositores e intérpretes não se utilizam de estimulantes para obterem sucesso com suas criações.

O que existe de real é uma relação muito íntima entre droga e música, levando os jovens desapercebidos e mal orientados a um estado propriciatório ao uso de estimulantes, com a infeliz idéia de aguçar seu poder criativo. Enganam-se os que pensam realizar algo de bom e belo sob a ação nefasta de barbitúricos, concorrendo para sua própria queda de valor moral, profissional ou artístico, tornando-se escravos do vício, em face de frustrações, decepções e incapacidade para enfrentar os problemas da vida, ou pela falta de orientação, por quem de direito.

A história do vício é tão antiga quanto a humanidade, tendo o homem através dos tempos buscado nas formas mais diversas, o lenitivo à dôr ou o alívio à sua angústia através do uso de bebidas fermentadas, tal como o álcool.

O Dietilamina do Ácido Lisérgico (LSD) é um tipo de droga altamente nociva aos jovens e à tôda sociedade em geral, sendo a sua fabricação clandestina, que sofre por parte das autoridades competentes uma veemente repressão, causando a substância grande perigo aos que fazem uso da mesma, não tendo cheiro, gôsto ou sabor, levando o indivíduo a um estado de sanidade mental por várias horas, ficando nêsse período o viciado capaz de cometer atos inconsequentes, chegando até ao crime, destruindo personalidades, abatendo a moral e prejudicando física e fisiològicamente.

Nós do Supremo Órgão das Religiões Espíritas nos aliamos às autoridades e aos pais, para que possamos criar para os nossos filhos um futuro brilhante, de trabalho, empreendimento e grandeza, orientando-os, com atenção para os seus problemas, dando-lhes a melhor das proteções que é a vigilância, o amor e o carinho.

E' tempo de construir!...

O Babalorixá TOLA MALEMBÊ realiza consultas com Jôgo de Búzios, tôdas as quartas-feiras e sábados, a partir das 14 horas, com o Sr. Franca Ruas das Almas, na Rua Nascimento Gurgel, 29 Largo da Fontinha, em Oswaldo Cruz.

CURIOSIDADES!...

— Você sabia que no dia 6 de maio de 1525, Roma foi saqueada pelas tropas de CARLOS V?

— Que AGUIRI é um amuleto que tem por finalidade proteger contra todos os males, constituído de três estrêlas de cinco bicos cada uma?

— Que RABINDRANATH TOGORE, filho mais nôvo de Maharsi Devendranath, recebeu em 1913, o Prêmio Nobel de Literatura?

— Que em 1941 foi restaurado o Império Etíope e o Imperador HAILÉ SALASSIÉ ficou conhecido como o "Leão de Judá"?

— Que OIDOKUEDO é a designação de OXUM MARÉ entre os Iorubanos?

— Que em maio de 1644, MAURÍCIO DE NASSAU entregou o Govêrno Holandês no Brasil, ao Supremo Conselho do Recife?

— Que o Colégio Militar do Rio de Janeiro foi inaugurado em 1889, a 6 de maio?

— Que os GNOMOS são pequeninos sêres habitantes da Terra, que nunca encarnaram, guardiães dos tesouros minerais?

— Que SIGISMUND FREUD, criador da Psicanálise, nasceu na Áustria?

— Que o revolucionário francês MAXMILIEN ROBESPIERRE, nasceu em 6 de maio de 1758?

— Que o atual Morro da Cachoeirinha era conhecido pelo nome de Serra dos Prêtos Forros?

— Que a Igreja Positivista do Brasil foi fundada em 11 de maio de 1881 por Miguel de Lemos e Teixeira Mendes?

— Que o Papa INOCÊNCIO X (Giovanni Battista Pamfili) nasceu em Roma em 1574?

— Que o sábio alemão ALEXANDRE VON HUMBOLDT morreu em 1859?

— Que em 1736 foi instalada a Academia dos Felizes, na Casa dos Governadores, no Rio de Janeiro?

— Que a denominação "religião", vem do latim "religare", que significa "unir duas vêzes"?

— Que os grandes positivistas da História foram: Moisés, Homero, Aristóteles, Arquimedes, César, São Paulo, Carlos Magno, Dante, Gutemberg, Descartes, Frederico, Bichat, Joana D'Arc, Santa Teresa e Heloísa?

— Que OMICAIA é uma das designações de OXUM entre os negros do Congo?

— Que o Benjoim é um excelente destruidor de larvas astrais e purificador de ambientes?

— Que TU-TU é uma oração rezada na preparação de um amuleto de pedra, feito para combater doenças e feitiçarias?

— Que em 1881 nasceu em Madri, o novelista e dramaturgo GREGORIO MARTINEZ SERRA?

— Que os Positivistas mais conhecidos do Brasil são: Benjamim Constant, Aluísio de Azevedo, Euclides da Cunha, José Veríssimo, Lima Barreto, Humberto de Campos, o Marechal Rondon, Augusto Comte, Teixeira Mendes e Miguel Lemos?

— Que devemos ser honestos com nós mesmos, a fim de que possamos vir a ser com os outros?

— Que tôdas às quartas-feiras é realizada no SORJ a Corrente Mental da Caridade, com início às 20 horas!

— Que o "Ajuntó" de FERNANDO DE OXALÁ é Iansã!

Ordem Umbandista Jurema Da Cachoeira

Semana passada recebemos a visita na sede do SORE, de dirigentes da Ordem Umbandista Jurema da Cachoeira, que tem sua sede provisória na Avenida Marechal Rondon, 2.103, Estação do Riachuelo.

Foi para nós, uma satisfação quando soubemos que êles estão querendo mudar para local mais amplo. O presidente da casa, o nosso irmão Marcílio Ícaro Frusca, nos disse que a casa está muito pequena e que as coisas vão indo magnìficamente bem. Êles querem um galpão ou pelo menos um salão grande para poderem receber o enorme número de pessoas que estão freqüentando o terreiro.

Modesta como sempre a Babá Terezinha Frusca disse que apenas cumpre a sua missão. O resto é por conta dos Orixás. Nós ficamos sinceramente emocionados com tanta autenticidade e rogamos a Oxalá para que permita cada vez mais o crescimento desta bonita casa de Umbanda, que tem como Mãe Pequena a competente Odete.

Às sessões se realizam às quartas e sábados, e a guia-chefe é a Cabocla Jurema. Prestam caridade no terreiro, além de outras entidades, os caboclos: Jupira, Mata Virgem, Macaú, Cobra Coral, da Mata, Vira Mundo, Tacarian, Sete Ondas, Treme Terra Jurema D'Angola e Araribóia.

Quem souber de um local grande e apropriado para servir de nova sede dêste terreiro, poderão procurar o senhor Marcílio na sede do centro, nos dias de sessões.

Casa Pena Branca

Tudo para obrigações de Umbanda e Candomblé, sob a competente direção do Babalorixá AZUIL

A casa onde você comprará melhor e mais barato

Rua Suruí, 231, loja C, esq da R. Guaporé, em Brás de Pina

GN na Umbanda

EXPEDIENTE
GN NA UMBANDA
(Órgão Oficial do SORE)
Correspondência:
Rua Pernambuco 136
Encantado — GB

CONSERTOS DE RÁDIO E TV

TÉCNICO
RUA LINO FONSECA Nº 261
OSWALDO CRUZ

Palmeiras em Cosmogrado

NORONHA FILHO

A leitura diária dos jornais não me está fazendo bem. Apesar de amena, a notícia que li ontem me causou distúrbios de variada espécie. Lembranças de meus longínquos estudos de humanidades, me diziam que Minerva era a deusa da inteligência, das artes e do saber. E era, na tradição grega, a inspiradora dos conselhos sábios e dos discursos eloquentes.

Entretanto...

O Prefeito da cidade alagoana de Palmeira dos Índios, de nome Minervo, pediu ao engenheiro Silvio Arruda um projeto de construção de uma caixa dágua na Praça da Independência.

O engenheiro examinou o local e foi taxativo: "É impossível construí-la nêste lugar". "Mas qual o impedimento?" "É que a lei da gravidade não permite tal coisa".

O Prefeito coçou a cabeça, aborrecido, estirou o beiço, deu um murro no espaço saiu, resmungando: "Vamos dar um jeito nisto".

Voltou para a Prefeitura e mandou chamar ao seu gabinete o líder do Partido na Câmara dos Vereadores:

"Meu caro vereador, ponha-se a trabalhar; preciso maioria na Câmara para revogar a lei da gravidade".

O vereador, como sempre acontecia, achou muito boa a idéia, mas ponderou, timidamente: "Senhor Prefeito, não se sabe se esta lei é municipal ou estadual. Se fôr municipal, está tudo muito bem. Mas pode acontecer, até, que seja uma lei federal. Nêste caso, acho melhor não mexer no assunto, para evitar aborrecimentos".

O Prefeito quis insistir (a caixa dágua era um trunfo importante em sua administração), mas a cautela do vereador sussurrou qualquer coisa no fundo de seu cérebro e êle achou que era melhor tirar a limpo, primeiro, a origem da tal lei. E despachou o seu líder, com essa incumbência.

Não pensem que esta é uma história inventada. Está tudo na primeira página do "Correio da Manhã" de quarta-feira passada, dia 9, com os nomes dos personagens.

Por mim, estaria muito bem, não fôsse o nome do Prefeito: afinal, Minervo é masculino de Minerva, a deusa do saber, da inteligência e dos sábios conselhos.

Pois foi nêsse mesmo dia que li no jornal a notícia de que a "Salyut" e a "Soyuz", duas naves espaciais, haviam-se acoplado para formar o primeiro edifício de uma futura cidade chamada Cosmogrado. Diz o despacho que os cientistas vão plantar legumes no espaço, para alimentação dos moradores.

O mundo hoje, é uma pequena bola, onde todos são vizinhos, mas fico pensando se Palmeira dos Índios não estará a milhões de quilômetros de Cosmogrado, ligadas apenas pelo fato de que, em ambos os lugares, se luta para revogar a velha lei?



TE Tupinambá, rua Engenheiro Lafaiete Stockler, 742, Vila da Penha, sessões segundas e sábados às 20 horas. Yalorixá Olga Martins dos Santos.

Tenda Espírita do Caboclo Laranjeiras, Av. Camões, 241, Penha Circular, sessões aos sábados de 15 em 15 dias. Yá Mafalda Silva, Ogã Paulo.

TE Santa Terezinha, rua São Luiz Gonzaga, 1164, São Cristóvão. Sessões às sextas-feiras às 20 horas. Yá Judith Ferreira, Secretário Luércio Guimarães, guia-chefe caboclo Batuíra.

NOTÍCIAS DO RENATINHO!

TE Vovô Congo da Bahia. Rua Clara de Barros, 54. Riachuelo, Babalorixá Azulsom. Sessões às têrças-feiras e sábados às 17 horas. Guia-chefe Cabocio Mata Virgem.

TE Ogum Beira-Mar, rua Marangá, 889, fundos. Praça Sêca, Jacarepaguá. Sessões aos sábados às 20 horas. Yá Marina Rodrigues. Guia-chefe Caboclo Tupinambá.

CE Nossa Senhora da Conceição. Rua Afonso Ferreira, 66, casa 1, fundos, Engenho de Dentro. Yalorixá Mariazinha. Ogã Araújo. Guia-chefe Cabocio Treme-Terra.

TE Pai Benedito de Angola. Atendimento com Pai João de Minas às segundas-feiras, a partir das 15 horas e às sextas-feiras com Exú Tranca Rua. Às quartas-feiras sessões de mesa. Yalorixá Jandira Paulo dos Santos. Ogã Betinho, e os toques em dias de festas.

Três Grandes se Unem Num Toque!

Em dias da semana passada o nosso companheiro Gentil Saldanha, conhecido Babalorixá de Guadalupe e fiel colaborador do nosso tablóide, recebeu a visita de duas famosas Yalorixás que representam com alta dignidade a nossa querida Umbanda. São elas as Yás Yza França, da Tenda Espírita Orgulho das Pedras e Ernestina Carneiro de Oliveira, da Tenda Espírita Vovó Luiza da Bahia.

Foi uma noite de grande confraternização na sede do Grupo Espírita Umbandista Unidos na Fé e isto representa a desejada união de todos os irmãos de fé. Nós recomendamos os três terreiros, pois são dotados de entidades de muita luz que prestam a verdadeira caridade a todos os irmãos que sofrem e têm problemas de qualquer espécie. Na foto, as duas dirigentes, tendo ao centro o Babalorixá Gentil Saldanha incorporado com seu caboclo.

Leiam e Divulguem
Tablóide GN na Umbanda
4 anos ininterruptos divulgando e informando!

SEGREDOS DO SANTO
Nº 1 — OGUM
"É preferível ensinar o certo do que permitir que façam o errado".
ENSINAMENTOS, CANTIGAS, COMIDAS DE SANTO E TUDO SÔBRE OGUM. FAÇA VOCÊ MESMO A SUA "OBRIGAÇÃO"
A VENDA NAS CASAS DE UMBANDA

Venha Conhecer o SORE

O Cantinho Da Corrente Mental

MÃE ELIS

Graças ao poderoso Xangô e a Omulú, as curas e soluções dos mais intrincados problemas continuam a ocorrer, beneficiando àqueles que seguem a nossa CORRENTE MENTAL DA CARIDADE. A alegria do sr. Luiz Armando Daniels, quando fêz questão de agradecer de público a cura de todos os seus males após assistir as três correntes recomendadas, nos contagiou e mais uma vez tivemos a certeza de que, se algumas pessoas teimam em nos desmerecer, é porque realmente só se atira pedras em árvores que dão bons frutos. O sr. Luiz, em reconhecimento ao que obteve, ofertou rosas a Xangô e acendeu os charutos que trouxe para os nossos cabocios. E mais um amigo que a frondosa árvore que é o SORE abriga em sua sombra.

Outro grande amigo da fase de renovação da nossa casa é o Dr. Valdemar, pois desde que o conhecemos, tem partilhado conosco das nossas festas, correntes e problemas, procurando ajudar em tudo com o seu jeitão simpático e agradável. Trouxe em sua companhia outros amigos que já se tornaram figuras obrigatórias em nossas reuniões.

Podemos enumerar ainda a Elina, a Jona Edith, que vem de tão longe para nos ajudar, enfim, são tantos os nossos amigos que surgem dia a dia que agradecemos a Oxalá e seria cansativo falar em todos, pois esta gente não deseja nome em jornal e sim trabalhar, mesmo no anonimato por uma causa justa. Diríamos, usando um velho ditado que se foram os anéis, mas ficaram os dedos.

RESPONDENDO AOS LEITORES

NORMA — Mande-nos notícias do Plínio. Temos a certeza de que êle melhorou.

SILVIA — Niterói — Gostaria de receber nova cartinha sua.

ALTAIR — Resende — Escreva-nos dando notícias.

NELI LÚCIA — Minas — Já resolveu seus problemas de saúde?...

MARCÉLIA — Est. do Rio — Aguardo nova carta.

ATENÇÃO: — DIA QUATRO DE JULHO UMA GRANDE DATA — AGUARDE DOIS ACONTECIMENTOS.

Mãe Elis atende com Pomba Gira Mulambo, às segundas-feiras, após as 14 horas, na rua Pereira de Figueiredo, 467 Osvaldo Cruz auxiliada por Zaze Erangi.

T.E. SÃO SEBASTIÃO

Rua Guatemala, 367, Circular da Penha. Yalorixá Guiomar Sanches. Sessões às segundas e quartas-feiras. Consultas particulares às segundas, quartas e sextas-feiras com jôgo de búzios. Hoje, toque para Exu. Toques para Xangô dias 24 e 29 do corrente.

CABANA ESPÍRITA CABOCLO FÔLHA VERDE

Da Cabana Espírita Caboclo Sete Fôlhas, que tem sua sede na rua Gonzaga de Campos, 71, fundos, em Todos os Santos, recebemos uma carta assinada pela nossa irmã Marlene da Silva, Secretária da casa, na qual ela nos dá o atual expediente do terreiro. As sessões se realizam às quartas-feiras, com início às 14 horas, com Gira de Prêtos Velhos. Aos sábados são realizados os desenvolvimentos com início às 19 horas, com Gira de Caboclo. As segundas-feiras as giras de exús são alternadas e têm início às 20 horas, sob a direção de Vovó Isabel, Caboclo Sete Fôlhas e Exu Brasa.

No dia 15 do mês passado, a casa realizou uma gira de Prêtos Velhos e no dia 12, toque em homenagem a Santo Antonio e Santo Onofre.

NOTÍCIAS DA EQUIPE VOVÔ CHICO!

Tenda Espírita Fé em Deus — Rua Mateus Silva, 308 — Inhaúma. Babalhô: José Quirino. Sessões às 2as.-feiras com Vovó Conga. 6as.-feiras Gira co mo Caboclo Sete Fôlhas.

Tenda do Caboclo Rompe-Mato — Rua Teodoro da Silva, 579 — Viua Isabel. Hoje, 13 de junho, esta casa dirigida pela nossa irmã Odete Campos, está completando mais um aniversário e conta com a presença de todos os seus filhos-de-Santo

Tenda Espírita Ogum Beira-Mar — Rua Marangá 399, fundos — Praça Sêca, Jacarepaguá. Yalorixa Marina Rodrigues. Guia-chefe: Caboclo Tupinambá. Toques aos sábados.

Ao Mestre

Se possível fôsse contar a sua [história,
Muitos milênios seriam necessários.
Porque sua Obra não se fêz num [dia,
A não ser que de Deus fôsse êsse [dia!

Quem se discípulo não fôsse,
Jamais O compreenderia,
E assim mesmo será que
[O compreendemos?

Sua Palavra ainda ressoa
Nos ouvidos daqueles que
[O seguiram.
E uma a uma se cumprindo vão,
A verdade que seus lábios
[proferiram!

Quanta lágrima de dor Ele
[chorou,
Pela humanidade inconsciente!
Quantas noites em claro Ele
[passou,
Procurando resolver dos homens
[os problemas!

Senhor! Será que tanto sofrimento,
Não se redime a humanidade
[impenitente?

A filosofia que deixou,
Compreendida dera em poucos
[dias,
Quando passado a tormenta
[dêste ciclo,
Aureo Sol brilhar por sôbre a
[Terra!

Será, então, do mundo esplendor,
Quando em paz, harmonia e
[perfeição,
Os homens se abraçarem como
[irmãos!

E nessas horas de serenidade,
Se de seus olhos lágrimas
[rolarem,
Não mais serão de dor,
Mas de Felicidade!

TABLÓIDE GN NA UMBANDA

Um Jornal de Utilidade Pública a Religião!

O PAPEL DO ESPIRITISMO

CARLOS ALLEMAND

Disse Jesus, o Mestre dos Mestres: «Sereis injuriados e apedrejados por causa de meu nome, porém, aquêle que perseverar até o fim, será salvo».

Assim tem acontecido, efetivamente, através dos tempos, com todos aquêles que têm procurado levar ao povo, a mensagem de paz, amor e esperança do Cordeiro de Deus.

Antigamente, a êstes enviados divinos eram, invariàvelmente, aplicados o anátema de loucos, fanáticos e visionários não sendo raros os apedrejamentos, ou os açoitamentos e escorraçamentos sendo inúmeros os mártires que foram enforcados, queimados e estripados em praça pública, condenados pelo crime infamante de pregarem a palavra de Deus, segundo os exemplos de pureza e sinceridade de Jesus, sem porém obedecerem os cultos e rituais das religiões oficiais que, dirigidas e manobradas por profissionais da fé, funcionavam mais por efeito político que religioso, divergindo assim, portanto, dos elevados ensinos do Nazareno e desvirtuando os seus sublimes propósitos.

Na Idade Média a Reforma Protestante, feita por Martinho Lutero, veio como conseqüência natural da reação da Alta Espiritualidade, em sua procura incessante de elevar o homem até Deus, sendo que a idéia de levar a Bíblia até à massa do povo foi frutificando e, da seita primitiva, foram sendo criadas novas seitas e novos ramos com o fito de aclarar a palavra de Deus, à medida que foram se amoldando as palavras do Evangelho ao entendimento dos homens.

Entretanto, à medida que os séculos foram decorrendo, aumentaram as divergências entre as religiões e chegaram elas a ponto de travarem lutas armadas entre si e muito sangue fratricida foi derramado, em batalhas cruéis e inglórias.

A êste estado de coisas, reagiram os Mentores Espirituais do planêta Terra, que procuraram legar à humanidade um polo centralizador, neutralizando as paixões religiosas e reaproximando o homem de Deus, segundo as profecias de Jesus de que, no fim dos tempos, haveria um só rebanho para um só pastor, isto é, haveria uma só religião para um mesmo Deus, representado por Jesus, Cristo Planetário e Governador do Planêta Terra.

Foi êste o objetivo do Espírito da Verdade, quando ditou a Allan Kardec, em Paris, o conjunto portentoso que forma a Codificação Kardequiana, iniciada com o «Livro dos Espíritos», que vislumbrou, para a humanidade, novos e brilhantes rumos, sendo esta doutrina a abençoada Doutrina Espírita, a Terceira Revelação da Palavra de Deus.

Hoje, semeando por tôdas as partes do mundo abrigos, asilos, creches, maternidades e hospitais proporcionando assistência moral, material e espiritual a tôda a humanidade sofredora, é o Espiritismo, verdadeiramente, o Consolador Prometido e que terá o papel preponderante de unir tôdas as religiões havendo apenas a RELIGIÃO, sintetizada pelo Nôvo Mandamento de Nosso Senhor Jesus Cristo, que vem sendo invocado com mais freqüência neste limiar do Terceiro Milênio, especialmente pela grandiosa obra de esclarecimento da Verdade, que é a Legião da Boa Vontade:

«AMAI-VOS UNS AOS OUTROS, TANTO QUANTO EU VOS AMEI».

PRIMEIRO FESTIVAL NA De Cantigas De Umbanda

Muitos compositores já estão se inscrevendo no PRIMEIRO FESTIVAL NACIONAL DE CANTIGAS DE UMBANDA. Atendendo a algumas perguntas que nos foram formuladas, adiantamos que qualquer pessoa pode se inscrever até o dia 27 do corrente, na sede do SORE, na Rua Pernambuco, 1 161, estação do Encantado. Tragam a letra datilografada e aqui façam uma gravação em fita para a seleção inicial. Não importa que sejam compositores profissionais ou simples amadores. Importa é que estejam bem vibrados e possam compor lindas obras para exaltar cada vêz mais a nossa religião. A propósito, informamos ainda que contamos na nossa promoção com a participação da Rádio Continental. Como novidade ainda, podemos adiantar que estamos em contato com as gravadoras para fazermos um LP que será denominado Primeiro Festival Nacional de Cantigas de Umbanda. Além disso, os vencedores farão jus a diversos prêmios.

Para quem não conseguiu comprar o Tablóide de domingo passado, avisamos que o regulamento do concurso pode ser encontrado na sede do Supremo Órgão das Religiões Espiritas na Rua Pernambuco, 1 161 e que tôda e qualquer informação será prestada aos interessados naquele endereço.

Para nos ajudar na coordenação do PRIMEIRO FESTIVAL NACIONAL DE CANTIGAS DE UMBANDA, convidamos Valdinar Ranulfo, que está tomando uma série de providências para que a promoção seja de fato vitoriosa. O júri será composto de nomes famosos da nossa música popular, e que conhecem profundamente melodias e confecção de letras. Pretendemos ter também o concurso de um famoso maestro e para isto nossa equipe está em ação.

Avisamos aos terreiros que nossos diretores de Relações Públicas Livanitom Sales de Souza e Fernando de Souza, estão visitando as casas espíritas para divulgação do grande concurso que está de fato empolgando a população espírita. Por outro lado, levamos ao conhecimento dos candidatos do interior do país que poderão fazer as suas inscrições mandando-nos a letra da cantiga e uma partitura da melodia, que será devidamente examinada pela Comissão que fará a seleção das quarenta cantigas que entrarão na fase decisiva do Concurso.

A primeira apresentação pública está prevista para o dia 4 de junho e as demais serão também nos domingos seguintes até a grande final. Das cantigas inscritas serão selecionadas quarenta. Na primeira apresentação serão apresentadas vinte cantigas sendo selecionadas dez. Na semana seguinte serão apresentadas as outras vinte, sendo selecionadas outras dez. Com as vinte semifinalistas faremos realizar uma grande semifinal, devendo ser escolhidas as dez grandes vencedoras e delas serão então escolhidas as primeiras colocadas numa grande final.

Você, que fêz uma cantiga para o seu Velho, seu Cabôclo, Exu, Criança ou mesmo para o seu Orixá, venha se inscrever. Se o tema da cantiga é sôbre a nossa religião, venha também fazer a sua inscrição.

TÓXICOS (II)

E' evidente que campanhas como esta que estamos agora realizando em auxílio ao Govêrno Federal só podem ter boa receptividade no seio da nossa religião. Alguns terreiros já estão realizando palestras para esclarecer a opinião pública dos seus frequentadores e aos poucos chegamos à conclusão de que muito podemos fazer pela nossa juventude e pela nossa sociedade. Enquanto alguns pensam em têrmos pessoais, nós, que temos uma diretriz bem traçada no nosso jornal, que tem à frente figuras de projeção da Umbanda como José Beniste, Luiz Carlos Fortes, Wilson Pinheiro e outros, pensamos em têrmos de coletividade e pretendemos, com nossa campanha, dar o nosso quinhão nesta luta que é de todos os brasileiros.

Voltamos a afirmar que o entorpecente e os estimulantes representam um câncer de tentáculos perigosos e que ameaçam sèriamente nossos jovens. Cada pai de família tem por dever sagrado orientar os seus filhos, conversar com êles, mostrar o caminho do bem e o do mal para que nossas crianças possam distinguir um do outro. E' muito importante o diálogo. Muitos pais agem tão sòmente como pais e não conversam com os filhos, o que está muito errado.

Recentemente recebemos na sede do SORE um pai que trazia consigo êste problema. O filho, apesar de maior de idade, estava afeito ao vício da maconha. O velho, meu antigo cliente e amigo, falou do seu problema num desabafo. Evidentemente, dei-lhe alguns conselhos e durante a conversa notei que o pai e o rapaz se respeitavam pura e simplesmente pelas condições de pai e filho, mas não como homens e figuras humanas. Aconselhei o diálogo e para minha surprêsa e alegria, o jovem acabou enveredando pelo bom caminho, sem antes passar por um tratamento para lhe desintoxicar os órgãos afetados pelas drogas.

Para que os jovens tenham uma idéia, lhes digo que a maconha, outro qualquer entorpecente e mesmos os estimulantes, que agem no organismo de forma inversa, provocam não só a loucura, como existem milhares de casos, mas também a impotência sexual. Além disso, crianças nascidas de pais viciados trazem sempre problemas e, via de regra, são excepcionais.

Com isto nós mostramos que o uso de drogas implica, inclusive, na família e isso provoca uma dolorosa pergunta: — "Você já pensou em ter um filho retardado, por culpa exclusivamente sua?..."

Olhe bem, meu jovem, que a vida dá a cada um de nós, dois caminhos distintos. O do bem e o do mal. O do bem caminhamos com Oxalá, e o do mal com as fôrças negativas. Medite, pese na balança da sua consciência se vale a pena estragar uma juventude. Ao invés das drogas, procure praticar esportes. Faça coisas sadias para quando você casar e seus filhos nascerem, sejam sadios, pois precisamos de brasileiros perfeitos e com sentidos bem coordenados.

Aconselho aos pais que levem seus filhos aos hospitais e asilos de crianças excepcionais. Mostrem a êle a verdade dos fatos. Não escondam a desgraça alheia antes que ela seja também a nossa desgraça. Conto com todos vocês, meus irmãos. Vamos acabar de uma vêz com esta coisa horrível que destrói aos poucos o nosso Brasil de amanhã. Faça isso e estará ajudando a uma causa positiva e estará prestando um grandioso serviço ao nosso Pai Oxalá.

Saravá!

Leia Sempre O Tablóide "GAZETA NA UMBANDA"

Vovó Catarina Tocou Para Exu



A União Espírita São Francisco de Assis e Vovó Catarina, que tem sede na rua 17, quadra 42, casa 25, em Guadalupe realizou on tem um toque em louvor aos Exus.

A casa é dirigida pela Yalorixá Simésia de Sousa Pinto e tem como guias chefes, Vovó Catarina, Ogum Matinada, Caboclo Caçador, Exu Tranca Rua de Embaré. As sessões são aos sábados de 15 em 15 dias e as consultas às segundas, quartas e sextas-feiras. Na foto, um grupo de médiuns da casa por ocasião da festividade.

BABÁ GISELDA DA SILVA

A Babá Giselda Bernardo da Silva, que cultua a linha de Angola nas Almas, e que tem seu terreiro na rua do Algodão, 100, perto da Praça de Ricardo de Albuquerque, realiza sessões às segundas-feiras e aos sábados. Ela atende diàriamente para jôgo de búzios naquele mesmo local.

Solicitamos a nossa estimada zeladora, que nos envie maiores detalhes sôbre a sua casa, como principais entidades, horário das sessões, etc, para que possamos melhor informar ao povo de Umbanda. Sabemos contudo que entre as suas entidades está o Pai Benedito.

RELATORIO D

Aguardem nas páginas do Tablóide:

As Grandes Entrevistas Com Pais-de-Santos!
Biografias — Esclarecimentos

NOITES DE UMBANDA NO FESTIVAL

Mostrando todo o seu amor pela causa de Oxalá, o nosso querido irmão Boanerges Lavras, juntamente com o seu programa NOITES DE UMBANDA, que vai ao ar todos os sábados das 21 às 24 horas, está participando do PRIMEIRO FESTIVAL NACIONAL DE CANTIGAS DE UMBANDA, que terá início em sua parte eliminatória no dia 4 de julho.

Agradecemos ao irmão Boanerges e avisamos aos candidatos que deverão fazer sua inscrição até o dia 27 do corrente na sede do SORE, na rua Pernambuco, 1161, Encantado, trazendo a letra datilografada.

Saída De Yaôs No Ylê De Oiá

No próximo dia 19 de junho haverá uma saída de um Barco de 3 Yaôs (um Oxum-Marê, uma Iansã e uma Iemanjá), no Ylê da Yalorixá Josertina Cruz Lessa (Oiá-Icê), na rua Oliveira Junqueira n.º 44, em Bento Ribeiro.

Às têrças e quintas-feiras são realizadas consultas com o Caboclo Estrêla, o atendimento com Jôgo de Búzios é feito diàriamente, exceto às sextas-feiras, a partir das 9 horas.

A Diretoria do Ylê de Oiá Icê é composta dos irmãos Jose Pereira Lessa, Hildérico Teixeira Passos e Carlos Francisco Barreto.

A Ekede é Jane Lúcia e o Ogã o eficiente irmão Francisco.

Temos certeza que a Saída se revestirá do costumeiro brilhantismo e agradecemos o convite que nos foi enviado e se Oxalá permitir, estaremos presentes.

Até lá e aceite o nosso mais sincero e fraterno Saravá

Festa Para Pomba Gira na Casa da Babá Rosa!

Ontem, a Palhoça Sete Penas das Almas, que tem a sua grande sede própria na rua Vieira Ferreira, 245, em Bonsucesso, realizou um grande toque em louvor ao aniversário da Pomba Gira Menina da Calunga.

A casa é dirigida com muito carinho pela conhecida Yalorixá Rosa Nunes, que como sempre nos convidou para o acontecimento. Porém, como já havíamos assumido compromissos anteriores, ficamos impossibilitados de comparecer. Acreditamos contudo que a festa foi, como sempre, um acontecimento da nossa religião prestigiado por centenas de umbandistas que sempre procuram a mais pura caridade na casa da nossa fiel amiga Rosinha.



Leia Sempre Aos Domingos "GN" Na Umbanda

FAÇA EM SUA CASA

Corrente Mental da Caridade

LIVRETO EXPLICATIVO À VENDA NAS PRINCIPAIS CASAS DE UMBANDA.
"A FÔRÇA DO PENSAMENTO NOS LEVA A CURAS MARAVILHOSAS".

ATENÇÃO UMBANDISTAS

Lançamento de novos livretos de orações:

SETE PEDIDOS AO "SEO" SETE
SETE PEDIDOS AOS EXUS
PEDIDOS AOS ORIXÁS
E
SETE PEDIDOS AOS PRETOS VELHOS

Procure nas principais casas do ramo.
Pedidos pelo telefone 235-4383

TENDA ESPÍRITA VOVÓ MARIA CONGA DE ARUANDA

A Tenda Espírita Vovó Maria Conga de Aruanda, funciona em sua bonita sede na Rua São Roberto, 20, casa 1, Estácio. As sessões se realizam às segundas e quintas-feiras, das 20 às 22 horas e aos sábados é dia de desenvolvimento. As consultas são das 14 às 17 horas, às segundas-feiras, com Vovó Conga e às quintas-feiras com a Pomba Gira.

A direção da casa é da competente Babá Noemélia Castelo Branco que recebeu, como sempre o faz, de forma maravilhosa, o nosso Diretor de Relações Públicas, Livanilton Sales de Souza, que visitou a casa para convidar os seus ogãs a participarem do Primeiro Festival Nacional de Cantigas de Umbanda.

ILKA

Malhas e Confecções Ltda

CAMISAS DE FIO DA ESCÓCIA — VESTIDOS E BLUSAS DE MALHA
VENDAS ATACADO E VAREJO
PREÇOS ESPECIAIS PARA REVENDEDORES
Mencione êste anúncio e ganhe 10% de bonificação
Fábrica e loja: Rua Dr. Leal 168-B (Esq. da Rua Pernambuco) Em frente ao ponto final do ônibus Eng. Dentro-Praça-18 — TEL.: 249-2122

Rádio Continental Também Patrocina 1º Festival de Cantigas de Umbanda

A Rádio Continental, a que está em tôdas, também está no patrocínio do PRIMEIRO FESTIVAL NACIONAL DE CANTIGAS DE UMBANDA que terá início na sua fase eliminatória, no próximo dia 4 de julho, na sede do SORE, na rua Pernambuco, 1161, Encantado.

O entendimento foi mantido entre o diretor daquela emissora o radialista Wagner Luiz, e o nosso presidente, Mário Barcelos. Ouçam diàriamente a Rádio Continental que ela está divulgando a nova e grandiosa promoção da Umbanda, que será como as demais, um sucesso.

As inscrições estão abertas até o dia 27 do corrente, na sede do SORE.

GRANDE FESTA DE NOITES DE UMBANDA

Segunda-feira passada, o brilhante radialista Boanerges Lavras, realizou no Teatro de Arena, uma grande festa pela passagem do Sétimo aniversário do seu programa que é sem nenhum favor um líder de audiência da Rádio Rio de Janeiro.

Nós estivemos presentes e pudemos observar como êle é querido. Ocorreram até tumultos na portaria, pois a casa já estava superlotada e muita gente ainda queria entrar. Diversos terreiros de cidade se apresentaram, os quais o terreiro de Cadombolé de Tuninho de Oxóssi, o terreiro de Célio Daldugue, o Terreiro da Yalorixá Esmeralda, e vários outros. Prestigiou a festa o querido J B de Carvalho que cantou para o povo presente sendo vivamente aplaudido.

Estavam presentes figuras conhecidíssimas da nossa religião, entre as quais, destacamos a Babá Arlete Motta, o jovem Babalorixá Azulsom, Babá Rosa Nunes, Iracema Perez, Esmeralda, Guiomar Sanches e muitos outros dirigentes que deram brilho invulgar à grande noite da Umbanda.

Estavam presentes ainda, jornalistas e escritores, entre os quais o nosso querido Jorge de Oliveira. Celso Rosa e outros que também prestigiaram a festa. Nós, pessoalmente, recebemos um diploma do irmão Boanerges Lavras e ficamos sinceramente emocionados com a acolhida que tivemos.

Foi podemos assim dizer, uma noite inesquecível e esperamos que o Boanerges com o seu poder de comunicação programe outras pois é disto que a Umbanda precisa. União seja da forma que fôr.

Umbanda Transcendental

Titulo do livro de autoria do jornalista Jorge de Oliveira, que nos ofertou um exemplar devidamente autografado. O livro é de magnífica qualidade e mostra bem o profundo conhecimento de Jorge de Oliveira que é um dos mais festejados colunistas de Umbanda, que escreve todos os domingos no «O Jornal».

A obra é magnífica, já dissemos e achamos de grande importância o prefácio assinado pelo brilhante acadêmico Austregésilo de Athayde. Para alguns pode ter apenas o significado de um prefácio. Para nós tem um significado maior. Significa que a Academia Brasileira de Letras toma conhecimento das coisas da nossa religião e é o próprio Athayde quem diz no final do prefácio: — «Faço, de bom grado, esta breve introdução, na esperança de que o livro contribua para elevar as almas e aperfeiçoar os corações.»

Muito obrigado, amigo Jorge de Oliveira. Ficaremos na expectativa de novas obras que tragam a sua assinatura.

Nôvo Horário Para Búzios

O nosso companheiro Mário Barcelos passará a atender para jôgo de búzios, na sede do SORE, na Rua Pernambuco nº 1.161, às têrças, quartas e quintas-feiras, no horário das 15 às 20 horas. Os interessados deverão procurar a secretaria do SORE para apanhar fichas.

Saída De Yaôs

A nossa reportagem visitou o C. E. São Jorge, com sede à Rua General Clarindo número 110 (fundos), no Engenho de Dentro. Realiza sessões às têrças-feiras, com pretos velhos e aos sábados com caboclos, a partir das 20 horas, sob a competente direção da Yalorixá Adelaide Moraes de Carvalho. D. Adelaide pratica uma Umbanda muito limpa e bonita, sendo estimada por seus inúmeros filhos. Ela puxa a linha Missurumim, auxiliada pela Mãe Pequena Edméia dos Santos, com a colaboração do Ogã de curimba, o irmão Ramiro. Os guias principais são o Caboclo Mulucuiu, Arco e Flexa e Boiadeiro. Os velhos: Pai Tomás e Pai Valentim. Exús: Lalu, Sete Mangeiras, Come Terra da Calunga, Pomba Gira do Lodo, Cavalinha, Corre Gira e Tôco Prêto.

Nosso amigo Renatinho agradece a gentileza com que foi recebido.

—x—

Nanci de Oxaguian (Não Gêge) atende, com jôgo de búzios, às têrças, quintas e sábados, das 8 às 17 horas, no seu Ilê à Rua Cirne Maia, 70, em Todos os Santos.

CONVITE

A Tenda Espírita Odé Toindé e Pai Timbuçu das Almas, convida todos os seus clientes e associados para a festa da Pomba Gira que será realizada no dia 19 do corrente, em seu terreiro na Estrada Rio Magé, quilômetro 21, Rua do Carmo, lote 18.

Na ocasião será oferecido aos presentes um grande churrasco e desde já a Yalorixá Francisca agradece aos que comparecerem.

PARA ALUGAR
CONSULTE
Páginas Amarelas

LOTES SOLAR CAMPO

ESQUINA PARA POSTO DE GASOLINA
HOTEL OU BAR — RIO-PETRÓPOLIS — K 17
ESTRADA RIO-PETRÓPOLIS E AVENIDA AUTOMÓVEL CLUBE
Lotes planos a 40 minutos da Praça Mauá, sem entrada em juros. Posse imediata — Construção Livre — Vário ônibus da Praça Mauá
COMÉRCIO — FARMÁCIAS — ESCOLAS
Entre a Petrobrás, Jardim Primavera e Fábrica Nacional de Motores. Avenida Automóvel Clube, Santa Cruz da Serra, junto à Rio-Petrópolis. (Memorial do Dec.-Lei 58 nasc. 26, 1.º Circunscrição do Registro de Imóveis de Caxias)
INFORMAÇÕES E VENDAS: Santa Cruz da Serra — Petrópolis Rio-Petrópolis Km 19 — POSTO SHELL — Saia 203
SILVESTRE PARQUE CLUB — Rio-Petrópolis, Km 18
FRANGO DOURADO — Rio-Petrópolis, Km 17
EM CAXIAS: Av. Pres. Vargas 288, sala 101 — 1.º and. (de frente à Praça Roberto Silveira)

FÁBRICA DE TELAS E TECIDOS DE ARAME

PARA VIVEIROS — GALINHEIROS E CÊRCAS
MOSQUITOS — PARA INDUSTRIAIS E FINS
COBREADO LATÃO GALVAN. — PARA ESCRITÓRIOS E DIVISÕES

TELA LIBERMANN PARA TURBINAS DE AÇUCAR
TELAS PARA PENEIRAS VIBRATORIAS

Roberto Merletti & Cia Ltda.

RUA DA LAPA, 34 TEL. 232-3288 — RIO GB

SETE PEDIDOS A POMBA GIRA

Sete rezas milagrosas que solucionam qualquer problema.

Casos de dinheiro, empregos, amorosos, de família, demandas ou qualquer outro tipo de problema você resolve fazendo um dos Sete Pedidos à Pomba Gira.

Procure nas principais casas do ramo e seja feliz resolvendo em poucos dias o problema que lhe aflige.

— SETE PEDIDOS À POMBA GIRA —
PEDIDOS PELO TEL.: 235-4383

GN CONTRA-CAPA

Por JOSÉ BENISTE

"Fatos Sem Fotos"

RECORDAÇÕES...

E o programa do Brito foi também um reencontro de uma velha turma de saudosa memória e que marcou época nas atividades do Tablóide GN na Umbanda. Lá estavam: Mozzili, Laurindo, Paulo, Darci Costa, a *yalorixá* Arlete Moita, espôso e irmã. Manoel e Esmeralda, Davi etc... Foi uma bela noite, e um excelente fim de domingo. Um Saravá a todos!

ECOS DO TEATRO DE ARENA

Conforme fôra previsto, as festividades comemorativas ao 7.º aniversário do programa "Noites de Umbanda", do Boanerges, correspondeu a expectativa do povo umbandista. Grande público presente, Terreiros e várias personalidades de projeção na vida religiosa umbandista, deram cunho magnífico à noitada do Teatro de Arena. De parabéns o Boanerges.

CUIDADO COM ÊLE!...

Decelso, o bufão real, não sei porque cargas d'água, estava na porta do Teatro de Arena, sendo bastante assediado por um bêbado. Quando me viu, quis me dar o "presente" mas não houve jeito. O "negócio" não lhe largava. Depois, parece que sumiu. Ninguém mais o viu. Acho que foi bom, porque se o homem entra, ia aproveitar a oportunidade, e coroar alguém... O homem é um perigo...

DE ESQUERDA...

Uma nota nos jornais diz que a imagem do Cristo Redentor, lá do alto do Corcovado, está abençoando a cidade sem a "unha" do dedo médio da mão direita e com o seu pedestal quase em ruinas, numa prova evidente de ingratidão daqueles a quem protege. É fato, porém, como o seu "axé" é por demais grandioso, as suas bênçãos se farão, até segunda ordem com a mão esquerda mesmo. Malême...

FORA DE SÉRIE

E êsse negócio de Bôlsa de Valôres é o assunto do momento. Tanto é que o Fernando Costa estêve me contando que 50% das consultas em Terreiros, versam sôbre as altas e baixas das ações: "meu caboclo, será que as ações da Acesita vão subir ainda mais?"... "meu comprade... "tô" na pior... dê um jeito de subir as ações"... E o Fernando continua: "pois é, noutro dia entrei num bar e pedi uma Brahma bem gelada, e o garçom respondeu: "Ordinária ou garçon respondeu: "Ordinária ou preferencial?" Sem comentários...

BRONCA

Outra reclamação de barulhos de tambores. Trata-se do Terreiro situado à Rua Marechal Castelo Branco n.º 65, em Inhaúma. Dizem que a instalação do Terreiro nesse endereço, é ilegal por se tratar de uma avenida, e também pelo fato da zoada dos atabaques ir pela noite adentro, prejudicando o sono de quem vai trabalhar no dia seguinte. Estão certos, após às 22 horas, a lei não permite barulho.

CHAMADA

Morreu em Recife o Babalaô Sebastião da Pedra d'Água, figura bastante ligada à famosa médium Isaltina, que movimentou o Rio lá pelos idos de 62, com as suas fantásticas curas. A sua figura não foi muito popular nos meios religiosos, sendo considerado por muitos, como o causador do declínio espiritual da Isaltina, pelas suas atividades "extras-espirituais".

PENNA RIBAS

A revista "O Cruzeiro" apresentou uma boa reportagem sôbre fenômenos espíritas, a cargo do conhecido Dr. Penna Ribas, uma das maiores autoridades nesse campo de estudos. O texto peca um pouco pela falta de comunicação, ou melhor explicação, talvez devido a natureza complexa do tema. Mas é inegável a sua aútoridade no assunto.

"SEU" SETE

Por falar em revista, a "Realidade" que está nas bancas, traz boa matéria sôbre "Seu" Sete da Lira. Só que desta vez, a reportagem é um tanto maliciosa, a começar pelo seu título: Vende-se Milagre. No seu conteúdo, tudo conduz a que se pense, que o Terreiro do "Seu" Sete, seja uma grande encenação e uma autêntica casa de negócios. O repórter teve o cuidado de anotar o preço de tudo que é vendido por lá: sacola com o n.º 7 (3 cruzeiros); camiseta, (11); cola (14); chaveiro (4); flanela (2); plástico para carros (5); flâmula (3) e a obrigatória garrafa de cachaça por 5 cruzeiros. É, vamos ver em que é que vai dar isso...

RÁPIDAS

Fernando Costa não correrá mais Terreiros à pé. Comprou uma bicicleta. "É pra economizar gasolina", disse...(?) ★ Durante a apresentação de um Terreiro no Teatro de Arena, ficou ridículo a apresentação de um médium completamente destoado dos demais, nos seus quase 130 quilos e dançando para caboclo... Ninguém pôde conter o riso. ★ J. B. de Carvalho um dos destaques na noitada do Boanerges. Cantou e foi bastante aplaudido. ★ Decelso, há dois domingos que não escreve no seu jornal. Será que foi "cassado" ou teremos novidades por aí? Todos estão receosos...

ROTEIRO DA SEMANA

HOJE — Ilê de Ogum, Rua Projetada n.º 34, Camboatá, Vila Diamante, em Guadalupe; toque de Ogum. ★ TÊRÇA-FEIRA — T. E. Caboclo Rompe Mato, Rua Dona Francisca n.º 184, Lins — yá Arlete Moita; gira de Exu. ★ QUINTA-FEIRA — T. E. Pai Mariano Cab. Caçador, Rua Pereira Nunes n.º 58, Tijuca; gira de caboclos. ★ SÁBADO — Toninho de Ogum, Rua Barão de Bom Retiro n.º 163, Engenho Nôvo; toque de Ogum (ritual Angola). ★ Saravá!

JÔGO DE BÚZIOS

Babalorixá Mansur — Bêco da Luz n.º 1, Tanque, Jacarepaguá — atende diàriamente. ★ Didi de Oxalá — Rua Volta n.º 382, Vila da Penha Telefone 391-2922 — diàriamente de 8 às 18 horas. ★ Wilson de Logun — Rua Ápia n.º 413 Vicente de Carvalho, Telefone 391-4189 — diàriamente. Axé!

Correspondência: Tablóide GN na Umbanda — Seção Contracapa; Rua Pernambuco n.º 1161, Encantado.

Jóias Para a Sua Meditação

"Tem muito tempo aquêle que não o perde."

"A conduta é um espelho no qual cada um mostra a sua própria imagem."

"Ao aparecer um gênio, é fácil reconhecê-lo pela simples razão de que todos os imbecis se unem para lhe dar combate."

"Para abrir o coração alheio é necessário antes, abrir o próprio".

Têrmos & Expressões

No dia 5 de março de 1870, o tirano Lopez, era alcançado pelas fôrças brasileiras e morto em combate terminando definitivamente a sanguinolenta guerra que custara cinco anos de sacrifícios de tôda a sorte.

O regosijo da Capital do Império foi indescritível. Iluminou-se a cidade. A noite o Imperador D. Pedro II e membros da família imperial percorreram a pé diversas ruas da cidade, associando-se como quaisquer cidadãos, à alegria geral.

No dia 19, o Jornal do Comércio publicava a seguinte nota:

"Teve lugar ontem, como fôra anteriormente acordado entre vários cidadãos, uma reunião em que se deliberou erigir uma estátua ao Sr. D. Pedro II como primeiro cidadão, pela constância e tenacidade que mostrou sempre na sustentação da luta contra o tirano do Paraguai, devendo o monumento ser fundido no país como o bronze das peças tomadas ao inimigo".

Tendo lido essa notícia, no mesmo dia o Imperador escreveu ao Ministro do Império, a carta histórica seguinte, e que tomei a liberdade de resumir:

"Exmo. Sr.:

Leio no Diário que se pretende fazer uma subscrição para elevarme uma estátua. O Senhor conhece meus sentimentos, e desejo que declare quanto antes, a comissão de que fala o mesmo diário, que se querem perpetuar a lembrança do quanto confiei no patriotismo dos brasileiros, muito estimaria eu que só empregassem seus esforços na aquisição do dinheiro preciso para a CONSTRUÇÃO DE EDIFÍCIOS APROPRIADOS AO ENSINO DAS ESCOLAS PRIMÁRIAS, E O MELHORAMENTO DO MATERIAL DE OUTROS ESTABELECIMENTOS DE INSTRUÇÃO PÚBLICA. Agradecendo a idéia que tiveram da estátua, estou certo de que não serei forçado a recusá-la. — D. Pedro II.

Rio, 19 de março de 1870".

Grande exemplo de patriotismo, exemplar lição de moral e uma "Estrêla de Ouro" de modéstia...

(a) José Beniste, Secretário.

UM EXEMPLO DE HUMILDADE

(Leia no corpo do Tablóide)

Final Sensacional Será Hoje No Engenho De Dentro A. Clube

Hoje, as 16 horas, será realizada a sensacional finalíssima do 1.º FESTIVAL NACIONAL DA CANTIGA DE UMBANDA, que é uma promoção do SORE, GAZETA DE NOTICIAS, "TABLÓIDE DE UMBANDA", Rádio Continental e programa "Noites de Umbanda", de Boanerges Lavra. A apresentação final será no grande ginásio do ENGENHO DE DENTRO ATLÉTICO CLUB, na Rua Monsenhor Jerônimo, 135, defronte a estação do Engenho de Dentro. Na ocasião serão proclamados os vencedores e ocorrerá a entrega dos troféus e medalhas.

Durante o festival serão apresentados terreiros de Umbanda e Candomblé, o que demonstra a união já existente, de certa forma, entre o povo espírita. Serão também distribuídos brindes aos presentes e sem sombra de dúvidas, temos absoluta certeza de que foi esta mais uma importante missão que cumprimos em nome do glorioso Exército Branco de Oxalá. Nós contamos com você logo mais lá no Engenho de Dentro para prestigiar a grande festa da Umbanda que hoje se encerra e que é o espetacular 1.º FESTIVAL NACIONAL DA CANTIGA DE UMBANDA.

GN na Umbanda

ORGÃO OFICIAL DO SORE

Ano 25 — Rio — Domingo, 25 e 2.ª-feira, 26-7-1971 — Nº 55.903



CASAL LOPES PRESTIGIOU FESTIVAL DAS CANTIGAS !



YALORIXÁ CACILDA VEIO TORCER PELO SEU SETE !



TODOS QUEREM



GANHAR FESTIVAL



Leis Da Vida

RONALDO DA SILVEIRA BRAVO
Advogado

VÍTIMA DO TÓXICO

Tem no semblante o sofrimento. As rugas foram longas avenidas onde transitam a dor e a desolação.

Na sua face habitam a agonia, a desolação e tudo aquilo que o tempo faz questão de gravar no rosto da criatura humana.

Dos lábios, resta somente os frisos frios da marca sinuosa dos lindos lábios que possuira.

Na boca, do seu interior, os dentes claros mostra o trato que tivera e a saúde que vai se extinguindo. Enquanto fala sente-se uma sinfonia trágica afiarando dos seus lábios, ainda mais quando os seus dentes lembra uma teclado de piano. De um piano afinado tocando uma sinfonia triste.

A sua sinfonia tem como tema a defesa do interêsse daquele que é a sua gêmea: o seu filho.

É um viciado, foi prêso em flagrante e está prêso há seis meses.

Viciou-se no colégio, onde os traficantes agem para arrastar, por intermédio da inexperiência dos menores, as famílias para o abismo da podridão moral.

Seu filho, seu único filho, no terceiro ano científico, fazendo o Curso Vestibular, foi induzido ao vício desde o ginásio. Agora, é um trapo, um farrapo humano procurando a reconstrução.

Enquanto isso, vai se destruindo no fundo de um cárcere.

Há seis meses esta criatura vem perambulando de cima para baixo, procurando resolver a situação que ainda permanece nublada.

Agora, cansada de tudo, procura o SORE, desejando por meu intermédio profissional uma solução jurídica para o caso.

O único jeito, será o jurídico. Já desfolhei o processo e encontrei uma grande brecha, por ela venceremos, tenho certeza.

RESISTIU A PRISÃO AGREDINDO OS POLICIAIS

O rapaz foi enquadrado nos artigos 129 e 329 do Código Penal, que estabelece as seguintes penas: art. 129, detenção de 3 meses a 1 ano; art. 329, detenção de 2 meses a 2 anos.

Acontece que o rapaz é trabalhador e é primário, tendo acontecido o imprevisto em virtude da legítima defesa. O homem é do trabalho, estava de posse da carteira profissional e quiseram enquadrá-lo numa vadiagem e o resultado só poderia ser êsse: brigou como um leão encarando cinco no braço. Agiu em legítima defesa e vai ser absolvido.

ESPOSA ABANDONADA

Todo marido tem o dever de dar assistência a espôsa e aos filhos. Caso exista qualquer problema, não se desespere. Procure-me na Rua Senador Dantas, 117 sala 1237 de 10 às 12 horas e de 16 às 18 horas tel.: 252-0584. Às quartas-feiras estarei no .... SORE, Rua Pernambuco 1161, depois das 19 horas.

NÃO PODE CASAR

A menina conta o seu caso, e ao fim faz a pergunta: «se vai poder casar-se com o namorado».

Olha, minha jovem, o seu «motivo» é desquitado, então sim, não pode casar-se de jeito nenhum. O casamento é indissolúvel.

Em nosso país não há divórcio.

Com relação ao menino, seu filho, já que o desquitado está lhe levando na conversa, para que o tempo vá passando, venha falar comigo antes que tempo passe, e as coisas fiquem mais complicadas.

Tudo sairá bem, tenha calma!

GENTE MUITO IMPORTANTE

Duas pessoas que dignificam a criatura humana pelo jeito e pela maneira de procedimento são duas funcionárias da Justiça e trabalham na 10.ª Vara Criminal, onde abrilhantam e engrandecem o Cartório. Seus nomes: Sra. Ivone e Sra. Juracy. Gente boa. Parabéns Dr. Alvaro Mayrink. Parabéns Dr. Wilson (boas férias).

Festa do Exu do Lôdo

A Tenda Espírita Ogum Dilê, situada na Rua João Ribeiro, 549, casa 5, realizou dia 17 um grande toque em louvor a Exú do Lôdo, entidade que trabalha com o dirigente da casa, o nosso estimado amigo Jurandir Cinelli. Depois do toque foi oferecido um churrasco aos presentes.

O Jurandir nos convidou, porém, face à realização do 1º Festival Nacional da Cantiga de Umbanda, estávamos com nosso tempo tomado e ficamos impossibilitados de participar da grande festa. Desejamos porém que o Jurandir tenha recebido tudo de bom que desejava e que o Exú do Lôdo lhe dê sempre muita proteção.

GN na Umbanda
EXPEDIENTE
GN NA UMBANDA
(Órgão Oficial do SORE)
Correspondência:
Rua Pernambuco 1361
Encruzilhada — GB

Barco De Dez Iaôs ! Euripides Vai Tirar

O nosso estimado Babalorixá Eurípedes, competente dirigente da Tenda Espírita Caboclo Lua, que tem sua sede na rua Diomedes Trota, 210, em Ramos, realizará em seu terreiro, no próximo dia 14, uma excelente saída de 10 Yaôs, num esplendoroso barco.

Todos os preparativos já estão sendo realizados e a casa do Caboclo Lua, nosso amigo e protetor está em franca atividade para o grande acontecimento. Nós estaremos presente para levar ao nosso bom irmão o nosso carinho e o nosso abraço e para receber o axá dos santos que serão coroados. Rogamos a Oxalá que tudo transcorra da melhor maneira possível e que dê sua bênção ao jovem a competente Babalorixá que é sem dúvida uma das mais fiéis e importantes peças do glorioso Exército Branco de Oxalá.

CASA PÁSSAROS - PEIXES IDEAL
PÁSSAROS E AQUÁRIOS DE TODOS OS TIPOS
ARTIGOS DE UMBANDA
EM GERAL
AV. MINISTRO EDGARD ROMERO, 239 — GALERIA A 205 — MERCADO DE MADUREIRA
DIREÇÃO DE ALTAIR E LÚCIA

Tenda Espírita C. Sete Flechas

O nosso companheiro Paulo Ricardo visitou a Tenda Espírita Caboclo Sete Flexas, que tem sua sede na Rua Almeida Bastos, 127, no Engenho de Dentro. A casa é dirigida pela Yalorixá Arlete Barbosa, que atende para jôgo de Búzios de segunda a sábado das 11 às 17 horas. As sessões são as quartas e sábados e as sextas-feiras tem gira com o Exu Brasa.

Agradecemos a Dona Arlete a maneira cordial com que recebeu o nosso companheiro Paulo Ricardo e esperamos contar com a sua presença logo mais no início do 1.º Festival Nacional da Cantiga de Umbanda.

Leia Sempre Aos Domingos "GN" Na Umbanda

Festa De Zé Pilintra

O Centro Espírita Oxóssi Pena Branca e Vovó Cambinda da Bahia, situada na Rua Cônego Boucher Pinto, 630, em Rocha Miranda, fará realisar dia 31 a sua tradicional festa do Zé Pelintra, com início às 22 horas. Agradecemos ao convite que nos foi enviado pela Babá Dorvalina e se fôr possível iremos até lá, levar o nosso abraço ao povo bom daquela casa.

Você Sabia

1) Que Ossãe, a dona das fôlhas veste-se de chitão e suas côres são o rosa e o verde.

2) Que no candomblé da mãe Floriana, atualmente dirigido por Maria Eugênia, os erês tem uma festa especial denominada "Corda de Ibejé".

DIDI DE OXALÁ DÁ TOQUE DE CABOCLO

No próximo dia 31, sábado, haverá um grande toque no Terreiro do conhecido zelador de santo, Didi de Oxalá (Ajaguenam) à Rua Aprígio de Oliveira nº 44, no Bairro do Pantana, em Gramacho. Na ocasião será servido um grande churrasco a todos os presentes. Ao Didi, um dos grandes baluartes do ritual do candomblé, o nosso saravá, e estaremos presente prestigiando.

SEGREDOS DO SANTO
Nº 1 — OGUM
"É preferível ensinar o certo do que permitir que façam o errado".
ENSINAMENTOS, CANTIGAS, COMIDAS DE SANTO E TUDO SOBRE OGUM. FAÇA VOCÊ MESMO A SUA "OBRIGAÇÃO"
À VENDA NAS CASAS DE UMBANDA

Em Cima do Telhado ou Embaixo do Velador ?

NORONHA FILHO

Diziamos, ha dias, que o Espiritismo brasileiro parecia desinteressado de se fazer ouvir. Esse desinterêsse é patente, mas inexplicável. Lembro-me de haver li, há alguns anos, no órgão oficial da entidade máxima do Espiritismo no Brasil, a notícia de um dos Congressos Internacionais de Espiritismo. A revista dava uma sucinta nota, terminando com a relação das Nações que se fariam representar: o nome do Brasil não constava! Fiquei perplexo. Afinal, o Brasil é a maior Nação espírita do mundo...

Daí a pergunta que, já ouvi algumas vêzes: Porque nunca se realizou no Brasil um Congresso Internacional de Espiritismo?

Eis uma pergunta sem resposta. Pelo menos, sem uma resposta aceitável. Não se realiza um Congresso Internacional no Brasil pela mesma razão pela qual o Brasil não participa de nenhum Congresso Internacional em outros países. Desinterêsse.

Temos a impressão de que os espíritas brasileiros sofrem de uma espécie de timidez congênita, de todo injustificável, aliás.

Meu pai costumava dizer: "Não gosto de gente que não me olha nos olhos e que fala baixo." Os espíritas brasileiros estão possuídos do hábito de falar baixo. É um costume que devemos abandonar o quanto antes. Temos tudo para falar alto e falar grosso: nossas verdades são poderosas e belas, nossa doutrina é harmoniosa e justa, nossos fatos são robustos e irrefutáveis. Por que, então, êste tartamudear?

No Brasil, Espiritismo é sinônimo de Cristianismo. E Cristianismo, em nossa época, é sinônimo de ação coletiva em favor do Homem. Mas a grande maioria dos espíritas brasileiros ainda está prêsa ao preconceito do apoliticismo, traduzido no lema: "Espírita não pode nem deve se meter em política". Não existe nada mais falso, mais errado e mais desastroso.

Em última análise, tôda a ação de Cristo na fase da Terra foi uma ação de fundo político. (Talvez muitos confundam política com politicagem, daí o mêdo do pejorativo). Em documento que daremos a público, brevemente, afirmamos: "Fora da Política não há salvação, porque ela é, hoje, o alfa e o ômega das atividades humanas, sendo sua função dispensar, desde o pão para o povo até a paz para os povos."

Dizer que os espíritas não devem ter preocupações políticas é afirmar que nada temos a ver com a fome e com a guerra, quando a missão do Cristianismo é lutar contra ambas.

Somos cristãos e não podemos deixar de ouvir a voz de Jesus, dizendo que sua doutrina deveria ser gritada de cima dos telhados. Por que, então, êste tímido murmúrio?

NOTA: Republicado por haver saído com incorreções.

Início De Missão

FLORIM COUTINHO

Meus irmãos em Cristo. Pela primeira vez escrevo no nosso tabloide de Umbanda e espero que seja para sempre, pois realizo assim uma nova etapa da minha vida. Não estou aqui como General nem como Deputado Federal que sou, eleito com muitos votos do povo da Umbanda. Estou nestas páginas de amor e fé como irmão de vocês todos e como diretor efetivo do Supremo Órgão das Religiões Espíritas.

Inicio neste jornal com fé em Oxalá e com a promessa que fiz em particular ao meu irmão Presidente Mário Barcellos e posteriormente em público, durante uma das fases do 1.º Festival Nacional da Cantiga de Umbanda. Vamos arregaçar as mangas e começar a lutar pela causa dos espíritas. Pedi votos a vocês na época das eleições e agora é meu dever dar em troca a confiança em mim depositada. Quero ser igual a todos. Quero ser o mais novo soldado do Exército Branco de Oxalá e peço que, ao se referirem a minha pessoa, esqueçam o General e o Político. Meu desejo é ser, sinceramente o irmão Florim, pois os postos e cargos desaparecem quando estamos diante de Deus.

Temos um desejo igual que é ver as religiões espíritas em seus devidos lugares. Para isso, juntamente com Mário Barcelos e outros dirigentes de terreiros, estamos realizando um minucioso estudo sôbre a situação atual da Umbanda para que possamos reivindicar da tribuna que é de vocês, os nossos direitos que até então nos têm sido negados. E' óbvio que teremos pela frente muitas barreiras e as dificuldades vão aumentar durante nossa marcha, mas tenho fé em Oxalá que saberemos suplantar a tôda e que cumpriremos à risca a missão que nos foi confiada.

Fiquem tranqüilos que as providências estão sendo tomadas e em breve, muito em breve começarão a surgir as nossas vitórias. A primeira delas será a Umbanda livre e reconhecida oficialmente. Neste momento em que começo a minha carreira de columnista e dirigente de um órgão de cúpula da religião, rogo ao Criador que me ilumine e que me proteja para que eu possa, com todo o amor que trago no coração, em nome da minha família e em nome do meu povo cumprir mais esta missão que é sem dúvida a mais *sublime das missões pois é a missão que me foi determinada por Oxalá. Saravá.*

Outros Que Conseguiram Passar Pela Eliminatória





Wilson de Oxóssi ao centro e Mário Rogério no lado direito, com o côro, conseguiram selecionar suas cantigas, respectivamente «Sentimento de Caboclo» e «Estrêla Branca». Os dois respeitam mas não temem a cantiga de Macaé, Agô pra Vovô Cambinda e disseram que na semi-final as coisas vão entrar nos devidos lugares.

Na outra foto, Sérgio Lima, Babalorixá que defende a música de Macaé, de uatoria de seu Pai Pequeno, Adilson, juntamente com Hamilton Costa de Matos, que classificou a sua cantiga Salve a Vovó. Como vocês podem ver, as Pretas Velhas estão influenciando bastante no Festival, uma vez que Fernando de Souza também selecionou uma cantiga que fala em Lei Aurea e Pretos Velhos.

As Quinze Finalistas Do 1º Festival Nacional De Cantigas De Umbanda Para A Tarde De Hoje Dia 25 De Julho De 1971

01 SÊTE É PROTETOR DE João Barroso de Menezes
02 PEGA NA MACUMBA de Waldir P. Costa
03 LUA CÔR DE PRATA de Livanilton Sales Souza
04 O CANTO DE UM PESCADOR de Célia e Roque
05 AGÔ PARA VOVÓ CAMBINDA de Adilson Figueira da Silva
06 CABOCLA JUREMA DA CACHOEIRA de O. U. Jurema da Cachoeira
07 DARUMÊ de Wilson de Oxóssi e Túlio ...
08 CABOCLO VENTANIA de Fernando P. de Souza
09 SAUDAÇÃO A PAI JOAQUIM de Luís Francisco Ribeiro
10 EXÉRCITO BRANCO DE OXALÁ de Fernando P. de Souza
11 ESTRELA BRANCA de Mário Rogério e Elis Cosme
12 PONTO DE OXOSSI de Elizabeth M. Cardoso
13 SENTIMENTO DE CABOCLO de Wilson de Oxossi
14 LEI ÁUREA de Fernando P. de Souza
15 MORADA DE CABOCLO de Yvonne Nascimento

Final Será Logo Mais 15 E Não 10 Cantigas

O corpo de jurados que funciona no 1º Festival Nacional da Cantiga de Umbanda, têve uma feliz iniciativa que foi aplaudida por todos os presentes. Êles decidiram que ao invés de serem classificadas 10 cantigas para a finalíssima de hoje à tarde na sede do Engenho de Dentro Atlético Clube, fôssem classificadas 15 cantigas. A decisão foi tomada face ao alto nível da composição, tôdas muito bem feitas e tôdas merecedoras de uma oportunidade na grande festa de encerramento.

O público tem se manifestado de forma objetiva e em alguns casos as opiniões estão divididas, porém todos são unânimes em afirmar que o Festival atingiu plenamente os seus objetivos.

São preferidas pela opinião pública, as cantigas "Agô Prá Vovó Cambinda", "Cabocla Jurema da Cachoeira", "Darumê", "Lei Áurea", "Lua Côr de Prata", "Sete é Protetor" e "Canto de um Pescador". Devemos ressaltar que a informação foi colhida pela reportagem do tablóide entre os espectadores e que ela não expressa a opinião dos jurados que tem se mantido numa atitude formidável sem deixar ventilar opiniões pessoais.

☆☆☆☆☆☆☆☆☆



HOJE NO

Engenho de Dentro A. C.

CÂMARA DE MACAÉ SE FÊZ PRESENTE

Evidentemente, todos os que participam e presenciaram as três fases do 1º Festival Nacional da Cantiga de Umbanda sabem que a cantiga Agô Pra Vovó Cambinda é uma das fortes candidatas ao cetro máximo do Festival, tanto assim que passou galhardamente nas eliminatórias e têve na semifinal de domingo passado uma consagração pública emocionante, ganhando os seus intérpretes, inclusive, o prêmio de melhor interpretação do festival.

Com muito sacrifício e afugando inclusive ônibus especial de Macaé para o Rio, os nossos irmãos daquela cidade estão cumprindo uma campanha maravilhosa dentro do Festival e desta feita trouxeram também um representante da Câmara Municipal de Macaé que é o Vereador Malvino Orbílio de Lima que assistiu «in loco» ao espetáculo e no final, visivelmente emocionado, nos falou:

— "Nós que somos de Macaé, jamais pensaríamos que em seu mês de aniversário nossa cidade fôsse projetada em todo o País, por meio de um grupo de excelentes umbandistas que tão bem está nos representando, neste 1º Festival Nacional da Cantiga de Umbanda. Os nossos rapazes e môças estão dando o melhor que têm; estão fazendo grandes sacrifícios, mas sinceramente acho que estão também sendo recompensados. Acredito mesmo que jamais, uma representação de Macaé foi tão consagrada em público, diante de milhares de pessoas, e isso é para mim, representante do povo da minha cidade, motivo de júbilo. Os filhos de Macaé estão, com humildade e respeito, escrevendo uma página de ouro da história da nossa cidade. É claro que existem músicas maravilhosas, mas se Oxalá desejar e nossos representantes colherem o troféu máximo, vamos preparar para êles uma recepção monumental, pois êles bem o merecem. Durante a semana falarei a respeito na Câmara e sei que os meus pares me darão amplo apoio e vamos tentar, agora, no finalzinho, dar uma ajuda aos umbandistas que estão levando o nome da nossa cidade aos quatro cantos do Brasil por intermédio da cantiga Agô Pra Vovó Cambinda".

Yalorixá Cacilda Veio Torcer

A semi-final do 1º Festival Nacional da Cantiga de Umbanda, trouxe ao SORE, a maior afluência de pessoas já vista desde a nossa fundação. Todos vieram em função do Festival que de fato está polarizando a opinião pública umbandista e que hoje terá o seu desfecho na sede do Engenho de Dentro Atlético Clube que fica situado na Rua Monsenhor Jerônimo, 135, no Engenho de Dentro, bem defronte a estação.

Entre os visitantes, recebemos a Yalorixá Cacilda, o famoso aparelho do "Sete da Lira" que por sinal tem uma cantiga em sua louvação no festival e que foi bastante ovacionada e que se classificou para a final de hoje.

Barroso, o seu autor, está eufórico com a sua música e acredita muito, segundo êle nos disse, no axé do Sete da Lira e logo mais, na sede do Engenho de Dentro, deverá levar uma grande torcida, pois acha que sua música pode chegar entre as primeiras.

Dona Cacilda é uma mulher simples e nos pareceu pouco interessada em divulgação, o que nos parece ainda muito bom. De fato o seu prestígio atualmente é conhecido e reconhecido e ela não abandonou as características de todo bom dirigente de terreiro, que são a humildade e o sentido de caridade. Sem tentar se destacar, Dona Cacilda misturou-se com o povo, ouviu atentamente tôdas as cantigas, torceu pela sua e só se retirou no final. Nós do SORE e do Tablóide ficamos satisfeitos com a visita e esperamos que ela se renove logo mais no Engenho de Dentro, pois o Barroso é um batalhador e precisa da indispensável ajuda do povo que vai ao sítio de Santíssimo para procurar a cura com o famoso Sete da Lira.

ÀS QUINZE LETRAS FINALISTAS

ESTRÊLA BRANCA de Mário Rogério e Eliscosme

Êle mora num rochedo
Êle é filho de Xangô
Tem no peito uma estrêla
Irradiando fulgor

II PARTE
Êle anda em companhia
De um formoso leão
O seu brado pretendia
O rugido do trovão

III PARTE
Estrêla Branca vou louvar
Nesta minha oração
Peço a êle que me dê
Sua benção a proteção. (BIS)

PONTO DE OXÓSSI de Elizabeth M. Marques Cardoso

O céu clareou
E festa na mata
Oxóssi chegou
O céu clareou
E festa na mata
Oxóssi chegou

Êle é orixá da mata
Êle é
Êle é orixá da caça
Êle é
Êle é o dono da macaia
Êle é
Êle livra da peste e da guerra
Seus filhos de fé.

SENTIMENTO DE CABOCLO de Wilson de Oxóssi

Na praia
O caboclo chorou
O caboclo chorou
Quando Iemanjá lhe abençoou (BIS)

II PARTE
E suas lágrimas
Rolando na areia
Formaram um ponto
Prá sua mamãe sereia

III PARTE
Tem areia
Tem areia
Tem areia no fundo do mar
Tem areia

DARUMÊ de Wilson de Oxóssi

Ê Ê Ê Darume
Ê Ê Ê Darumê
Ê Ê Ê (BIS)

Nasceu num dia de luz
Na pedra do velho Caô
No roça do Xangô de Ouro
Num barco de seis yaôs

Ê Ê Ê Darumê
Ê Ê Ê Darumê
Ê Ê Ê (BIS)

Darumê pede a Oxalá
Muito amor e proteção
E suplica a Iemanjá
Que abençôe os seus irmãos

Ê Ê Ê Darumê
Ê Ê Ê Darumê
Ê Ê Ê (BIS)

CABOCLO VENTANIA de Fernando P. de Souza

Eu entrei na mata virgem
Andei noites andei dias
Debaixo do sol ardente
Embaixo da chuva fria
Para ficar uma mensagem ao caboclo ventania
Quando o caboclo encontrei
E disse-me com muita alegria
Caminha filho de fé
Estrêla D'alva que te guia.

EXÉRCITO BRANCO DE OXALÁ de Fernando P. de Souza

Umbanda tu uniste muita gente para Zambi onipotente
És o Exército Branco de Oxalá

Umbanda sempre a mão caridosa
Eu te comparo a uma rosa em cima do meu gongê

Avante filho de fé avante
Tu será mais um infante
Do Exército Branco de Oxalá

Umbanda sempre viveu escondida
Escrava proibida
Mas pode se libertar

Agora que acabou o cativeiro
Gritamos ao mundo inteiro
Saravá pai Oxalá.

LEI AUREA de Fernando P. de Souza

Olha lá vovó
Olha lá vovó
Sinhàzinha está dizendo
Que o cativeiro acabou

Dança o prêto com branco
Dança lalá com Ioiô
Depois do 13 de maio
Branco não é mais senhor

Viva a Princesa Isabel
Que a Lei Áurea assinou
Ela é nossa redentora
Que pai Oxalá mandou
Bate o sino na capela
Bate negro no tambor
Bate palma no terreiro
Repinica o agogô

Sinhàzinha está dizendo
Que o cativeiro acabou
Sinhàzinha só tem pena
Do tempo que se passou

MORADA DE CABOCLO de Yvonne Nascimento

Onde Oxóssi mora
Oxóssi mora na Aruanda
Onde Oxóssi mora
Oxóssi mora na Aruanda

Pois é lá que mora
Seu Jussaranã
Rei cassuté na Umbanda

Pois é lá que mora
Seu Jussaranã
Rei cassuté na Umbanda

SETE É PROTETOR de João Barroso de Menezes

Saravá tôdas as falanges de Umbanda e Aruanda
Saravá todo mano meu
Salve seu Sete da Lira

Está no alto seu Sete está no alto
E lá do alto êle olha para cá
Levante o braço eleve o pensamento
Nesse momento Sete vai ajudar

Sete reina sôbre a terra
Sete reina sôbre o mar
Sete é contrário à guerra
O seu lema é amar
Sete è protetor
Mensageiro do amor (BIS)

Carrego um sete de couro
Com orgulho e prazer
Sete é o meu tesouro
Sete alegra o meu viver

Sete é protetor
Mensageiro do amor

Feliz estou recuperei minha calma
Foi seu Sete quem curou
O meu corpo e minha alma

Sete é protetor
Mensageiro do amor

SAUDAÇÃO A PAI JOAQUIM de Luís Francisco Ribeiro

Pai Joaquim quando morava na senzala do senhor
Conheceu no cativeiro muito sofrimento e dor
Agora onde êle mora não há noite só há dia
Pai Joaquim é clareado com o poder de Maria
Êle é das almas é de São Miguel
Êle é das almas das almas santas do céu.

PEGA NA MACUMBA de Waldir P. Costa

Pega na macumba
Vamos macumbar
Pega na macumba
Saravá coroa Oxalá

23 de abril festa
Do santo guerreiro
Saravá papai Ogum
Com sua falange de guerreiro

Saravá Ogum Megê
Saravá seu Beira-Mar
Saravá seu 7 Ondas
Rompe Mato no gongá

LUA CÔR DE PRATA de Livanilton Sousa e Anésia

A lua lá do céu clareia
Tôda mata virgem, lá do Juremá
A lua lá no céu clareia
Quando o caboclo Fôlha Verde vem de sua aldeia

Clareia luz côr de prata
Quando Fôlha Verde vem de sua mata
A lua clareia

O CANTO DE UM PESCADOR de Célia e Roque

Peço licença ó rainha do mar
Para vosso canto cantar
Com a mesma fé que digo
A oração, eu canto esta canção

É... Iemanjá... Rainha bonita sereia do mar (Bis)

Se a vida veio do mar
Pescador sem teoria
Deposita seu destino nas mãos
De sua mãe rainha

Sua vida sua morte
Seus azares sua sorte
Tudo mais que nêle há
Entrega com fé à rainha do mar

É... Iemanjá... Rainha bonita sereia do mar (Bis)

Eu que percorri os mares
Navegando em seu saveiro
Com a crença dos mais crentes
Me livrei do desespêro

Afirmo de coração, de alma
De corpo inteiro, sem a sua proteção
Não sobrevive um só pesqueiro
Que cruzem os nossos mares
Ou mares do mundo inteiro

É... Iemanjá... Rainha bonita sereia do mar (Bis)

AGÔ PRA VOVÓ CAMBINDA de Adilson F. da Silva

Agô prô povo d'Angola
Agô prô povo de Mina
Saravá as Santas Almas
Agô prá Vovó Cambinda (Bis)

Preta Velha que vem d'Aruanda
Saravando atabaque e gongá (Bis)

Oi Saravando seus Filhos
Na fé do Pai Oxalá (Bis)

CABOCLA JUREMA DA CACHOEIRA de Ordem Umbandista Jurema da Cachoeira

Jurema da cachoeira
E' dona dêste jacutá (Bis)

Ela veio lá da mata
Onde tem uma palmeira
Onde canta o sabiá (Bis)

E' uma linda cabocla
Filha de Tupinambá
Tem um salote de pena
Seu penacho é um arco-íris
Quem lhe deu foi Oxalá (Bis)

PELÉ, JUSTIÇA DE UMA RAÇA!

José Beniste

Hoje completam sete dias de um grande acontecimento que muito dignificou um homem, uma raça e uma pátria. Êste homem: Edson Arantes do Nascimento; uma raça: a negra; uma pátria: o Brasil, berço de homens notáveis!

Naquele momento de entusiasmo contagiante pela sua figura de perfeito atleta, os nossos pensamentos voltaram-se ao passado... Ao passado, quando o negro, oprimido pelos seus feitores nas senzalas, a tudo suportava com resignação, encontrando consôlo e lenitivo, em suas crenças, em seus orixás...

O amor do negro pelo senhor, da Casa Grande merece poemas. Apesar de serem tratados com crueldades, nem porisso arrefeceu essa estima.

"O filhos dos homens em bêrço dourado, e tu meu negrinho em palhas deitado"...

Versos como êsses se faziam ouvir no ambiente da senzala, nos quais se sentia fortemente a influência da miséria e da inferioridade, comparada com o confôrto da Casa Grande.

Muitos perguntam por que na época da colonização do Brasil, com tanto índio espalhado pelas florestas fechadas, iam buscar na África, o negro para escravisar? Por que não era aproveitada a "prata da casa"?

O africano era gente dócil e submissa, sendo que o elemento índio, habituado a vida livre, morria de altivez, não se amoldando às imposições do cativeiro. Nisto residiu o galardão do negro africano.

Dizem que Deus é negro! E foi Esse Deus que enviou-nos a figura da Princesa Isabel para corrigir uma injustiça, e não permitir que continuasse maculada a nossa Pátria, com a mancha da escravidão.

José do Patrocínio, Rebouças, Saldanha Marinho, o Padre José Maurício, André Vidal de Negreiros e muitos outros, honraram uma raça digna e merecedora de todo o nosso respeito. Poderíamos citar igualmente êsses formidáveis guias protetores que são os Pretos-Velhos, fruto das raízes negras, e que dentro de sua humildade característica, dignificam a Umbanda em tôda a sua extensão.

—ooo—

Mas nossa mensagem é dirigida a êsse formidável homem de uma grande Pátria onde o Sol ilumina a todos sem distinção.

Edson Arantes do Nascimento, o nosso Pelé, honra e glória de uma raça, cuja genialidade fêz curvar tôda uma geração a seus pés. Humilde, excelente formação de caráter, perfeito chefe de família, da raça, honra e glória de todos os brasileiros.

Pelé! fruto de uma raça, honra e glória de todos os brasileiros!

Pelé! o mito da grande reserva de fôrça, de poesia e de humanidade.

Pelé! digno filho desta Pátria, foi Yemanjá que te concebeu e com prantos te encheu de noite e de orvalho.

Pelé... símbolo querido de negra gente e justiça de uma raça! (Mensagem lida durante o programa "Umbanda No Seu Lar").

Minha Santa Mãe

Atendendo ao chamado Superior, faleceu no dia 16 próximo passado a Sra. Anna de Oliveira Barcelos. A velha Anna, como era tratada entre seus entes queridos. Sua passagem neste planêta foi cumprida com dignidade, fervor e bondade. Como mãe foi uma santa, como amiga mais que uma irmã, pois quem lhe batia à porta sempre tinha uma palavra de carinho e afeto; esperamos que agora mais do que nunca não deixes de olhar por nós. Como última homenagem lhe enderecamos êste poema:

MEU FIM

Quando o Bom Deus me chamar
Não quero pompas só paz...
Na terra eu quero morar
Sem cruz e sem o "aqui jaz"...

MISSA DE 7º DIA: Agradeço a todos os parentes, amigos que compareceram ontem a missa de 7º dia realizada às 9 horas na Igreja de São Matheus, em Osvaldo Cruz.

MIRON FILHO

SETE NÓS COMPARECEU NA SEMIFINAL DO FESTIVAL

Representado pelo seu Presidente Antonio Laviano e pelo seu Ogã Chefe, José Arnaldo, o terreiro de Sete Nós da Guiné estêve presente a semi-final do 1º Festival Nacional da Cantiga de Umbanda, nos trazendo o grande abraço da Mãe Aida e daquele formoso Caboclo.

Na segunda-feira, uma equipe do SORE estêve na sessão da casa de Sete Nós da Guiné convidando seus filhos e assistentes para a grande final de hoje ocasião em que, com autorização do guia chefe vendemos alguns ingressos para os nossos irmãos daquela casa que sabe estamos em campanha para a aquisição da nossa sede na Rua Pernambuco.

Agradecemos a Dona Aida, ao Antonio e principalmente ao nosso querido Sete Nós da Guiné a ajuda que nos deu e esperamos contar com tôda a sua gente logo mais na sede do Engenho de Dentro Atlético Clube.

Hotel Ar E Campo

(COM NOVA DIREÇÃO

Gerador próprio — apartamentos luxuosos, com música e Telefone.

Ótimo serviço de bar e restaurante.

Rodovia Washington Luiz Km 16 1/2
(A 500 metros do viaduto Rio-Teresópolis)

FILIAL: Trevo Hotel
Um dos mais conceituados da Pres. Dutra Km 13

Tenda Espírita C. Junco Verde

A Tenda Espírita Caboclo Junco Verde funciona na Rua Ernesto Nunes, 62, fundos, no bairro do Encantado e tem a direção da Babá Ariete e do Itamar Pereira de Morais. A Mãe Pequena do terreiro é a competente Anita que trabalha com a Pomba Gira do Cruzeiro das Almas.

Esta casa foi visitada pelo nosso companheiro Paulo Roberto que foi magnificamente bem recebido, tendo na ocasião levado a palavra de fé do SORE aos irmãos que dirigem êste terreiro.

A TRISTE MULTIPLICAÇÃO

CARLOS LUIZ ALLEMAND

"Não julgueis para não serdes julgados", disse Jesus.

Com efeito, estas simples palavras do Mestre Divino encerram, em seu conteúdo, tamanha verdade que, se todos compreendessem o alcance do significado desta sentença, haveria muito menos aflições, sofrimentos e maledicências na face da Terra.

Afinal, o que originou a tragédia que enlutou o mundo, tendo como epílogo o supremo sacrifício do Messias, pregado numa cruz, entre dois ladrões, no alto do monte Calvário, senão a desobediência a êste simples e singelo mandamento?

Sim, a crucificação e a flagelação do Filho de Deus foi obra do julgamento precipitado daqueles que julgaram tudo saber, porém não enxergaram nada além daquilo que suas limitações mentais e físicas permitiram.

Nêste episódio negro da história da humanidade, culpa maior teve o Procônsul romano Pôncio Pilatos que, não vendo culpa alguma formada em Jesus, lavou as mãos e omitiu-se, condenando-o indiretamente, mesmo sabendo-o inocente, com receio de desagradar os sumos sacerdotes e os poderosos da Judéia, perdendo as honras e os privilégios que, até então, desfrutava.

Entretanto, vinte séculos após sête fato, ainda se registar com frequência, em todos os recantos dêste planêta, calúnias, difamações, infâmias, delações e desinterêsses indesculpáveis, onde inocentes pagam por crimes que não cometeram e gemem e sofrem nos fundos dos cárceres, pedindo clemência e justiça, enquanto os verdadeiros culpados acham-se em plena liberdade, em uma triste inversão dos fatos.

Nêste final de ciclo, em que sòmente trinta anos nos separam do advento do terceiro milênio, parece que a iniquidade lançou raízes sólidas na crosta terrena, multiplicando-se os Pilatos. Só que agora, suas omissões não se dão apenas por fundo político, porém por vingança, despeito, inveja, ciúme, ambição e desinterêsse, pois verdadeiramente, todo aquêle que deixa de defender um acusado de falta grave, sabendo-o inocente, comete um crime perante Deus e por êle deverá pagar, mais cedo ou mais tarde, segundo as inexoráveis Leis do Carma e do Retôrno.

O conhecimento da Doutrina Espírita torna-se, portanto, cada vêz mais, uma necessidade premente para a evolução da humanidade, visto que seu aprendizado faz com que todos vislumbrem, em tôda sua grandeza e magnificência, o Evangelho de Jesus, em Espírito e Verdade, à Luz do seu Nôvo Mandamento: **"Amai-vos uns aos outros tanto quanto eu vos amei".**

Venha Conhecer o SORE

CASAL LOPES PRESTIGIOU FESTIVAL DAS CANTIGAS!

Atendendo a convite formulado pelo Presidente do SORE, o nosso irmão Mário Barcelos, o senhor José Lopes e sua espôsa a Babá Rosa Lopes, estiveram presentes ao 1.º Festival Nacional da Cantiga de Umbanda, dando seu apoio e seu prestígio ao acontecimento que é sem dúvida um marco na história da nossa religião.

Lopes e senhora se fazem acompanhar do estimado Babalorixá Francisco Barros, dirigente da Tenda Espírita Imaculada Conceição, que tem sua linda sede na Rua Uranos, 1378, em Ramos.

Depois do Festival os visitantes foram convidados a visitar as demais dependências do Suprêmo Órgão das Religiões Espíritas e conheceram nossa clínica médica e dentária, se mostrando bastante impressionados com a nossa atuação no setor social.

Na sala da presidência, os visitantes palestraram longamente com o Presidente Mário Barcelos, tendo o nosso irmão Lopes dito uma frase que nos pareceu de grande importância e fundamental para tôdas as nossas aspirações. Disse êle: «Só com comunicação haverá união».

Lopes se mostrou favorável a tôdas as iniciativas que visem enaltecer a nossa religião e de público disse ainda que é contrário a processos difamatórios e a ações odiosas. «Deve haver na Umbanda, — disse êle — bastante compreensão e amor. Não devemos julgar os homens pelo que dizem dêles mas pelo que de fato êles realizam.»

Lopes e dona Rosa prometeram estar presentes logo mais no Engenho de Dentro, juntamente com o nosso irmão Francisco e promessa ainda, levar consigo alguns dirigentes de terreiros da Vila Aliança onde o prestígio do casal Lopes é enorme.

Esperamos que a presença se concretize e esperamos ainda que o contato de domingo passado seja o início de muitos outros, pois tanto nós, como o casal Lopes, visamos tão somente a grandeza da nossa Umbanda. Na ocasião o casal nos ofereceu sua residência no que foi retribuido pelo nosso Presidente Mário Barcelos

1º Festival Nacional da Cantiga de Umbanda

FINAL HOJE, DIA 25 DE JULHO — 16 HORAS

(Grande Festa de Encerramento)

LOCAL:
ENGENHO DE DENTRO ATLÉTICO CLUB
Rua Monsenhor Jerônimo, 135
Em Frente a Estação

Ajude a Campanha da Sede Própria do S.O.R.E.

Supremo Orgão das Religiões Espiritas

Você concorrerá a vários brindes Cr$ 2,00

VISITA AO CABOCLO PENA AZUL

Nossa reportagem visitou a T. E. do Caboclo Pena Azul (Rua (Rua Dr. Gaudio Ley, [illegible], que realiza sessões aos sábados, a partir de 20 horas sob a direção da Babalorixá Maria Helena, que pratica o ritual da Umbanda, com muita beleza e dignidade. O seu chefe é Ogum de Ianda. Os seus guias são o Caboclo Pena Azul, Vovó Catarina de Aruanda e Exu Tranca Ruas. A Pomba Gira é das Sete Encruzilhadas e o erê é Ritinha da Praia. A Mãe Pequena é Nazaré Chaves. Cambone: Rose Glória. Samba: Maria das Graças. Ogã de Terreiro: José Carlos. O presidente é o bondoso Vicente da Costa Araújo, espôso de Dona Maria Helena.

As 2ªs., 4ªs. e 6ªs., atendimento com Vovó Catarina, das 15 às 18 horas.

Centro Espírita Ogum Matinada

O Centro Espírita Ogum Matinada tem sede na Rua E, número 4, Santa Cruz da Serra, Estado do Rio e é dirigido pelo Babalorixá Gilberto Medeiros Machado. O Presidente da casa é o senhor Almir de Morais e às sessões são aos sábados de 15 em 15 dias.

Dia 12 a casa deu toque para Exú comparecendo muitos fiéis. As principais entidades do terreiro são: Ogum Matinada, Caboclo Flexeiro, Pai Benedito e Zé Pelintra.

Esperamos uma breve visita dos nossos irmãos e sugerimos o dia 4 de julho, que é aniversário do nosso Presidente Mário Barcelos e início do 1.º Festival Nacional da Cantiga de Umbanda.

LEIA AOS DOMINGOS
GAZETA NA UMBANDA

SORE EM BARRA MANSA

EQUIPE SENZALA

Estamos constatando, que o movimento umbandista em Barra Mansa, de uns tempos para cá vem despertando maior interêsse, não só entre as Casas de Caridades que passaram a se confraternizar visitando-se mutuamente, como também elementos que apesar de auxiliar anonimamente estas casas, passaram também à frequentar com assiduidade as sessões, quer de caridades ou festivas, identificando-se com as Entidades e conhecendo de perto os demais obreiros e abnegados que também se sacrificam em prol de uma Religião limpa, e benfazeja para os nossos irmãos que carecem de sadia e profiqua caridade.

MANAZUA EM B. MANSA

Esta equipe, dias atrás, visitou a valorixá Manazua, uma autêntica filha de Xangô e que na ocasião recebeu-nos com muita fidalguia e demonstrando grande interêsse em saber do movimento do SORE, que através do seu representante nesta Região, vem pregando, o amor a compreensão e principalmente a união.

Manazuá, foi feita na Gomêia a 15 anos atrás, e teve [illegible] do de São Paulo. Durante muito tempo locomovia-se de lá para essa Região, a fim de dar assistência às suas irmãs da Gomêia, residendes por essas bandas. Quando das feituras de Santos.

Soubemos que Manazuá muito em breve irá construir a sua Roça em Barra Mansa o que será muito bom, pois assim, os filhos de Nação daquele Município terão duas Casas autênticas de Candomblés de Angola: a Roça do Xangô Anjuira e a Roça de Manazuá.

ALDEIA DO CABOCLO SETE MONTANHAS — FANI RECOLHEU-SE EM OBRIGAÇÕES

Fani, antiga dirigente da TE Tupinambá, localizada no bairro da Saudade, não tendo os devidos conhecimentos para tão importante missão, e sentindo a necessidade de preparar o numeroso corpo mediúnico que faz parte daquela Casa de Caridade, recolheu-se a Aldeia do Caboclo Sete Montanhas iniciando assim, a feitura do seu Santo.

Fani, é uma filha da Oxun com Xangô e vem se dedicando com muito entusiasmo no seu aprendizado, deixando transparecer, que futuramente poderá ser uma boa filha da Roça do Xangô Anjuira.

TE CABOCLO PEDRA AZUL — JOÃO BAIANO — Tivemos a oportunidade de assistir uma belíssima festa de umbanda que foi realizada na Casa de João Baiano no dia 26 p.p.

Essa Casa de Caridade fica localizada na Várzea das Oficinas, tendo como dirigente espiritual a valorixá Noemia Alves, uma grande abnegada da nossa religião. Foi grande o número de Tendas que se fizeram presentes, além de representantes e autoridades municipais, onde podemos anotar, Marlinha com a sua banda (Rocinha do Xangô Agodô), Sebastiana Persiliana (Fortaleza de Ogun Matinada), Anjuirá (Roça do Xangô Anjuirá) e sua yakekeré Raxe Bacin, Zezé de Oxalá representando a valorixá Manazua, Katufang., Dinamerica, Fani (aldeia do Cacobio Sete Montanhas), Milton (TE Yemanjá-Nelsinho) e Regina Macachita entre outros. Na ocasião ouvimos em um vibrante discurso a palavra do Sr. Deputado João de Barros, presidente da Sociedade que exortou a todos os umbandistas a se unirem cada vez mais, para uma firme e cada vez melhor propagação da nossa religião. Foi servido a todos um farto e suculento ajeum que derpertou a curiosidade dos presentes pela sua grande variedade. Ainda completando a solenidade prestada ao Velho João Baiano, ouviu-se o tenor Milton Francisco de Souza que brindou a tôdos com a interpretação de músicas apropriadas para o evento. Parabéns a Noêmia, Sr. Manoel seu espôso e que o Velho João Baiano tenha ficado satisfeito com a sua festa.

ATENÇÃO UMBANDISTAS

Lançamento de novos livretos de orações:

SETE PEDIDOS AO "SEO" SETE
SETE PEDIDOS AOS EXUS
PEDIDOS AOS ORIXÁS
E
SETE PEDIDOS AOS PRETOS VELHOS

Procure nas principais casas do ramo.
Pedidos pelo telefone 235-4383

LEIA AOS DOMINGOS
GAZETA NA UMBANDA

GN CONTRA-CAPA

Por JOSÉ BENISTE

"FATOS SEM FOTOS"

UMBANDA NO SEU LAR

Hoje a Contracapa é uma edição especial em homenagem ao Festival. Quero fazer um rápido lembrete: amanhã no programa "Umbanda No Seu Lar" dentre outras coisas, apresentarei a continuação da importante série de depoimentos sôbre a Goméia. Desta feita será com o conhecido Tião de Irajá que porá em pratos limpos muita coisa desconhecida de todos, e que afirmo, serão sensacionais. Amanhã, Rádio Rio de Janeiro, no horário das 22h30 min. Não percam.

EM TEMPO DE FESTIVAL!

Esta Contraçapa está dando o que falar. Mal entrei no SORE domingo passado, fui crivado por "milhares" de perguntas em razão das críticas feitas a algumas das cantigas apresentadas. Mas não vou me estender nisto, pelo pouco espaço. Limitar-me-ei a apreciar e considerar as classificadas. Voltarei ao assunto no próximo número, como também as demais seções habituais.

ESTRÊLA BRANCA

Do Mário Rogério e da Ellis — com todo o axé do Caboclo e o "tamanho" da Ellis, êsse ponto não vai dar para chegar lá. Valeu a louvação...

SENTIMENTO DE CABOCLO

Gostei dêste ponto do Wilson, porém, acho que o refrão do "tem areia..." está "pegando" um pouco no conceito do júri. Caiu no cancioneiro popular, perdeu o efeito religioso. Estarei torcendo.

PONTO DE OXÓSSI

O que escrevi sôbre êsse ponto (Oxóssi não é o dono da macaia e sim, preside a caça) deu margem a que uma das intérpretes fizesse uma exposição justificando a frase e também, a "peste e a guerra". Disse ela na oportunidade: "ninguém caça em terra alheia" e foi bastante aplaudida com isto. Também achei "bacana" esta resposta, mas assim que ela terminou a sua apresentação fui ao seu encontro e lhe disse: qualquer pessoa pode caçar em terra alheia sim basta pedir licença". Quanto a Êle livrar os seus filhos da peste e da guerra, foi uma forma de se homenagear um pedido atendido em uma determinada época aqui no Rio, feito a êsse Orixá. Quero lembrar que a homenagem é válida, se bem que dê margem a interpretações errôneas pois todos devem saber que ninguém ou nada, modifica a "estrutura de um Orixá". De qualquer forma, achei uma simpatia a sua explicação. Saravá "minha tia". Mantenho o que disse.

MORADA DE CABOCLO

Outro ponto de Caboclo. Aliás os Caboclos nesta classificação final ganharam disparado, 7x0... Mas vamos lá. Nesse ponto, a Yvone Nascimento coloca o "Seu" Jussaraná, ao lado de Oxóssi, homenageando-o condignamente. Êle merece, porém, o ponto não vai dar para chegar lá. Acho até, que a "Sublime Entrega", a grande injustiçada do Festival, mereceu estar nesse lugar. Enfim...

EXÉRCITO BRANCO DE OXALÁ

A "puxada" do Fernando não valeu. Por quê? Bem, já disse à êle que tôdas as suas criações descambam sempre para o samba. Como prova, coloquem um ritmo de samba nesta letra e vocês verão se eu tenho ou não tenho razão. Mas o Fernando insiste em dizer que o samba proveio da macumba! Daí a sua insistência. Vou repetir o que disse a êle: o samba, possuía o mesmo ritmo da "shiba" que era uma dança profana dos negros aqui do Brasil. Portanto não se justifica nada tem a ver com o ritual religioso. Caboclo Ventania — êste é um ponto de Umbanda! Mas só que não vai dar. E' pobre de versos e não há rimas ricas. Malême, mas é a verdade. Saravá pelo seu esfôrço!

DARUMÊ

Outro ponto do Wilson, que apelou com uma coreografia de um Omulú caracterizado. Só não entendi é o santo segurando um erukerê de Oxóssi (ou era um eruexin de Inhansã?). Omulú traz em suas mãos um xaxará... Que mancada. Ainda bem que o júri não entende dessas coisas. Bem, mas o ponto é bom, tem a sua significação e é fundamentado, o que é bom. Atotô.

SAUDAÇÃO A PAI JOAQUIM

Tenho uma estima tôda especial e gratas recordações dessa entidade, mas o ponto não dá para competir. Sua bênção, meu pai...

CABOCLA JUREMA DA CACHOEIRA

E' forte candidata, e que contou com uma boa interpretação. Foi bastante aplaudida, e não sei não, vai brigar pelo primeiro lugar.

PEGA NA MACUMBA

Não sei por que, mas tôda vez que o Mário anuncia êste ponto, êle ri. Por quê será? Mas deixa pra lá. O Waldir foi feliz. Esse "Pega na Macumba" é contagiante. Só está faltando o dito cujo instrumento para motivar. Mas não é aquêle pedaço de bambu de um metro, com recortes. "Pera lá". Assim não. Que é isso ô Waldiiiir!...

LUA CÔR DE PRATA

Pouco conteúdo para um Festival de envergadura, embora o axé do "Seu" Fôlha Verde seja indiscutível. Êle merecia coisa melhor. O outro ponto que foi desclassificado, é infinitamente superior a êsse. Enfim, foi o que sobrou. E' "O Último dos Moicanos".

LEI ÁUREA

Nessa apresentação, o Fernando fêz uma boa coreografia, com declamação e tudo. Isto funcionou. Ninguém entendeu foi aquêles passos do Gonzaga dançando, caracterizando um Prêto-Velho. Pelo jeito, parecia um Prêto-Velho de 25 anos e pelo bamboleio do corpo, um autêntico boiadeiro. E' forte candidata.

AGO PRA VOVÓ CAMBINDA

E' a curtição do Festival. Favorita absoluta, e aplaudida de pé. Parece que vai ser covardia. E' melhor já ir preparando um guindaste para erguer o troféu.

porque êle é pesado à beça. Mas é melhor ter calma. Já vi muito favorito entrar bem. Veja o exemplo do ponto do Tola que nem foi classificado. De qualquer forma, um dos troféus seguirá para Macaé. Papo firme.

O CANTO DO PESCADOR

Essa cantiga, não sei não... Foi boa a apresentação. Parece que a intérprete possui cancha de palco, pelos seus gestos que lembram muito o da Elis Regina. Mas tenho a impressão de que não vai dar. Vai ficar só na medalha.

SETE E' PROTETOR

Não sei se o autor é o próprio intérprete, mas sei que um título êsse ponto vai levar tranqüilo: o de melhor interpretação. Outra coisa: a Lira em pêso estará presente para a ovação desta cantiga. O refrão é bom; o assunto é do momento; e com "seu" Sete na jogada, tudo poderá acontecer. Dona Cacilda estará presente, portanto o "seu" Sete também estará. "Sete é protetor, é mensageiro do amor"... Saravá "seu" Sete!

"FLASHES"

Autógrafo quente do Cabral Salvátti. Quo vadis? * Francisco da T.E.N. da Conceição com uma "monstruosa" cabeleira "hippie". Desgôsto? * Bastante comentada a calça côr-de-rosa do Tola (?) * Ouvi no Festival: ... "se você gosta de moleza, sente em cima de um pudim". * Outra cabeleira violenta. A de um dos jurados do FNCU. Bastante discreta... * Mistérios do "seu" Sete: Dona Cacilda chegou no exato momento da interpretação do seu ponto. * Antônio Laviano & Cia., não irá esta semana a sua Saquarema's House. Estará firme no Festival. * Levem um exemplar do Tablóide para acompanhar os pontos, e verifiquem como estou certo em minhas apreciações. Saravá. * Um recado para o Administrador Regional do Méier, que é o presidente do júri: vamos cimentar aquela quadra do SORE? * Prestem atenção que têm uma senhora na assistência que não deixa de fumar um violento charuto, marca Zé Ribeiro. Axé? * Atenção júri: verifiquem debaixo de suas mesas se não existem "trabalhos" feitos. * O chope do bar é a melhor coisa dêste Festival. * Repito: Mauro "Sublime Entrega" Fernandes, a grande injustiça. * Atenção candidatos: c a n t e m com o microfone a um palmo de distância. * Mário, o nôvo Silvio Santos da macumba. * Lopes e o seu estonteante pulover branco. Omo? * Decelso virá ao Festival. Help! Um guaraná champanha rápido!!! * Boanerges "Noites de Umbanda" Lavras, a figura do júri. Saravá. * Todo mundo de roupa bacana porque o Festival será televisado. * Por hoje chega. Salve "seu" Sete!

Mãe Preta

Mãe Preta!... que tristeza no teu [nome!
Que cortejo sinistro revivido!...
A dor, o sangue, a enfermidade, [fome
E a nossa nostalgia do torrão per- [dido!

Mãe Preta... nossa mãe... na doce [voz trementa
Que punhado de bênçãos derra- [madas!...
O teu corpo sofria atrozmente!
Sob domínio feroz das chibatadas!

Deste o teu selo quente de africana,
Para o filho do mísero senhor.
Mãe Preta! que doçura sobrehu- [mana
Mãe Preta! que grandeza o teu [amor!

E pensavas!... mais tarde esta [criança
Como paga da vida, mandaria
Aprisionar a negra velha, mansa,
Para acalmar a raiva que sentia...

Legaste a mim tôda a serenidade
Devo-te — Mãe Preta — com cer- [teza,
O meu olhar, que mora na saudade,
E o meu riso, que vive da tris- [teza!

"Agô Pra Vovó Cambinda" Foi A Grande Vencedora Do Festival

GN na Umbanda

ORGAO OFICIAL DO SORE

Ano 96 — Rio — Domingo, 1.º e 2.ª-feira, 2-8-1971 1 N.º 55.906

Diante de uma platéia delirante, a cantiga "Agô pra Vovó Cambinda", de Adilson F. da Silva, representante de Macaé, foi a grande vencedora do 1.º FESTIVAL NACIONAL DA CANTIGA DE UMBANDA, cuja final ocorreu domingo no ginásio do Engenho de Dentro Atlético Clube. A música vencedora foi a mais ovacionada e todos os que estiveram no festival afirmaram que o resultado foi lógico e justo. A cenografia apresentada foi rica e autêntica e entusiasmou todo o público que aplaudia e gritava "já ganhou". Adilson e o intérprete, o Babalorixá Sérgio Lima, carregados em triunfo. Além do Troféu do Festival levaram para Macaé outro rico troféu oferecido pela revista "A Caminho da Luz". Em segundo lugar foi colocada a cantiga Jurema da Cachoeira e em terceiro Lei Áurea. (Leia reportagem no corpo do Tablóide).



1.º LUGAR

Agô Pra Vovó Cambinda!...

AGÔ PRA VOVÓ CAMBINDA liderou o Festival praticamente desde a sua primeira apresentação. Em cada uma que se repetia firmou seu conceito e na final ganhou a nota máxima de todos os jurados. Jurema da Cachoeira chegou segundo posto e Lei Áurea foi um magnífico terceiro lugar. (Leia reportagem no corpo de tablóide).

3.º LUGAR

LEI ÁUREA

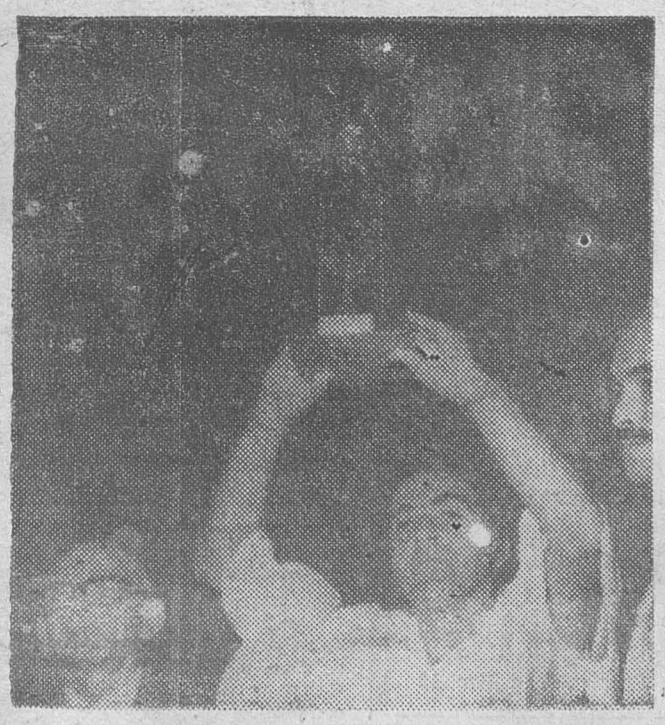

2.º LUGAR

JUREMA DA CACHOEIRA

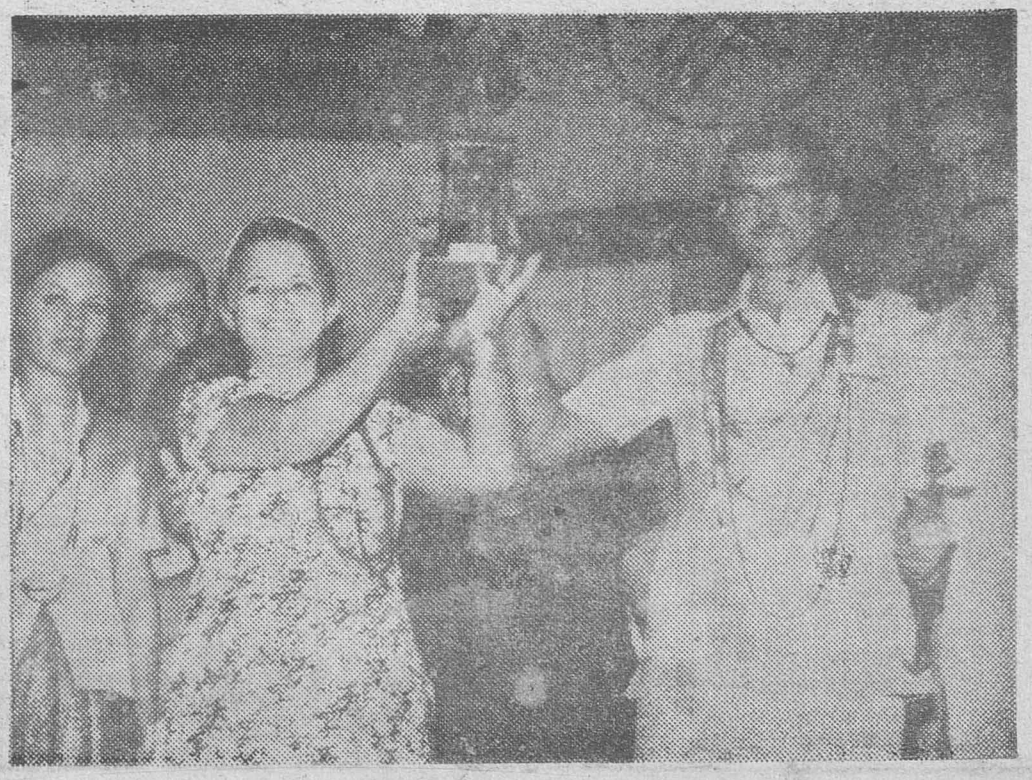

OS MILHÕES DO FRAGA!

LUIZ CARLOS FORTES
(Babalorixá TOLA MALEMBÉ)

— Recebi do meu bom irmão Sargento FRAGA, residente em Bonsucesso, um eufórico telegrama, aonde dizia ter ganho na Loteria dos Pobres 24 Milhões.

Pensei com meus botões; acho que o Fraga quer me emprestar um Akuê para eu trocar meu Fusca 69 por um Opala, fiquei radiante com a provável idéia.

Porém, dias depois, recebi nôvo telegrama aonde o prezado Sargento GARCIA FRAGA, participava ter ganho sòmente 24 cruzeiros.

Agora fiquei na dúvida, foi o bom irmão que não mereceu ganhar os milhões, ou o TOLA trocar de automóvel?

No início de minha vida religiosa, procurei fazer uma base sólida de uma escada, na qual, paulatinamente, com humildade e dedicação, boa vontade e trabalho profícuo, degrau por degrau, em cadência ascendente, procuro fazer por onde merecer a proteção e ajuda dos Voduns que governam o meu Ory.

Na minha concepção, o Zelador é o espêlho límpido no qual os seus filhos devem se mirar, tornando-se o reflexo positivo de seu Pai.

Por êsse motivo é que realizo em nosso Ylê, às sextas-feiras, reuniões com os meus filhos, aonde ministro orientações e libero a todos, para que façam questionários sôbre tudo o que necessitam saber, lògicamente o necessário para que possam saber o que querem e a missão para a qual foram designados por Oxalá.

Aos Yaôs durante o Recolhimento, após passarem pelo Ariaxé, Catulagem, Insaíbas e o Bory, eu lhes ensino o Ingorossi, o Kibuque, Reza de Camarinha, Serei Sete Cunda, Tataranga Mauê, Cantiga de Ajeum e agradecimento, Mainga e Muzenza, Matubiá, cantigas de bory e de matança de animais, Tata Capiechi, danças e nomes dos diversos Orixás, direitos e deveres de um Yaô, cantigas e toques diversos para os Voduns, e vocabulário de línguas sudanesas, o Tamberá Quinã, Muchacá e Sotaques. Quem interrogar um filho meu, sentirá em seu semblante tranqüilo, a satisfação de pertencer ao Ylê do Caboclo Arranca Tôco, seguindo fielmente os sadios ensinamentos que lhes são ministrados.

Que Ogum oneji, Ogum é fiderimã alabedé Olorum, Ogum Kobô Kobô Patacury Jassy Jassy Ogum, Ogum beni beni Odara, beni beni, Aueto.

REUNIÃO DE DIRETORIA!

Comunicamos a todos os diretores do SORE, que a presidência marcou uma reunião para a próxima quarta-feira, com início às 20 horas, ocasião em que serão tratados vários assuntos referentes ao órgão, a novas promoções e sôbre os resultados do 1.º FESTIVAL NACIONAL DA CANTIGA DE UMBANDA. Rogamos a todos os diretores que não faltem, pois temos importantes decisões a tomar.

Notícias Da Equipe Vovô Chico

CENTRO ESPÍRITA
CABOCLO IRAPUA

A Yalorixá Aldyr de Xangô convida para assistirem à festa do Caboclo Irapuã, guia chefe, que dirige o seu abaçá, localizado à Estrada da Cachamorra, rua A n.º 115 em Campo Grande no sábado, dia 7 de agôsto com início às 15 horas. Enviamos particular convite ao cantinho do Vovô Chico e à Roça do Xangô de Ouro.

NOTICIAS DA EQUIPE
VOVÔ CHICO

Tenda Espírita da Caboca Timbira — Rua José Silva n.º 448 Jacarepaguá — Babá Catarina Bordalo — Dias de sessões quartas e sábados com a Caboca Timbira.

TERREIRO DA
PAI BENEDITO

Ritual Umbanda — Guia-chefe Pai Benedito — Yalorixá Daura Leite Barroso — Mãe Pequena Clemilda — Sessões aos sábados de 15 em 15 dias. Este terreiro é situado na Rua José Silva n.º 300, Jacarepaguá.

CANTINHO DO
VOVÔ CHICO

Rua Venâncio Ribeiro 301, fundos, E de Dentro — Comunica que a partir do dia 3 de agôsto volta a da consultas com o Caboclo Grajuano no seguinte horário às 14 horas no dia 15 de agôsto irá a Cachoeira da Barra para cumprir as obrigações em louvor a N. S. da Glória ou seja Yemanjá. Horário de saída para todos às 7.00 horas.

SAIDA DE YAO

Centro Espírita Caboclo Pena Verde — Rua Pereira Nunes, n.º 35 Tijuca — Yalorixá Ivanira Silva — Presidente Ruth Rocha — Guia chefe Caboclo Pena Verde — Foi realizada uma linda festa nesta casa no dia 25 p.p. com saída da Yaô Francisca Ferreira. Uma filha de Ogum com Oxum. Trabalha com Caboclo Juruá. Estêve presente nesta linda festa o babalaô Ubaldo o Ogã Darci líder da Equipe Vovô Chico que agradece a dona Evanira a boa acolhida que nos deu na sua de santo.

CENTRO ESPÍRITA
DIVINO ESPIRITO SANTO

Rua Clóvis Daut. 260 Agua Santa, esta casa é dirigida pelo Mabalaô Nêlson Macsado de Sá e Dagmar Tavares já guias chefes Caboclo Nazaré e Pai Manê de Aruanda. Dias de sessões segunda, quarta e sextas-feiras Última sexta-feira do mês gira com Tranca Ruas Ogã da casa Waldir Tavares. Presidente Silvio de Souza. Secretário Carlos Macalhães. Tesoureiro Osmar Macliado. Procurador Maria Araújo.

...o...

FESTA DO ABAÇÁ DO
CABOCLO IRAPUÁ

O Centro Espírita do Caboclo Irapuã, situado na Estrada da Cachamorra — Rua A n.º 115 — Campo Grande, fará realizar no dia 7 de agôs o sua tradicional festa do Caboclo, com início previsto para as 16 horas. A Yalorixá Aldir de Xangô conta com a Roça de Xangô de Ouro e Cantinho do Vovô Chico., e agrade a todos que comparecerem.

Leis Da Vida

Advogado — RONALDO DA SILVEIRA BRAVO

O vento frio da madrugada soprava a chuva fininha para baixo de um viaduto.

O asfalto brilhava e nêle era refletido, como se fôsse um grande espêlho negro, os carros que passavam voando, com gente que vinha de algum lugar e se dirigia para o infinito. A cidade com as suas luzes coloridas e o anúncio luminoso piscava sem cessar, iluminando e escurecendo de segundo em segundo uma trouxa de gente que dormia debaixo daquele viaduto.

A ironia da vida é o que a gente mais sente quando tem os olhos e sensibilidade para ver e sentir as coisas.

O anúncio colorido é de um cobertor fabricado por uma grande indústria, agora as côres do anúncio cobrem e colorem de todos os matizes aquêle monte de gente que se espreme deitada debaixo daquêle gigante de concreto, um procura se agasalhar com o calor do outro.

A cidade dorme.

O padeiro passa indiferente àquele monte de gente porque tudo aquilo já é rotina.

Mãe t cinco filhos habitam em baixo daquele viaduto porque estão no desamparo.

Mulher abandonada, filhos abandonados!

A estória é a mesma de sempre: abandono material.

Ela não sabe onde o marido trabalha, e agora.

O Estado amparará as crianças graças ao trabalho do nosso companheiro Mário Barcelos. A mulher trabalhará como doméstica podendo ver os filhos semanalmente.

Disso tudo resta o exemplo: procure saber onde o seu companheiro trabalha e o número da sua identidade.

Na maioria dos casos ninguém sabe nada dos seus maridos.

O advogado precisa de elementos para poder funcionar.

GN na Umbanda

EXPEDIENTE
GN NA UMBANDA
(Órgão Oficial do SORE)
Correspondência:

Rua Pernambuco 1161
Encantado — GB

Programa de Festa do Templo Nanã Buruquê

Assinado pelo Babalorixá Sebastião F. Santos dirigente do Templo Nanã Buruquê, que tem sua sede própria na Avenida Automóvel Clube, 2736, em Irajá, recebemos um convite para a sua programação de festas que é a seguinte: *Programação das festas*: Agôsto: Dia 9 às 21,00 horas: Omolú (Olubajé). Confirmação de Ogã e Ekedi. Dia 21, 21,00 horas: Xangô. Dia 28, 21,00 horas: Iabás.

Setembro: Dia 5, 16,00 horas: 1.º Domingo de Oxalá. Dia 12, 16,00 horas: 2.º Domingo de Oxalá (Procissão).

Hotel Ar E Campo

(COM NOVA DIREÇÃO
Gerador próprio — apartamentos luxuosos, com música e Telefone.

Ótimo serviço de bar e restaurante.

Rodovia Washington Luiz Km 16 1/2
(A 500 metros do viaduto Rio-Teresópolis)

FILIAL: Trevo Hotel
Um dos mais conceituados da Pres. Dutra Km 13

O ALFINÊTE

NORONHA FILHO

Não sei se o episódio é verdadeiro ou é apenas a invenção de um biógrafo imaginoso e bem intencionado. Li, há tempos, sôbre o milionário Rockefeller, a descrição de seus primeiros anos de jovem, ainda às voltas com a procura de um emprêgo.

Já havia batido em muitas portas, apertado muitas campainhas e enrolado o chapéu, diante de muitos chefes de emprêsa, mas a resposta era invariàvelmente a mesma: "no momento não temos vaga, talvez daqui a alguns meses".

Conta o narrador que, um dia, Rockfeller, já desanimado de conseguir o tão ambicioso emprêgo, foi recebido pelo encarregado de entrevistar os candidatos em uma fábrica importante.

De aspecto algo tímido e, ainda por cima, abatido pelas constantes negativas, o jovem pretendente não conseguira causar boa impressão, sendo o diálogo com o entrevistador um perfeito desastre. Agradeceu a atenção, apertou o chapéu surrado entre as mãos e se encaminhou para a porta de saída. Mas, ao sair, avistou algo luzindo no tapête do chão. Abaixou-se e apanhou. Era um alfinete, dêsses de prender papéis. Sorriu um sorriso amarelo, de quem está um pouco encabulado, quase a pedir desculpas e colocou o alfinete em cima da mesa do chefe do pessoal.

"Ei, rapaz, espere aí: você é o homem que eu estou procurando. O emprêgo é seu".

Êle quase perdeu a noção de tudo e ficou ali, parado, como se tivesse sido atingido por um raio. Mas o encarregado de recrutar pessoal esclareceu:

"Você me pareceu desanimado, tímido para o lugar que pretende. E notei outras deficiências, que não o recomendavam para o cargo. Mas você tem a qualidade mais importante e, também a mais difícil de encontrar entre os hohens. Não se trata, propriamente, de espírito de economia, mas a capacidade de dar valor às pequenas coisas. Está empregado".

E, assim, uma das maiores fortunas de todos os tempos começou com um simples alfinete.

Repito que não sei se a narrativa é veridica ou imaginária: decorrem mais de trinta anos desde que a li, mas ela me ficou na memória de forma indelével. Pessoalmente, sou muito dispersivo e não possuo o senso da meticulosidade do tipo acima, mas tenho procurado aplicar a lição num plano diverso, talvez sem muita expontaneidade, mas com persistência. Muitas vêzes, paro para apanhar o riso triste de uma velhinha em plena rua ou a lágrima barata de uma criança anônima. E' possível que algum chefe de pessoal, lá de cima, resolva achar que eu sirvo para o emprêgo que procuro.

Já dizia o falecido João Passos: "E' bom ser bom, até mesmo por velhacaria".

ENTREGA DE TROFÉUS

Conforme fam sendo anunciadas as classificações o apresentador do Festival, nosso irmão Mário Barcelos chamava ao palco um dirigente de terreiro para entregar os prêmios. Entre êles anotamos as Babás Rosa Lopes, Lígia Salvati, Amélia Simões, Cacilda, e Odalia os Babalorixás Dum Dum Amé, Eurípedes e Francico e ainda o presidente da Congregação Espírita, e o Administrador Regional Gelson Guilherme Ortiz Sampaio que entregou o primeiro prêmio e o jornalista Sebastião Mendes que entregou o troféu ofertado pela revista "A Caminho da Luz".

Todos levaram palavras de incentivo aos ganhadores e fizeram votos para que os autores continuem compondo lindas obras que serão em futuro breve cantadas em todos os terreiros de Umbanda do Brasil. Destacamos as palavras do Administrador Regional e do presidente da Congregação Martinho Mendes Ferreira que teceram elogios ao SORE e a organização do Festival.

Um Homem Do Povo

Sinceramente, por questão de justiça e direito, somos obrigados a levar ao conhecimento do público o papel desempenhado pelo Dr. Gelson Guilherme Ortiz Sampaio, Administrador da 13.ª RA do Engenho Nôvo, que tudo fêz para facilitar o nosso trabalho.

Homem dinâmico, não só aceitou o nosso convite para presidir o júri em suas diversas fases, como nos deu seu total apoio facilitando tudo para que o 1.º FESTIVAL NACIONAL DA CANTIGA DE UMBANDA tivesse o êxito formidável e inesquecível que teve.

Não fôsse a decidida colaboração do nosso querido Administrador teríamos esbarrado em sérias dificuldades, porém êle, como homem do povo e sempre presente aos problemas da sua região, compreendeu desde o início a grandeza do nosso propósito e fêz o possível e o impossível para que tudo transcorresse sem qualquer problema. Ficam nestas linhas, Dr. Gelson, os nossos mais sinceros agradecimentos e pedimos a Oxalá que lhe ilumine sempre pois guardaremos em nossos corações o bem que o senhor nos fêz e uma linda frase que o senhor disse no encerramento do festival. "É GENTE CANTANDO COISAS EM QUE GENTE ACREDITA". Muito obrigado o senhor.

Festival na Semana da Pátria

Avisamos a todos os participantes do I Festival Nacional da Cantiga de Umbanda (os quinze finalistas), que atendendo a um convite do Govêrno do Estado, por intermédio do Dr. Gilson Guilherme Ortiz Sampaio, Administrador Regional da 13.ª RA, o SORE participará da Semana da Pátria, com uma apresentação das quinze músicas finalistas, em praça pública, no dia 4 de setembro, às 20 horas. A apresentação ocorrerá na Praça Rio Grande do Norte, no Engenho de Dentro, e a respeito pedimos a todos os finalistas que entrem em contato com o organizador do festival, o nosso irmão Mário Barcelos, na sede do SORE, na rua Pernambuco, 1161, estação do Encantado.

CASA PÁSSAROS - PEIXES IDEAL

PÁSSAROS E AQUÁRIOS DE TODOS OS TIPOS

ARTIGOS DE UMBANDA
EM GERAL

AV. MINISTRO EDGARD ROMERO, 239 —
GALERIA A 205 — MERCADO DE MADUREIRA

DIREÇÃO DE ALTAIR E LÚCIA

Apenas Diferentes...

MÁRIO BARCELOS

Bem meus irmãos, chegamos ao fim de mais uma missão que nos foi confiada por Oxalá para engrandecer a nossa religião. Idealizamos e realizamos o 1.º FESTIVAL NACIONAL DA CANTIGA DE UMBANDA e humildemente confessamos: Não pensávamos que a promoção tomasse as proporções que tomou.

Não vai aí falta de confiança no que idealizamos. Vai sim a nossa mais sincera opinião. Fomos abençoados mais uma vez por Oxalá e o glorioso Exército Branco de Oxalá marchou firme para mais uma vitória. Em outros locais dêste número agradecemos a todos, ou pelo menos a quase todos os que nos ajudaram.

Não poderíamos contudo deixar de agradecer a nova diretoria do SORE, que recém-eleita, entrou no Festival de corpo e alma, dando do seu melhor para que chegássemos a bom têrmo na nossa promoção. Não vou citar nomes, pois todos preferem trabalhar para a causa no anonimato. Cada um cumpriu a sua missão ao pé da letra e o entrosamento foi mais do que perfeito, pois uma das coisas mais elogiadas foi a organização do festival e ela eu agradeço aos nossos diretores. Cada um tinha uma missão dentro do esquema e todos fizeram exatamente o que lhes foi confiado.

Podemos dizer sem susto que esta diretoria do SORE vai longe e vai desempenhar dentro do nosso ideal um papel relevante dentro das religiões espíritas. Somos agora um por todos e todos por um. Vocês, diretores e diretoras do SORE, foram formidáveis. Mostraram uma grandeza de caráter impar e ficaram como eu de alma lavada, apesar de estarmos estafados, no fim da noite do último dia 25.

Vamos nos reunir quarta-feira para novas realizações. O SORE, conforme eu disse no final do festival, não é melhor nem pior do que seus co-irmãos, é apenas diferente. Temos as nossas próprias idéias e abandonamos os velhos refrões. Criamos coisas novas e para isso contamos com homens e mulheres de muito valor. Vamos seguindo para a frente, de cabeça erguida e principalmente com a noção do dever cumprido. Vencemos mais uma etapa e isso só *foi possível graças ao espírito elevado dos novos dirigentes do SUPREMO ÓRGÃO DAS RELIGIÕES ESPÍRITAS*, a quem envio o meu muito obrigado. Muito obrigado mesmo...

Equipe Sete Flechas Correndo Gira!

A nossa equipe Sete Flexas dirigida pelo companheiro Luiz Francisco Ribeiro, correndo gira durante a semana, visitou os seguintes terreiros:

Tenda Espírita Caboclo Tupi Flexeiro, rua Calafate, 20, Vila Aliança. Babá Eropi Tenório dos Santos. Mãe Pequena Ana Maria. Ogã João Lima. Consultas quartas e sextas-feiras e toque aos sábados.

Casa de Tira Teima, rua Jardineira, 8. Babá Irací de Carvalho (Nanã). Mãe Pequena Maria de Jesus. Ogã Ademir Barbosa. Presidente Antonio Cordeiro. Tesoureiro Narciso Pedra. Consultas às segundas-feiras das 14 às 19 horas com Vovó Maria Baiana. Toques aos sábados de 15 em 15 dias.

Tenda Espírita Tia Maria do Rosário rua do Aprendiz, 13, Vila Aliança. Babá Adelina dos Santos (Oxum). Mãe Pequena Maria Amâncio. Ogã Maizes Santos. Presidente Nélson Marques. Vice-Presidente José Pedro. Tesoureira Maria Amâncio da Conceição. Procurador Ivan Chaves. Secretaria Edméia Admiral. Consultas às segundas, quartas e sextas-feiras. Toques aos sábados de 15 em 15 dias.

Agradecemos a atenção dada aos nossos representantes e esperamos vê-los em breve na sede do SORE.

"Agô Prá Vovó Cambinda" Foi A Grande Vencedora Do Festival

Foi uma tarde noite inesquecível, cheia de alegria, vibração, entusiasmo e principalmente cheia de muito amor, a que foi vivida domingo passado na sede do Engenho de Dentro Atlético Clube, local que serviu de palco para a grande final do 1.º Festival Nacional da Cantiga de Umbanda.

Desde cêdo o imenso super lotava o grande ginásio daquela agremiação. Às 16h30 min, teve início o espetáculo, com a apresentação de um terreiro de Candomble (Ilê do Caboclo Arranca Tôco) do Babalorixá Tola Malembê, que foi prestar uma homenagem aos seus irmãos umbandistas. Logo em seguida, ante uma espectativa geral teve início o Festival e as quinze cantigas apresentadas foram cantadas pelo público numa demonstração magnífica da justiça que reinava entre os juízes que participaram das eliminatórias.

A cantiga Sete é Protetor levou uma grande torcida da Lira do Seu Sete, mas somente se colocou em sétimo lugar, confirmando o número cabalístico da religião. A briga pacífica foi acirrada entre as cantigas Agô prá Vovó Cambinda, Jurema das Cachoeira e Lei Aurea, que foram inclusive representadas para que os jurados tirassem certas dúvidas. Quando foi anunciada a primeira apresentação da música de Macae, que gozava da preferência do público, ocorreu uma ovação consagradoura e daí para a frente quase ninguem tinha dúvida de que alí estava a campeã. Além disso, Adilson e Sérgio Lima trouxeram uma fantística encenação, com mais de 10 filhas de santo que conduziam um turíbulo com defumador aceso, «adejás» e um rico alá de lamê prateado carregado por quatro filhas de santo, tendo sob êle uma linda caracterização da velha Cambinda, feita (com sua ordem), por uma das filhas do terreiro. Foi um impacto fabuloso e o público todo de pé aplaudia e cantava ao mesmo tempo, e até autoridades presentes começaram a cantar e a dançar tal era a vibração.

Logo atrás foi apresentada outra grande favorita que era a cantiga Jurema da Cachoeira, de autoria do Marcílio Frusca. O público reagiu também de forma fantástica, deixando inclusive dúvidas quanto ao vencedor. Marcílio pecou, na nossa opinião, por não trazer uma encenação de impacto. Porém, suas filhas de santo, demonstraram um formidável espirito de luta e defenderam com ardor desusado a cantiga da Ordem Umbandista Jurema da Cachoeira, terreiro que merece todo o nosso apoio e o nosso apreço, pois tem apenas 10 meses de existência e já se projetou tão bem no conceito do povo espirita pela sua disciplina e pela sua organização. Foi linda a apresentação e o segundo lugar foi absolutamente justo. A Lei Aurea também cresceu muito na final, pois o Fernando de Souza, contando com a valiosa colaboração de filhos da casa do Caboclo Fôlha Verde, encenaram a assinatuda da lei, com impressionante autenticidade, inclusive com uma jovem representando a Sinhazinha e com uma bela senhora representando a Princeza Isabel. Escravos e pretos velhos completaram o lindo quadro no qual não faltou nem a figura de José do Patrocinio que foi encenado por Livanilton Sales de Souza. Justo o terceiro lugar. Lua côr de Prata, tirou um magnífico quarto lugar graças a linda roupagem e ao bom ensaio dos participantes. Mariazinha e seus filhos armaram uma cena linda com uma lua côr de prata homenageando o caboclo Fôlha Verde. Durante a apresentação a lua abriu-se em dois e de dentro dela saíram vários pombos brancos, representando o Divino Espírito Santo, o que causou um formidável impacto na numerosa assistência. De parabéns tôda a casa do Caboclo Fôlha Verde que acabou dizendo a que veio. O quinto lugar, coube a cantiga O Canto de um Pescador de Célia e Roque, muito bem defendida pela jovem Alba Regina que usando uma túnica branca e com seus longos cabelos louros representava bem a Iemanjá. Foi ela inclusive escolhida como a melhor interprete feminina do Festival. O sexto lugar foi a luta da humildade da Babá Ivonne Nascimento, com a sua bonita cantiga Morada de Caboclo. Dona Ivonne, ganhou o público com a sua simpatia e com a sua humildade. Além disso tinha uma bela cantiga que lhe valeu com justiça o sexto lugar. O sétimo lugar conforme já comentamos foi da cantiga Sete é Protetor. O oitavo lugar pertenceu a cantiga de Wilson de Oxóssi, entitulada Darumê que era uma linda louvação a Obaluê, muito bem encenada por Mário César. O nono lugar foi da cantiga Ponto de Oxóssi de Elizabeth Cardoso. Apresentação segura e perfeita lhe valeu a classificação em nono lugar. Finalmente o décimo lugar pertenceu a cantiga Exército Branco de Oxalá do Fernando de Souza. A música foi valorizada pela declamação da jovem Maria Elisa. Ficaram fora das classificações as cantigas Estrêla Branca de Mário Rogério e Elis Cosme, Pega na Macumba de Valdir P. Costa. Aliás, esta música teve grande receptividade por parte do público, mas Valdir não soube aproveitar a chance e não armou uma cena para ela, o que foi fundamental na sua desclassificação. Louvação a Pai Joaquim também ficou de fora. É seu autor e interprete Luiz Francisco Ribeiro. Sentimento de Caboclo que surgiu bem, acabou desclassificada por falta de ensaio, e finalmente a cantiga Caboclo Ventania, de Fernando de Souza foi a última desclassificada.

Queremos ressaltar que tôdas as cantigas são grande comunicação e muito bem feitas, porém era necessário escolher dez entre as melhores e isto foi feito com justiça e equilíbrio emocional pelo corpo de jurados que conseguiu agradar a todos.

O resultado agradou a todos conforme dissemos, mas seria justo não relembrar a ovação dada a primeira colocada que foi Agô Prá Vovó Cambinda. O autor Adilson e o interpreter Sérgio Lima foram levados pelo povo e a cena final foi indescritível.

Ano que vem tem mais. Para isso estamos já preparando um regulamento mais perfeito e esperamos que todos voltem a se inscrever, pois Festival é cultura e Festival de Umbanda é cultura religiosa. Saravá.



4.º LUGAR

Lua Côr de Prata

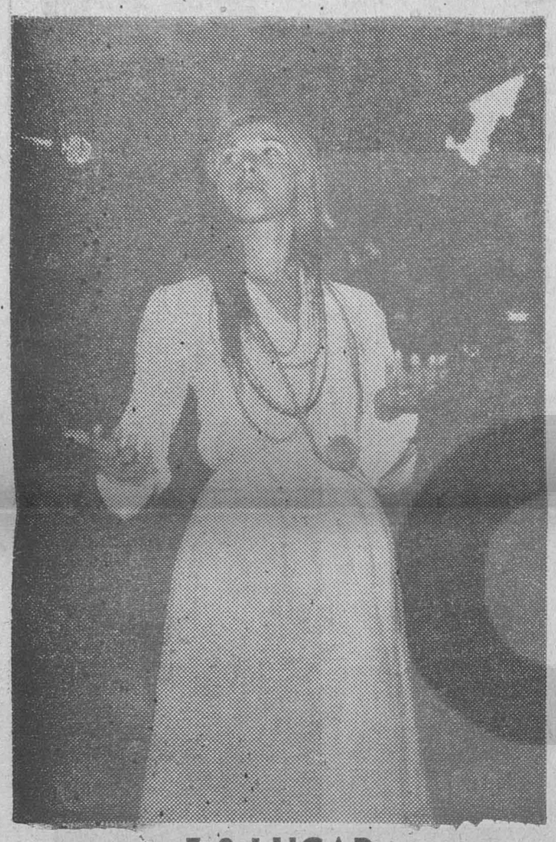

5.º LUGAR

Canto De Um Pescador



6.º LUGAR

Morada de Caboclo



7.º LUGAR

Sete É Protetor



8.º LUGAR

Darumê...



9.º LUGAR

Ponto De Oxóssi

O CORPO DE JURADOS!

O corpo de jurados cumpriu de forma correta a sua finalidade, demonstrando seu alto espírito de honestidade e justiça e por isso merece os nossos mais sinceros agradecimentos. A mesa estêve assim constituída:

Presidente: Dr. Gelson Guilherme Ortiz Sampaio, Adminitrador Regional da 13.ª RA, considerado o melhor criminalista de 1969 e grande conhecedor de música popular.

Madame Noel Rosa — O nome dispensa comentários. Viúva do grande Noel Rosa e profunda conhecedora de música e letras.

Jornalista Sebastião Mendes — Publicitário, homem de promoção e perfeito conhecedor do credo espírita.

Plácido Ribeiro — Figura demais conhecida do rádio e televisão. Um «expert» em assuntos de folclore e música popular.

Dr. Hormentino Ferreira — Estudioso das coisas da Umbanda e membro permanente de Comissões de Inquérito do Estado.

Bonmergas Lavra — Dirigente do programa «Noites de Umbanda" e figura tradicional na religião.

Nésio Figueira — Cantor e disc-jóquei da Rádio Mauá, do programa Nésio Figueira Show, que vai ao ar de segunda a sexta das 14 às 15 horas.

ATENÇÃO FINALISTAS DO 1.º FESTIVAL!

A fim de tratarmos de assunto referente a gravação de um LP do 1.º FESTIVAL NACIONAL DA CANTIGA DE UMBANDA, pedimos à todos os 15 finalistas que compareçam na sede do SORE, na Rua Pernambuco, 1161, no Encantado, na próxima quarta-feira, às 20 horas, para uma reunião que faremos realizar a respeito.

Solicitamos que compareçam os autôres e os intérpretes. Pedimos a todos que não faltem, pois o assunto precisa ser tratado com urgência e é do interêsse de todos nós.

Agradecimento Ao Dr. João Razi

Brideuticmente não poderíamos deixar de externar os nossos mais sinceros agradecimentos ao Dr. João Razi Eis, o dinâmico Presidente do Engenho de Dentro Atlético Clube, que nos cedeu as dependências do clube, sem qualquer exigência e que nos deu todo o seu apoio se colocando inteiramente à nossa disposição para tudo o que fôsse preciso para o êxito da grande final do festival. Nossos agradecimentos são extensivos a tôda a diretoria que também não mediu esforços para que a festa fôsse a beleza que realmente foi. Esperamos poder em outras ocasiões levar um pouco da nossa Umbanda ao Engenho de Dentro Atlético Clube e deixamos a sede do SORE à disposição de todos os nossos irmãos daquela agremiação que está inclusive em fase de soerguimento e que contará agora, depois do festival, com a ajuda de todos os Orixás e entidades da Umbanda.

AS 10 VENCEDORAS DO FESTIVAL

1.º LUGAR — Agô pra Vovó Cambinda, de Adilson Figueira da Silva;
2.º LUGAR — Cabocla Jurema da Cachoeira, de Marcílio Frusca;
3.º LUGAR — Lei Áurea, de Fernando P. de Souza;
4.º LUGAR — Lua Côr de Prata, de Livanilton Sales de Souza e Nilza;
5.º LUGAR — O Canto de um Pescador, de Célia e Roque;
6.º LUGAR — Morada de Caboclo, de Yvonne do Nascimento;
7.º LUGAR — Sete é Protetor, de João Barroso de Menezes;
8.º LUGAR — Darumê, de Wilson de Oxóssi;
9.º LUGAR — Ponto de Oxóssi, de Elizabeth M. Cardoso;
10.º LUGAR — Exército Branco de Oxalá, de Fernando P. de Souza.





FESTIVAL DE FÉ

FLORIM COUTINHO

Domingo passado estive na grande final do 1.º FESTIVAL NACIONAL DA CANTIGA DE UMBANDA que se realizou no Engenho de Dentro Atlético Clube. Nossa gente estava lá prestigiando a promoção do SORE e do nosso irmão Mário Barcelos.

Nunca vi um espetáculo de fé igual. Eram milhares de pessoas pensando numa só coisa. A Umbanda unida e livre. Mais uma vez meu irmão Barcelos me levou a presença do nosso povo e tive a oportunidade de falar a respeito do projeto que vou apresentar em breve em Brasília, e que dará normas definitivas à nossa religião. Para isso o Barcelos está colhendo elementos e me dará um amplo relatório para que eu possa transformá-lo no projeto que será, se aprovado fôr, e para isso lutarei, a realização de um sonho de muitos anos.

Voltando a falar do Festival, afirmo sem mêdo de errar que foi a maior promoção jamais realizada dentro da Umbanda em tôda a sua história. O povo vibrou de forma maravilhosa e todos cantavam as cantigas que eram apresentadas, num extraordinário espetáculo de fé. Não houve um senão durante a festa que se prolongou até às 22 horas num clima de muito amor e espiritualidade. Com o resultado final, justo e lógico, houve uma explosão jamais presenciada por mim e milhares de vozes cantaram a música vencedora que foi AGÔ PRA VOVÔ CAMBINDA, que era de fato a grande favorita do público presente desde a sua primeira apresentação. Envio os meus parabéns aos representantes de Macaé, que está aniversariando êste mês, e estejam certos de que êste grupo de jovens umbandistas honrou de forma magnífica o nome da simpatica cidade fluminense. Foi a vitória da fé. Todos nós vencemos porque saímos do Engenho de Dentro com a noção de que nossa gente só pensa em amor e no santo. Ano que vem tem mais, porém êste 1.º FESTIVAL NACIONAL DA CANTIGA DE UMBANDA ficará inesquecível, pois abriu um nôvo caminho, por meio da música, para a desejada união de tôdas as camadas espíritas. Estão de parabéns os jurados, os intérpretes e autôres e principalmente os promotores do festival que são os diretores do SORE, diretoria da qual tenho a honra de fazer parte. Saravá a Umbanda.



IMPRENSA E TV COLABORARAM!

Evidentemente a imprensa escrita e falada bem como a televisada teve papel de destaque no êxito da nossa missão. Agradecemos as Rádios Continental, Rio de Janeiro, e aos diversos jornais da cidade a excelente cobertura que nos deram, bem como a TV-Globo que nos mandou uma de suas globetes para a cobertura do festival que foi transmitido em flashes para todo o Brasil, tornando assim a promoção de âmbito nacional.

Queremos também agradecer a Dona Terezinha Monte, Coordenadora do Concurso de Miss Brasil que nos ajudou imensamente como perfeita relações públicas que é da 13.ª RA.

O Som Quente Da Casa Masson

Não fôsse a grande colaboração dos dirigentes da Casa Massom, a grande final do 1.º FESTIVAL NACIONAL DA CANTIGA DE UMBANDA não teria o brilho que teve. Cedendo um material carissimo e o que existe de melhor em matéria de som, a Casa Massom teve ativa participação no festival.

Agradecemos aos nossos amigos Loureiro, Alvaro, Lopes e demais auxiliares, o trabalho estafante que fizeram e a grande boa vontade com que atenderam a tôdas as nossas solicitações.

São ainda os nossos amigos da Casa Massom, os responsáveis pela excelente gravação realizada ao vivo de todo o Festival que será guardada como uma relíquia da nossa religião. Voltamos a agradecer e rogamos a Oxalá que dê tudo de bom a esta gente que desinteressadamente e sòmente com o desejo de servir nos deu a formidável colaboração na grande festa do último dia 25.

OS QUE NOS PRESTIGIARAM

Muitas pessoas importantes prestigiaram o I Festival Nacional da Cantiga de Umbanda e entre elas se encontravam dirigentes de terreiros, de órgãos de cúpula, o deputado Sérgio Maranhão, o nosso companheiro deputado Florim Coutinho e muitos outros.

Agradecemos a presença de todos e não poderíamos deixar de mencionar a presença da Yalorixá Elizabeth, da Tenda Espírita Cristo Rei, que tem sede na rua das Telefonistas, 50, na Vila Aliança, que é sem dúvida uma grande líder da religião naquela zona da cidade. Dona Elizabeth foi levada pelo nosso irmão José Lopes e pela sua espôsa a Babá Rosa Lopes que se faziam acompanhar ainda do Babalorixá Francisco. A todos os nossos mais sinceros agradecimentos e esperamos que voltem sempre às nossas promoções, pois nosso trabalho visa tão sòmente mostrar o que há de belo na nossa Umbanda ao povo da nossa terra.



SEGREDOS DO SANTO

N.º 1 — OGUM

"É preferível ensinar o certo do que permitir que façam o errado".
ENSINAMENTOS, CANTIGAS, COMIDAS DE SANTO E TUDO SOBRE OGUM. FAÇA VOCÊ MESMO A SUA "OBRIGAÇÃO"
A VENDA NAS CASAS DE UMBANDA

O Cantinho Da Corrente Mental

MAE ELIS

RESPOSTAS:

Nejma Alcarim — Tenha muito cuidado ao lidar com a sua mãe. Dê-lhe massagens no braço e na perna. O nome dela e do seu irmão estão em nossa corrente. Segue carta.

Peixinha sofredora — Venha conversar comigo qualquer quarta-feira após às 19 horas. Muito em breve serás a Peixinha feliz. Um abraço.

Margarida Rodrigues — Ajude-nos a ajudá-la tendo somente pensamentos positivos. Escreva sempre.

Marly de Teresópolis — Envie notícias de sua filhinha qualquer que sejam. Esperamos que ela tenha conseguido superar a crise.

Altair — Resende — Fique contente em saber das melhoras obtidas. Escreva sempre. Também o considero um pouco meu filho.

Elisa D. Taveira — Diga ao seu marido que, ao deitar, deixe de lado as preocupações e pense em coisas agradáveis. Aos poucos o sono virá. Um abraço.

Carlos Allemand — Agradeço suas palavras tão amáveis. Colocamos os nomes pedidos em nossa corrente. Ana Amélia pede que o senhor lembre ao Paulo Garrido a encomenda dela. Grato.

Conceição — Campo Grande — Estamos rezando por você. Tudo há de se resolver satisfatòriamente. Escreva quantas fôlhas quiser. O tamanho da carta não importa. O que vale é a fé que você possui em nossa corrente.

Miralda Cardoso — Infelizmente o auxílio que você nos pede é impossível de atender. Nós também temos nossa Roça e filhos de santo que precisam da nossa ajuda e somos pobres.

Eliany de Oliveira — Mande seu pai lavar os bolsos com um chá de pétalas de rosa branca. Assim que puder venha conversar conosco a respeito de sua bronquite.

Antonia de Sá — Procure ai mesmo em São Gonçalo um bom Centro Espírita ou venha até ao SORE conversar conosco. Um abraço.

Waldir José — Méier — Estamos fazendo correntes para você e os seus familiares. Tenha fé. Um abraço.

Doralice — Itatiaia — Aguarde carta.

Vera Morais — Colocamos os nomes em nossa corrente. Ajude-nos ai de sua casa. Fazendo-a compasson. Tenha calma.

A quem escreveu pedindo por Paulo Edson e mande seu nome e endereço para a resposta.

MINHA OBSERVAÇÃO

A melhor coisa do Festival — desculpe-me senhor Renato — não foi o chopp da Skol, apesar de ser ótimo. Foi, isto sim, o espírito de união que sempre houve entre todos os candidatos. Foi o nascer de novas amizades. Foi o espírito esportivo do Tota e de Iracema da Cigana que se mantiveram sempre alegres e sorrindo, mesmo sendo desclassificados. Foi a graça do interpreter do Canto de um Pescador. Foi a cantiga linda do Pai Joaquim, foi a simplicidade da Ivonne do Jussaraná. Foi o gesto do Wilson oferecendo a Roça do Xangô de Ouro a sua medalha. Foi o sentimento da Elisa declamando o Exército Branco. Foi a amizade do Fernando e do Livanilton. Foi a ajuda enorme da dona Mariazinha Antunes, Edith e Luci. Foi o esforço notável do Dr. Valdemar. Foi o corpo de jurados que não se deixou influenciar por torcidas. Foi a presença de tanta gente boa ajudar-nos a fazer do Festival um sucesso, sem dizer que o chopp foi a melhor coisa do Festival. E, segundo me parece, injusta e depreciativa a afirmação, e pode dar a idéia àqueles que não compareceram que o 1.º F. N. C. U., foi uma sucursal do Festival da Cerveja, o que de fato não corresponde a verdade.

O mais correto conceito sôbre o Festival foi o emitido pelo senhor Jelson Guilherme Ortiz Sampaio, Administrador Regional que disse: «GENTE CANTANDO COISAS EM QUE GENTE ACREDITA.»

Mãe Elis dá consultas com Pomba Gira Mulambo, às segundas-feiras na Rua Pereira de Figueiredo, 467, Oswaldo Cruz, a partir das 14 horas.

Nôvo Horário Para Búzios

O nosso companheiro Mário Barcelos passará a atender para jôgo de búzios, na sede do SORE, na Rua Pernambuco nº 1.161, às têrças, quartas e quintas-feiras, no horário das 15 às 20 horas. Os interessados deverão procurar a secretaria do SORE para apanhar fichas.

Notícias Do Orozimbo Pimenta

Os diretores do tablóide receberam uma carinhosa missiva do irmão Orozimbo Pimenta, do Centro Espírita Dom Miguel (Rua Luiz Barbalho, 446, Rocha Miranda).

O nosso querido amigo continua empregando todos os seus esforços na Caridade ao Povo de Zambi, com o mesmo fervor e a mesma dedicação de sempre. Como nossos leitores estão lembrados, o centro do irmão Orozimbo foi, há tempos, depredado por fanáticos religiosos, mas isso não impediu que êle continuasse fazendo o bem e ajudando o próximo.

Orozimbo Pimenta e seus filhos sempre prestigiaram tôdas as nossas promoções e têm um lugar especial em nosso coração. O preto velho da Casa é o Rei Congo e o Exu é o Lalú Coroa. Agradecemos as boas palavras do Orozimbo e da boa amiga Odalece.

T. E. CABOCLA JANDIRA SERENA

Nosso companheiro Ivan Rodrigues visitou a Tenda Espírita Cabocla Jandira Serena, que tem sede na Avenida Automóvel Clube n. 1081 no Engenho da Rainha e é dirigido pela competente Babá Jorgina Santos Narcizo. As sessões são as segundas com Pretos Velhos, quartas com os Caboclos e às sextas com gira de Exu.

Agradecemos a Babá Jorgina e tôda diretoria pela maneira cordial com que recebeu nosso companheiro e pelas palavras elogiosas pelo trabalho com que vem tendo à frente dos destinos do SORE o nosso estimado presidente Mário Barcelos esperando uma breve visita de nossos irmãos em nossa sede à rua Pernambuco, 1161, no Encantado.

Do Caderno do Renatinho

A Vonduncí Nanci de Oxagiá atende com jôgo de búzios, às têrças, quintas e sábados, das 8 às 17 horas, no seu Ilê (Rua Cirne Maia, 78, Todos os Santos).

—::—

Dona Belinha vai dar uma grande feijoada, hoje, a partir de quinze horas no Ilê de Oxóssi Rua Cirne Maia, 128, Todos os Santos). Dona Belinha é filha de santo dêste Ilé dirigido pelo Babalaô Jorge de Oxóssi.

Leia Semore Aos Domingos "GN" Na Umbanda

Festa De Pena Roxa Será No Próximo Dia 7

No dia 7 de agôsto, o Centro Espírita São Sebastião estará realizando a sua festa máxima, que é a festa em homenagem ao Caboclo da Pena Roxa, guia espiritual dêste terreiro que funciona na rua Monte Lindo, 578, em S. Mateus e recebe a competente direção da Yalorixá Neuzemir Lasry e do seu espôso Ruy Lasry.

As homenagens estão programadas para às 21 horas com o levantamento de três Yaôs e em seguida será a chegada do Pai Pena Roxa, tão esperada por todos os seus filhos de fé.

Ano passado estivemos presentes a grande festa e saímos daquela casa impressionados com a grandeza de tudo o que tivemos o privilégio de assistir. Este ano, porém, será impossível a nossa ida, pois exatamente no dia seguinte, dia 8, estaremos realizando um toque na sede do SORE, com saída de dois Yaôs. Esperamos que o Ruy e sua espôsa compreendam a coincidência das datas e nos desculpem. Fazemos votos que o grande Pena Rôxa dê todo seu axé aos filhos da sua casa e que a festa seja maravilhosa como foi ano passado.

A TENDA ESPÍRITA DO CABOCLO PENA AZUL FAZ MUITA CARIDADE

A nossa reportagem fêz uma visita à Tenda Espírita do Caboclo Pena Azul, situada à Rua Doutor Luiz Guadie Ley n.º 113 (Penha) e que é dirigida com muita eficiência pela simpática Yalorixá Maria Helena, muito estimada por seus filhos e por todos que a conhecem. Esta casa pratica o ritual de Umbanda, com muito gabarito. Realiza sessões aos sábados, a partir de 20 horas. Tem como Mãe Pequena Nazaré Chaves; Cambone, Rose Maria; Samba, Maria das Graças e Ogã de Atabaque, José Carlos.

O presidente fundador é o irmão Vicente da Costa Araújo. A corôa de D. Maria Helena é de Ogum com Iansã, sendo seus guias o Caboclo Pena Azul, vovó Catarina de Aruanda, que dá consultas às 2as., 4as. e 6as. a partir de 15 horas.

A tenda trabalha também com Exu Tranca Ruas das Sete Encruzilhadas, Pomba Gira e Erê Ritinha da Praia.

Uma casa que merece ser visitada.

GN CONTRA-CAPA

Por JOSÉ BENISTE

"FATOS SEM FOTOS"

ENCONTRO DE DOIS AMIGOS

Hoje, por uma circunstância tôda especial, explicarei em rápidas palavras, a razão de ser dêsse "Fatos Sem Fotos".

Fugindo da linha tradicional do jornalismo religioso, que objetiva, porém, **não comunica**, senti a necessidade de se criar algo que fôsse como que uma conversa informal realizada por dois grandes amigos: o Tablóide e o Leitor. Pensei: como seria uma conversa de dois amigos que se encontram todos os domingos? Naturalmente haveria de ser informal, como disse acima; crítica, pitoresca, um tanto maliciosa, alegre, íntima, sem protocolos e sobretudo FAMILIAR! Juntando isto tudo, nasceu o "Fatos Sem Fotos". Esta é a sua estrutura. Até a sua localização no Tablóide foi planejada. Ficarei por aqui, pois o pouco espaço desta Contracapa, não permite maiores considerações. Mas êste curto esclarecimento, deve ter ido ao encontro de algumas dúvidas, eliminando-as. É o que espero... Um saravá pela eliminação destas dúvidas!

FESTIVAL

Peguem o Tablóide passado e verifiquem as minhas opiniões quanto às classificações. Tudo certo! É como o Adilson "Vovó Cambinda" da Silva falou: "no próximo Bolão você vai marcar as cruzinhas para mim..." Bem, nem tanto e nem tão pouco. Às vêzes sei que as críticas são meio "duras" de serem aceitas, e muitos podem não ter gostado das minhas apreciações. Mas a verdade é que o resultado final provou que venceram os melhores. Aliás, todos os candidatos foram ótimos desportistas. Assisti muitos dêles aplaudirem as classificações finais. Isto é bom. Prova amadurecimento e espírito de competição. Um saravá para todos!

LEI ÁUREA

Melhorou bastante a coreografia do Fernando. As caracterizações dos pretos-velhos estavam perfeitas. Desta vez, o Gonzaga dançou como um "verdadeiro" prêto-velho. A Princesa Isabel estava autêntica. Só faltou o Conde D'Eu... Foi a melhor coreografia do Festival. Nota 10! 3.º lugar justo.

JUREMA DA CACHOEIRA

Tranqüila, tranqüila como a própria Cabocla Jurema. Melodia de fácil captação e uma interpretação bastante segura. 2.º lugar merecido. Só não tirou o 1.º porque existia um "Agô Pra Vovó Cambinda". Parabéns. É um verdadeiro ponto de Umbanda.

AGÔ PRA VOVÓ CAMBINDA

Eu já tinha dito que era a favorita. Foi o 1.º lugar em tôdas as eliminatórias. Um detalhe: foi também a vitória da humildade. Êsse Adilson é um excelente rapaz. Mereceu de ponta a ponta. Todo o mundo cantou o ponto, até o júri... Aliás êsse júri foi bacana tôda vida. Teve a particularidade de não se deixar influenciar pelo público, embora êle fôsse importante no julgamento. Nota 1.000 para o corpo de jurados. Ah! ia me esquecendo: um saravá para o Sérgio que foi o feliz intérprete.

SETE É PROTETOR

Como previ, o João Barroso ganhou o prêmio de melhor intérprete do Festival. Era tranqüilo. O ponto é que não foi bem compreendido. É bom salientar que êle tem o estilo autêntico da Lira. De qualquer forma, eu sabia que algo de estranho iria acontecer com êsse ponto. E aconteceu. Tirou o "7.º" lugar. Saravá "seu" Sete!

"FLASHES"

O Mário Rogério veio me explicar que o Omulú caracterizado não trazia na mão o erukerê de Oxossi e sim uma outra coisa que não guardei o nome. Mas fica o registro. *** Gafe do Livanilton: ao invés de dizer "está abolida a escravidão" saiu essa "está abolida a libertação"... Que foi isso Liva? *** O Fernando veio me abraçar e agradecer as críticas. Só não gostei daquela "patriotada" quando disse que fazia os pontos em ritmo de samba, porque era brasileiro. Mas valeu o abraço. *** O júri, de tão perfeito, deverá ser contratado pelo Flávio Cavalcânti. Saravá. *** O "Ponto de Oxossi" bastante feliz com o seu intérprete. Bela voz. *** Tôla e o seu "show" particular. Muito boa a apresentação do candomblé. *** A Lira tôda caracterizada, foi a nota do Festival. Grande torcida. Um saravá para D. Cacilda. *** Muito simpática a lembrança de um dos candidatos pelos tocadores de atabaque do Festival. Foi bastante aplaudido por isso. *** Repito: espetacular o espírito desportivo de todos os participantes. *** Público perfeitamente identificado com a finalidade do Festival. Aplaudiu todos os candidatos. *** Próximo Festival será no Maracanãzinho. *** Até lá!

RÁPIDAS

Desmentido: Olegário, o filho mais velho (vivo) de Táta Frumutinho, continua mais vivo do que nunca. *** Atenção! aí vem a "Miss" Simpatia da Umbanda. Criação da "Ellis Promoções Incorporation". *** Frase do Sargentelli (TV): "Mulata é como a macumba. Ninguém gosta de confessar, mas todo mundo vai lá"... *** Jorge de Oliveira, d'O Jornal, irá prestar uma homenagem ao grande "batalhador" Irênio Vale dos Santos. Título da sua coluna por ocasião dêste aviso: "A Umbanda no Brasil Chora". Bem sugestivo... *** Zé Ribeiro, "the king", mandou bordar a ouro no seu robe-de-chambre, uma coroa de ouro especialmente para receber as suas visitas. Glup! ***

ROTEIRO DA SEMANA

HOJE — Ominibú da Oxum, Rua N. S. de Lourdes, 16, Grajaú — Tirada de yaô de Ogum. *** Casa de Caridade Oxossi Caçador, Rua Barão de Bom Retiro, 2041, Grajaú — Consultas. *** TÉRÇA — T. E. Maria Conga, Rua Vilela Tavares, 337, Lins — Gira. *** QUARTA — T. de Umbanda Ogum Beira Mar, Rua Edgar Werneck, 116, Lote 14, Jacarepaguá — Gira. *** QUINTA — T. E. Vovó Maria Conga de Aruanda, Rua São Roberto, 20, c/1, Estácio — Consultas Pomba Gira. *** SEXTA — T. E. Cab. 7 Encruzilhadas, Rua Domingos Pires, 181, Pilares — Gira. *** SÁBADO — Cabana Vovó Engrácia, Rua Padre Telêmaco, 570, Quintino — Gira. *** Saravá!

ATÉ BREVE...

Bem, vocês poderão ficar surprêsos, mas esta Contracapa, encerra as minhas atividades como Secretário e Colunista do Tablóide GN na Umbanda. Não se espantem, por favor... Acontece que durante quatro anos, a minha dedicação foi total. Agora as minhas atenções têm a necessidade de serem voltadas para a minha indústria de malharia, que nesses quatro anos foi relegada a um segundo plano. Não poderia criar algo de real consistência, com duas responsabilidades de grande envergadura: o Tablóide e os meus negócios. Tive que optar, e acho que escolhi certo... As minhas atividades religiosas continuarão, e num futuro bem próximo, voltarei com a mesma linha de ação que marcou a minha atividade: inovação, honestidade e sinceridade de propósitos. No Tablóide só deixo amigos, e igualmente aos seus leitores, pois sempre tive a habilidade de saber criá-los, e o mais importante, saber cultivar as suas amizades. Se desagradei a alguém, a êsses eu respondo que preferi perder um amigo do que faltar com a verdade. Bem, ficarei por aqui, pois não encontro mais palavras... Aos companheiros de redação, o meu saravá afetuoso; ao público direi simplesmente um Até Breve...

(a) José Beniste

Têrmos & Expressões

A CONCEPÇÃO DE DEUS ENTRE OS YORUBAS (final)

ODÚDUWA — êste têrmo vem de **odú**, um grande ser, e de **tló dá wá**, que tem existência própria. Isto é, Deus é um ser que existe por si mesmo. Aqui a teologia yoruba nos diz claramente que Deus não foi criado.

ALAYÊ ou ÊLEMI — êste têrmo significa possuidor da vida, o outorgante da vida, o dono do espírito e da vida.

OBATALÁ — êste têrmo deriva-se de **obá**, rei, e de **ti ôla**, que vive eternamente. Isto é, Deus é um rei ou ser imortal.

ÒGÁ ÒGÓ — significa, um ser da mais alta excelência e majestade.

ALMNÚ — isto é, o Misericordioso. A concepção aqui parece provável que tenha sido introduzida pelos maometanos.

ÈLEDÁ — êste têrmo significa literalmente, o Criador e o Pai de todo o Universo. Entretanto, embora a teologia yoruba afirme que a criação dos sêres humanos e de tôdas as coisas está implícita na expressão Universo Criado, silencia totalmente sôbre a maneira por que Deus veio a existir.

Jóias Para A Sua

"O nosso ideal devemos colocá-lo nas estrêlas, ainda que fiquemos no meio do caminho".

"A evolução é a lei da vida; o número é lei do universo; a unidade é a lei de Deus".

"As virtudes perdem-se no interêsse, como os rios se perdem no mar".

Toque Hoje no SORE Com Festa de Saída de Yaôs

GN via Umbanda

ORGAO OFICIAL DO SORE

Ano 96 — Rio — Domingo, 8 e 2ª-feira, 9-8-1971 — Nº 55.915

Depois do 1º Festival Nacional da Cantiga de Umbanda, o SUPREMO ÓRGÃO DAS RELIGIÕES ESPÍRITAS que congrega terreiros de Umbanda e Nações, estará novamente em festa hoje com um autêntico toque de Angola, ocasião em que ocorrerá a saída de dois Yaôs. Um de Logum-Edé e outro de Iansã. Na mesma ocasião faremos um casamento Espírita. A festa terá início às 16 horas e esperamos contar com a presença de todos os nossos irmãos. Como sempre visamos unir todo o povo espírita sob a gloriosa Bandeira Branca de Oxalá.

Uma Iansã e um Logum-edé na Saída de Yaôs no SORE



Uma Iansã e um Logun-Edé estarão dando o nome logo mais, depois das 16 horas, na Roça do Xangô de Ouro que funciona nas dependências do SORE, na rua Pernambuco, 1161, estação do Encantado. Nós não paramos na nossa missão dentro do santo e o toque de hoje é uma homenagem da nação aos terreiros de Umbanda, mostrando que existe um perfeito entrosamente entre os espiritas.

Logo mais todos os irmaos que prestigiam o SORE estarao novamente reunidos na grande festa e Oxalá permita que seja sempre possivel programar-mos reuniões para que todos os filhos de Zambi se conheçam e se entendam. Visamos a união e o congraçamento e deixamos bem claro mais uma vez. Para nós, todos somos iguais perante o Pai Criador. Venham todos, Umbandistas, Kardecistas ou Candomblecistas.



Procissão de Xangô Festa Das Crianças

Já estão sendo programadas as festividades do mês de setembro que são, a festa das crianças e a já tradicional Procissão de Xangô. Para isto a diretoria do SORE se reuniu na última quarta-feira. (Leia na pág.)

Festival Promoveu União de Espíritas

Não sòmente o fator cultura entrou no Festival das Cantigas. Houve também, graças a Oxalá, uma união entre os espíritas que se entenderam às mil maravilhas. (Leia na pág. ...)

O último Dos Espartanos

LUIZ CARLOS FORTES
(Babalorixá TOLA MALEMBÊ)

— "ESPIRITA, DIGA EM SEU TERREIRO QUE AQUI TRABALHAMOS PARA QUE SEJAM CUMPRIDAS AS SUAS LEIS".

Esta frase por mim criada, contém a grande verdade, com referência a essa harmoniosa família, que se chama SORE.

Do mais humilde dos auxiliares, até o nosso dinâmico Presidente MÁRIO BARCELOS, trabalhamos em benefício da coletividade espírita e plantamos sementes férteis de amor ao próximo e dedicação à Religião, cumprindo com determinação e boa vontade a missão recebida de nosso Pai OXALÁ.

Em artigo anterior, fiz referência ao nosso compenetrado e correto Presidente MARIO BARCELOS, como o "LEONIDAS MODERNO", um incansável e valoroso guerreiro, digno filho do Vodum XANGÔ, organizado e empreendedor, que a todos contagia e anima, fazendo com que a cada dia, exista em nosso peito a chama ardente do dever cumprido, da fé e da união, da compreensão e da fraternidade, do amor ao próximo e à Religião que praticamos com dignidade, humildade e dedicação.

Eu, particularmente, que vi o SORE nascer, carreguei tijolos, pintei paredes, adquiri calos nas mãos, engoli muita poeira, subi e desci escadas, trabalhei com enxada e pá, carreguei troncos de árvore nos ombros e muitos carrinhos de areia, me orgulho, pelas horas que são e pelo dia, que é, de pertencer a uma árvore frondosa, que deu bons frutos, verdadeiros expoentes positivos de nossa Religião, peças vitais de uma máquina incansável de trabalho honesto e desinteressado, operando cada uma em benefício das outras, para o melhor e maior rendimento do conjunto.

Assim sendo, orgulho-me em ser um dos Fundadores do SORE e associado de n.º 10, e sou contra tudo e contra todos, na fé de meu Pai OGUM, o último dos Espartanos.

* * *

TOLA MALEMBÊ, realiza consultas e Jôgo de Búzios, tôdas às quartas-feiras e sábados, a partir das 14 horas, com o Sr. TRANCA RUAS DAS ALMAS, na Rua Nascimento Gurgel n.º 29, Largo da Fontinha, em Osvaldo Cruz.

* * *

Hoje, dia consagrado aos pais, não poderia deixar de enviar a todos os PAIS brasileiros, o meu abraço fraterno e o aché de meu Pai OGUM.

* * *

As crianças eu peço, hoje, beije seu papai e torne-se o seu verdadeiro orgulho. Ele precisa do seu carinho.

CURIOSIDADES!...

— Você sabia que tôdas às quartas-feiras no SORE, é realizada a Corrente Mental da Caridade, sob a direção segura e eficiente do Babalorixá OBÁ TELEUÁ?

— Que o têrmo OBATALÁ é derivado de **Obá**, que significa rei e de **ti olá** que vem a ser **vive eternamente**. Chega-se a conclusão de que: Deus é o rei, um ser imortal?

— Que o SORE em nova iniciativa idealizou, através de MÁRIO BARCELOS e FERNANDO PINTO DE SOUZA, uma campanha meritória de doação voluntária, contribuindo com o próprio sangue, num gesto de humanidade para aquêles que necessitam de vida?

— Que OMULÚ, o médico dos pobres, é conhecido como Xapanã, Afomã, Obaluaiê, Soponã, Wariwaru, Ogodum, Vaponã, Cajanjá, Azeani, Kikongo, Zakpata, Babayu-Ayê, Quigongo, Totum e Ajussú?

— Que no Velho Testamento não ocorre uma única vez a palavra RELIGIÃO?

— Que a lenda sôbre OMULÚ diz que o mesmo é originário da pedra de Sudan?

— Que PONTIFICE quer dizer "fazedor de pontes", ligando as duas margens dum rio ou abismo?

— Que ficou restabelecido na ressurreição de LÁZARO, o dogma da ressurreição dos corpos?

— Que os primeiros escravos foram introduzidos no Nôvo Mundo em 1502, em virtude de um Edito real que permitia o transporte de negros escravos?

— Que os índios dos altos platôs mexicanos e peruanos eram agricultores?

— Que a vida em comum dos escravos das diferentes tribos africanas, despertou entre êles o sentimento de solidariedade contra quem os mantinha no cativeiro?

— Que houve na Bahia inúmeras insurreições de escravos, destacando-se a dos HAOUSSAS em 1807/1813 e a dos Nagôs "Malês" ém 1826 e 1835?

— Que os últimos escravos africanos chegaram à Bahia há quase noventa anos, tendo alguns dentre êles, libertos, formaram uma pequena colônia, de costumes e usos brasileiros?

— Que CANDOMBLÉ, é o nome dado na Bahia as cerimônias africanas, representando para seus adeptos às tradições dos avós de um país longínquo?

— Que na África como no Brasil, as cerimônias de adoração das divindades consiste em oferendas, sacrifícios de animais e louvações, seguidos de cantos e danças destinados a provocar a incorporação nos Filhos em transe?

— Que em ABOMEY uma cerimônia para HEVIOSO reflete o caráter hierarquizado dado aos país pelos reis sucessivos e sob a forma de parada militar?

— Que MAOU considerado como deus supremo para os Fons e Euês, é também para êles elemento feminino da dupla de deuses criadores Lissa e Maou?

— Que os ORIKIS dos Orixás e os MLANMLANS dos Vuduns são os filhos condutores que permitem de monstrar a saída dos avatares dos deuses no curso de suas migrações e de reencontrar as causas de sua evolução?

Cantinho da Corrente Mental

MÃE ELIS

Mário Rogério, o Zaze Erangi completou hoje a sua obrigação de Vodunce. Jovem ainda, com 15 anos de idade, já tem três anos de santo feito e será o Xangô que substituirá o Pai, Mário Barcelos, à frente da Roça do Xangô de Ouro.

Docil as vêzes e violento em outras ocasiões Zaze Erangi, que os irmãos carnais chamam de Maninho, segue a trilha do pai e promete sempre a Xangô que saberá honrar tudo o que foi ensinado. Eu não poderia deixar de fazer o elogio se bem que êle não precise dêle, pois além de tudo Mário Rogério me auxilia em muito, nas consultas da Maria Mulambo, demonstrando sua humildade, pois apesar de Vodunca, serve prazeirosamente como cambono da Pomba Gira.

A você, Zaze Erangi, o meu mucuiú e que tudo de bom lhe aconteça. Seja sempre o que você é e receberá o eterno Axé do su pai Xangô e da sua Mãe Iansã.

Logo mais estarei assistindo a sua festa e a saída de Yaós que a nossa Fôça estará proporcionando em mais um grande acontecimento da nossa vida de lutas. Vou ver o seu Xangô dançar e a sua Iansã dar a sua presença. Quero também mandar o meu mu-Logum Edé e Iansã e aos dois cuiú aos dois novos Yaós de borís que se realizaram também para Obaluaê.

Mão Elis atende com Maria Mulambo, tôdas as segundas-feiras, a partir das 14 horas, na rua Pereida de Figueiredo, 467, Osvaldo Cruz, auxiliada por Zaze Erangi.

NOTÍCIAS DA EQUIPE OXALÁ

Centro Espírita Iansã Guerreira, rua Catuába, lote 48, quadra 58, Parque Anchieta, Yalorixá Odete, Eledá, Xangô e Iansã. Sessões as quartas-feiras e sábados com caboclos e tôdas as primeiras segundas-feiras do mês gira com Exu Tiriri.

***

Centro de Espírita Caboclo Tupã, Avenida Bráz de Pina, 997, Praça do Carmo, Guia Chefe Caboclo Tupã. Consultas as têrças-feiras. O centro é dirigido pel.. Yalorixá Maria Aparecida Fonseca.

TENDA ESPÍRITA SÃO PEDRO

Sòmente agora nos chegou ração da sede própria da Tenda Espírita São Pedro, que ocorreu no dia 26 do mês passado. A sede fica na rua Visconde de Santa Isabel, 39, em Vila Isabel e lamentamos sinceramente o atraso, pois gostaria sinceramente de estar presente para levar aos nossos irmãos daquela casa o nosso abraço do tablóide e do SORE (O editor).

Às mãos o convite enviado pelo nosso irmão Godofredo César de Matos, para a inaugu-

GN na Umbanda

EXPEDIENTE
GN NA UMBANDA
(Órgão Oficial do SORE)
Correspondência:

Rua Pernambuco 1161
Encantado — GB

ATENÇÃO UMBANDISTAS

Lançamento de novos livretos de orações:

SETE PEDIDOS AO "SEO" SETE
SETE PEDIDOS AOS EXUS
PEDIDOS AOS ORIXÁS
... E ...
SETE PEDIDOS AOS PRETOS VELHOS

Procure nas principais casas do ramo.
Pedidos pelo telefone 235-4383

O MARTELO E A PENA

NORONHA FILHO

Foi Galileu quem primeiro demonstrou que dois corpos de pesos diferentes caem com a mesma velocidade, desde que o façam dentro do vácuo. A demonstração é relativa, pelo fato de ser quase impossível conseguir o vácuo absoluto: neste, a rigor, nada deve cair, pois a queda é produto do pêso e no vácuo não há pêso. Ou há? A gravitação é uma fôrça onipresente. Estas considerações nos acodem, ao ler o noticiário da última façanha cosmonáutica: os homens da Apolo XV atiraram um martelo e uma pena de pato, dentro da nave, em estado de imponderabilidade, caindo os dois objetos com a mesma velocidade. Galileu estava certo.

Fico pensando na diversidade dos objetos da experiência; um martelo e uma pena. Que espécie de relacionamento podemos estabelecer entre êles? Teria a mão de Deus, mais uma vez, intervido no ato dos homens, para mandar uma mensagem de sua sabedoria? Ou foram os objetos escolhidos ao acaso? Mas já não se disse que o acaso é o pseudônimo que Deus usa, quando não quer assinar o seu nome? Creio que a frase é de Anatole France.

O martelo, simbolicamente, representa o trabalho material do homem, a sua atividade braçal e operária e a pena simboliza o trabalho intelectual, a atividade do homem espiritual, sendo o signo dos escritores, filósofos e poetas.

A mensagem que nos vem do Cosmos poderia ser traduzida assim: no Céu, os trabalhadores humildes têm o mesmo pêso dos intelectuais e pensadores e ambos têm as mesmas possibilidades de queda.

A teoria de Galileu, cuja demonstração nos tubos de vidro das aulas de Física constituiu uma experiência que marcou a nossa alma de menino, agora, nas grandes naves espaciais, assume um aspecto diferente: deixa de ser uma lei física para ser uma lei moral.

Ao pensar na lição oculta que se esconde por trás da queda do martelo e da pluma, a bordo de uma nosmonave, lição que sugere um mundo onde o pêso e a queda são afinal vencidos, vejo que ela é a demonstração viva da verdade daquele que também foi um trabalhador do martelo e da pena, embora só houvesse escrito uma vez e sôbre a areia: Jesus de Nazaré, que também era galileu...

Saudemos a aurora de um tempo, onde todos os homens valerão pelo seu trabalho e todo trabalho será abençoado por Deus: aquêle tempo, poèticamente descrito por Teilhard de Chardin, quando Pégaso será atrelado ao arado para a grande semeadura da Beleza.

Homem do Povo



O jovem Deputado Sérgio Maranhão, mostrou que é um verdadeiro homem do povo. De formação religiosa protestante, tomou conhecimento do 1º Festival Nacional de Cantiga de Umbanda e compareceu ao Engenho de Dentro Atlético Clube para levar o seu abraço ao nosso irmão Mário Barcelos e ao povo da Umbanda. Muito bonita a atitude de Sérgio Maranhão, pois enquanto a maioria pretende nos pejorar, êle foi nos estimular. Muito obrigado, senhor deputado.

FESTA DE ANO EM GOVERNADOR

Realizou-se domingo, sob a direção do Tatá Sebastião Gianini, na rua Cabo Branco, 142, Ilha do Governador, Conjunto dos Bancários, um toque de festa de ano. Estiveram presentes vários Babalorixás e Yalorixás e na ocasião foi homenageada a senhora Tereza Marques (Lembacedi). O presidente da casa é o nosso irmão Osmar Marques. Estêve presente representando o Tablóide, o Babalorixá Gentil Saldanha.

Noticiário da Equipe Vovô Chico

Tenda Espírita Sepagir — Rua das Oficinas, 52, Engenho de Dentro, Yalorixá Maria de Lourdes. Sessões às segundas, quartas e sextas-feiras das 20 às 22 horas.

Centro Espírita Caboclo Itatiti, Rua Guaíba, 83, fundos, Brás de Pina, Babá Helena. Sessões aos sábados. A última sexta-feira do mês Gira de Exú.

Tenda Espírita São Jerônimo — Rua Catulo Cearense, 195, fundos, Engenho de Dentro, Babalaô Horácio Reis, Guia chefe Caboclo Arranca Toco. Gira aos sábados, 15 em 15 dias.

Cantinho Vovê Chico — R. Venâncio Ribeiro, 381, Eng. de Dentro. Comunica que dia 15 de agôsto, tem obrigação na Cachoeira da Barra da Tijuca. **Pede a todos dentro do horário previsto.**

Nem Pompas Nem Galas

MÁRIO BARCELOS

Derrotando mais uma vez o pensamento dos pessimistas, chegamos a conclusão de que o 1.º FESTIVAL NACIONAL DA CANTIGA DE UMBANDA, foi além de cultura, um festival de união.

Muitos terreiros se conheceram durante as diversas fases do acontecimento que foi marcante e que se repetirá todos os anos, nascendo do conhecimento novas amizades. Isto é bom. É muito bom mesmo. Vimos gente que andava afastada se unir novamente. Vimos brilhantes demonstrações de fé e humildade como a que foi dada pelo terreiro Quintal Rocha de Caô, que mesmo desclassificado logo na primeira apresentação abrilhantou com carinho e dedicação as demais apresentações e compareceu à final com seus trajes de santo, dançando e dando o seu estímulo aos que continuavam na disputa. Foi lindo. Muito lindo mesmo.

Acontecimentos desta natureza nos enchem de júbilo e nos alimentam as esperanças de vermos todos marchando juntos pelos nossos ideais sob a bandeira do glorioso Exército Branco de Oxalá, sem vaidades e só com amor.

Tudo depende de nós, irmãos. Temos, como diz o velho ditado, a faca e o queijo na mão. Temos a vontade de dar o nosso melhor ao santo. Vamos segurar a faca com firmeza e cortar o queijo de forma coerente e ponderada sem nos esquecermos de que êle é de nós todos.

Estamos cumprindo a nossa parte. Damos tudo o que podemos dar pela nossa religião e se mais não fazemos é porque não podemos fazer. Não queremos ser absolutos e desejamos, isso sim, é que outros realizem coisas bonitas para que possamos aplaudir e apoiar. Nos nossos corações não existe a vaidade. Muito pelo contrário. Somos humildes e graças a nossa humildade garantimos para o SORE e para o nosso jornal um lugar de destaque nas religiões espíritas. Não temos pompas nem galas e dispensamos os brazões de reis e rainhas. O que queremos é dar a Oxalá o que podemos dar, sem que para isso estejamos esperando de volta agradecimentos. Queremos apenas que o Pai Criador nos abençoe e assim nos sentiremos pagos e muito bem pagos.

O Aniversário de Banda Leuí!

— Estêve em festa o lar dos Malheiros, pelo aniversário da nossa estimada Dina Malheiros (BANDA LEUÍ), uma legítima filha de Xangô.

Nós do SORE desejamos à simpática aniversariante muitas felicidades e votos de prosperidade, juntamente com seus filhos ENEDINA, MARCOS e ARICLÉA.

Que seu Pai Xangô e sua Mãe Oxum lhe cubram com seus mantos sagrados e possa você, continuar como até então, professando nossa Religião com muita dedicação, dignidade e acêrto.

Que a data de 6 de agôsto se repita por muitos e muitos anos, são os nossos votos sinceros e que haja em seu lar muita paz e felicidade.

Que sua Mãe Oxum lhe dê muito aché e progresso material e espiritual.

Hoje é Dia Dos Pais

O Tablóide GN na Umbanda, o SUPREMO ÓRGÃO DAS RELIGIÕES ESPÍRITAS, e a Roça do Xangô de Ouro, desejam a todos os pais, uma infinidade de venturas na data de hoje, dia consagrada aos pais de todo o Brasil.

Dê pelo menos um beijo no seu pai. Seja Pai-de-Santo ou pai material, êle merece de você todo o amor e todo o seu respeito. Saravá todos os homens que têm a ventura de ser pai e saravá todos os que têm a ventura de ter pai vivo.

TABA DO CABOCLO SETE ESTRÊLAS!



A Taba do Caboclo Sete Estrêlas funciona em sua sede na Rua Dona Perpétua, lote 113, casa 375, Banco da Areia, Mesquita. A direção é da Babá Antônia Casimira Roberto, funcionando como Mãe Pequena. Rosimar Ilarindo de Jesus, e como Pai Pequeno, Dorval Lingue. O Ogã é Elias Roberto.

As principais entidades da casa são: Caboclo Sete Estrêlas, Vovó Luiza Mirongueira das Almas, Exu Tranca Rua e Erê Daum da Mata. As consultas são as quartas e sextas-feiras, a partir das 14 horas, e as sessões aos sábados de 15 em 15 dias.

A diretoria do terreiro está assim constituida: Presidente, Fortunato Sebastião Roberto — Diretora Antônia Casimiro Roberto — Tesoureira, Maria Helena Felipe Roberto e Fiscal, Isaias Roberto.

Prestam caridade na casa, os Caboclos Gira Mundo Boiadeiro, Jurema da Mata, Caçador, Urubatão, Sete Flexas, Boiadeiro da Mina do Ouro e Iara.

Velhos — Pai Mané da Aruanda, Cambinda da Calunga, Maria Baiana, Arranca Tôco e Maria Conga da Guiné.

Exus — João Caveira, Pomba Gira das Sete Catacumbas, Marabô Toquinho, Sete Encruzilhadas, Pomba Gira do Cruzeiro, Maria Padilha, Sete Brasas das Almas Meia-Noite e Tiriri.

Crianças — Crispim, Mariazinha, Mariazinha da Cachoeira e Caboclinho da Mata.

Agradecemos aos dirigentes do terreiro a acolhida dispensada ao nosso companheiro da Equipe Xangô

Casa de Afanjar Faz Bela Saída!

A Tenda Espírita São Sebastião do Caboclo Tira Teima, Casa de Afanjar, que tem sua sede na rua Pinto Teles, 1048, Jacarepaguá, nos enviou um convite para a saída da Yalorixá Maria de Lourdes Auday Postiglioni, que se realizará no dia 14 do corrente, às 20 horas. Segundo o convite que veio assinado pelo Babaláô Válter F. Susena, depois da cerimônia será servido um churrasco aos presentes.

A casa de Afanjar tem a seguinte programação de cultos: Segunda-feira caridade pública de 20 às 22h30min. Quartas-feiras, consulta aos associados e consultas especiais de 20 às 22h30min. Sexta-feira, desenvolvimento dos médiuns. O presidente da casa é o nosso irmão Válter Ferreira Sucena e o Guia Chefe o Caboclo Tira Teima.

ARTE INDÍGENA NA FEIRA DA PROVIDÊNCIA

Pela primeira vez, a Feira da Providência terá uma barraca especializada em arte indígena brasileira. O interessante é que a barraca não vai ser montada por nenhum brasileiro, mas por uma estudante inglêsa, Sandra Wellington, que realizou um estudo profundo sôbre o artesanato do índio brasileiro, tema de sua tese.

A barraca terá todos os objetos fabricados por índios, de diversas tribos, como arcos, flexas, setas, vasos, escudos, colares etc. Conta também com o apoio da FUNAI.

A mãe de Sandra será a responsável pela barraca da Inglaterra na XI Feira da Providência, a realizar-se de 10 a 12 de setembro próximo, na Lagoa Rodrigo de Freitas.

PROCISSÃO DE XANGÔ FESTA DAS CRIANÇAS

Quarta-feira última, a diretoria do "Supremo Órgão das Religiões Espíritas" estêve reunida mais uma vez estudando desde já as próximas promoções do nosso calendário. Estamos tracando planos para a Procissão de Xangô e Ibeijadas, e para a festa das Crianças que pretendemos realizar na sede do SORE em data que será prèviamente marcada. Tratamos de vários outros assuntos, inclusive do que ocorreu no Festival e garantimos a todos que muitas novidades estão a caminho.

O que pedimos a nossa gente é que nos dê sempre o crédito de confiança que nos tem dado durante o festival. Precisamos de estímulo para prosseguir na luta.

Nôvo Horário Para Búzios

O nosso companheiro Mário Barcelos passará a atender para jôgo de búzios, na sede do SORE, na Rua Pernambuco nº 1.161, às têrças, quartas e quintas-feiras, no horário das 15 às 20 horas. Os interessados deverão procurar a secretaria do SORE para apanhar fichas.

SALVE "SEU" SETE DA LIRA

PRECE DE JOÃO BARROSO DE MENEZES

Saravá Santo Antônio.

Saravá tôdas as Falanges de Umbanda e Aruanda.

Salve Seu Sete da Lira, pai de verdade, Defensor do amor e da bondade.

Espírito Iluminado que devolveu-me a tranqüilidade, a saúde e fêz-me acreditar na Superioridade Espiritual! Seu Sete da Lira, eu acredito nas suas palavras e na fôrça do seu ACHE MUSICAL, porisso; compareço semanalmente ao seu terreiro de "Fé, Respeito e Compreensão" para agradecer os benefícios recebidos e buscar apoio para as jornadas futuras.

Seu Sete da Lira quando mentalizo sua imagem meiga e reconstituo suas palavras carinhosas, meus caminhos se aclaram e os impecilhos desaparecem da minha frente como por encanto! Razão porque, peço todos os dias aos espíritos puros ou purificados que habitam o ASTRAL SUPERIOR, que façam convergir todos os bons fluidos para Cacilda de Assis, nossa querida Babá, que humildemente desempenha tôdas as missões a ela destinada pelo Senhor.

Seu Sete da Lira, por tudo que já vi e ouvir por seu intermédio, peço-lhe mais uma vez: não permita que nada de mal aconteça a êste filho de fé capaz de impedir a minha presença todos os sábados no seu Templo de amor. Dê-me fôrças para que possa prosseguir exaltando o seu nome e os seus feitos por onde quer que eu ande. Ajude-me a entender os mistérios da Umbanda, já que o Senhor é uma das suas estrêlas de primeira grandeza, para que eu, também possa ser útil à humanidade.

— Seu Sete da Lira, o senhor ensina a cantar nas horas tristes!

— Indica o caminho certo nas horas de indecisões e sempre guiará meus passos pela senda da Paz, do Amor e da Fraternidade Universal. Permita-me prestar uma singela homenagem à Senhora Audára Maria, a Dona da Rosa Vermelha, à Cabocla Jurema e a Vovó Cambinda, protetoras de todos que buscam no seu terreiro, o consôlo para o corpo e para a alma. E por sentir-me amparado pelo seu aché musical, repetirei, meu pai:

SALVE SEU SETE DA LIRA,
Saravá Umbanda!

ZEZÉ DE OXALÁ CORRENDO GIRA

INAUGURAÇÃO DE TERREIRO

Foi inaugurado dia 6 do e junho com uma linda festa, a Tenda Espírita Pai Benedito, na Rua Miguel Fernandes n.º 710 Engenho Nôvo. A Tenda é representada por D. Paulina Galdino e os trabalhos espirituais pela competente Yalorixá Maria Domingos Serafim, que sabe muito bem dirigir os trabalhos da Tenda tendo como guia o Caboclo Tabajara. As sessões são realizadas de 15 em 15 dias.

Estavam presentes o Babalorixá Manoel Gomes de Paula, do Centro Espírita Pai Miguel das Almas e sua comitiva, e a nossa representante da "GN na Umbanda", Zezé de Oxalá.

—(x)—

CENTRO ESPÍRITA PAI MIGUEL DAS ALMAS

Rua Castelo Branco n.º 269 Penha Circular, Dirigida pelo Babalorixá Manoel Gomes de Paula. Guia-Chefe: Pai Miguel das Almas. Sessões: segundas, quintas e sábados. Quarta-feira corrente e sábado, desenvolvimento e caridade.

O Caminho da Salvação

CARLOS ALLEMAND

Um só caminho existe para alcançarmos a verdadeira felicidade, que representa uma conquista do espírito no desejo de purificar-se para melhor servir aos Desígnios do Senhor.

Entretanto, para atingirmos êste divino estágio espiritual, temos imperiosa necessidade de nos desprendermos das coisas mundanas e puerís e cultivarmos, cada vez com maior intensidade, o Amor e a Fraternidade Universal.

A Fraternidade Universal é, aliás, uma sublime forma de intercâmbio entre os espíritos, sendo mesmo o verdadeiro caminho para a salvação espiritual.

O maior exemplo de Fraternidade nos foi dado pelo filho dileto do Pai, Jesus de Nazaré, Nosso Guia e Senhor, que mesmo no supremo instante de seu sacrifício, apesar da ingratidão do povo que o tinha escolhido para ser crucificado e sofrendo o escárnio dos soldados romanos, teve ânimo e fôrças para perdoar e mesmo pregado na cruz, volvendo os olhos para o Alto, suplicou ao Pai Celestial: "Perdoa-lhes, Pai, êles não sabem o que fazem".

Antes mesmo que Jesus, já existiram na Terra espíritos iluminados e esclarecidos como Confúcio, Buda e Ramacristi, cujos ensinos edificantes provaram a humanidade a existência de outros mundos no universo, alguns com um grau de civilização e desenvolvimento nem sonhado por nós, que habitamos um planêta de transição e provas, um meio plano intermediário entre os mundos ditosos e altamente espiritualizados e aquêles que estão ainda em evolução biológica, vivendo um estágio de vida rudimentar e primitiva.

A doutrina espírita, codificada por Allan Kardec, enriqueceu a humanidade com um acêrvo valioso de edificantes obras, tanto sob o ângulo físico como no ângulo moral, escritas por valorosos Benfeitores Espirituais como Emanuel, André Luiz, Meimei, Ramatís e muitos outros, cujos livros portentosos contêm ensinamentos que beiram as raias do fantástico e do maravilhoso.

Assim, procuremos fazer os outros felizes para que também nos sintamos felizes e, objetivamente, estudemos o Evangelho de Jesus em Espírito e Verdade praticando o Espiritismo, pois como definiu Pedro de Alcântara, o Espiritismo é Jesus que volta ao convívio da dor humana.

VISITAS DA EQUIPE OXÓSSI

Correndo gira durante a semana, a nossa equipe Oxóssi visitou diversos terreiros que abaixo relacionamos:

Ilê de Obaluaê, Rua 36, quadra 96, lote 9, Santa Margarida Campo Grande, direção de Roque Fernandes que atende para consultas de segunda a quinta-feira das 10 às 17 horas.

Abaçá de Paulo de Oiacê, Rua Apolo, 691, Pavuna, que atende para o jôgo de búzios de segunda à quarta-feira.

Tenda Espírita São Lazaro, Rua Engenheiro Mágno de Carvalho, dirigida pela Yalorixá Maria da Silva. Sessões às sextas-feiras.

Centro Espírita Ogum Matinada, Rua E, número 40 Santa Cruz da Serra, Estado do Rio. Sessões aos sábados de 15 em 15 dias. Direção de Gilberto Madeira Machado, Presidente, Almir Morais. Guias chefes Ogum Matinada, Caboclo Flexeiro, Pai Benedito e Zé Pilintra.

Tenda Espírita Maria Conga, Rua Nuassú, 24, Bento Ribeiro. Yalorixá Helena, consultas às segundas-feiras a partir das 20 horas e sextas-feiras desenvolvimento. Guias chefes Pai Joaquim D'Angola e Caboclo Ubirajara.

Grupo Espírita e Umbandista Unidos na Fé, Rua 17, quadra 42, casa 24. Direção do Babalorixá Gentil que ontem festejou Xangô e Exú

Tenda Espírita Fôlha Verde, Rua Alcobaça, 372, Cambotá, Ricardo de Albuquerque. Yalorixá Regina. Mãe Pequena Iára.

Leia Sempre Aos Domingos "GN" Na Umbanda

Toque Para Exú

O Centro Espírita Antonio de Pádua, dirigido pela Babá Efigênia Batista de Freitas, estará dando toque para Exú, hoje, quando será ouvido aos presentes um churrasco. A festa é para o Exú Tranca Rua e para a Pomba Gira das Sete Encruzilhadas. A mãe Pequena do terreiro é a nossa irmã Dilma Nunes Alves e Pai Pequeno Sebastião de Oliveira e o Ogã Paulo Ferreira Freitas.

As consultas são de têrça a sexta-feira com a Pomba Gira e Tranca Rua, na rua Um, número 56, apartamento 132, Guadalupe. Travessa do INPS.

CASA PÁSSAROS - PEIXES IDEAL

PÁSSAROS E AQUÁRIOS DE TODOS OS TIPOS

ARTIGOS DE UMBANDA

EM GERAL

AV. MINISTRO EDGARD ROMERO, 235 — GALERIA A 205 — MERCADO DE MADUREIRA

DIREÇÃO DE ALTAIR E LÚCIA

ELA CHORAVA DE VERDADE



Aconteceu tudo no festival, inclusive a revelação de grandes artistas. Na foto, a médium do terreiro da nossa estimada Mariazinha (Fôlha Verde), que encenou o papel de Princesa Isabel, na cantiga Lei Aurea. Ocorre que a cena foi apresentada três vêzes no mesmo dia e nas três, a simpática senhora chorou de verdade ao assinar a lei. Vejam vocês. Isto é Umbanda, gente. Saravá.

Parabéns Maria Lídia!

— No dia 25 de julho, estêve mais uma vez em festa o lar do nosso estimado irmão LUIZ FERREIRA FORTES e ELZE MARTINS FORTES, pela passagem do aniversário de sua filha MARIA LÍDIA, espôsa do nosso prezado PLÍNIO THEDIM COSTA.

Desejamos de todo o coração, para a feliz aniversariante, os melhores votos de muitas felicidades, paz e muita compreensão em seu lar.

Que a sua Mãe OXUM, lá do alto, irradie emanações fluídicas positivas e a cobra com o seu Divino Manto.

MARIA LÍDIA, jovem advogada, é irmã do Babalorixá TOLA MALEMBÉ, um dos expoentes positivo de nossa Religião e da Nação de Angola.

Que a Família FORTES possa por muitos e muitos anos se reunir, para comemorar a data de 25 de julho. Nossos sinceros parabéns à simpática aniversariante.



A Tenda Espírita Ogum Beira Mar, foto acima, funciona na Rua Maranguá, 899, na Praça Sêca, Jacarepaguá, sob a direção da Yalorixá Marina Rodrigues. O Guia Chefe da casa é o Caboclo Tupinambá e as sessões se realizam aos sábados a partir das 20 horas, sempre com muita assistência.



Boanerges Lavra Dá Diploma A Ernestina

A Tenda Espírita Vovó Luiza da Bahia, tem sua sede na rua 6, quadra 13, casa 18, em Guadalupe é dirigida pela nossa querida Babá Ernestina Carneiro de Oliveira.

Dia 13 p. p. foi realizado toque em louvor ao Exú Sete Encruzilhadas e recebeu a visita do nosso não menos querido Boanerges Lavra, que foi entregar o diploma "Noites de Umbanda" a dona Ernestina, pelos serviços prestados à nossa religião. Na ocasião estavam presentes também Gentil Saldanha, da equipe Oxóssi, Jorge e Hélio, o nosso fotógrafo que testemunhou a solenidade conforme a foto acima, na qual aparece também o irmão em Oxalá Irineu de Oliveira que é o Presidente da casa. Mandamos a todos o nosso saravá e convidamos os nossos irmãos para aparecerem no SORE.

OXÓSSI

Reinado de um grande Orixá
Oxóssi, pai, amigo, um rei
A mais dôce alegria que há
É ser seu filho na lei...

Governa a mata virgem, Odé
Com maestria divina e pura
Governe também minha fé
Iluminando-me lá das alturas

Peço-te Pai Oxóssi amado
Amigo e eterno defensor
Esteja sempre ao meu lado
Dando-me paz, felicidade e amor.

Ebâmi Francisca Tira Barco Dia 21

A Tenda Espírita Ogum Beira Mar, que tem sua sede na Estrada do Cafuz, rua G, Quadra 1, lote 10, Pedra de Guaratiba, realizou uma bela saída de Yaôs. A casa é dirigida pela Yalorixá Francisca (Olatobi), que é filha de Djalma de Lalá.

No dia 21 de agôsto será a saída do santo e para ela a Ebâmi Francisca convida todo o povo do santo para assistir o toque. O nosso representante Gentil Saldanha estêve presente e ficou bem impressionado com o andamento dos trabalhos e com a atenção que lhe foi dispensada.

SEGREDOS DO SANTO

N.º 1 — OGUM

"É preferível ensinar o certo do que permitir que façam o errado".
ENSINAMENTOS, CANTIGAS, COMIDAS DE SANTO E TUDO SOBRE OGUM. FAÇA VOCÊ MESMO A SUA "OBRIGAÇÃO"
A VENDA NAS CASAS DE UMBANDA

Reunir Fôrças

FLORIM COUTINHO

Existem coisas na vida que ninguém pode explicar, mas que nos força pelo pensamento para que se encontre uma solução para estas coisas. A Umbanda, por exemplo, é uma fôrça religiosa incontestável. Possui o seu comércio próprio, é a religião que maior número de templos possui, é a única que ainda não se encontra no seu devido lugar.

Em conversa com nossos irmãos de fé, a propósito desta situação, chego a conclusão de que tudo depende tão sòmente da falta de uma unidade religiosa. É claro que não achamos que todos devam praticar o culto espírita da mesma forma. Cada um vem de uma origem e só pode transmitir os ensinamentos que recebeu na sua iniciação.

Eu me refiro a um melhor entrosamento entre as cúpulas e volto a afirmar que não estou insinuando que elas devam ser uma só, o que de fato seria o ideal. Cada uma prosseguiria na sua vida independente, dentro de seus próprios estatutos e as suas próprias movimentações que visam, sem dúvida, o engrandecimento do todo da religião. Acho sim, que devia haver prestigio mútuo entre os órgãos e que as iniciativas de uns fôssem prestigiadas pelos outros e isto, ao que me parece, daria um exato sentido de união.

A verdade é que somos todos irmãos perante Cristo, e que todos nós aceitamos o que foi ditado por Oxalá, mas cada um de nós pretende viver isolado e isto é que dificulta uma maior coesão entre as fôrças regentes da parte material da Umbanda e dos espiritas em geral. Sou favorável a um Congresso das cúpulas de todo o Brasil, que deveriam, sem rancores ou vaidades pessoais, estudar os problemas da religião e montar um esquema para a solução de cada um dêles.

Aos meus irmãos de fé volto a afirmar. Estou na diretoria do SORE, mas estou com todo o nosso povo. Nós gostariamos de um diálogo franco e estamos à disposição dos outros órgãos para êste diálogo e o meu pensamento é exatamente o pensamento do Presidente Mário Barcelos. Quando quiserem reunir fôrças, estaremos presentes.

Renatinho Fêz Visitas

T. E. Santa Bárbara e São Jerônimo, rua das Oficinas, 203, Engenho de Dentro. Sessões sextas-feiras, às 20h 30min. Babá Jubdivan. Ogã Osvaldo. Guia Chefe Caboclo Jaguari.

T. E. Pai Benedito de Angola, rua Pinto Teles, 872, Jacarepaguá. Sessões aos sábados de 15 em 15 dias às 21 horas. Babalaô Augusto Henrique de Souza. Guia chefe Caboclo Fôlha Verde. Ogãs Elmo e Agostinho.

T. E. Pai André, Vila Uruçaí, Barão do Rio Branco, 5, Saracuruna. Sessões aos sábados de 15 em 15 dias, às 20 horas. Yalorixá Mãe Dulce.

T. E. Ogum Beira Mar, rua Andaraí, 513, fundos. Sessões aos sábados de 15 em 15 dias. Babalaô Wilson Gomes da Cunha.

C. E. Santo Antonio de Umbanda, Rua João Pessoa, 407, Olinda. Sessões aos sábados de 15 em 15 dias, às 21 horas. Babalaô Sussú. Ogã Cicica.

C. E. Estrêla da Luz, rua Conde de Irajá, 266, Botafogo. Sessões segundas e quartas-feiras às 20h 30min Yalorixá Edith Meires. Ogã Almiro Pinto. Guia Chefe Caboclo Flexeiro.

T. E. Ogum Rompe Mato, rua Fragum, 540. Parada de Lucas. Sessões segundas, quartas e sextas-feiras às 20 horas. Yá Maria Odete. Guia chefe Caboclo Mata Virgem. Presidente Boanerges Lavra.

Completou mais um ano de existência o Tatá Armando de Oxaguián, da equipe do programa Noites de Umbanda, do nosso querido Boanerges Lavra.

NOTICIAS DO GENTIL

Tenda Espírita Filhos de Jesus, rua Manoel Cunha, 42, Magalhães Bastos, Bairro Capelinha. Direção de Antonio F. Mota (Gilafôna). Sessões públicas aos sábados de 15 em 15 dias. Consultas segundas e sextas-feiras com Vovó Cambinda e Pai Miguel das Almas.

O Terreiro de Untalanguê funciona na rua Projetada, s/n, Itaguaí, Bairro Monte Serrat, e tem a direção do Tatá Sebastião Gianini, que participa estar com Yaôs recolhidos e que são, Maria José Caires Dias e Altamiro Francisco, de Iansã, Valdomiro Queirós de Obaluaê e Maria Jovina Pereira da Costa de Ossãe. A Mãe Pequena da casa é Maria de Lourdes Carvalho, Olaiadê e a Cota é Elza Valentino da Silva. Os Ogãs são Válter Moreira e Manoel Pereira Lima. Untalanguê atende para búzios diàriamente.

Leis Da Vida

Patrão Canalha

DR. RONALDO BRAVO
Advocacia Civil, Criminal e Trabalhista
Consultas diárias de 10 às 12 horas e de 16 às 18 horas.
Rua Senador Dantas, 117 — sala 1237
— Tel.: 252-0584 — às quartas-feiras no SORE de 19 horas em diante, Rua Pernambuco n.º 1161.

Homem humilde, casado ha mais de 25 anos, com seis filhos, empregado na mesma emprêsa há 15 anos, vinha durante êsse tempo todo engulindo os desafôros do patrão. Acontece que um belo dia não resistiu a pressão e revidou às agressões verbais da mesma maneira.

Os colegas do escritório ficaram perplexos da coragem do ofendido. Estavam, também, saturados do patrão.

O resultado não poderia ser outro: o patrão deu uma de covarde e mandou o empregado para a rua, sem indenização.

O homem veio a mim e ganhamos, apos uma série de marchas e contramarchas, a Apelação no TRT, baseados no seguinte: "não constitui falta grave o revide, pelo empregado, às palavras grosseiras proferidas por um superior hierárquico".

Evidentemente, existem milhares de patrões bons que merecem a compreensão dos empregados, mas o do caso transcrito acima, foi um grande canalha.

AS DESQUITADAS OU "SEPARADAS"

Muitas mulheres, cheias de orgulho ou de "macaquinhos" na cabeça ou mesmo mal orientadas por pessoas metidas a entender de tudo, ficam no fim da vida ao Deus dará, porque não foram devidamente orientadas por um Advogado.

Se a leitora estiver enquadrada entre as citadas acima, ou mesmo, conhecer alguém em situação parecida, leia com atenção o artigo 14 da Lei Orgânica da Previdência Social: "Comprovado que a espôsa do ex-segurado, na ação de desquite, desistira da pensão alimentícia", não é de se lhe deferir a pensão previdenciária, face aos têrmos do art. 14 da Lei 3.807, de 1960, que declara: não terá direito à prestação o cônjugue desquitado, ao qual não tenha sido assegurada a percepção de alimentos, nem a mulher que se encontre na situação prevista no art. 234 do Código Civil.

Portanto, se quando o marido vivo a mulher não recebia pensão alimentícia, após a morte do marido, o INPS não paga a sua ex-mulher a pensão.

Para dirimir qualsquer problemas coloco-me, desde já, a disposição das interessadas.

FILHA IDOSA E ECONÔMICAMENTE DEPENDENTE

Quando a segurada do INPS faleceu, sua filha contava 55 anos de idade, nunca trabalhou fora e nem dispunha de nenhuma possibilidade de prover o sustento pelos próprios meios, havendo sempre vivido na dependência econômica de sua falecida mãe. Neste caso você tem direito a pensão. Não vá na conversa dos outros.

A pensão é sua!
Estou as suas ordens!

IDENTIFIQUE ESTA FOTO



Esta foto é de um terreiro, evidentemente, e já foi publicada no tablóide. Você, que tem a coleção, pode procurar que vai encontrar. Não é fácil, mas quem tiver paciência, vai acertar esta semana. Identifique a foto e ganhe um exemplar do Livro do Exército Branco de Oxalá, de Mário Barcelos.

Vamos, puxe pela memória. De onde é êste terreiro e qual o seu nome. Escreva para a Rua Pernambuco, 1161, "Concurso Identifique a Foto", e seja feliz. Depois, se acertar, é lógico, venha buscar o seu livro e, se errar, continue tentando. O importante é competir.

Recanto dos Guias e Sua Programação

PROGRAMAÇÃO DO 2.º SEMESTRE DO ANO DE 1971 DO CENTRO ESPÍRITA RECANTO DOS GUIAS, SITO NA RUA SÃO PAULO N.º 4 — PIABETÁ — RAIZ DA SERRA — ESTADO DO RIO

Julho — 11 Seção comum
Julho — 25 Festa de Naná

As Seções acima terão início às 9 horas.

Agôsto — 14 Seção festiva
Agôsto — 28 Seção comum
Setembro — 25 Festa de Cosme e Damião — Xangô — com distribuição de roupas, gêneros alimentícios, brinquedos, calçados e etc.
Outubro — 9 Seção comum
Outubro — 30 Seção de Exu
Novembro — 1 e 2 Finado e Cruzeiro das Almas
Novembro — 27 Aniversário da Pomba Gira das Almas

Grande churrasco em homenagem a aniversariante.

Dezembro — 11 Seção comum
Dezembro — 30 Praia (encerramento)

OBS.: Tôdas as Seções, a partir de Agôsto, têm início às 21 horas.

NOTA: Tôdas as primeiras e últimas sextas-feiras de cada mês, consultas com o senhor Exu 7 Capas das 7 Catacumbas, com início às 21 horas, na Avenida Nossa Senhora de Lourdes n.º 87, casa 3 — Grajaú, ou marcar pelo telefone 258-5844.

Notícias da Equipe Sete Flechas

A mesma equipe Sete Flechas liderada pelo nosso estimado companheiro Luiz Francisco correu gira nos seguintes terreiros

Tenda Espírita Tia Benedita, rua Jacinto número 4, Fontinha, Osvaldo Cruz. Consultas as quartas e sextas-feiras com Tia Benedita. Toques as segundas-feiras. Babá Hilda Costa, Mãe Pequena Yolanda, Ogã Júlio Ferraz, presidente Antonio Paulino. Dia 15 do corrente será realizada obrigação de Cachoeira na Barra da Tijuca.

Centro Espírita Ogum Beira Mar, Lote 22, quadra 6, Realengo. Yalorixá Etelvina. Consultas as segundas, quartas, sextas-feiras com Pai Cipriano.

Tenda Espírita Cigana Iraci, Rua Aurélio de Oliveira, 293, Yalorixá Alzira da Oxum. Consultas às segundas, quartas e sextas-feiras com Tranca Ruas das Almas. Toques aos sábados de 15 em 15 dias.

Tenda Espírita Pai Oxalá, rua do Armistício, lote 6, quadra 19, Sarapuí. Babalaô Antônio de Brito. Consultas às segundas-feiras com o Velho Preto Ernesto. Toques aos sábados.

Fraternidade Ogum Megê, rua Nova Aliança, número 2, Bairro das Canoeiras, Campo Grande. Babá Zuleika. Consultas às quintas-feiras com o Caboclo Arranca Tôco. Toques aos sábados de 15 em 15 dias.

LEIA AOS DOMINGOS
GAZETA NA UMBANDA

Hotel Ar E Campo

(COM NOVA DIREÇÃO
Gerador próprio — apartamentos luxuosos, com música e Telefone.
Ótimo serviço de bar e restaurante
Rodovia Washington Luiz Km 16 1/2
(A 500 metros do viaduto Rio-Teresópolis)
FILIAL: Trevo Hotel
Um dos mais conceituados da Pres. Dutra Km 18

GN CONTRA-CAPA
EQUIPE

SAÍDA DE YAÔS

A verdade é que o SORE não pára. Continuamos em ritmo de Brasil grande e o negócio é tocar para a frente. Hoje, às 16 horas faremos realizar na sede do SORE, ou mais exatamente, no barracão da Roça do Xangô de Ouro, que fica situado também na Rua Pernambuco, 1161 um toque de nação com saída de Yaôs. Vai ter muita comida e é mais uma oportunidade para revermos nossos amigos. Esperamos vocês todos logo mais para o toque para a festa e para o Ageum que vai ser como se diz normalmente odára...

Um Logum-Edé e uma Iansã vão sair no barco e além disso tem uma obrigação de Vodunce (três anos de feitura), e dois borís. Para completar tudo, faremos realizar também um enlace matrimonial. A festa vai ter início às 16 horas e esperamos contar com todos os nossos irmãos logo mais. É o SORE não pára mesmo, apesar dos pesares.

XANGÔ

Deus dos trovões e da justiça. Seus filhos, com algumas exceções são fàcilmente enganados, pois são donos de um bom coração. São justiceiros, sabem distinguir o bem e o mal, mas vivem recebendo injustiças. Geralmente são explosivos, mas são como os trovões do pai. Logo em seguida se acalmam. Xangô na Umbanda, tem as côres marrom e roxa. Na Angola suas côres são vermelha e branca e tôdas as suas roupas e contas devem levar as duas côres. O branco representa o fundamento com Oxalá e o vermelho é sua côr de origem. Xangô quando incorpora num dos seus filhos, dança com elegância e majestade porque êle foi e é um Rei.

Xangô traz na mão seu Axé, que é uma machadinha de corte duplo. Anda na sua dança êle faz gestos de quem lança pedras contra o solo e, geralmente, dança de punhos cerrados. Sua postura na Umbanda é com as mãos cerradas e com os braços cruzados no peito, dando um ilá (brado) que parece um trovão. Nas nações êle se apresenta de forma mais calma, e na postura normal de nação que é com as duas mãos cruzadas e acomodadas junto aos quadris do lado esquerdo.

Quando é vestido com roupas características, Xangô traz na cabeça o Axabetá que é uma espécie de capacete geralmente bordado com búzios e sempre nas suas côres vermelha e branca. Entre as suas muitas obrigações êle come Amalá, comida de santo feita com quiabo camarão azeite de dendê creme de arroz gengibre e noz moscada. Existem certas variações na confecção das comidas mas via de regra, elas se assemelham. Na Umbanda, por exemplo, o Amalá de Xangô leva rabada, coisa que nas nações não ocorre. Além disso, na Umbanda servem nas obrigações de Xangô cerveja prêta, mas nas nações não existem bebidas determinadas para os Orixás.

Em geral as diginas dos filhos de Xangô trazem o início com as palavras Obá, Kandu, Banda, Zaze etc... Exemplo: Banda Cilê, Zaze Erangi, Kandu Lemí, Obá Lecí e assim por diante.

O principal sincretismo de Xangô é em São Jerônimo, porém êle é sincretizado também em São Pedro São João Batista e ainda em outros santos menos conhecidos. (Extraído do livro Exército Branco de Oxalá, de Mário Barcelos).

DIALETO

Aganêgan — invejoso.
Axé — amém.
Amacy ni ori — Cerimônia de lavar a cabeça com ervas dos orixás.
Águas de Oxalá — festa de purificação de terreiro.
Agô — licença.
Agô-dilê — dá-me licença.
Agô iê — licença tem.
Agô ni adidé — licença para levantar.
Agô ni agiocô — licença para sentar.
Ariokô — pessoa que não sabe nada.
Agé — burro.
Abô dos axés — Água contendo ervas maceradas, sangue de todos os animais mortos no terreiro.
Axó — roupa.
Aldeia — terreiro de caboclos.
Ajeún odára — comida boa.
Alabê — chefe dos tocadores de atabaques.
Abiã — pessoa novata numa casa de candomblé.
Akirijebó — Pessoa que freqüenta muitos terreiros.
Akikó — galo.
Adié — galinha.
Aruanda — céu, reino de Deus.
Amalá — comida de Xangô.
Acarajé — comida de Iansã.
Ajeum — comida.
Apotí — banco.
Alá — cobertura de pano para receber uma visita.
Amodidum — duro.
Aluá — bebida da nação de Angola.

PENSAMENTOS

Importante é sermos o que somos e não o que os outros acham de nós.

Quando você notar que não tem um sapato para vestir, lembre-se que tem gente que não tem pé.

O ódio só faz mal a quem o sente. O Amor nos leva a Oxalá.

Nem sempre nós comemos o fruto da árvore que plantamos, mas o importante é deixá-la plantada.

GOTAS...

Saiu o LP de José Ribeiro. Achamos muito bom em qualidade, porém notamos a falta de cantigas de Oxumarê e Tempo. Será que foi esquecimento!...

Ainda do Festival. Muita gente achou que a cantiga da casa do Sete da Lira merecia uma melhor sorte. Nós também achamos, mas não concordamos com aquela saída fora de hora. Ficou um bocado feio. Enfim, são coisas de festival.

Dona Ligia Salvati, a competente dirigente de terreiro ficou muito trêmula quando foi chamada ao palco para entregar uma medalha. Parecia até que ela é que iria receber o prêmio e não entregar. Mesmo assim, com sua reconhecida categoria, se saiu muito bem. Saravá.

José Lopes, em certo momento, abandonou sua fleugma e acabou entrando na dança. Também pudera, a coisa estava mesmo quente, pois nem a espôsa do Administrador Regional resistiu. A Vovó Cambinda parecia que ia incorporar em todo mundo ao mesmo tempo.

A turma da casa da Cabocla Jurema se sente vencedora do 1.º Festival e o Marcílio alegou: "Vovó Cambinda é de Macaé. Da Guanabara nós somos os bons". É, de fato êle tem razão. De qualquer maneira a briga entre as duas foi formidável e tanto uma como a outra merecia o prêmio maior.

A Alba Regina, aquela môça que defendeu de forma extraordinária o CANTO DE UM PESCADOR, se quiser, tem futuro artístico. A garôta canta bem e interpreta que é uma maravilha. Pena que a sua música, apesar de linda, fugia um pouco do regulamento do festival.

FICOU POR FORA

O pessoal de Macaé, que levou para lá dois troféus do 1.º Festival, acordou a cidade mais cêdo. Eram cinco da manhã quando a caravana entrou na cidade, soltando centenas de fogos de estampido. Êles foram diretos na casa do Prefeito da cidade e acho que o resultado agradou a todo mundo, menos ao Vereador Adir Schuller, que não gosta de nada que os outros fazem. Vaidade senhor Edil. Lembre-se de que o voto que lhe deu a cadeira na Câmara de Macaé foi o voto dos Umbandistas. Garantimos que jamais Macaé foi tão divulgada como agora. Foi rádio, jornal, televisão e todos os meios de comunicação. O Brasil inteiro sabe agora que o 1.º Festival tem seu troféu morando na linda cidade de Macaé. Pense bem senhor Schuller. Os meninos vieram, viram e venceram sem a sua ajuda. Uma coisa nos faz dar tratos à bola. O senhor é dirigente de terreiro e umbandista. Imagine se não fôsse. Puxa...



Relações Públicas

Jose Carlos, nosso companheiro da GAZETA DE NOTICIAS funcionou no Festival como perfeito Relações Públicas. Na foto êle oferece ao Administrador Regional do Engenho Nôvo, que presidiu o júri, uma flâmula. Aliás, o Dr. Gelson Guilherme Ortiz Sampaio, pela sua simplicidade, se dentificou com o nosso povo e ganhou muitos amigos e admiradores.

Xangô Sairá Em Procissão Dia Dezenove De Setembro

A diretoria do SORE e a direção do tablóide marcaram para o dia 19 de setembro, domingo, às 16 horas, a tradicional procissão de Xangô e Ibeijadas que ocorre na mesma época todos os anos. A nova marcha do Exército Branco de Oxalá ocorrerá pelas principais ruas do bairro e o roteiro já está sendo preparado pelo nosso Departamento de Promoções. Desde já contamos com a presença de todos os terreiros e de todo o povo de Umbanda para mais êste acontecimento que visa mostrar a nossa crença em tôda a sua plenitude.

GN na Umbanda

ORGÃO OFICIAL DO SORE

Ano 96 — Rio — Domingo, 15 e 2ª-feira, 16-8-1971 — N.º 35.931



NOSSOS NOVOS AMIGOS

Domingo recebemos a visita dos nossos novos amigos. José Lopes, Rosa Lopes, Babá Elizabeth, Elma e Francisco Dias. Foi um dia alegre e de muita vibração. As trocas de idéia trouxeram muitos esclarecimentos e dia 28 estaremos na Vila Aliança. (Leia ampla reportagem no corpo do tablóide).

Como Foi Saída De Yaôs No SORE



A saída de domingo passado foi conforme esperávamos de um êxito absoluto. Fomos mais uma vez prestigiados pelos nossos irmãos de fé, e ganhamos novos amigos. A festa contou com centenas de pessoas e somente terminou nas últimas horas do domingo.

A Iansã, Oiá Mussalê foi muito louvada o mesmo acntecendo com o Logun-Edé, a grande nota foi dada pelo Xangô do Vodunce Zaze Erangi que recebeu os melhores elogios de todo o povo que se fêz presente no grande toque de nação. Nossa próxima promoção será a procissão de Xangô ,já marcada para o dia 19 de setembro, com saída também das dependências do SORE. Leiam reportagens no corpo do tablóide.



Caboclo Arranca-Tôco Um Vibrante Malungo!

LUIZ CARLOS FORTES
(Babalorixá TOLA MALEMBÊ)

Ao Caboclo Arranca Tôco, dedico estas minhas palavras, em agradecimento por tudo que me deu, confiança, tranquilidade e coragem para prosseguir na minha espinhosa missão de Sacerdote, procurando, com boa vontade e dedicação, cumprir com humildade os designios de Oxalá.

Meu bom Caboclo, companheiro inseparável na alegria e na tristeza, sentinela incansável de meu sono e protetor de tôdas as horas.

Digno representante de Oxossi, sua presença sempre que necessário se fêz presente, com sua justiça e o seu altivo porte de guerreiro, protegendo-me contra tudo e contra todos, sua grande fôrça espiritual me dá estímulo para continuar a árdua caminhada de boas realizações, para que chegue a bom têrmo a missão que me foi confiada.

Valoroso emissário do bem, que a dezesseis anos cuida da minha segurança, ajoelho-me a seus pés, humildemente, com fé e resignação, rogando que seja sempre meu Guia e meu Mestre.

Confiante peço para que continue a me dar boas orientações e sábios conselhos, me defenda contra os invejosos, os detratores e os que nada sabem, nem nada constróem, e me ajude a libertar das imperfeições que porventura existirem.

Sempre que sinto sua presença ao meu lado, vibro de satisfação e emoção incontida, com confiança e respeito espero sua chegada e sua mensagem, até a própria natureza parece sorrir com a sua aproximação.

Caboclo Arranco Tôco, protegei o meu corpo e meu espírito, necessito da sua imprescindivel presença junto a mim, o senhor me deu confiança, tranquilidade e humildade, para que pelos próprios merecimentos, pudesse receber a sua proteção e ajuda.

Dai-me firmeza e convicção, faça com que sempre trilhe o caminho do bem e da verdade, e tenha humildade suficiente para perdoar os pobres de espírito que me ofendem porque não sabem o que fazem nem o que dizem.

Ao meu vibrante Caboclo Arranca Tôco, o meu respeitoso Mcueuiú.

—o0o—

— O Babalorixá Tola Malembê realiza consultas e Jôgo de Búzios com o Sr. Tranca Ruas das Almas, tôdas as 2as. e 4as. feiras, a partir das 16.00 horas, na Rua Nascimento Gurgel, n.º 29, Largo da Fontinha, em Oswaldo Cruz. Sessões aos sábados de 15 em 15 dias. Próximo Toque no dia 18 de setembro, às 20,00 horas.

—o0o—

— Hoje, estaremos na inauguração do Quintal Rocha de Kaô n.º 2, da Babá Nilza (Mila-Olu), na Rua Inácio Acioli, n.º 526, na Praça do Carmo e, posteriormente, irei ao Terreiro do vibrante Caboclo Corre Campo, na Rua Souto, em Cascadura, onde haverá uma linda festa.

—o0o—

— Envio minha palavra de incentivo a Ablã Edilama Fraga, pelo muito que se esforça em aprender alguma coisa de Nação, completamente desconhecida para você, até então, continuando a pesquisar para em futuro bem próximo possa vir a ser o orgulho de todos os seus, aprendendo, com o passar dos anos, com quem realmente possa lhe ensinar, demonstrando boa vontade e paciência, não desanimando jamais, pois um dia aprenderá alguma coisa.

O meu sincero abraço ao Exu do Garfo Quebrado e que meu Pai Ogum Choroque, lhe dê compreensão, humildade e vontade de aprender. Aueto.

—o0o—

— Recebi do Babalorixá Oderam, um convite solicitando que eu seja o Padrinho da Cumieira do Abaçá de Oxossi, que será inaugurado em Campo Grande.

Agradeço sensibilizado o convite e aceito com muita honra.

—o0o—

— Quinta-feira passada, tive na Tenda do Vibrante Oxossi Caçador, da nossa querida Babá Ligia e do seu estimado espôso Sinval Salvatti, tendo sido recepcionado com muita fidalguia pelo formoso Caboclo e, posteriormente, pelos dirigentes do Terreiro. O meu fraterno Saravá.

—o0o—

— Domingo passado, fui homenageado na Tenda de Santa Bárbara Virgem, de Heliópolis, juntamente com Oromim e Mundinho de Ogum, tendo a dirigente do terreiro, a Yalorixá Flor Pattitucci, realizado um bonito Toque de Angola.

—o0o—

— Ontem, foi realizado um bonito Toque na Tenda do Caboclo Iandarassu, da Babá Ruth Cury e de seu prezado espôso Júlio, e na Tenda Rei das Estrêlas, dirigida pelo Babalaô Arnaldo Soares, aonde fomos homenageados.

CURIOSIDADES

— Você sabia que no dia 3 de novembro de 1968, MARIO BARCELOS lançou uma meritória campanha intitulada "TERREIRO DE NOITE, ESCOLA DE DIA"?

— Que o uso do dente de alho, entre outras coisas, diminui a tensão arterial e evita a congestão cerebral; ativa o funcionamento do fígado; alivia a asma e a diabete; faz desaparecer as fadigas e palpitações cardíacas; e um magnífico específico para nevralgias, histerismo e corrigir insônias?

— Que EGUM ou EGUN-GUN em nagô quer dizer êsso, estendendo ainda seu significado, passa a ser "Alma de pessoa morta"?

— Que entre o Mali e o sudoeste do Alto Volta vivem os BOBÓ, povo dotado de uma escultura bastante rica?

— Que no dia 31 de dezembro de 1969, foi realizada na Praia de Copacabana, a Procissão de Yemanjá, saindo do pôsto Zero até o pôsto Seis, mais uma iniciativa de MARIO BARCELOS?

— Que no dia 31 de janeiro de 1969, faleceu em Brotas o Tata ÁLVARO PÉ GRANDE (Álvaro da Silva), Pai do Abô do Engenho Velho (Casa Branca)?

— Que os antigos atenienses podiam ter 3 mulheres, a PALACA era a que trabalhava de fato em casa, a EPONIMA, uma espécie de administradora e quem mandava em casa realmente e a HETARA, que era a mulher de fato, que satisfazia o homem em todos os seus anseios e desejos?

— Que no dia 20 de abril de 1969, foi inaugurado oficialmente o SORE, tendo como presidente MÁRIO BARCELOS?

— Que em setembro de 1969 o Babalorixá TOLA MALEMBÊ representou o SORE, no Congresso de Cultos Afro-Brasileiros realizado em Aracaju, Estado de Sergipe?

— Que os SONINKÉ pertenciam à Confederação Etnica dos Suó e eram considerados o grupo mais puro no ponto de vista lingüístico?

— Que os Livros "ARUANDA" e "O EXÉRCITO BRANCO DE OXALÁ", são de autoria do Babalorixá OBÁ TELEUÁ (Mário Barcelos) e está à venda em tôdas as Livrarias?

— Que os DOGUM são povos de tradição artística muito rica e os mais antigos do Sudão Ocidental e vivem nas falésias do Bandiagara?

— Que no Tablóide do dia 20 de outubro de 1969, o Presidente do SORE, o dinâmico MÁRIO BARCELOS, outorgou ao Babalorixá TOLA MALEMBÊ, o título de "Comandante do Exército Branco de Oxalá"?

— Que os BAMBARÁ pertencem ao ramo mais importante do grande grupo Mandé?

— Que ao norte da Costa do Marfim e sôbre as regiões vizinhas do Mali e do Alto Volta, vivem os SENUFO, de estilo artístico variado?

— Que o Grupo BIJAGÉ habita o arquipélago do mesmo nome, em frente ao estuário do Geba, próximo da Guiné Portuguêsa?

TERREIROS DE MERITI

TE Pai Tiago e Chico Minas, Rua Pedro Peixoto, 27, Engenho Belfort, São João de Meriti. Ritual de Umbanda. Diretoria Perciliano Vaz Teixeira, Sebastião Damasceno, Miguel Sanches. Dirigente espiritual Cidário Amorim, Ogã Valdir Faria Sessões de caridade as quartas e sextas-feiras, desenvolvimento de quinze em 15 dias.

—▲—

Tenda Espírita Cruzeiro de Monte Alegre e Estrêla da Guia. Rua Firmino Leite, 164, Belfort Roxo, Nova Iguaçu. Ritual de Umbanda. Diretoria: Presidente Moacir Teixeira — Ivam da Silva, Alias Alves, Jair de Souza Fiel e Sebastiana Teixeira. Yalorixá Sebastiana Teixeira. Entidades principais da casa: Estrêla Guia, Beira Mar, Maria Conga, Xangô Alafim, Mãe Pequena Geralda Teixeira, Pai Pequeno Joel Teixeira dos Santos e Ogãs Carlos Alberto de Oliveira e Jair Souza Fiel. Sessões de caridade segundas e sextas-feiras, toque de 15 em 15 dias, desenvolvimentos as quartas-feiras.

—▲—

Tenda Espírita Nossa Senhora da Conceição, Rua Coronel Cintra, 134, São Mateus. Ritual de Umbanda, Yalorixás Juraci da Costa, Principais entidades, Ogum, Mata Virgem, Sucuri das Almas e Boiadeiro da Jurema, Mãe Pequena Maria Teodora, Ogãs, Cosme Martins da Silva e Ubirajara de Souza. Consultas de caridade com Vovó Luíza e Pomba Gira. Diretoria: Orlando da Costa — Nilton dos Santos Ferreira — Maria Ribeiro da Silva — Mário Adolfo da Cosra e João Ribeiro Dias.

CABOCLA JANDIRA SERÁ HOMENAGEADA DIA 28!

No próximo dia 28, a Tenda Espírita Pai Joaquim de Aruanda estará realizando uma de suas festas máximas que é sem dúvida a festa de aniversário da Cabocla Jandira.

O terreiro é dirigido pela nossa estimada Yalorixá Amélia Simões e tôdas as providências já estão sendo tomadas no sentido de que a festa obtenha o êxito dos anos anteriores.

Semana passada Amélia Simões de um toque de levantamento de um Obaluaê. Esperamos contar com a Babá Amélia Simões e todos os filhos de sua casa na procissão de Xangô e Ibeijadas que faremos realizar no dia 19 de setembro, com saída da sede do SORE às 16 horas.

GN na Umbanda
(Órgão Oficial do SORE)
Editor Mário Barcelos
EXPEDIENTE
Correspondência:
Rua Pernambuco 1161
Encantado — GB

LEIA AOS DOMINGOS
GAZETA NA UMBANDA

Maria Helena E A Vovó Catarina!

A Tenda Espírita Caboclo Pena Azul e Vovó Catarina de Aruanda, fica situada na Rua Dr. Gaudi Ley, 113, na Penha, e recebe a eficiente direção da Yalorixá Maria Helena.

O terreiro funciona com sessões de caridade aos sábados, das 19 às 22 horas e tem como Ogã o competente José Carlos.

Agradecemos à acolhida dispensada ao nosso representante e desde já convidamos a Babá Maria Helena para comparecer com a sua banda na procissão de Xangô e Ibeijada que faremos realizar em setembro, com data que anunciaremos com antecedência.

A MENINA E O PADRE

NORONHA FILHO

A palavra da moda é "Parapsicologia". E' uma espécie de panacéia vocabular: quando cientistas, pesquisadores ou até mesmo padres, esbarram com a presença daquilo que Richet chama de "inabitual" (levitações, transporte de objetos sem contatos físicos, premonições, essombramentos, materializações, etc.) já se sabe, vem logo a "explicação" baseada na Parapsicologia.

E' um truque semântico para tentar explicar um fato de difícil explicação através de uma interpretação quase sempre absurda. Parece até que o lema dos parapsicologistas é "o difícil pelo absurdo".

Ainda agora, lemos numa grande revista nacional, a entrevista que o Padre Quevedo deu sob o título: "Parapsicologia, o Mundo Fantástico do Subconsciente". Eis sua abertura: "O Dr. Mitchell acabava de acordar quando bateram à porta: quem viria consultá-lo às seis da manhã naquela segunda-feira, 12 de dezembro? A porta, uma menina suplica-lhe que a acompanhe imediatamente porque sua mãe está à morte. O Dr. Mitchell a acompanha. — Minha mãe mora aqui. A porta está aberta, entre. Vou avisar minha tia e volto — diz a menina ao chegar em frente da casa. O médico diagnosticou pneumonia e antes de ir-se cumprimento a mãe pela coragem da filha, que o procurou a tempo, apesar do grande frio e da neve no povoado. — Minha filha morreu no mês passado, doutor. Suas roupas estão guardadas no armário — respondeu a mulher. O Dr. Mitchell foi ao armário e viu as roupas arrumadinhas."

Agora, a explicação do Padre: "O inconsciente da doente, excitado por seu precário estado de saúde e por uma depressão nervosa, formulou um desejo: "Se minha filhinha estivesse viva ela poderia, pelo menos, chamar o médico". A mensagem inconsciente da doente foi captada pelo subconsciente do Doutor Mitchell, sempre preocupado com seus pacientes."

Estas explicações são dadas pelos "parapsicólogos", a fim de desfazer a explicação espírita, que é simplesmente a de que a própria menina desencarnada avisou o médico.

Esta é a explicação mais simples, e, portanto — como dizem os cientistas e até os escritores de romances policiais — a mais correta. Acontece que, para a atual Parapsicologia, existe um dogma inconfessável, mas respeitado: "o espírito não existe". Daí, as ginásticas e malabarismos mais complicados para explicar os fenômenos mais corriqueiros.

Poderíamos acrescentar que os pesquisadores mais sábios e conspícuos já observaram centenas de casos como o acima descrito, com os seguintes acréscimos: a menina foi pesada, fotografada, cinematografada, auscultada e "datiloscopisada", isto é, tomadas suas impressões digitais, que coincidiam com as que tinham "em vida". E o caso de se dizer: "Caramba, que inconsciente mais minucioso!"

Mas o adeptos da Parapsicologia não se abalam com tão pouco. Aí está o Padre Quevedo para explicar: — "Nós conhecemos em nosso inconsciente tudo do passado, do presente e do futuro do mundo".

Os parapsicólogos são mesmo uns... inconscientes!

Umbanda e Candomblé

— Na Rua Curupaiti, no Engenho de Dentro, existe uma casa de caridade de muito acháe vibração espiritual, falamos da Tenda do Caboclo Pena Verde, dirigida com eficiência pelo Babalaô Edson, que recepcionou fidalgamente nosso representante o Babalorixá Tola Malembê, que levou a palavra de fé e de união do SORE e do nosso Presidente Mário Barcelos, a todos os filhos da Tenda. Para todos vocês o nosso fraterno Saravá.

— No próximo dia 25 de agôsto aniversaria nossa estimada irmã Ivanir Salvador, filha de santo da Babá Cacula. Nossos sinceros parabéns.

— Ontem foi realizado um bonito Toque na casa da Iracema da Cigana, na Rua Bezerra de Menezes, em Vaz Lôbo, o Quintal de Rocha de Kaô, tendo comparecido o Obá Teleuá.

— O Tata Miguel Grosso (DEUANDÁ) realizou têrça-feira passada, em sua Roça situada em São João de Meriti, uma bonita festa em homenagem a Tempo, tendo comparecido diversos Zeladores.

— O Babalorixá Caxi-Mã, que tem sua Roça em Caxias, realizou solenidade de tirada de Kelé de dois Yaôs, uma da Iansã e outro de Logum-Edé, sábado passado dia 7 de agôsto.

— O Babalorixá Arnaldo (Odobei) realizou em seu Abaçá D'Ogum, localizado na Estrada do Sapê, em Rocha Miranda, uma saída de dois Yaôs, sábado passado.

— O Babalorixá Juliano (Nação Gêge), inaugurará sua Roça em setembro próximo, localizada na Pavuna.

— O Ylê de OIA ICE realizou têrça-feira passada, dia 10 de agôsto uma bonita festa para o Orixá Tempo, o Ylê está localizado na Rua Oliveira Junqueira, 44, em B. Ribeiro.

— O Babalorixá Miguel Tangerina, no dia 7 do corrente, tirou um Barco de Yaôs, tendo o ato se revistido de grande afirmação espiritual.

— No próximo dia 18 de setembro, o Babalorixá Tola Malembê realizará um Toque festivo, em homenagem ao Caboclo Arranca Tôco, nas novas instalações de seu Ylê, estando convidados para a solenidades, diversos Zeladores.

—Tôdas as quartas-feias, o S O R E realiza a Corrente Mental da Caridade, na Rua Pernambuco, 1161, sob a direção do Babalorixá Obá Teleuá.

NANCI DE OXAGUIAM DÁ TOQUE DE SANTO

A Yalorixá Nanci, de Oxaguim, que é da Nação Gêge, estará realizando hoje um toque em seu Ilê, na Rua Cirne Maia, 70, em Todos os Santos, com início às 15 horas. Fomos convidados porém haviamos assumido compromissos anteriores e não poderemos comparecer.

Rogamos a Oxalá, Pai da competente Zeladora que lhe dê sempre muito luz para que ela possa continuar realizando muita caridade em sua casa e esperamos receber a visita de Nanci na sede do .... SORE para que conheça de perto a obra que realizamos para o povo da nossa religião.

O Cantinho da Corrente Mental

MAE ELIS

Domingo passado engalanou-se mais uma vez a Roça do Xangô de Ouro para a saída de dois Yaôs, Olá Mussalé e Logundecí, e obrigação de vodunce de Zaze Erangi, além de dois borís de Omulú. Já bem antes da hora marcada a casa estava superlotada e continuavam a chegar nossos amigos que vinham nos prestigiar, Carlinhos de Oxóssi que veio especialmente de São Paulo, Ogum Cimê, Odécirá, Tola, Yá Ruth Curi, e espôso, Yá Edith, Ivone do Jussaranã, Yá Rosa Lopes e espôso José Lopes, Yá Terezinha, Yá Elizabeth, Elma, e tantos outros amigos e zeladores de santo que nos honram com a sua persença tornando ainda mais bonita a nossa festa que atingiu seu ponto máximo quando os santos deram o nome e quando desceu o Vodunce Zaze Erangi. O Xangô mostrando tôda a sua pujança e a fôrça do Axé que carrega, deu um verdadeiro «show» de dança e abençoou todos aquêles que o desejaram. Após rápido intervalo, tôda vestida de branco desceu a Iansã que também recebeu obrigações. Começou a dança e os gritos de Eparrei Oiá eram repetidos de instante a instante por tôda a assistência. Todos vibravam e aplaudiam a Santa Guerreira Matambalé e uma visitante que «viram» também. Os cânticos continuavam. Ao toque dos tambores as Iansãs da casa brindavam os assistentes com a dança de guerra. Foi um espetáculo maravilhoso que muitos assistiram pela primeira vez. Ao terminar o toque, Mário Barceros, o competente Obá Teleuá, foi muito cumprimentado pela beleza da festa e principalmente pela firmeza com que soube preparar os santos de sua casa. Olá, Logum, Zaze, orgulhem-se do pai de vocês. Êle é realmente um dos mais competentes zeladores dessa fase de expansão por que passam as nações de santo e a Umbanda.

RESPOSTAS

Aluísio Camilo de Souza — Sua carta muito emocionou. Escreva dizendo como fazer para visitá-lo e mandaremos alguém conversar com você. Segue carta.

Ariete Assunção — Agradeço as palavras amáveis. «A môça» é realmente uma grande amiga em quem podemos confiar. Até hoje ela não me decepcionou.

Obrigado pela linda rosa vermelha. Um abraço.

Thereza de Jesus Teles — Nas lojas de artigos de Umbanda você poderá adquirir os livretos dos Sete Pedidos. Custam muito pouco e orientam de forma certa como se dirigir as entidades. Êles são. Sete Pedidos a Pomba Gira, aos Orixás, ao Seu Sete, aos Pretos Velhos e tem também o que ensina fazer uma corrente de mentalização positiva. No Sete Pedidos a Pomba Gira você encontra como deve pedir, a Arrepiada, Mulambo, Cigana, Rosa Caveira, Rainha Padilha e Sete Encruzilhadas. Os Sete Pedidos aos Orixás são orações para Ogum, Xangô Iansã etc. Os Sete pedidos ao Seu sete orienta como pedir aos exús que tem Sete no nome: Sete Capas, Sete Encruzilhadas, Sete Catacumbas, etc. Acho que você deve ter entendido e agora é só comprar os livretos e pedir com fé. Um abraço.

Glória de Ipanema — Quem lhe disse que em nossa corrente só tratamos de casos de doença? Casos como o seu em que entra em jôgo o coração, também merecem nosso respeito e orações. Se você merecer, será atendida. Porém, grave bem o seguinte: Quando Deus colocou a cabeça acima do coração foi para que ela decidisse o que êle —coração — deve fazer. Minha Mãe Iansã lhe proteja e oriente.

UM PEDIDO DE DESCULPAS — Duas segundas-feiras seguidas me foi humanamente impossível ir a Rua Pereira de Figueiredo, 467, Osvaldo Cruz atender aos que vão falar com a Pomba Gira. Peço que me desculpem a falta involuntária e amanhã garanto que lá estarei às duas horas, esperando por vocês. Um abraço.

AUSÊNCIA — Muito sentido a ausência na festa da Yá Mariazinha do Fôlha Verde. Desejo que tudo esteja bem...

Nôvo Horário Para Búzios

O nosso companheiro Mário Barcelos passará a atender para jôgo de búzios na sede do SORE, na Rua Pernambuco nº 1.161 às têrças, quartas e quintas-feiras, no horário das 15 às 20 horas. Os interessados deverão procurar a secretaria do SORE para apanhar fichas.

-Um Quadro Triste De Rua-

WALDEMAR V. SIMÕES

E' lamentável que, ainda, existam, na Cidade de São Sebastião, quadros que, por si só, recomendam mal àqueles que a administram.

Achava-me à espera de condução, num dos lugares mais movimentados desta cidade, onde, no momento, é a Feira do Livro. O vozerio era enorme. Pessoas de tôdas as camadas sociais se interessavam pelas mais diversas leituras. O ambiente era alegre. As luzes das mais variadas côres iluminavam aquêle cenário de intelectuais que procuravam beber, nos livros dos autores mais consagrados, um pouco mais de cultura.

Estava eu distraído, quando senti bater, de leve, em meu ombro. Olhei e deparei com um quadro, realmente triste: ali estava, a contracenar com aquêle palco, um drama da vida.

Uma senhora esquelética implorava, pelo amor de Deus, que lhe dessem uma esmola. Carregava, ao colo, uma criancinha de meses que lhe sugava o seio à procura de leite.

Mais atrás, caminhavam um menino e uma menina, aparentando esta ter oito anos e aquêle, quatro. A irmãzinha puxava-o pela mão, com o máximo desvelo, como é peculiar naqueles que sofrem.

Senti pulsar, dentro de mim, a revolta contra todos, até mesmo contra Deus.

Então, exclamei: O' meu Deus, por que sois tão injustos para com essas pobres criancinhas!? Que fizeram elas para receber o castigo da fome e do frio?

A condução veio e levou-me para casa, mas no trajeto, olhando para os apartamentos luxuosos, perguntava a mim mesmo: se aquelas criancinhas não eram, também, filhas de Deus. Por que, então, não têm um pouquinho daquele agasalho, daquela comida, daquele carinho? Por que meu Deus?

Um Belo Barco Numa Bela Festa de Santo

O toque do domingo passado foi para a saída de um barco de dois novos Yaôs de Angola. São êles Vera Martins, da Iansã que ganhou a digna Oiá Mussalê e Sidney Ruiz, de Logun-Edé que ganhou a digna de Logundeci. Estiveram ainda em obrigação, dos filhos, Raul, para Bori e o Vodunce Zaze Erangi (Mário Rogério), que fêz obrigações de três anos para Xangô e obrigação de Iansã que é seu juntó. As saídas foram maravilhosas e reinou grande vibração na hora do nome que foi tirado respectivamente Iansã (Carlinhos de Oxóssi) e Logon-Edé (por Ogum Cimê).

Na hora do rum os dois santos se desenvolveram de forma excepcional o que mereceu elogios de todo o público presente. A grande sensação da tarde noite de Angola foi a dança do Xangô vodunce, que polarizou tôdas as atenções e mereceu ativa participação do público, pois muita gente abandonou seus lugares para abraçar o santo e lhe tomar abenção. Foi de fato uma nota agradável pois Zaze Erangi é o Xangô que substituirá o nosso irmão Mário Barcelos, à frente da Roça do Xangô de Ouro, juntamente com seu outro irmão de Oxóssi, o Kitalamim (Mário César).

Finalizando o toque, foi dado Rum a Iansã juntó de Mário Rogério ocasião em que virou também a Iansã de Matambalé tendo as duas santas proporcionado suas danças de guerra que mereceu também um bom pronunciamento do numeroso público que mais uma vez nos deu o seu prestígio.

Vamos partir agora para a procissão de Xangô e Ibeijadas no mês de setembro.

Casamento Brum E Mirna



Domingo passado, antes do toque de Nação, para a saída de Yaôs, ocorreu na sede da Roça do Xangô de Ouro, o casamento na Lei de Umbanda, do jovem Casal Mirna e Carlos Brum. Ela de prendas domésticas e êle jornalista da GAZETA DE NOTICIAS e Rádio Continental. O ato religioso foi oficiado pelo Zelador Mário Barcelos e os noivos foram em seguida, cumprimentados na sede do SORE.

Nós desejamos aos nubentes muita paz e compreensão e que Oxalá lhes dê muitos filhos para que a família Brum seja bastante enriquecida.

BABÁ LAURINDA TOCOU PARA SANTA IEMANJÁ !

O Centro Espírita Maria Conga e Arranca Tôco, que tem sua sede na Rua Vilela Tavares, 335, no Lins de Vasconcelos realizou ontem um toque festivo em louvor a Iemanjá.

Como sempre acontece o terreiro estava repleto de fiéis e ficou com melhores acomodações após as obras ali realizadas. Dona Laurinda Borsário se mantém fiel a causa de Oxalá e sua festa foi maravilhosa cheia de fé e vibração.

Nós estivemos presentes, atendendo ao convite do nosso irmão José, um dos baluartes da casa juntamente com as filhas de Dona Laurinda, Iara e...

Sentimos ainda a ausência material do valoroso Rubem Borsário, prematuramente desencarnado, mas sentimos também, a sua presença espiritual pois era êle um espírito evoluído e que cumpriu uma bela missão dentro da nossa religião.

Está de parabéns a nossa estimada dona Laurinda, mulher forte e decidida. Rogamos ao Pai Oxalá que lhe dê muita saúde e muita fôrça para poder prestar a caridade que vem prestando há muitos anos, juntamente com todos os seus filhos de santo, amigos e diretores. Pedimos ainda para nós e para todos da casa a proteção da velha Maria Conga e do caboclo Arranca Tôco.

Visitas Da Equipe Vovô Chico

Tenda Espírita Sao Benedito, localizada, na Rua Barão Itapagipe, 331 fundos. Babalaô Sebastião da Silva. Mãe Pequena Mercilia Gomes Lima. Guia Chefe Caboclo 7 Cachoeiras. Pai Benedito. Tia Maria Conga das Almas, dias de giras: quartas-feiras desenvolvimento. Toques aos sábados, 1.º sexta-feira do mês. Consultas com Tranca Rua das Almas.

—♠—

Vlê de Ogum Yemanjá, Rua Almirante Figueiredo, 142, GB. Esta casa realisou no dia 14 p.p., uma grande festa no qual a Yalorixá Mar. Helena Teles fêz a entrega do Dekâ a Yalorixá Maria do Carmo. Foi convidado o Babalaô Ubaldo do Cantinho Vovô Chico. Que por motivo com seu compromisso que tem com a Cachoeira de Seus Filhos não pôde comparecer.

COMESTIVEIS SINHÁ E PORTUENSE LTDA.

BALAS E DOCES PARA A SUA FESTA DE COSME E DAMIÃO

ATACADO E VAREJO

PREÇOS ESPECIAIS PARA TERREIROS E UMBANDISTAS EM GERAL
MASSAS DIVERSAS PELOS MENORES PREÇOS
Domingos de Frias da Rocha
RUA DOIS DE FEVEREIRO, 1085 — loja E e F
PEDIDOS PELO TELEFONE: 229-1376 — GB

Carteiras E Diplomas !

Avisamos aos terreiros e associados do SORE que se encontram na nossa Secretaria à disposição dos interessados, as carteiras sociais e os respectivos diplomas, que poderão ser apanhados diàriamente no horário das 9 às 20 horas.

Saída de Yaôs Nos Trouxe Novos Amigos

Domingo passado, a Roça do Xangô de Ouro, que funciona nas dependências do Supremo Órgão das Religiões Espíritas, na Rua Pernambuco 1.161, no Encantado, realizou um grande toque de nação, com a saída de dois Yaôs, com dois borís e com obrigação de Vodúnce de um Xangô e obrigação de juntó de uma Iansã.

Como sempre a casa estêve superlotada e sem qualquer favor foi um dos melhores toques de Nação já realizados na Roça que foi prestigiado por muita gente do santo, inclusive pelo competente Carlinhos de Oxóssi que veio de São Paulo onde tem sua Roça para nos prestigiar. Contamos ainda com a Babá Iracema, Ruth Curi, Edith Ogum Cimê, e várias outras dirigentes que permaneceram até o fim do toque mostrando um perfeito entrosamento entre a Umbanda e o Candomblé.



CORBELIA

A Babá Rosa Lopes, dirigente do Cantinho de Vovó Catarina D'Angola, juntamente com seu espôso o nosso estimado irmão José Lopes, se fizeram presentes, e ofertaram ao Babalorixá Mário Barcelos, pela saída do barco, uma linda corbeile de flôres. José Lopes usou da palavra e como sempre, vibrante no dizer, falou da necessidade de melhor compreensão e rogou a Oxalá que os homens se unam em tôrno do nosso ideal.

UM LÍDER

Juntamente com o casal Lopes, nos prestigiou mais uma vez a conhecida Yalorixá Elizabeth, que é uma autêntica líder em Vila Aliança. Dona Elizabeth, nos disse palavras carinhosas e incentivadoras. Mulher humilde no santo, mas de personalidade marcante, Dona Elizabeth conhece o caminho por onde anda e se mostra otimista com o futuro da nossa religião. Em Vila Aliança, Vila Kennedy e outros locais da Zona Norte da Cidade Dona Elizabeth é querida como uma autêntica líder e prometeu reunir vários terreiros daquela localidade para em pêso comparecerem a Procissão de Xangô que faremos realizar em setembro.

Independente disso, dona Elizabeth, sempre fidalga, convidou o nosso irmão Mário Barcelos para, um toque que fará realizar lá na Vila Aliança, no dia 28 do corrente, ocasião em que reunirá alguns terreiros. Nós estaremos lá, dando uma grande cobertura ao acontecimento e faremos uma gira festiva ocasião em que teremos a oportunidade de conhecer novos irmãos de fé. Na ocasião estaremos juntamente com o casal José e Rosa Lopes, e vários outros amigos.

OUTRAS VISITAS

A saída de Yaôs de domingo passado foi cheia de surprêsas, e na mesma ocasião recebemos também a visita da jovem Elma, que se incorporou já no SORE a comitiva do Casal Lopes. A jovem vibrou intensamente com o toque e se mostrou muito feliz por ter comparecido pela primeira vez nas dependências do SORE. Também nos visitou o nosso estimado irmão Francisco Dias, que pela primeira vez também vem ao SORE. Francisco Dias, homem de larga experiência nas coisas do santo, afirmou que há muito desejava conhecer nossa obra e o nosso Presidente Mário Barcelos e domingo foi a oportunidade. Sempre atencioso Francisco Dias se colocou à nossa disposição e desde já podemos afirmar que é êle mais um nôvo membro do Exército Branco de Oxalá. No intervalo do toque o grupo se reuniu e comeu a comida de santo oferecida pelo Babalorixá Mário Barcelos, participando também da mesa a sua espôsa Amélia Barcelos e o casal Mira e Schneider. Vários temas forma abordados e a palestra só terminou tarde da noite, quando o toque já havia encerrado há muito tempo.

Nós agradecemos a todos e ficou em nós a certeza de que está sendo feita justiça ao nosso trabalho, pois temos um ideal a cumprir e agradecemos a Oxalá por nos enviar tantos novos amigos que daqui para à frente estarão marchando conosco, ombro a ombro por um futuro melhor para o nosso povo, o POVO DE ZAMBI.

Sete Nós Comemorou 18 Anos De Fundação

Segunda-feira última realisou-se um grande toque festivo no Centro Espírita Sete Nós da Guiné, que tem sua linda sede própria na Rua Camarista Méier, 703, e que recebe a competente direção da Yalorixá Laviano.

O toque foi comemorativo ao 18.º aniversário de fundação do terreiro que só tem dado alegrias à nossa Umbanda e na mesma ocasião foi festejado também a feitura do 100.º filho de santo da casa. Como sempre o Caboclo Sete Nós da Guiné foi agraciado com dezenas de corbeiles que transformaram o terreiro num jardim de fé e amor.

Os filhos se cotisaram e mandaram fazer uma placa comemorativa pela passagem da data, placa esta que foi também ofertada ao vibrante Caboclo.

Muitas visitas importantes lá estiveram inclusive o Pai Raul, Pai de santo de dona Alda que com seu linguajar simples falou do seu orgulho em ter uma filha como Alda Laviano. Falou também o padrinho da babá, senhor Salgado sendo seguido por diversos oradores.

Antônio Laviano durante a solenidade leu, com muita emoção, a ata de fundação do terreiro realizada há 18 anos atrás, e fêz um rápido retrospecto de tudo o que ocorreu nestes anos que valem por uma vida.

Depois de tudo foi oferecido aos presentes uma recepção no terraço com saborosa comida e bebida para todos. Estiveram presentes ainda o casal Ligia e Sinval Salvati, nosso Presidente Mário Barcelos, o nosso irmão José, secretário do terreiro da Babá Laurinda Borsário e representantes de diversas casas.

ANIVERSÁRIO DO CABOCLO IRAPUÃ

Sábado, dia 7, o Centro Espírita Caboclo Irapuã, que tem sua sede própria na Estrada da Cachamorra, Rua A, n.º 115, Campo Grande realizou um grande toque em louvor a passagem do aniversário do Caboclo Irapuã, que é o guia chefe da casa.

O terreiro é da nossa fiel amiga a Yalorixá Aidil de Xangô e a festa foi linda e cheia de vibração e contou com o prestígio de vários terreiros que foram lá com seus médiuns e dirigente, levar o seu abraço ao Caboclo Irapuã, uma das glórias da Umbanda.

Entre outros, anotamos a presença dos seguintes terreiros: Cantinho do Vovô Chico, Centro Espírita São Jerônimo, Centro Espírita Imaculada Conceição, Tenda Espírita Unidos na Fé e Caboclo Oxóssi Sete Fôlhas.

A festa seguiu-se de um churrasco oferecido aos convidados e agradecemos a excelente recepção dispensada ao nosso companheiro Ubaldo Gomes, pelo presidente Jair Leite.

ODÉ QUEMIM TIRA YAÔ NO SÁBADO QUE VEM !

A nossa equipe Pena Verde visitou a Taba de Odé, que funciona em sua sede própria na Avenida São Paulo, 19, Quadra "A", Jar dim Metrópole, São ão de Meriti, e que conta com a direção da Yalorixá Virgina de Nazareth Pires, (Odé Quemim).

A Casa é de Candomblé e conta com cêrca de 100 filhas e sua Diretoria está assim constituída: Presidente, Benício Tavares; Tesoureiro, Roque Pires Teixeira; Procurador, Edson Santos; 1.º Secretário, Jurema Buique Machado.

A Mãe Pequena do terreiro é Nilza dos Santos, Pai Pequeno Geraldo Lopes, Ogã Alabê Runge. As sessões de caridade são às quintas-feiras, os toques uma vez por mês, desenvolvimento de quinze em quinze dias e jógo de búzios de segunda à quinta-feira.

Odé Quemim nos mandou um convite de saída de Yaô e Obrigado que será realizada no dia 21 do corrente.

LEIA AOS DOMINGOS
GAZETA NA UMBANDA

Procissão de Xangô Será no Dia 19 de Setembro !

O MENSAGEIRO DA PAZ

CARLOS ALLEMAND

Quando no Gólgota se processou a crucificação de Jesus, O Divino Mestre, que foi açoitado, humilhado, maltratado e ofendido pela turba ignara, açulada pelos sumos sacerdotes que viam em Jesus um inimigo de suas religiões, onde desfrutavam de privilégio e pombas e cercando pelo asco e desprezo dos orgulhosos centuriões romanos e de sua bárbara soldadesca, assistiu a humanidade o epílogo sangrento do mais pungente drama que teve palco êste mundo e que culminou com o sacrifício do sêr mais sábio e puro que já habitou êste planeta, tão cheio de dôres e sofrimentos.

Realmente, a condenação e, posteriormente, a flagelação de Jesus de modo brutal e selvagem de que se revestiu, serviu para atestar o baixo nível moral e espiritual dos encarnados no Orb terráqueo e que ainda hoje persiste, apesar das severas advertências dos Enviados Superiores, vindo dos planos mais elevados das Esferas Espirituais.

Foi para mostrar aos homens o verdadeiro caminho a seguir, que o Espírito Superior de Jesus veio a êste mundo, para que seus sublimes ensinos acendessem a Luz que iluminassem os caminhos trevosos, trilhados por êstes Espíritos em evolução, porém, como êstes não tinham ainda discernimento para entenderem e compreenderem a verdade e o condenaram à morte, Jesus, com seu incomensurável amôr, rogou por êles em seus instantes supremos, suplicando:

«Perdoa-lhes, Pai, Eles Não Sabem o Que Fazem».

A mensagem de esclarecimento, paz e amôr que nos legou o Cordeiro de Deus, ficou gravada eterna e imperecivelmente para a posteridade, tal qual um possante farol guiando e orientando nautas aflitos singrando mares desconhecidos e de ondas encapeladas.

Infelizmente, o alvo estandarte do Cristo foi desfraldado em campanhas inglórias, apoiando opressões e tiranias, sendo que verdadeiros rios de sangue correram em nome do Príncipe da Paz, provando mais uma vez que a humanidade não tinha ainda assimilado os divinos ensinos do Mestre.

Foi somente no limiar do século XIX, com a Codificação da Doutrina Espírita, feita por Allan Kardec, que a humanidade pôde vislumbrar em tôda a sua magnificência o Evangelho de Jesus à Luz da Alta Espiritualidade.

Esta doutrina, bendita e consoladora, possibilitou que todos conhecessem a verdadeira face de Deus, bom e misericordioso em sua perfeição infinita, porém essencialmente justo, fazendo-nos termos certeza de que nós mesmos, por nossos atos, ações e pensamentos é que somos responsáveis por tudo aquilo que nos suceda, seja de bem ou de mau.

Em resumo, os tópicos principais do Espiritismo não: o idealismo sem fanatismo, a prática incessante da bondade, da fraternidade e da caridade.

Atendendo ao fato de que o último domingo de setembro, (dia 26), é véspera da festa de Cosme e Damião, a diretoria do SORE reunida deliberou que a Procissão de Xangô e Ibeijadá deste ano, será realizada no domingo anterior ou seja, no dia 19 de setembro, no tradicional horário das 16 horas, com saída da sede do SORE, na Rua Pernambuco, 1161, no Encantado. Serão conduzidos dois andores, um de Xangô e outro de Cosme e Damião que será levado por crianças umbandistas como ocorre todos os anos.

No regresso da procissão, faremos, como complementação das homenagens, realizar nas nossas dependências a Terceira Gira da Amizade do ano de 1971, o que já é uma tradição no nosso calendário de promoções. Ficamos apenas na dependência do roteiro que já está sendo estudado.

Desde já contamos com a colaboração e participação de todos os terreiros da cidade e do Estado do Rio, bem como de todo o povo da religião que sempre nos prestigia com a sua presença.

No domingo seguinte, dia 26, faremos a festa das crianças com distribuição de balas e brinquedos para a petizada que se fizer presente.

TE ESTRÊLA DO MAR REALIZOU CAMARINHA

A Tenda Espírita Estrêla do Mar que tem sua sede na Rua Aleira, 526 na Vila Kosmos, Vicente de Carvalho, realizou dia 17 do mês passado, por intermédio de sua Yalorixá Ruth Câmara, as camarinhas para Mães Pequenas de suas filhas Maria José da Silva, Hilda Gomes da Silva, e Luci Serra da Silva Tôrres, além de firmação de anjo de guarda de Iara da Rocha Vieira.

Foi uma festa maravilhosa em homenagem as iniciadas e mais uma prova da fraternidade existente entre os médiuns e dirigentes daquele terreiro. A Yalorixá Ruth, na ocasião fêz uma explanação a respeito do valor da camarinha, mostrando a cada um dos presente a responsabilidade que o filho assume com Oxalá quando se propõe a entrar em obrigações.

Estêve presente a Avó das iniciadas, a competente Mãe de Santo Maria Bento Barbosa que confirmou e abençoou as suas netas e felicitou sua filha Ruth por ser assimilado com firmeza os ensinamentos que lhe foram transmitidos há muitos anos atrás. Compareceu também a festa o Pai Pequeno Vicente Caruso que veio especialmente de Juiz de Fora para prestigiar a sua irmã de santo.

A Yalorixá Mirtes F. Moreira, da Tenda Espírita Perseverantes da Fé, compareceu com todos os seus filhos ocasião em que ofereceu a todos o nôvo endereço do seu terreiro que está funcionando agora na Rua Antônio de Pádua, 19, estação do Rischuelo com sessões às sextas-feiras com início às 20 horas.

Ontem, a Tenda Espírita Estrêla do Mar estêve novamente em festa, com um toque em homenagem a Iemanjá, estando presente o Caboclo Jací e todos os seus manos. O toque foi também pela comemoração de mais um aniversário do terreiro.

Yaô de Dois Anos

O Babalorixá Néco, que tem seu terreiro na Travessa Rosa Menezes, casa 3, na Venda Velha, tirou um barco com sete Yaôs, sendo a mais nova a menina Viviam de apenas dois anos que raspou para Oxum. A saída foi no dia 19 de junho do corrente e os outros médiuns que receberam obrigações foram: Maria Aparecida (Xangô); Júlia Marli (Ogum); Julieta (Oxum); Lúcia (Oxum); Glória (Oxóssi) e Marli (Ossãe).

NOTAS RÁPIDAS

A Cabana de Obaluaê, sita à Rua Luiz Soares 142, em Morro Agudo dá sessões aos sábados, intercaladamente, de 15 em 15 dias, a partir de 21 horas. O Babalaô é o Walter Bento, de Obaluaê, sendo Guia Chefe o Cacique Estrêla Azul. O Ogã de Terreiro é o Carlinhos.

Aniversariou na semana passada a Samba Maria Aparecida do Centro Espírita S. Sebastião (Mariazinha). Nossos votos de felicidades. Rogamos a Oxalá que dê a ela muitos anos de vida para continuar fazendo o bem que tem feito, como filha de fé.

A competente Yalorixá Nanci de Oxaguian atende, com jôgo de búzios, às tèrças, quintas e sábados, a partir das 17 horas, no Ilê à Rua Cirne Maia, 70, em Todos os Santos.

ATENÇÃO UMBANDISTAS

Lançamento de novos livretos de orações:

SETE PEDIDOS AO "SEO" SETE

SETE PEDIDOS AOS EXUS

PEDIDOS AOS ORIXÁS

E

SETE PEDIDOS AOS PRETOS VELHOS

Procure nas principais casas do ramo.

POMBA GIRA DA YÁ FRANCISCA !

A Tenda Espírita Odé Tofindé e Pai Timbugú das Almas, é dirigida pela Yalorixá Francisca e tem sua sede na Rua Noêmia Nunes, 843, Olaria onde dá consultas às quartas-feiras das 15 às 17 horas, com Pomba Gira. A mesma entidade trabalha com a Yá Francisca, às segundas-feiras, no mesmo horário, na Avenida Mem de Sá, 207, 5.º andar, apartamento 11, Praça Cruz Vermelha.

Leis Da Vida

Seduzida Casou-se Com Outro

DR. RONALDO BRAVO
Advocacia Civil, Criminal e Trabalhista
Consultas diárias de 10 às 12 horas e de 16 às 18 horas.
Rua Senador Dantas, 117 — sala 1237 — Tel.: 252-0584 — às quartas-feiras no SORE de 19 horas em diante, Rua Pernambuco n.º 1161.
ESTRADA DA PORTELA, 45 — s/109, têrças, quintas e sábados de 9 às 12 hs.

O rapaz estava triste, numa fossa daquelas, porque a sua namoradinha havia entrado contra êle, com uma queixa-crime de sedução (art. 217 do Código Penal) e êle muito mal avisado e porque gostava da garôta, confessou ter passado uma noite com aquela menininha de cabelos nas ventas.

O processo foi em frente e o Juiz está prestes a dar a sentença.

Acontece que entre uma coisa e outra a menininha resolveu casar-se com um outro e o processado está crente que saiu da fria em que se meteu.

Olha: "Irrelevante é o casamento da ofendida de crime contra os costumes com terceiro, no curso da ação penal, pois a representação é irretratável depois de iniciada aquela nos têrmos do art. 42 do CPP".

LOCAÇÃO — DESPEJO COM MAIS DE UM FUNDAMENTO

O senhorio muito vivo benificiando-se do estado de necessidade do inquilino, resolveu despejá-lo alegando além da falta de pagamento, uma série de outros motivos. O problema fica equacionado da seguinte maneira: O inquilino tem 10 dias para pedir ao Juiz que lhe conceda efetuar o pagamento dos aluguéis atrasados. Assim o fazendo, o Juiz considerará extinta a ação pelo fundamento da falta de pagamento e fazê-la prosseguir pelos outros motivos e julgá-la conforme entender de direito.

Uma coisa é garantida: o despejo será sustado e a ação ficará um bom tempo em tramitação.

GENTE MUITO IMPORTANTE

Flávio Batalha, chefe do Serviço de Emplacamento do Serviço de Trânsito, é candidato à Presidência do Clube Municipal. Homem decente, gente de primeira linha, honesto ao extremo, realizador e gente.

Se você é filho, parente ou espôsa de funcionário Estadual, peça ao seu pai, ao seu parente ou ao seu espôso para votar em FLÁVIO BATALHA para Presidente do Clube Municipal.

FLÁVIO BATALHA uma legenda, um realizador, um tudo em defesa dos funcionários estaduais.

Notícias do Renatinho de Jacarepaguá

Centro Espírita Caboclo Rompe Mato, Rua Dona Francisca, 184, fundos, Cins de Vasconcelos. Sessões às sextas-feiras às 20 horas. Yalorixá Arlete Moita, Mãe Pequena Elza Pereira.

— ▲ —

Tenda Espírita Caboclo Iandarassú, Rua Carlos Costa 58, Jacarèzinho. Sessões às sextas-feiras com início às 20 horas. Yalorixá Ruth Curi. Presidente Júlio Curi

— ▲ —

A Tenda Espírita Tupi Tupinambá, do Babalaô Costa, que tem sede na Rua Itaim, 361, Estação de Colégio, vai levantar Yaô de Xangô com Iemanjá no dia 21 do corrente com início às 20 horas

— ▲ —

A Yalorixá Maria José da Tenda Espírita Pai Benedito Feiticeiro está realizando sessões provisórias aos sábados, a partir das 20 horas na Rua Guaíba, 326, sobrado, em Bráz de Pina.

— ▲ —

Tenda Espírita Ogum Beira-Mar, Rua Maranga, 899 fundos, Praça Séca. Sessões aos sábados às 20 horas. Yalorixá Mariana Rodrigues, Guia Chefe Caboclo Tupinambá.

— ▲ —

Tenda Espírita Vovô Congo da Bahia, Rua Clara de Barros, 54 Riachuelo. Sessões têrças e sábados, das 17 às 22 horas. Babalorixá Azuilson, Ogã Jorge Nunes.

— ▲ —

Aniversariou a Ekedy Mirian de Oxóssi do Ilê de oxaguian a Mirian o nosso abraço fraterno e o nosso sincero saravá.

Corrente Mental

Avisamos a todos os nossos irmãos que a Corrente Mental da Caridade continua sendo realizada tôdas as quartas-feiras, na sede do SORE, com início às 20,30 horas.

Realizamos nesta corrente, trabalhos para pessoas doentes e que não podem se locomover. Para os que comparecem realizamos descarregos, passes e consultas com Caboclos e Prêtos Velhos. Se voc. meu irmão, tem algum problema, venha até nós na quarta-feira e participe da Corrente Mental da Caridade.

OBRIGADO, MEU PAI....

Pedi a Mário Barcelos prontamente me atenderam e me cedeu mais um espaço para que eu possa agradecer públicamente a homenagem que me foi prestada com a inclusão do meu nome na placa de ouro que Sete Nós da Guiné recebeu no decorrer do magnífico toque dado segunda-feira. Isso vem provar que êste poderoso caboclo me considera realmente sua filha e eu lhe agradeço de coração a gentileza que teve para comigo.

Quando há algumas semanas escrevi a respeito desta festa, muita gente me censurou dizendo inclusive que Mãe Elis já é muito conhecida e não precisa elogiar ninguém. A êsses devo dizer que realmente eu não preciso, nem elogio a quem não quero. O fato de se reconhecida se deve exclusivamente por ser Mãe Pequena da Casa e amiga particular dêsse homem fabuloso que irradia tal fulgor ao redor de si que todos, mesmo sem querer se tornam conhecidos no meio espírita, que êle lidera. Ana Amélia, a santa que êle adora é minha quase irmã e graças à ela conheci muita gente boa.

Se Mãe Elis é conhecida, hoje quem agradece aos Irmãos da Tenda Espírita Sete Nós da Guiné é a Elis que [illegible] cem a mais de quinze anos. Obrigado Mãe Alda, seu Antônio, Maria, José Arnaldo, Cléia, Angela e todos os Irmãos dessa grande família que é o terreiro de Sete Nós. Obrigado, meu Pai Caboclo. — (a) Elis Cosme).

Hotel Ar E Campo

(COM NOVA DIREÇÃO

Gerador próprio — apartamentos luxuosos, com música e Telefone.

Ótimo serviço de bar e restaurante).

Rodovia Washington Luiz Km 16 1/2
(A 500 metros do viaduto Rio-Teresópolis)

FILIAL: Trevo Hotel
Um dos mais conceituados da Pres. Dutra Km 13

SEGREDOS DO SANTO

N.º 1 — OGUM

"É preferível ensinar o certo do que permitir que façam o errado".
ENSINAMENTOS, CANTIGAS, COMIDAS DE SANTO E TUDO SÔBRE OGUM. FAÇA VOCÊ MESMO A SUA "OBRIGAÇÃO"
A VENDA NAS CASAS DE UMBANDA

TENHAM FÉ...

FLORIM COUTINHO

Fé em Oxalá é o que eu recomendo aos meus Irmãos em Cristo. No dia a dia de cada um de nós, recebemos tão-somente o que plantamos e todos os nossos passos são dados com menos ou mais vigor de acôrdo com a fé de cada um de nós.

Somos de certa forma preteridos em muitos direitos que já temos adquiridos pela própria Constituição Brasileira, mas nem por isso devemos perder a fé nas coisas que amamos e que cremos. Dia virá que a Umbanda e os espíritas em geral serão fator definitivos na vida do nosso imenso Brasil e o problema é esperar pacientemente para que tudo aconteça dentro da sua época, pois antes da hora não é a hora, depois da hora passou da hora. A hora é a hora.

Já disse numa de minhas crônicas que a nossa parte desta missão está em pleno andamento e para isso estamos trabalhando ativamente, sem alarido mas com objetividade. Prometemos luta e vamos lutar, ou mais exatamente, já estamos lutando.

Muitos Irmãos de fé têm me procurado com problemas atinentes ao santo e à êstes eu peço que procurem a pessoa indicada que é o meu Irmão Mário Barceios que é diàriamente encontrado na Rua Pernambuco, 1.161 na Estação de Encantado, na sede do SORE. Outros problemas sejam da natureza que fôr, poderão também ser levados a êle e se fôr preciso Mário Barcelos os encaminhará até a minha perroa para a necessária solução. Venho do Brasília todo fim-de-semana exatamente para dar aos meus amigos e meus Irmãos à assistência que êles merecem. Tenho um vasto calendário de compromissos e vou tentando cobri-los sem desagradar a ninguém. Tenho recebido convites para solenidade e festas em terreiros por intermédio do SORE e dentro do possível vou atendendo a todos; mas de qualquer forma estejam certos de que estamos, na qualidade de Deputado Federal, na qualidade de dirigente de um órgão de cúpula da religião que é o SORE, lutando pelo ideal de nos todos. Peço apenas e mais uma vez, Tenham fé. Muita fé mesmo.

GN CONTRA-CAPA
EQUIPE

"Coisas da Nossa Gente"

DIALETO

Adejá — campainha
Anibãn — polícia
Ariaxé — banho de ervas
Bokê-bokê — falatório
Bori — cerimônia de fortalecer o santo
Babá Iodê — grande pai
Babá — Mãe de santo
Mabalorixá — Pai de santo
Babalorixá — pai de santo que não incorpora
Buru-buru — pessoa que não sabe nada do santo
Balé — espécie de Iansã
Bambureci — digina de Iansã
Conquem — galinha d'angola
Candongueiro — atabaque de Exu
Capanga — apetrecho de Oxóssi
Canzuá — aldeia de Caboclo
Curimbar — cantar
Cufár — morrer
Canzuá — aldeia de Caboclo Boiadeiro
Candomblé — local de cerimônia afro-brasileira
Cantuá — casa de candomblé
Digina — nome dado ao Yaô feito em Angola
Deciça — Esteira
Dagã — filha mais velha do terreiro
Delogum — jôgo de búzios
Dumoa — mulher
Dã — serpente sagrada do Dahomé
Dundum — prêto, negro, escuro
Danda lunda — Nome pelo qual se conhece ponto de Oxumarê
Dilonga — caneca
Dilongá — prato
Deká — cerimônia de entrega dos pertences do médium quando completa sete anos de feitura.

GOTAS....

A jovem Elma ficou empolgada com o toque de domingo, só não entrou na roda porque estava de máxissaia.

●

José Lopes sabe dar um recado em público. Suas palavras são sempre bem dirigidas e êle parece que traz tudo organizado na cabeça. Parabéns. E' um líder.

●

A Babá Rosa Lopes ofereceu ao nosso presidente Mário Barcelos uma corbeille linda. Pena que ela não mostrou ao público a beleza de voz que tem, mas não vai faltar oportunidade.

●

O nosso estimado Francisco Dias veio de terno e gravata e por isso ficou meio escondido. Francisco conversou muito com o Editor do Tablóide e parece que nasceu entre êles uma importante afinidade de pensamentos.

●

Yalorixá Elizabeth (Vila Aliança). Uma senhora Mãe de Santo. Humilde, tranqüila, atenta a tudo e a todos, causou muito boa impressão. Sem sombra de dúvidas um dos grandes nomes da Umbanda na Guanabara.

●

Muito comentada a viagem a Macaé no próximo dia 21. Pelo jeito vão ser precisos muitos ônibus.

●

Schineider compareceu com sua espôsa Mira, e ficou acertado um LP inédito em matéria de espiritismo.

●

E o Festival das Cantigas ainda foi notícia.

●

D.ª Ivone Nascimento (aquela da Morada de Caboclo) continua chorando. Ficou emocionada com a saída dos santos. E' a simpatia em pessoa.

●

O casal Curi não perde uma saída na Roça do Xangô de Ouro. Já tem lugar perpétuo na assistência. Gente boa.

●

D.ª Iracema Cigana compareceu com suas filhas de santo e parecia um desfile de modas. Tôdas de máxi e muito bem vestidas. Esta gente sabe mesmo se apresentar. Parabéns.

PENSAMENTOS

Antes de julgar os homens devemos primeiro procurar conhecê-los.

●

Ao homem não basta dizer que é amigo. E' preciso ser de fato.

●

...ça tudo a quem lhe ajuda, menos uma ingratidão ou uma decepção.

●

Não basta admitir a existência de Deus. E' preciso crer nêle.

●

Não somos nada e muitas vêzes achamos os outros menos que nós.

RECORDAR É VIVER!

No dia 21, sábado que vem, uma grande caravana de umbandistas estará se dirigindo, logo pela manhã, para Macaé, onde à noite, na sede do Clube Ipiranga, estaremos reapresentando as quinze cantigas finalistas do 1.º Festival Nacional da Cantiga de Umbanda, prestigiando a festa dos vencedores que são daquela cidade e que conseguiram o prêmio maior com "Agô Pra Vovó Cambinda" Adilson e Sérgio estão movimentando a cidade e Macaé reviverá o grande acontecimento.

PROCISSÃO E FESTAS

A nova diretoria do SORE está mesmo com disposição. Acabou o festival teve toque de Nação e agora já está anunciando para 19 de setembro a Procissão de Xangô, e Ibeljadas e para o dia 26 a festa das crianças com distribuição de balas, doces e brinquedos. Dá gôsto ver a transformação do SORE. Êle foi uma coisa tão diferente e agora é só alegria e muito trabalho. Gente boa está lá. Bem disse o Martinho, presidente da Congregação: "O SORE é o único que não pára nunca. Está sempre trabalhando pelos ideais da Umbanda".

OGUM

Ogum é um dos mais populares Orixás do Espiritismo. Seus filhos são de gênio ativo e guerreiro na luta pela vida. Êle é a divindade dos ferreiros, agricultores e de tôdas as profissões nas quais o aço ou o ferro é manipulado. Ogum, porém, é considerado mesmo como santo guerreiro e tido como o Deus das Guerras.

Em sua dança êle demonstra estar guerreando, e armado com sua espada, incentiva as escaramuças. Na Umbanda êle é vestido como um soldado e sempre conduz a sua espada. Nas nações é mais ou menos igual, só variando a postura que, nas nações, é uma só.

Suas côres na Umbanda são vermelho e branco e, em certas casas, acrescentam ainda o verde. Na Angola a sua côr é o azul-marinho.

Entre as "obrigações" para Ogum, recomendamos uma das mais simples que é o inhame. Põe-se no fogo para cozinhar, depois, com uma colher, cava-se o inhame, e num alguidar coloca-se todo com casca, derramando o mel sôbre êle. A "obrigação" pode ainda levar fôlhas de saião, que são colocadas em sua volta.

Na Umbanda a cerveja branca é tida como a bebida de Ogum.

Ogum, na Umbanda, é sincretizado em São Jorge e nas nações de Candomblé, em Santo Antônio. Apesar de tudo achamos mais lógico o sincretismo da Umbanda, pois representa, muito melhor o Orixá das Guerras.

No dia 23 de abril, dia de São Jorge, milhares de casas espíritas realizam toque em louvor a Ogum. Tão logo o dia clareia, a cidade é sacudida por um monumental espoucar de fogos, toques de clarim e procissões que foram idealizadas por nós, e que vêm se repetindo ano a ano, sempre com muito êxito.

Na Umbanda Ogum é louvado com as seguintes palavras: Ogum iê... Na nação sua louvação é a que se segue: Jesse Jesse Patacori, Ogum...

Os filhos de Ogum geralmente carregam em suas diginas as palavras Ogum, Tola, Roxe, etc.

UM ATÉ BREVE.

Muito pouca gente do SORE o conhecia. Seu nome era Carlos da Cruz Miranda, chamado por todos de "seu" Carlinhos. Apesar dos seus cabelos grisalhos era um jovem de espírito e gostava de brincar com tudo e com todos. Era casado com D.ª Cecília e padrinho do nosso filho de santo Paulo de Obaluaê, e tio da Teresa e do José.

A morte chegou para êle de repente. Sem sofrimento nem dor. Foi boa para êle. Agora, o "seu" Carlinhos está em plano mais elevado que nós, e na quinta-feira desta semana, foi a missa de sétimo dia na Igreja São Luiz Gonzaga, na Rua João Vicente em Madureira, às 7,30 da manhã. Nós também fizemos na lei dos espíritas uma prece para a sua bondosa alma. Carlinhos não morreu, mudou de plano e em breve, mesmo que seja daqui há muitos anos, vamos encontrá-lo em outro lugar. A verdade é que êle era um bom e possivelmente ganhou o Reino da Glória. Seus familiares, parentes amigos e espíritas em geral lhe dão, não adeus mas um até breve, seu Carlinhos. Oxalá que tome conta dêste espírito tão alegre e tão cheio de luz.

Projeto Da Liberdade

JÁ ESTÁ EM BRASÍLIA !

MÁRIO BARCELOS

Talvez êste seja, num futuro bem próximo, o mais histórico exemplar do tablóide de Umbanda, desde a sua criação, que já data de quatro anos. Nêle vai publicado o trabalho realizado pelo nosso Editor e Presidente do SUPREMO ÓRGÃO DAS RELIGIÕES ESPÍRITAS, Mário Barcelos, que foi entregue ao Deputado Federal e nosso irmão Florim Coutinno, e que versa sôbre a Regulamentação da Umbanda. Acreditamos que o trabalho já tenha sido transformado num projeto e publicamos a íntegra da carta, considerações, reivindicações e justificativa para que todos os umbandistas de verdade possam guardar êste exemplar, pois acreditamos no bom senso dos homens da Câmara e do Congresso que por certo aprovarão as nossas pretenções.

Durante muito tempo estudamos a nossa Constituição, leis do País e aos poucos fomos dando corpo a idéia. Escutamos dirigentes de centenas de terreiros e no fim de enorme pesquisa de opiniões conseguimos realizar o trabalho que vai publicado na íntegra no corpo do tablóide. Acreditamos mesmo que se aprovado a nossa religião terá o que merece, de fato e de direito.

Pedimos a todos os nossos irmãos espiritas que façam preces em seus terreiros ou mesmo em suas residências, a Oxalá e todos os nossos Orixás, além das falanges de Caboclos, Prêtos Velhos, Crianças e Exus, no sentido de que o nosso irmão Florim Coutinho seja por êles iluminado e que defenda, conforme nos prometeu, com unhas e dentes as nossas modestas, porém justas reivindicações.

Acreditamos que cumprimos mais uma missão dentro das muitas que nos foram confiadas. Agora só nos resta esperar e acreditamos que o resultado seja a aprovação das nossas pretenções, para que possamos viver livres de uma vez por tôdas. Chega de usarem indevidamente o nome da nossa religião. Chega de ver farsantes e mistificadores matarem crianças em nome da Umbanda. Palavras já não adiantam. Queremos agora é ação e para isso entregamos o importante documento ao Deputado Florim Coutinho. Êle examinou o trabalho juntamente comigo. Estudamos item por item em sua residência na Urca e o nosso irmão Parlamentar achou tudo bem.

Peço ao meu povo que leia com a máxima atenção o projeto que formulamos e que domingo que vem, nos emita a sua opinião. Os que desejarem poderão nos mandar cartas falando a respeito e aceitaremos tôda e qualquer opinião sôbre o assunto. Estou feliz, meus irmãos. Se a Câmara em Brasília aprovar o nosso projeto, que é o Projeto de Regulamentação da Umbanda, me considero realizado, pois a nossa religião estará realizada.

Convoco a todos para comparecerem domingo na sede do SORE pois no regresso da procissão vamos prestar uma grande homenagem ao valoroso irmão, deputado e diretor do SORE, Florim Coutinho, pela sua bravura e determinação de apresentar em momento tão oportuno, em Brasília, o projeto por nós formulado. Saravá a Umbanda e queira Deus que tudo isso se transforme em realidade, a realidade pela qual lutamos há séculos.

SORE

GNa Umbanda

ORGÃO OFICIAL DO SORE

Ano 96 — Rio — Domingo, 13 e 3ª-feira, 14-9-1971 — N.º 35.942



ROTEIRO DA PROCISSÃO

SAÍDA — PERNAMBUCO — CRUZ E SOUZA — CLARIMUNDO DE MELO — AMARO CAVALCANTI — DR. BULHÕES — PERNAMBUCO — DOIS DE FEVEREIRO — CLARIMUNDO DE MELO — CRUZ E SOUZA — PERNAMBUCO

TRAGAM VELAS, FLÔRES E AS BANDEIRAS DOS SEUS TERREIROS.

A Responsabilidade Do Ogã

LUIZ CARLOS FORTES
(Babalorixá TOLA MALEMBÊ)

— Sou um humilde servo de Oxalá, a serviço da Religião que abracei com dedicação, procurando com o que escrevo, colaborar para o engrandecimento e acatamento do Candomblé e da Umbanda.

Continuando minhas considerações a respeito do Ogã de Atabaque e os maus Batedores de Tambor, solicito dos verdadeiros Zeladores e dos que se dizem também, maior responsabilidade e honestidade na iniciação e confirmação de seus Ogãs, para que haja progresso dos mesmos e possam representar dignamente suas Roças e seus Zeladores.

Domingo passado citei Mundinho d'Ogum, Wilson de Oxossi, Samito, José de Oxossi, Abel e acrescento na relação de ótimos Ogãs, o Agostinho, Naval, Kimura e Wilson Firmiano, que realmente sabem dar o recado, comunicam, conhecem o fundamento do santo e procedem como verdadeiros cavalheiros, quando recebem convidados em suas Roças ou visitam outros Abaçás.

O verdadeiro Ogã, sendo suspenso e confirmado, deverá saber tudo a respeito do Ritual de sua Casa e da Nação que professa.

Existem certos Batedores de Tambor, às vêzes em seu próprio barraco e também nos terreiros que visitam, gostam de mostrar as unhas e começam a ruminar em ritmo de cantiga, erradamente, demonstrando para os presentes o seu pouco conhecimento, a má educação, o desrespeito, e a burrice caracterizada de quem o tem como Batedor de sua espelunca.

Dias atrás fui convidado para assistir uma saída de Yaôs de uma "Mãe-de-Santi", que tem um ano de feitura, tendo sido raspada em 4 dias por um esfusiante e rebolativo Tataratá-tateto (é o Tata Corneteiro) com gilete e creme de barba, em Jacarepaguá.

Três belíssimos Yaôs, uma mona e dois duvidosos, saíram sem Adochum e curas feitas com pembas branca, azul e vermelha (Axé fortissimo), os contraeguns e as senzalas, acho que esqueceram no Roncó; vamos ao fato: os Batedores da Casa, logo que cheguei começaram a cantar qualquer coisa de atirou a flecha não viu onde caiu, não há pau que não suba, escorregou no massapê, quem não samba vai embora, etc, depois de quase uma hora de bobagens, pedi agô-de-benã e cantei: — "Quem pensa que o céu é perto e nas nuvens quer pegar, os anjos do céu estão rindo do tombo que vai levar". — "Teia teia no ar se eu botar você não tira teia no ar, piso no mole escorrego no duro, sou caboclo sou menino tenho a pisada segura". — "No Sereno da madrugada eu saí para passear, o dia era para os vivos a noite é prá quem pode andar, depois não se arrependa do tombo que vai levar". Depois dessas cantigas, a "Mãe-de-Santo" até hoje procura o seu Batedor de Tambor. Também pudera!

—oOo—

— Uma mona da Iansã, filha-de-santo de um ocó (?) raspado no gantuis (?), foi visitar um Abaçá em Caxias e bolou com Oxossi, de peruca, capote e botas.

A referida irmã recolherá 3 dias e será coroada Yalorixá (?), estando êste articulista antecipadamente proibido de comparecer à bela solenidade (Sic).

—oOo—

— TOLA MALEMBÊ realiza consultas e Jôgo de Búzios com o Seu TRANCA RUAS DAS ALMAS, tôdas as quartas-feiras e sábados a partir das 13.00 hs, na rua Nascimento Gurgel n.º 29, Largo da Fontinha, em Oswaldo Cruz. No próximo dia 25 de setembro, inauguração de nosso nôvo Ylê.

CURIOSIDADES

— Você sabia que o lugar de origem do Orixá Oxóssi é Ikijá, perto de Ijebu Odé?

— Que Gunocô é um dudú cuja cabeça anda escondida num cone em cima de uma saia de roda e cujas pernas, dos joelhos para baixo, são prêtas?

— Que o túmulo de Adjauto, o fundador das dinastias reais de Ala, Abomey e Pôrto Nôvo, está numa floresta próxima a Togondo, onde se encontra o palácio dos antigos reis de Alada, e o túmulo é coberto por uma Cabana de palha cônica, cujo teto cai até quase o solo?

— Que a Gonga, Olorum e Exu ensinaram todos os segredos para que o mesmo pudesse fazer o bem e o mal que entendesse?

— Que Júlio César, conquistador da Galia, aprisionando Vercingetorix e abatendo os bárbaros da Germânia e invasor da Bretanha, foi covardemente assassinado em 44 a. C., por ser protegido de nobe Brutus?

— Que os Bakongo são dos raros artistas do Continente Africano que trabalham com Pedra?

— Que os Yaôs, de acôrdo com o seu grau de mediunidade, têm quizilias de várias modalidades, fenômenos que só terminam quando os noviços passam a obedecer os preceitos de seus Voduns?

— Que uma das máscaras mais conhecidas dos Dagom é a chamada Canajá, que possui um significado cósmico?

— Que o dia de Oxóssi na Bahia é o de Corpus Christi?

— Que em 1937, o Terreiro da Cruz Santa do Axé de Apô Afonjá, de São Gonçalo do Retiro, realizou a festa de entronização dos doze Ministros de Xangô?

— Que Santo Antônio de Pádua, monge franciscano, nasceu em Lisboa em 15 de agôsto de 1195 e foi canonizado pelo Papa Gregório IX?

— Que no ano 665 a. C., a 29 de junho, São Paulo foi decapitado em Roma, ao mesmo tempo que São Pedro era crucificado?

— Que BEZERRA DE MENEZES, pelos livros que publicou, recebeu o título de "O Kardec Brasileiro"?

— Que o Ogã de Atabaque representa dentro de um terreiro, uma segurança para o abaçá e para isso deverá ser bem orientado, suspenso e confirmado pelo Zelador, para melhor desempenho de sua função?

Babá Odaléia E As Crianças

O nosso companheiro Menezes, nos trouxe um convite para a festa de Cosme e Damião e Xangô que será realizada no próximo dia 25, no Centro Espírita Caboclo Sete Flexas de Aruanda, que tem a direção da jovem Yalorixá Odaléia, muito bem secundada pelo seu espôso o nosso irmão Luiz Francisco Ribeiro.

Lamentàvelmente não poderemos estar presentes, pois no dia seguinte, dia 26 estaremos realizando a nossa tradicional festa das crianças com distribuição de doces e exatamente no dia 25 estaremos todos reunidos na sede do SORE ultimando os preparativos para o alegre acontecimento. Esperamos contudo que a festa das crianças lá em Campo Grande seja cheia de vibrações e esperamos também que a Babá Odaléia se faça presente, juntamente com os seus filhos de santo na procissão do próximo domingo.

A Vodunci Nanci De Oxaguiã Dignifica Os Nossos Candomblés

A nossa reportagem GN na Umbanda, fêz uma visita ao Ilê de Oxagulam da Nação Gêge com sede à Rua Cirne Maia 70, em Todos os Santos, que na ocasião realizava um toque festivo. A Vodunci desta bonita casa do Santo é a simpática Nanci de Oxaguiã, que professa o seu ritual com muito acerto e eficiência.

A jovem Nanci, além dos seus profundos conhecimentos dentro desta linha Nação e dona de um belíssimo pé-de-dança, jamais visto. A mãe pequena dêste Templo que se achava repleto de fiéis no dia da visita é o competente Zilda da Oxúm, charmosa como sempre dedicida à sua Roça de Candomblé.

Nanci, também conta com a perfeita colaboração, da elegante Ekedy Mirin de Oxossi, O Pejigan do Ilê é Ernani Guerrão, o Ogã é José Felipe, que desempenha a sua função com muito gabarito.

A Iabá é a dona Nicinha, que se destaca, pela sua maneira gentil com que trata as visitas em dias de festas. O 1.º Alabê é o popular José Carlos, um mestre no toque de Atabaque. O 2.º é o nosso companheiro, mais conhecido por Zézinho, que sabe manejar os seus aguidavis, com muita autenticidade, sem deixar dúvidas. Os outros alabês, são Beiço e Ezio, que também merecem nossos elogios. Agradecemos a acolhida que tivemos e também ao gostoso Ageum, que nos foi servido.

O jôgo de Búzios é às têrças, quintas e sábados, das 8 às 17 horas.

GN na Umbanda
(Órgão Oficial do SORE)
Editor Mário Barcelos
EXPEDIENTE
Correspondência:
Rua Pernambuco 1161
Encantado — GB

O NÔVO E BELO YLÊ DE TOLA MALEMBÊ!

No próximo dia 25 de setembro, o Babalorixá Tola Malembê, realizará um Toque festivo, na inauguração de seu nôvo Ylê na Rua Nascimento Gurgel, 29, Largo da Fontinha, em Oswaldo Cruz, quando recolherá uma Yaô da Oxum, sua filha de Santo Auriene Viegas.

Para a solenidade foram convidados diversos Zeladores e dirigentes de Órgãos de Cúpula de nossa Religião.

Ao Tola Malembê, os nossos protestos de elevada estima e respeitosa consideração pela sua humilde e dedicação para com o Santo, que professa com muita dignidade e acêrto verdadeiro expoente positivo de nossa Religião. Que seu Pai Ogum lhe dê muito gunzo e axé.

QUER VER OS FILHOS

Por nosso intermédio, o nosso irmão Martinho Rodrigues, faz um apêlo no sentido de que alguém lhe diga o paradeiro dos seus filhos Paulo César Lopes e Leila Lopes Rodrigues. Qualquer informação poderá ser dada pelo telefone.: 2-581777.

O Direito Ao Espiritismo

NOGUEIRA FILHO

Mais uma vez as fôrças do obscurantismo e da reação tentam erguer seu punho contra o Espiritismo. Tarefa tão insensata e ridícula como aquela descrita por Junqueiro, de uma manada de búfalos "às cornadas na aurora". O pretexto agora invocado seria a apresentação de determinada entidade num programa de televisão. Não vi o programa, mas a atoarda em tôrno dêle pretende invocar as cenas de desmaios e de histeria coletiva que o fenômeno teria provocado.

Ainda que tais "desmaios" fôssem verdadeiros e não encomendados (como parece ser o caso), não sei em que o Espiritismo devesse ser incriminado. Amanhã, um apresentador mais ousado poderá ter a idéia de mostrar no vídeo uma cena de parto ou de operação cesariana, levando certamente muita gente a desmaios e reações imprevisíveis. Poderia o fato ser invocado contra a maternidade e a favor da perseguição às gestantes? Parece-me que a comparação é pertinente. Partos devem operar-se em salas de hospitais e fenômenos mediúnicos em recintos adequados. O errado está na deslocação de fatos naturais para recintos artificiais.

O que os perseguidores anacrônicos pretendem é abolir o direito ao Espiritismo, direito inerente à pessoa humana e defendido nas leis do Brasil. O § 1.º do art. 153 da Constituição de 69 diz que "todos são iguais perante a lei, sem distinção de sexo, raça, trabalho, credo religioso e convicções políticas." E os que pensam que essa declaração é pura formalidade, que atentem para o que preceitua o cap. I do Título V do Código Penal (Dos crimes contra o sentimento religioso): "Art. 208. Escarnecer de alguém públicamente, por motivo de crença ou função religiosa; impedir ou perturbar cerimônia ou prática de culto religioso; vilipendiar públicamente ato ou objeto de culto religioso: Pena — detenção, de um mês a um ano... § único — Se há emprêgo de violência, a pena é aumentada de um têrço, sem prejuízo da correspondente à violência."

Eis um lembrete salutar aos caçadores de bruxas, que pensam viver em plena Idade Média, quando centenas de milhares de "médiuns" foram queimados vivos. Êles, que sonham destruir os centros e os templos espíritas, forçando uma interpretação cavilosa da Lei das Contravenções Penais, fiquem sabendo que — mesmo dentro dessa aberração interpretativa — se os espíritas são contraventores, êles são criminosos. É o que diz a legislação brasileira vigente.

Nós, espíritas, confessamos nossa condição, não com orgulho, que é vício em vez de virtude, mas com uma orgulhosa humildade, semelhante àquela que o Cristo nos ensinou. O direito ao Espiritismo é a maior conquista de nosso tempo.

O CANTINHO DA CORRENTE MENTAL

'O Porque da Mudança'

Mãe Elis

Todos os já acostumados com as consultas da Maria Mulambo, em Osvaldo Cruz, extranharam um pouco a mudança do endereço. Aproveito então para explicar o seguinte: — Ana Amélia me ofereceu sua casa para trabalhar às segundas-feiras e, no princípio, eram só as consultas. Com a fôrça de minha mãe Inhaçã e o doder de Pomba Gira, os problemas foram sendo resolvidos, os «casos» solucionados e consequentemente o aumento do número de pessoas que para lá se deslocavam.

As ruas que convergem para o endereço de Oswaldo Cruz, estão em obras. É um pouco difícil chegar até lá. Para o bom êxito das consultas às vêzes é necessário a arriada de uma obrigação. Eu e o Zeze Erangi tinhamos que aguardar um determinado espaço de tempo para trazê-las para a Roça do Xangô de Ouro, que funciona na sede do SORE. Conversei com Mário Barcelos a êsse respeito e êle então achou melhor que as consultas passassem a ser dadas no SORE. É um local mais próprio, com os assentamentos firmados, e de muito mais facilidade de condução. Por êsse motivo, as consultas com a Pomba Gira serão dadas no SORE, que fica situado, como todos já sabem à Rua Pernambuco, 1161. Um abraço e até segunda-feira.

A minha penultima coluna, onde eu escrevi a respeito da senhora de Niterói que assassinou um menino, foi compreendida e bem elogiada por um grande número de médiuns de Pomba Gira e Maria Padilha. Recebi diversas cartas a êsse respeito e conversei com a mãe pequena da Tenda Espírita Grupo Ogum Sete Espadas Sra. Gilmar que compartilha da minha opinião. Gilmar, você é uma simpatia. Fale ao Sr. Raimundo que esperamos ver todo o grupo em nossa procissão do Xangô e Ibeijadas.

Uma casa de artigos de Umbanda que promete crescer rápidamente é a Sol 70, que fica situada no Largo do Anil. A amabilidade de seu proprietário é uma garantia disso.

Mãe Elis atende com Pomba Gira Mulambo às segundas-feiras, a partir das 14 horas, na sede do SORE — Rua Pernambuco, 1161 — auxiliada pelo voduncе Zaze Erangi.

Salve Cosme e Damião!

Cosme e Damião, Luzeiros Espíritos da Côrte de Oxalá, amados benfeitores, queridos guias, nós imploramos a vossa proteção, fôrça, saúde e resignação para que possamos cumprir com os desígnios do Pai.

Dai-nos fluidos de paz, amor, alegria e felicidade, cural nossos males, fortalecendo nosso corpo, proporcionando ao nosso espírito a satisfação necessária.

Vossa proteção para tôdas as crianciinhas, a fim de que tenham dias melhores, e que vossos fluidos benéficos e positivos calam sôbre nossa cabeça.

Um pedido humilde que fazemos a vós.

Salve Cosme e Damião, Salve a falange da Ibeijada.

IRMÃO UMBANDISTA

Anunciando no Tablóide, você estará ajudando o nosso jornal e a nossa religião. Seja um dos nossos. Contamos com a sua ajuda.

Saravá.

Doutrina

Muitas vêzes, durante os últimos anos, tenho sido procurado por pessoas oriundas de variados terreiros, para que sejam esclarecidas de fato no jôgo de búzios.

Durante a palestra e enquanto zamburo ouço certas queixas e dou aos médiuns, vindo de determinadas casas, tôda razão. As maiores queixas são, geralmente, as correntes de desobsessão que no meu entender, são inoperantes, e se tiverem algum efeito êle será apenas passageiro. Um consulente chega no Terreiro com o que se chama, vulgarmente, de encôsto, de encôsto ou carrego... Os dirigentes dos Terreiros, evidentemente imbuídos dos mais honestos sentimentos, colocam médiuns em correntes para tirar o encôsto da pessoa que lá surgiu em busca de caridade. O resultado é, de certa forma, brutal. Os médiuns, muitos sem o necessário preparo, incorporam ou dão passagem aos chamados kiumbas, levam tombos, rasgam suas roupas, se machucam, e tudo isto é feito em nome de nossa Umbanda.

É fato que, momentâneamente, o freqüentador que buscava a caridade fica livre do encôsto, porém quando se retirar ficará novamente sob a ação dos espíritos sem luz que nêle se encostaram, porquanto o trabalho executado teve apenas efeito paliativo. Eu diria que é o mesmo que se ter uma dor de cabeça e tomar um comprimido. Ficamos, de fato, livres da dor de cabeça, porém, combatemos a dor e não suas causas. No caso das correntes se verifica exatamente isto.

Não bastasse o argumento de que a corrente é pouco objetiva, fica o indiscutível argumento de que elas são prejudiciais, muitas vêzes, responsáveis pela saída de médiuns do terreiro. Conforme disse acima, as pessoas que me procuram se queixam de que o que fazem não é caridade e sim, um sacrifício doloroso. O médium, depois de um dia inteiro de trabalho, vai para o seu terreiro entregar o corpo para a caridade. Veste sua roupa de santo, perde noites de sono e ainda leva tombos, sofre danos materiais e ferimentos, muitas vêzes de natureza séria. Com o decorrer do tempo vem a revolta e com êle o desejo incontido de procurar outra casa onde não se realizem "trabalhos" daquela natureza. (Assinado — Mário Barcelos) — CONTINUA!

ROÇA DO XANGÔ DE OURO REINICIARÁ SEUS TOQUES

Atendendo a insistentes apêlos de muitos amigos, a Roça de Xangô de Ouro que funciona na sede do SORE, na Rua Pernambuco, 1161, voltará em breve a dar toques de Umbanda, aos sábados, realizando consultas, correntes e descargas.

As sessões terão início às 20 horas e serão exclusivamente de Umbanda, com giras de Caboclo, Pretos Velhos e Exús. A reabertura da Roça do Xangô de Ouro, aos sábados deverá ocorrer no sábado seguinte à procissão de Xangô e Ibeijadas que será realizada domingo que vem, dia 19 de setembro.

NOTÍCIAS DA EQUIPE VOVÔ CHICO

Tenda Espírita São Lázaro — Rua 24, Lote 20, Parque Curicica, Babalaô: Rosalvo. Sessão aos sábados, com Seu 7 Lagoas.

OOOOO

Centro Espírita Caboclo Sete Fôlhas — Rua Mateus Silva nº 306 Inhaúma Babalaô: José Quirino. Sessões às segundas e sextas-feiras.

OOOOO

Tenda Espírita São Jerônimo — Rua Catulo Cearense n.º 195-F, Engenho de Dentro, Babalaô: Horácio Reis. Sessões aos sábados, de 15 em 15 dias. Guia-Chefe: Caboclo Arranca Toco.

OOOOO

Recanto de Oxalá — Rua Ministro Gabriel de Piza, 70, Jacarepaguá. Yalorixá: Minervina Gomes. Guias-Chefes: Rompe Mato e Beira-Mar. As sessões de caridade são às quartas-feiras e sábados.

OOOOO

Tenda Espírita de Oxoce — Rua Godofredo Viana, 254 — Jacarepaguá. Dirigente: Maria da Silva. Guias espirituais: Caboclo Jimbaré e Ogum Rompe Mato. Sessões: quartas e sextas-feiras. Sábados alternados, de 20 às 22 horas.

OOOOO

Tenda do Caboclo Pena Verde — Aniversário do Caboclinho da Mata Sede: Rua Pereira Nunes, 53, Tijuca — Realizou-se um grande toque em louvor à passagem do aniversário do Caboclinho da Balaô: José Quirino. Sessões às segundas e sextas-feiras.

OOOOO

Tenda Espírita São Jerônimo — Rua Catulo Cearense n.º 195-F. Engenho de Dentro. Babalaô: Horácio Reis. Sessões aos sábados, de 15 em 15 dias. Guia-Chefe: Caboclo Arranca Toco.

OOOOO

Recanto de Oxalá — Rua Ministro Gabriel de Piza, 70.

Tablóide Cumpre Missão Fazendo Novos Amigos!

O nosso companheiro Francisco Tôrres Dias, visitou semana passada a Tenda Espírita Vovó Catarina, que tem sua sede na Rua Eneas Galvão, 130 no Méier e que tem como dirigente o competente Hembelfran Alves Merlindo. A casa tem como guia-chefe a Vovó Catarina e está sempre repleta de fiéis, pois lá se realizam trabalhos verdadeiramente maravilhosos na prática mais pura da Umbanda.

A casa dá sessões aos sábados a partir das 20 horas e em breves dias estaremos fazendo uma visita ao nosso estimado irmão e aproveitamos o ensejo para convidá-lo para comparecer com a sua banda na procissão de Xangô e Ibeijadas que realizaremos domingo que vem, com saída às 16 horas da sede do SORE.

Por coincidência, o nosso companheiro visitou logo em seguida outro terreiro de Vovó Catarina, êste na Rua Jeriba, 113, fundos, no Grajaú que é dirigido pelo Babalaô João Martins dos Santos, sendo o guia-chefe a velha Catarina. Esta casa também realiza sessões aos sábados e desenvolvimentos às quartas-feiras O Francisco por ocasião a sua visita convitou esta gente boa para vir a procissão e esperamos mostrar o que é a Umbanda e como ela de fato procede.

Correndo ainda a sua gira o Francisco estêve na Cabana do Cacique Serra Verde, que tem sua simpática sede na Rua Borba Mato, 418 no Grajaú e que recebe a direção da Babá Baiana Baboso de Oliveira. As sessões nesta casa se realizam também aos sábados a partir das 21 horas sob a chefia do Cacique Serra Verde. Esperamos poder contar com a Babá Baiana, na procissão de domingo próximo, juntamente com todos os seus filhos de santo.

Finalizando, o Francisco visitou a Tenda Espírita Ogum Matinada, que funciona em sua sede na Rua Americana, 220, no Méier. Esta casa é dirigida com sabedoria pelo Babalaô Nilo e suas sessões se realizam às segundas, quartas e sextas-feiras e tem como guia-chefe o famoso Ogum Matinada.

Um Passo Decisivo

FLORIM COUTINHO

Agora, sim, iniciamos efetivamente a nossa grande batalha. Recebi das mãos de Mário Barcelos um excelente trabalho de pesquisa, rico em detalhes, cheio de considerações honestas, reivindicações justas e justificativas irretatáveis.

Estamos lutando, estejas certos, para que seja aprovado o nosso projeto de Regulamentação da Umbanda. Vocês vão ler em outro local dêste jornal a íntegra do documento que o nosso irmão Presidente me entregou. Transformei em projeto de lei e se Oxalá permitir conseguiremos a sua aprovação.

Espero que até o próximo domingo, dia da procissão, possa ter boas novidades para vocês todos. Estarei no SORE, louvando os nossos santos e para conversar com todo o povo da Umbanda. Fiquem tranqüilos que estamos trabalhando com vigor e sem sombra de dúvidas, nossas reivindicações são as mais honestas e a Regulamentação das Religiões Espíritas dará um ponto final aos excessos que se tem verificado últimamente. Não vamos agora apontar erros. O importante é acertar de uma vez por tôdas. O nosso projeto que o Mário Barcelos chama muito bem de PROJETO DA LIBERDADE, dará normas a tudo e os órgãos de cúpula terão podêres de fiscalização e assim poderão policiar os faltosos que se aproveitam do nome da Umbanda para cometer barbaridades

Além disso, estamos tentando legalizar tantas outras coisas importantes para nós e vocês tomarão conhecimento de tôdas elas na exposição de motivos que é um documento para a história e que, conforme disse acima, vai publicado na íntegra em outro local dêste exemplar. Temos que louvar públicamente o brilhante trabalho de Mário Barcelos que é de fato e de direito uma das maiores expressões da religião espírita em tôda a sua história. Homem jovem e dinâmico não se entregou jamais, mesmo quando sofreu em novembro do ano passado, uma grande injustiça.

O ano de 1971 foi pródigo para nós. Esperamos que se encerre agora com a maior vitória de todos os tempos que será sem dúvida a aprovação do projeto por mim apresentado. Conto com a fôrça de pensamento de todos os nossos irmãos e conto principalmente com a ajuda de tôdas as nossas entidades. Saravá a Umbanda. Saravá o PROJETO DA LIBERDADE...

SEGREDOS DO SANTO

N.º 1 — OGUM

"É preferível ensinar o certo do que permitir que façam o errado".
ENSINAMENTOS, CANTIGAS, COMIDAS DE SANTO E TUDO SOBRE OGUM. FAÇA VOCÊ MESMO A SUA "OBRIGAÇÃO"
A VENDA NAS CASAS DE UMBANDA

DONA LILIA RIBEIRO DÁ SUA EXPLICAÇÃO

Da nossa estimada irmã Lília Ribeiro, dirigente da Tulef, recebemos a carta explicação que abaixo se segue. Evidentemente devo publicá-la por se tratar de matéria de gabarito, mas isso não impede de gabarito mas isso não implica no fato de que eu esteja concordando com as suas explicações. Vamos à carta:

Rio de Janeiro, Guanabara, 6 de setembro de 1971.

Prezado Irmão Mário Barcelos:

A leitura semanal, que para mim já se tornou hábito, do GN na Umbanda, fêz-me tomar conhecimento de que a mim foi imputada, na .... UEUB a «responsabilidade de ter encabeçado a degola contra as roupas coloridas, estampadas, terreiros de Nação e cocares».

Parece-me que houve um pouco de exagêro, nesse conceito, mesmo porque não me julgo importante a ponto de ditar normas a uma comissão de umbandistas experimentados, dirigentes de casas tradicionais que se impõem ao respeito das novas gerações, indicados em Assembléias Gerais para a elaboração dos novos estatutos da União Esp. de Umbanda do Brasil.

Seguramente, o meu prezado irmão não teve ainda, em mãos, o nôvo Estatuto da UEUB, pois, do contrário, não usaria o têrmo «degola», porque:

1.º — o estatuto refere-se aos centros e tendas de Umbanda, filiados à União; logo não atinge as casas de Nação, que — tenho certeza disso — continuarão a ser, como sempre foram, benvindas à sede daquela entidade;

2.º — o nôvo estatuto propõe-se equacionar o problema da diversificação do ritual, culto e liturgia de Umbanda, é claro — e «recomenda» aos filiados o atendimento ao lema do patrono da UEUB, de que «Umbanda é manifestação do Espírito para a Caridade» sendo, portanto, desnecessários os atos que fogem a essa Caridade, sob qualquer ponto de vista. Determina, ainda, que a côr branca, símbolo da paz e da pureza, será a indumentária dos filhos de Umbanda vinculados a Tendas, Centros e Cabanas «filiadas» à União.

Sugeri, realmente, a inclusão no nôvo Estatuto de um artigo que definisse a posição da UEUB face à diversidade de conceitos e rituais, uma vez que essa posição havia sido estabelecida, há 32 anos, quando se criou a Federação Espírita de Umbanda (que passou, em 1947, a ser União Espiritista de Umbanda) pelo seu fundador espiritual, o Caboclo das 7 Encruzilhadas. Se não me foi dado assistir às primeiras atividades dessa federação, ouvi, de viva voz, os ensinamentos dos que dela participavam, como Floriano Severino, e José Alvares Pessoa, já desencarnado, sob cuja orientação adquiri os conhecimentos iniciais de umbandismo.

Cumpre, também, lembrar que não repousa na côr das vestimentais nem na exclusão de adôrnos, o objetivo principal da reforma de estatutos votada pela Assembléia Geral da UEUB; visa, primordialmente o setor administrativo, considerado falho pela centralização de direitos e responsabilidades.

Aos que, como eu, votarama a favor da reforma, não pesa, em absoluto, o remorso de haver destruído o trabalho de 32 anos de lutas e progresso, uma vez que a diretoria da União e o seu Presidente, ora demissionário, ressentiam-se — e o declaravam publicamente da ausência da maioria dos filiados, inclusive as casas fundadoras e, durante muito tempo, mantenoras da UEUB, tanto em assembléias gerais como nas promoções sociais ou espiritualistas.

Procurar disciplinar uma atividade ritualísticas é, longe de dividir, uma tentativa de criar um ambiente mais favorável a uma real confraternização.

O que acima está exposto é o que me compete esclarecer, prezado Irmão, pelo respeito que tenho à sua inteligência e ao seu esfôrço incansável.

Valho-me da oportunidade para cumprimentá-lo pelos conceitos emitidos no tablóide do dia 29, sôbre os Exus e, pedindo a publicação dêste esclarecimento, coloco à sua disposição, para qualquer informação mais pormenorizada sôbre o assunto, nosso Irmão Romério Ferraz de Campos, que foi o redator da comissão responsável pela reforma dos Estatutos da UEUB.

Fraternalmente,
(a) Lília Ribeiro.

UMBANDA NA SEMANA DA PÁTRIA!

Cumprindo a programação oficial da Semana da Pátria, estivemos realizando sábado, dia 4, a re-apresentação das cantigas finalistas do 1.º Festival Nacional da Cantiga de Umbanda, levada a efeito na Pça. Rio Grande do Norte no Engenho de Dentro. Um bom público se fêz presente e foi mais uma oportunidade que tivemos de mostrar coisas da nossa religião aos irmãos de outras crenças.

Mais uma vez agradecemos ao Administrador Gelson Guilherme Ortiz Sampaio por nos ter dado mais esta oportunidade e esperamos contar com a sua presença domingo que vem às 16 horas, na sede do SORE para assistir a procissão de Xangô e Ibeijadas.

Projeto Da Liberdade Já Está Em Brasília!

É a seguinte a íntegra das CONSIDERAÇÕES, reivindicações e justificativas apresentadas por Mário Barcelos, ao Deputado Florim Coutinho, que levou o documento para Brasília onde, a esta hora, já deverá estar tramitando como projeto de lei na Câmara dos Deputados. Esperamos sinceramente que seja aprovado e se o fôr, teremos afinal a Umbanda e tôdas as religiões espíritas regulamentadas e os impostores não mais usarão o nosso nome:

CONSIDERANDO que o Capítulo IV dos Direitos e Garantias Individuais da Constituição da República Federativa do Brasil, em seu artigo 153 diz: A Constituição assegura aos brasileiros e aos estrangeiros residentes no País a inviolabilidade dos direitos concernentes à vida, a liberdade, a segurança e a propriedade nos seguintes têrmos:

§ 1.º — Todos são iguais perante a lei sem distinção de sexo, raça, trabalho, credo religioso e convicções políticas.

CONSIDERANDO que o § 5.º do mesmo artigo 153 do Capítulo IV dos Direitos e Garantias Individuais diz: "É plena a liberdade de consciência e fica assegurado aos crentes o exercício dos cultos religiosos que não contrariem a ordem pública e os bons costumes".

CONSIDERANDO que o § 6.º do mesmo artigo diz: Por motivo de crença religiosa ou de convicção filosófica ou política ninguém será privado de qualquer dos seus direitos.

CONSIDERANDO que o § 7.º do mesmo artigo diz: "Sem caráter de obrigatoriedade será prestada por brasileiros, nos têrmos da lei, assistência religiosa às Fôrças Armadas e auxiliares e nos estabelecimentos de internação coletiva aos interessados que a solicitarem, diretamente ou por intermédio de seus representantes legais.

CONSIDERANDO que o artigo 175 da mesma Constituição no que concerne À FAMÍLIA, CULTURA E EDUCAÇÃO, diz: A família é constituída pelo casamento e terá direito a proteção dos Podêres Públicos.

CONSIDERANDO que o § 2.º do mesmo artigo diz, sem distinção de religião, que: "O casamento será civil e gratuita a sua celebração. O casamento religioso equivalerá ao civil se observados os impedimentos e prescrições da lei o ato fôr inscrito no registro público, a requerimento dos celebrantes ou de qualquer interessado.

CONSIDERANDO que o artigo 176 da Constituição, no seu parágrafo 3.º, item V diz: "O ensino religioso de matrícula facultativa constituirá disciplina dos horários normais das escolas oficiais de grau primário e médio.

CONSIDERANDO que, o artigo 19 da Constituição que se refere ao sistema Tributário diz: É vedado a União, aos Estados, ao Distrito Federal e aos Municípios instituir impostos sôbre (item III letra B) OS TEMPLOS RELIGIOSOS DE QUALQUER CULTO.

CONSIDERANDO que, nos Direitos e Garantias Individuais os parágrafos 27 e 28 dizem: "Todos podem reunir-se sem armas, não intervindo a autoridade senão para manter a ordem. E, é assegurada a liberdade de associação para fins lícitos, etc...

CONSIDERANDO que, a UMBANDA e demais religiões espíritas não têm ainda uma regulamentação vem, o SUPREMO ÓRGÃO DAS RELIGIÕES ESPÍRITAS, na pessoa do seu PRESIDENTE MÁRIO BARCELOS, solicitar a V. Excia. que elabore um Projeto de Lei neste sentido, a fim de que possamos evitar que grupos isolados e que não representam a verdadeira religião e que pessoas em nome dela façam coisas que pejorem o nosso bom nome de religiosos que somos, e seguidores de Cristo, com os seguintes itens:

1.º — Que todos os Terreiros, Centros, Tendas e demais casas espíritas de Umbanda, Candomblé ou outra modalidade espírita sejam, obrigatòriamente filiados a um dos órgãos de filiação já existentes em todo o País, filiação esta que lhes dará uma cunha legal.

2.º — Que os Órgãos de Cúpula ou filiadores exerçam severa vigilância e fiscalização sôbre as casas espíritas a êles filiadas para que não sejam quebradas as normas legais, e caberá ainda, a êstes mesmos órgãos, responder sôbre os deslises que possam a vir a ser praticados por seus filiados.

3.º — Que em caso de incorrer em erros graves, o Terreiro, Centro, ou qualquer casa espírita seja desligado do órgão de filiação que deverá, por intermédio de ofício em papel timbrado da sociedade, levar o fato ao conhecimento da autoridade local, bem como dos outros órgãos de Cúpula da religião.

4.º — Que cada um dos órgãos de cúpula forme um Conselho de Culto, a fim de julgar ou não a capacidade e competência de cada dirigente de terreiro, aos quais deverá ser expedido um diploma de capacidade religiosa.

5.º — Que, de acôrdo com o § 2.º do artigo 175 da Constituição, os casamentos religiosos levados a efeito nas casas espíritas sejam, como diz a Constituição, reconhecidos nos Cartórios de todo o País.

Item 1 — Que os órgãos filiadores façam imprimir um modêlo de certidão que será fornecido aos nubentes, bem como um modêlo de certidão também para batizados.

Item 2 — Que o casamento seja oficiado por dirigentes de terreiros devidamente legalizados e filiados a um dos órgãos de cúpula e que tenham o devido diploma de capacidade.

6.º — Que os alunos que seguem o credo espírita não sejam, segundo o artigo 176, parágrafo 3.º, item V da Constituição, obrigados a assistir aulas de outras religiões senão a sua.

7.º — Que sejam concedidos aos Centros, Terreiros e demais casas espíritas os mesmos direitos concedidos a Clubes, Agremiações esportivas e Escolas de Samba no que se refere a Lei do Silêncio.

8.º — Que em dias próprios os Sacerdotes Espíritas possam, como ocorre com outras religiões, realizar pregações em praça pública e nos Campos Santos (cemitérios).

9.º — Que a autoridade policial não intervenha nos cultos espíritas, sob qualquer hipótese, sendo assim mantida a inviolabilidade dos templos, a não ser em casos de desordem, ou flagrante delito.

10.º — Que as Censuras Federal, Estadual ou Municipal impeçam cenas, quadros, peças ou programas e ainda noticiários que venham a pejorar ou denegrir os cultos espíritas.

11.º — Que as Religiões Espíritas em tôdas as suas modalidades gozem os mesmos direitos e prerrogativas concedidos as demais religiões, baseados no fato de que todos somos iguais perante a lei.

JUSTIFICATIVA

Tão antigo como o próprio Brasil, o culto espírita sempre sofreu perseguições e sempre serviu de chacotas, apesar de ter seus direitos garantidos pela nossa Constituição. Para que se tenha uma idéia da nossa grandeza, só no Estado da Guanabara, existem cêrca de 22.000 (vinte e duas mil) casas espíritas com cêrca de HUM MILHÃO de seguidores.

Em tôdas as épocas os Umbandistas e espíritas em geral têm participado ativamente das campanhas sociais e de cultura, sendo a que maior índice apresenta de orfanatos, asilos e assistência social em geral.

Os espíritas pregam em suas sessões o amor, a caridade, o respeito às autoridades constituídas e como exemplo atual, realizam enorme campanha anti-tóxico, alertando os médiuns e seus freqüentadores contra os perigos que oferecem o uso de entorpecentes e estimulantes.

Tal é a sua penetração que em quase todos os jornais do país existem colunas especializadas sôbre a religião, o mesmo acontecendo com quase tôdas as estações de rádio que mantém horários dedicados inteiramente a Umbanda e demais credos espíritas.

É uma religião tão difundida que só no Estado da Guanabara existem mais de 800 (oitocentas) lojas comerciais especializadas em artigos de Umbanda e Candomblé, tendo inclusive Editôras que se dedicam exclusivamente a publicações espíritas entre as quais enumeramos a Editôra Eco e a Editôra Espiritualista.

Além das colunas especializadas e além dos programas de rádio, os espíritas mantém jornais inteiros que só versam sôbre suas doutrinas entre os quais enumeramos o Tablóide GN na Umbanda que circula todos os domingos, já há quatro anos, com a tradicional GAZETA DE NOTÍCIAS.

Em se tratando de uma religião que segue a palavra de Cristo e que tão relevantes serviços tem prestado a coletividade brasileira, sendo inclusive ponto de turismo em todo o Território Nacional, nada mais justo de que seja devidamente regulamentada graças aos amparos que lhe são concedidos na Constituição Brasileira, para que não se repitam casos vergonhosos como o que foi recentemente divulgado pela imprensa de todo o País quando uma mulher, em nome da Umbanda e sem qualquer preparo para tal, levou uma criança à morte. Por esta razão é preciso que os órgãos de cúpula tenham poder de fiscalizar e punir os seus filiados e que sejam os únicos responsáveis pela capacidade dos dirigentes de Terreiros e Centros, uma vez que, sem a regulamentação que ora reivindicamos, qualquer leigo pode abrir uma casa dizendo ser de Umbanda ou qualquer outra modalidade espírita, enganando os incautos e de boa-fé, sem que nós, os dirigentes possamos tomar as atitudes que se tornam necessárias.

Certos da Justiça dos homens que representam na Câmara e no Senado Federal a vontade soberana do povo Brasileiro e certos de que V. Excia. cumprirá nesta época tão oportuna as promessas feitas durante a sua campanha política, ficamos na expectativa, rogando a Oxalá e a todos os nossos Orixás que o iluminem, no momento em que estiver apresentando da Tribuna da Câmara, esta semana, a aspiração de milhões de Umbandistas e espíritas em geral de todo o nosso imenso Brasil.

Saravá,

MÁRIO BARCELOS
Presidente do SORE

Seguem-se assinaturas de líderes da Região e dirigentes de terreiros.

GB, 6 de setembro de 1971.

A Nova Jerusalém

CARLOS ALLEMAND

O que se fizer hoje, em benefício do Brasil e dos brasileiros, será uma semeadura para fértil colheita no futuro, de vez que êste país grandioso está se preparando para seu glorioso destino, pois torna-se-á, dentro em breve, na maior potência do Globo, sendo, incontestàvelmente, o "CORAÇÃO DO MUNDO E A PÁTRIA DO EVANGELHO".

Em verdade, o Brasil é um país em franco progresso e que sofre um processo de desenvolvimento que o livrará, dentro em breve, dos grilhões do subdesenvolvimento em que se viu encerrado durante séculos, decorrendo tal fato de um determinismo divino, sendo que a preservação destas enormes porções de terras despovoadas e férteis, guardando em seu seio riquezas incomensuráveis, será a salvação da humanidade sofredora, cansada de suportar tôda uma série de conflitos e paixões em que, sôbre as razões, sobrepõem-se os instintos de ambições, orgulhos e egoísmos, em que são disseminados o pânico, a destruição e a dor.

De fato, sòmente um povo predestinado como o brasileiro poderá construir o que vem sendo construído em nosso país, mesmo com tôdas as adversidades possíveis e imaginadas, como florestas impenetráveis, rios caudalosos, com o analfabetismo dominando grande parcela da população, a subnutrição provocando uma das mais altas taxas de mortalidade infantil do mundo e doenças as mais diversas, especialmente as de caráter parasitário, condenando à improdutividade enormes contingentes de habitantes dos mais variados recantos da nação.

Assim, com efeito, é emocionante a obra patriótica dos brasileiros que, pouco a pouco, vão vencendo as selvas, as feras e as doenças tropicais, que manejando os tratores, rasgam as entranhas da terra, dando lugar a estradas largas e pavimentadas que, saltando rios e despenhadeiros através de pontes e viadutos monumentais, conduzem as riquezas que estão possibilitando a redenção de nosso amado Brasil.

É esta a razão do espantoso crescimento desta "TERRA DA PROMISSÃO", cujo acelerado desenvolvimento já vem chamando a atenção dos demais países dos quatro cantos do planêta que vêem, com assombro, O MILAGRE BRASILEIRO, onde fábricas surgem da noite para o dia e em seu interior, como verdadeira colmeia humana, movimentam-se os operários e técnicos, êstes formados, cada vez em maior número, pelas Universidades que dão ao Brasil, a cada ano que passa, mais Engenheiros, Médicos e Cientistas.

Portanto, brasileiros e oriundos de outras nações que aqui vivem, trabalham e produzem, sendo, portanto, brasileiros de coração e de sentimentos unam-se no mesmo IDEAL DE FRATERNIDADE E AMOR UNIVERSAL, pois êste solo generoso que os abriga é o embrião futuro da NOVA CIVILIZAÇÃO que surgirá, no mundo, no alvorecer do TERCEIRO MILÊNIO.

Esta Nova Civilização a ser implantada em nosso planêta, dará início ao REINADO GLORIOSO DE JESUS, sendo baseado no Amor, na Bondade e na Tolerância, tendo nosso país como FOCO CENTRAL. E CATALIZADOR DOS FLUÍDOS ASTRAIS POSITIVOS DAS FÔRÇAS DA NATUREZA.

O Brasil é, portanto, a NOVA JERUSALÉM, predita pelo DIVINO MESTRE, onde os ANJOS BENDITOS DO SENHOR estenderão suas brancas asas.

Reunião De Diretoria

Face ao temporal caído na cidade quarta-feira passada, ficou adiada para a próxima quarta-feira, às 20h30min a reunião de diretoria do SORE, quando serão tratados diversos assuntos inclusive sôbre a procissão e festa de crianças, além de assuntos gerais. A segunda convocação será às 21 horas, e esperamos que desta feita todos os diretores compareçam.

O_U_ JUREMA DA CACHOEIRA FAZ HOJE 1° ANIVERSÁRIO!

A Ordem Umbandista Jurema da Cachoeira, que tem a sua sede na Avenida Marechal Rondom, 2103, no Riachuelo, estará realizando hoje, a partir das 16 horas a sua grande festa de 1.º aniversário. O Presidente Marcílio Frusca e a Babá Terezinha, juntamente com os filhos da casa, programaram tudo com muito cuidado e evidentemente a casa será pequena para receber o numeroso público que por certo irá até lá abraçar a Cabocla Jurema e demais entidades da casa.

Agradecemos o convite enviado ao Presidente do SORE e ao Tablóide e se Oxalá permitir iremos até lá levar também o nosso abraço para os nossos irmãos da Ordem Umbandista Jurema da Cachoeira. A propósito, o Marcílio confirmou que o terreiro estará em pêso na procissão de Xangô e Ibeijadas que faremos realizar no próximo domingo, dia 19, com saída às 16 horas da sede do SORE.

Umbanda e Candomblé

— O Babalorixá Gamo, realizou em seu bem organizado Terreiro, obrigação de 7 anos, em um seu Yaô de Ogum Choroquê, comparecendo diversos Zeladores.

— A Tenda Jurema da Cachoeira, na Av. Marechal Rondon, realizou dia 4 de setembro uma gira de Exu, tendo nosso representante posteriormente sido recepcionado pela bonita Cabocla Jurema e Diretoria do Abaçá.

— Também sábado, dia 4 de setembro, nosso estimado irmão o Babalaô José Luiz Sobrinho, dirigente da Tenda Ogum Defensor da Fé, da Rua Fernandes Marinho, em Oswaldo Cruz, realizou uma linda homenagem ao famoso Prêto Velho Zambi da Bahia. O Guia-Chefe do Abaça e o vibrante Caboclo Sete Flechas e a Mãe Pequena nossa irmã Ariete. Sessões às segundas-feiras e sábados.

— Recebemos convite para o enlace do jovem casal Ossagemi-Caiecy, o ato religioso foi realizado na Igreja de Cavalcante e posteriormente no Terreiro da Babá Nadyr de Oliveira Sayago na Piedade. Parabéns e felicidades.

— O nosso abraço fraterno aos irmãos Babá Ester, Ogã Fraga e Abiã Edilamar, do Ylê do Caboclo Arranca Tôco, da Rua Dr. Noguchi, em Bonsucesso, que realiza sessões às segundas e sextas-feiras, com o vibrante malungo, agora Guia-Chefe do Abaçá.

— Tola Malembê no próximo dia 25 de setembro inaugurará seu novo Yiê e recolherá no mesmo dia uma Yaô da Oxum, Auriene Viegas.

— No próximo dia 18 de setembro será realizada uma bonita festa de aniversário do Caboclo Corre Campo, em seu lindo e bem organizado Abaçá da Rua Souto, em Cascadura. No dia 27 de setembro haverá uma bonita homenagem para a Ibeijada. Estaremos presentes na fé de Ogum.

— Uma linda e bem organizada casa de caridade é a Tenda Santa Teresinha, da Rua São Luiz Gonzaga, 1164, em São Cristóvão, dirigida pela Babá Judite Ferreira, que conta com a dedicação e a prestimosa ajuda do seu eficiente Secretário, nosso estimado irmão Luércio Guimarães, um dos expoentes positivos dêsse Abaçá. O nosso Saravá fraterno. O Guia-Chefe do Abaçá é o formoso Caboclo Tatuíra. Sessões às sextas-feiras.

— Ivo do Boiadeiro procurou Tola Malembê e explicou-se, servindo de advogado de defesa, o Exú Manê da Madrugada, entidade do Ivo.

— A Roça do Xangô de Ouro, dirigida pelo Babalorixá Obá Teleuá, realiza às quartas-feiras a Corrente Mental da Caridade e Toques aos sábados, na Rua Pernambuco, 1161, no Encantado.

Hotel Ar E Campo

(COM NOVA DIREÇÃO

Gerador próprio — apartamentos luxuosos, com música e Telefone.

Ótimo serviço de bar e restaurante.

Rodovia Washington Luiz Km 16 1/2
(A 500 metros do viaduto Rio-Teresópolis)

FILIAL: Trevo Hotel
Um dos mais conceituados da Pres. Dutra Km 13

RONDA DA FÉ

A Yá Tereza de Iansã, atende para consultas com o Exu Pomba Gira, todos os sábados das 8 às 18 horas, na Estrada do Gabinal, no Conjunto Margarida, Bloco 20, apartamento 407, em Jacarepaguá.

Tenda Espírita Vovó Maria Conga, Rua Moaçu, 24 — Honório Gurgel. Babá Helena Silva — Presidente Guilherme M. Silva. Sessões segunda e sextas-feiras.

No próximo dia 27 de setembro, festa da Ibeijada.

Centro Espírita Conceição da Rua 18, Quadra B, Lote 3 — Guadalupe. Babá Neuza Salles Lagrita, que realizou sábado dia 4 de setembro um bonito casamento em seu terreiro. Sessões aos sábados de 15 em 15 dias.

Tenda São Jorge, Maria e José, da Estrada Santa Eugênia, 307, em Paciência, dirigida pelo Babalaô Joaquim H. do Vale. Sessões aos sábados.

Atende com Vovó Cambinda às segundas, quartas e sextas-feiras.

Tenda Espírita Caboclo Diambá, Rua Ouro Branco, 146, Bairro Inconfidência, Austim, dirigida pela Babá Edméa.

Consultas com Exu 7 Poeiras às segundas e quarta-feiras e às quinta-feiras atende na Av. Brasil, 23.547 apartamento 101, em Guadalupe, ras 14 às 22 horas.

Grupo Espírita Umbandista Unidos na Fé, dao Rua 17, Quadra 42 casa 24, em Guadalupe, dirigido pelo Babalaô Gentil Ferreira Saldanha, tendo como Mãe Pequena Jaci Faria e a Samoa América Teixeira. Festejará a Ibeijada dia 25 de setembro, quando louvará também a Xangô, e sábados com Vovó Mina da

Consultas às quartas-feiras Bahia, às 13 horas.

Centro Espírita Antônio de Pádua, Rua Radium, lote 5, em Austim, dirigido pela Babá Eugênia de Freitas, inaugurará sua nova sede dia 2 de outubro, com uma homenagem às Crianças e Xangô.

Consultas às têrças-feiras e sextas-feiras com Pomba Gira na Rua 1 n.º 56 Apartamento 132, Guadalupe, na Travessa do INPS.

Tenda Espírita da Guiné, da Rua 6 Quadra 1, casa 7, Guadalupe, dirigida pela Babá Maria Rita Dutra, que festejará a Ibeijada no próximo dia 25.

Consultas segunda e sextas-feiras.

Tenda Espírita Luiza da Bahia, Rua 6 Quadra 13 casa 18, Guadalupe, que tem a direção da Babá Ernestina de Oliveira, dará festa em louvor a Ibeijada dia 2 de outubro. Atendendo com Jôgo de Búzios, todos os dias.

LEIA AOS DOMINGOS

GAZETA NA UMBANDA

LEIS DA VIDA

O Direito da Apaixonada

DR. RONALDO BRAVO
Civil — Criminal e Trabalhista
Rua Senador Dantas, 117, sala 1.237, 12.º andar - Telefone 252-0584
Consultas diárias, de 9 às 12 e de 16 às 19 horas. As quartas-feiras, no SORE, Rua Pernambuco, 1.161, depois das 20 horas

"Ninguém me ama
Ninguém me quer
Ninguém me chama
De meu amor..."

Nas estrófes sagradas do grande compositor e saudoso Antônio Maria, a mulher fazia o seu lugar comum e procurava desabafar maiúsculamente o sentimento triste e dolente de mulher grande que tinha e tem num desquitado, o único lenitivo para sua motivação à vida. Falava da vida e suas desilusões, falava da vida e suas compensações!

Tinha o motivo negativo, mas logo após achava o seu oposto e desdizia.

Gente boa!

Gente humilde!

No Código Civil, encontrei um lenitivo, e agora garantida pelas leis, a mulher se recuperou, mas sempre quando me encontra pede que lhe diga a última Jurisprudência a fim de cientificar-se do seu direito e do direito do seu filho: "Concubinato Adulterino — Morte do Amásio — Direitos da Concubina. O concubinato denominado adulterino por haver um impedimento para um dos amásios a se casar, tem propiciado divergências na doutrina e na jurisprudência. Mas o casamento não é permitido aos desquitados e, no entanto, admite-se que os filhos de desquitados não são adulterinos, sendo equiparados aos naturais. Para se chegar a êsse resultado parte-se do princípio de que os desquitados não mantêm mais a sociedade conjugal e, assim, não mais têm o dever de fidelidade, podendo constituir um concubinato e uma sociedade de fato. Então, o que se admite na doutrina e na jurisprudência é que o filho daí resultante não se considere adulterino porque equiparado ao natural. Verifica-se portanto, que o essencial é que os amásios não mantenham mais a sociedade conjugal a que um ou dois estavam presos, sociedade esta dissolvida pelo desquite.

Acontece, porém, que na maioria dos casos, há simples separação do casal ou a dissolução da sociedade conjugal unindo-se um dos cônjuges a outra pessoa que também pode ou não ter impedimento para o casamento.

Ora, havendo a separação da sociedade conjugal, quem poderá essa nova união constituir uma sociedade de fato. E se houver amealhação de bens, nada poderá impedir que, falecendo um dos amásios, possa o outro pleitear a sua parte. E' de se ponderar, porém, que para ser acolhido seu pedido de participação no espólio do finado amásio, terá que demonstrar no correr do processo a existência da sociedade de fato, já que o simples concubinato não lhe dará êsse direito. Poderá, também, pleitear a indenização pelos serviços domésticos prestados ao amante, o que também dependerá de comprovação.

ROBERTO DUTRA E HENRIQUE OS PRESURSORES

Antigamente, no Engenho Nôvo, tinha uma inoperante Delegacia Policial, onde uma equipe acompanhada nada fazia para deixar a população da jurisdição no sono tranquilo.

Agora a situação está modificada porque existe um setor de Vigilância onde duas pessoas trabalham como gente grande, colocando os bandidos distantes da população.

Roberto Dutra é o Chefe da Vigilância e Henrique é o Chefe da SVIC. Todos dois, acrescentando às suas equipes maravilhosas, zelam pela tranquilidade da Jurisdição do Engenho Nôvo.

Ao Govêrno do Estado o nosso agradecimento!

COMESTIVEIS SINHÁ E PORTUENSE LTDA.

BALAS E DOCES PARA A SUA FESTA DE COSME E DAMIÃO

ATACADO E VAREJO

PREÇOS ESPECIAIS PARA TERREIROS E UMBANDISTAS EM GERAL
MASSAS DIVERSAS PELOS MENORES PREÇOS
Domingos de Frias da Rocha
RUA DOIS DE FEVEREIRO, 1085 — loja E e F
PEDIDOS PELO TELEFONE: 229-1376 — GB

Mãe Elis Congrega Irmãos

Mãe Elis afirma: Cachoeira da Barra é um local de amizades entre os umbandistas; por êste motivo, domingo passado, em companhia de filhos da Roça do Xangô de Ouro, estivemos na cachoeira da Barra da Tijuca levando a nossa palavra de união e convidando os terreiros presentes para a grande marcha do dia 19 de setembro.

Fêz-se novos amigos, nosso Exército Branco ganhou novos soldados. Entre os que prometeram estar conosco destacamos:

Terreiro Sete Flechas das Matas — Babalaô Walmir Pereira (Rua Joaquim Pizarro, fundos — Tijuca).

Tenda Espírita Dois Irmãos Unidos — Tendo como guias-chefes os cabocios Caçador de Orubé e Oxossi Cobra Coral (Avenida Suburbana, 1505, bloco 16).

Tenda dos Cabocios Pena Azul e Eru — Babalorixá Carlos Rodopiano G. dos Santos e como mãe pequena Tereza Cristina Rodopiano (Rua Lopes Ferraz, 96 — São Cristóvão).

Centro Vovó Maria Conga — Yalorixá Helena Figueiredo Silva (Rua Luaçu, 24 — Honório Gurgel).

Tenda do Divino Espírito Santo — Babá Marieta Reis (Rua Pompílio de Albuquerque).

Terreiro Xangô Aboçpé — Babá Alaíde Peçanha (Rua 1, lote 7 — São João de Meriti).

Casa Vovó Conga — Babalaô Geraldo Reis.

Centro Espírita Xangô 7 Pedreira — Babalaô Walter Rodrigues.

Tenda Espírita São Jorge — Babá Elza Santoro Ribeiro (Rua Elias da Silva).

Caboclo Sete Flexas de Aruanda e Ogum Rompe Mato — Babalaô Roberto do Carmo (Rua Padre Manso, 61).

Tenda Santa Bárbara — Babá Lêda (Rua Jassé, 395).

João Caveira — Babalaô Rodolfo Alexandre.

Terreiro Pai Miguel das Almas — Babá Therezinha, Mãe Pequena Lôla e tendo como ogans Betinho e Aluísio.

Centro Espírita Oxosse Jurema — Babá Irene Pinto (Rua Araújo Lima, 212 — Vila Isabel).

Hoje novamente, Mãe Elis estará lá fazendo novos convites e ganhando novos amigos.

O BELO E VIBRANTE CABOCLO ESTRÊLA

Nosso representante visitou o Yiê de Oiá Icê, na Rua Oliveira Junqueira, 44, em Bento Ribeiro, dirigida pela eficiente Yalorixá Josertina da Cruz Lessa (Oiá Icê), que professa o Ritual de Angola.

Yá Josertina realiza consultas às têrças-feiras com o vibrante Caboclo Estrêla e atende com jôgo de Búzios diàriamente, exceto às sextas-feiras, a partir das 14 horas.

Oiá Icê é aparêlho dos Cabocios Estrêla, Mineiro e Calpó, filha de Santo de Manapó, filha de Santo de Manadeul (a velha Nanã). Presidente da Federação Sergipana de Cultos Afro-Brasileiros.

A Yá Josertina conta com a colaboração prestimosa de seus Diretores José Pereira Lessa, Hildérico Teixeira, Adelmo (Nêgo), Lourival e Carlos.

A todos vocês o nosso abraço fraterno.

Nôvo Horário Para Búzios

O nosso companheiro Mário Barcelos passará a atender para jôgo de búzios, na sede do SORE, na Rua Pernambuco nº 1.161, às têrças, quartas e quintas-feiras, no horário das 15 às 20 horas. Os interessados deverão procurar a secretaria do SORE para apanhar fichas.

GN CONTRA-CAPA EQUIPE

Coisas da Nossa Gente

OS POMBOS DO LIVANILTOM!

Sábado na Praça Rio Grande do Norte, na reapresentação do festival o Livanilton ofertou um pombo à espôsa do Administrador e outro a Babá Mariazinha, Chefe do seu terreiro. Alguém fêz o seguinte comentário: "O Livanilton ensaiou os pombos direitinho. Viram como nenhum voou e ambos cumpriram o seu papel"...

BUFEET...

Elis, Ana Amélia e Dona Edith estão com uma bossa nova. Vão fazer um serviço de "buffet" para atender a todos que desejem dar festas e não ter trabalho. É mais uma promoção do Departamento feminino do SORE. Vê a coisa agora está funcionando mesmo.

MINICRÔNICA

Outra figura de primeira água nas coisas da nossa Umbanda é a Babá Mariazinha, aquela do Caboclo Fôlha Verde. Mulher decidida exerce impressionante liderança entre seus filhos e esta sempre disposta a mostrar as coisas da nossa Umbanda. Vai a Macaé organiza festas, faz obras em seu terreiro, e ainda tem tempo para dar seu melhor apoio ao SORE. Agora mesmo ela está em preparativos para comparecer domingo que vem à procissão de Xangô e Iberiadas. Observem como o seu terreiro vai se apresentar. Era tão bom se outras Mariazinhas aparecessem para ajudar a tocar pra frente o nosso ideal!...

GOTAS

Elis Cosme é a Mãe Pequena da Roça do Xangô de Ouro. Nos últimos domingos ela tem ido à Barra da Tijuca, cumprir seu papel de Relações Públicas do SORE e tem convidado muitos terreiros para a procissão. Com ela vai o Logundeci que disse: "Dessa vez a Mãe Elis vai emagrecer, pois tem andado tanto!"...

Segunda-feira era dia morto na sede do SORE, porém, a partir desta última a coisa mudou muito, pois a Pomba Gira Mirambo da Elis está agora dando consulta na sede do órgão e aparece é gente.

Parece que mesmo contra a vontade do Pai de Santo, ainda vai ter saída de Yaô êste ano na Roça do Xangô de Ouro. A Elis como sempre está à frente de tudo. Por enquanto falam num Omulú, mas depois aparecem outros santos.

A Babá Mariazinha, aproveitando o feriado do dia 7, foi até seu sítio em Queimados, onde, como não poderia deixar de ser tem também um terreiro. Ela foi buscar a imagem de Xangô e de Cosme Damião para a procissão de domingo que vem.

Vamos ver se a Babá Rosa Lopes cumpre a promessa: Ela disse que compareceria na procissão e que traria a sua roupa de santo. Depois, na Gira da Amizade ela vai dar aquele recado cantando curimbas com a sua voz que é uma beleza. Vamos aguardar.

O Kitalamim chegou na corrente quarta-feira, com os pés danificados. Acontece que êle agora é soldado da nossa gloriosa Fôrça Aérea Brasileira e marchou na Parada de Sete de Setembro.

Muita gente nos pergunta porque falamos tanto na Yalorixá Elizabeth da Vila Aliança. Olha, quando vocês conhecerem Dona Elizabeth vão saber porque falamos tanto nela. É uma beleza de criatura simples, simpática e tudo o que se pode encontrar numa Mãe de Santo de valor. Evidentemente tôdas as nossas dirigentes de terreiros são simpáticas mas a Dona Elizabeth tem um quê...

Dona Laurinda Borsário deu um toque têrça-feira pela passagem do aniversário do seu terreiro. Nós mandamos um representante lá e soubemos que a festa foi linda. Aliás, Dona Laurinda, ou mais exatamente a Vela Conga, prometeu que sua banda estará inteira na procissão de domingo que vem e que a Iára vai botar roupa de santo neste dia. Estamos esperando pelo cumprimento da promessa.

ANIVERSARIOU

Bem, a equipe da Contracapa ia deixando passar em branco o aniversário da Mãe Elis. Ia deixar um furo danado mas alguém se lembrou a tempo. Elis aniversariou dia 30 passado e os filhos da Roça lhe deram aquele abraço. Parabéns, Mãe Elis. Que a Iansã lhe dê muito gunzo.

É BOM MESMO...

Semana passada botamos uma nota na contracapa a respeito do jôgo de búzios de Nely de Omulú e dissemos que era um dos melhores jogos da cidade. A casa ficou cheia e muitas pessoas procuraram o nosso Mário Barcelos para confirmar o que êle havia dito.

Para quem ainda não sabe o seu endereço é: Rua Potira Endaba n.º 272, Vila Valqueire e as consultas são às têrças- quartas e quintas-feiras, a partir das 14 horas.

OXUM

Oxum é a divindade das águas doces e sempre se apresenta tranqüila quando incorpora nos seus filhos. Seu ilá (brado), é tranqüilo como ela e mais parece um lamento. As filhas ou filhos de Oxum são em geral emotivos, e choram com muita facilidade. Aliás o chôro é uma das principais características dêste Orixá. Em muitas ocasiões, quando algo de mal está ocorrendo com uma de suas filhas, Oxum realiza a incorporação chorando, o mesmo acontecendo em momentos de alegria.

Sua dança é uma das mais lindas e ela representa durante a dança, uma mulher se banhando nas cachoeiras penteando os cabelos longos, colocando suas pulseiras e se arrumando no estilo mais feminino possível, porém, com discrecão. Quando realiza sua dança, outras filhas de santo da casa pegam sua saia abrindo-a como uma flôr. O espetáculo que se vê é maravilhoso e principalmente para os leigos é de grande interêsse.

Na Umbanda, Oxum têm a côr azul e na Angola sua côr é o amarelo ouro, pois Oxum é dona do Ouro. Seu adê (espécie de capacete), é da mesma côr com bordados de leques quartinhas, estrêlas e outros enfeites. Na frente o adê traz um chorão de contas (missangas) que são espécie de pingentes que lhe escondem o rosto.

Entre as muitas obrigações para Oxum, recomendamos o Omulocum que é feito com feijão fradinho, levando azeite de dendê, camarão, gengibre e noz moscada. Depois o prato é arrumado, e se colocam sôbre êle oito ovos cozidos inteiros.

As diginas de Oxum geralmente começam por Yá, Sinda e Mona, sendo que Mona pode ser usada por qualquer das Yabás (Orixás femininas). Exemplo: Yá Lodevi, Sinda Bareuá, Mona Leuá etc.

Oxum é sincretizada em Nossa Senhora da Conceição, mas existem diversos outros sincretismos, principalmente na Bahia e no Nordeste. Na Umbanda ela é também, sincretizada em Nossa Senhora da Aparecida, e chamada de Oxum Apará.

NOTAS DA SEMANA

Foram visitados, nesta semana, vários terreiros, entre êles:

Cantinho do Vovô Arruda de Guiné (Rua Ana Neri, 662, casa 6, sobrado), que dá consultas às têrças-feiras, a partir de 20.30 horas. Direção do Tatá Armando de Aroxaguian.

T. E. do Caboclo Pena Azul (Rua Doutor Luiz Gaudie Ley, Penha), que realiza sessões aos sábados. Consultas: segundas, quartas e sextas-feiras, das 15 às 18 horas, com Vovó Catarina. Yalorixá: Maria Helena. Ogã do Terreiro: José Carlos.

A Vodunci Nanci de Oxaguian atende com jôgo de búzios às têrças, quintas-feiras e sábados, das 8 às 17 horas (Rua Cirne Maia, 70, Todos os Santos).

DIALETO

Kalofé — qualidade de ogã no terreiro
Konga — limpar
Komba — enfeitar
Kalunga — sepultura
Kubata — nome dado às choupanas africanas
Kizila — alergia, antipatia, proibição de comer ou fazer alguma coisa
Karoa — vento frio
Kelê — gravata do Orixá usada pelos yaôs até três meses após a feitura
Kuriar — beber
Lançaté — Igreja de Nosso senhor do Bonfim
Laquidibá — espécie de conta preta de Omulú
Lume — fogo
Laoiê — saudação de Exu
Lundú — dança africana
Lamba — desgraça
Lumbi — inveja
Luanha — calor do sol
Malongá — tempo
Mujinga — ato de passar o frango no corpo da pessoa
Malungo — companheiro, filho
Mona — mulher
Mandinga — feitiço
Mesene — mestre
Muinha — espinho
Makanda — carta
Mukoko — coqueiro
Mukolo — corda
Monaka — aparecer
Mangama — assalariado
Mambo — questão
Mafuta — óleo gordura
Nifé — ter muita fé
Nembamba — rainha negra
Nitoré — madrugada

Grande Procissão Será Hoje Com Saída Do SORE Às 16 Hs.

Hoje, às 16 horas, o Exército Branco de Oxalá estará marchando mais uma vez pelas ruas do Encantado e do Engenho de Dentro, mostrando como procedem os verdadeiros umbandistas.

Todos os terreiros estão convidados e pedimos aos que vierem mudar de roupa na nossa sede, que cheguem às 15 horas, pois o número de pessoas é muito grande e assim procedendo evitaremos tumultos de última hora. Pedimos aos nossos irmãos que tragam as bandeiras e estandartes dos seus terreiros (se porventura tiverem) e que tragam ainda velas e flôres para enfeitarmos os andores que serão levados na procissão. Maiores instruções no corpo do tablóide.

SORE

GN na Umbanda

ORGÃO OFICIAL DO SORE

Ano 28 - Rio - Domingo, 19 e 2ª-feira, 20-9-1971 - Nº 55.969



ROTEIRO DA PROCISSÃO

SAÍDA — PERNAMBUCO — CRUZ E SOUZA — CLARIMUNDO DE MELO — AMARO CAVALCANTI — DR. BULHÕES — PERNAMBUCO — DOIS DE FEVEREIRO — CLARIMUNDO DE MELO — CRUZ E SOUZA — PERNAMBUCO

TRAGAM VELAS, FLÔRES E AS BANDEIRAS DOS SEUS TERREIROS.

Exu e o Jôgo de Búzios!

LUIZ CARLOS FORTES
(Babalorixá TOLA MALEMBÊ)

— No Jôgo de Búzios a associação de Ifá e Exu é reconhecida, como realmente imaginavam os Nagôs, Jêges e demais Nações Africanas.

E' claro que Ifá situa-se em um plano superior, trazendo aos homens a palavra dos Voduns, sendo Lebara então, quem transmite às Divindades, o desejo dos homens.

A consulta com búzios antigamente era realizada por Sacerdote devidamente credenciado, passando depois a fazer parte das atribuições dos demais Zeladores.

O jôgo poderá ser feito com o Babalorixá que o interpreta, tomado por uma entidade trifásica ou não.

O Exu não realiza milagres, não complica, nem inventa, é o mensageiro e o intermediário entre os homens e os Voduns, elemento indispensável entre a ligação do Plano Terra com o Plano Astral, orientando, curando e aclarando, todos que o procuram, precisando para isso que possuam o devido merecimento.

Exu preside a fecundidade, multiplicando-se nos diversos cultos, com nomes e funções diferentes, sendo o guardião vigilante e acordado das casas de culto.

Ifá e Exu ajudam a caracterizar os Cultos e Nações de origem africana, tratando-se de uma facêta importante do Nagô, sendo uma característica comum, a possessão pela Divindade, o seu caráter e a consulta ao Advinho (Babalorixá), demonstrando com isso, que êsses cultos se constituem em uma unidade, que assume em cada lugar, de acôrdo com o culto colocado em prática, as mais variadas formas.

Ifá é o Oráculo Divino, sendo Exu o seu mensageiro celestial, incorporado ou não.

●

Meu agradecimento sincero aos bons irmãos Roiemberg Gomes Sobrinho, paginador do Tablóide GN e ao linotipista Wilson Cunha Santos. Meu Saravá.

●

Logo mais às 16.00 horas, estaremos no SORE, ao lado do Exército Branco de Oxalá, em mais uma Procissão de Xangô. Tragam velas, flôres e as bandeiras de seus Abaçás.

●

Domingo passado, houve um bonito recolhimento da Yaô Oswaldina Malheiros dos Santos, no Abaçá de Oiá, no Beco Manoel Aires, em Oswaldo Cruz, dirigido pela Yalorixá Sinavoruca, filha-de-santo de Taladê.

●

Tola Malembê realiza consulta e jôgo de búzios tôdas as quartas-feiras e sábados, com Tranca Ruas das Almas, na rua Nascimento Gurgel n.º 29, no Largo da Fontinha, em Oswaldo Cruz, a partir das 13.00 horas. No próximo dia 25 (sábado), inauguração das novas instalações de nosso Ylê. Estão todos convidados.

CURIOSIDADES

— Você sabia que no ano 742, na cidade de Milão, foi construída por determinação do Arcebispo Natale, a Basílica de São Jorge, tendo o Papa Zacarias, mandado promover a solene translação da cabeça do glorioso Santo para o Diaconato?

— Que uma das frases mais belas, de nosso conhecimento é de autoria de Mario Barcelos escrita em seu livro "O Exército Branco de Oxalá'", que diz: "Eu um dia andei perdido no mundo e só me encontrei quando encontrei a minha Religião". Que serve de exemplo para todos nós?

— Que na Inglaterra o Culto a São Jorge teve início no século VII levado pelos Abades Irlandeses?

— Que o Rei Eduardo III, criou o famoso grito de guerra de São Jorge, no período de 1312 a 1377?

— Que o Culto de Ogum na Grecia era conhecido como "Trapeoros""?

— Que o martir arrastado por uma parelha de cavalos pelas ruas de Roma é chamado pelos Maometanos de "O Florescente e Vigoroso"?

— Que São Jorge é padroeiro de oito Cavalarias Cristãs, na seguinte ordem cronológica: Ordem de São Jorge de Alfama, em 1204 — do Condado de Borgonha, em 1390 — da Austria e da Corintia 1470 — de Gênova, em 1472 — da Baviera, em 1729 — da Russia em 1809 — de Nápoles, em 1819 e a Ordem de São Jorge de Hanover, fundada em 1869?

— Que a instrução do cemitério é antiga, já adotada pelos gregos, passando depois para o Cristianismo?

— Que São Jerônimo viveu no 4º e 5º séculos como eremita perto de Belém, foi o tradutor da Bíblia e era exímio conhecedor do aramaico, latim e do grego?

— Que o Taoismo foi instituído por Lao-Tseu, o maior dos Dez Maiores Filósofos do Extremo Oriente?

— Que a tradicional lavagem da Igreja do Bomfim, em Salvador, hoje, por determinação eclesiástica processa-se no adro e não no interior do Templo?

— Que as danças têm um caráter importante na vida dos negros, como em geral de todos os povos de civilização atrasada?

É DANDO QUE SE RECEBE

VARGAS JUNIOR

Ninguém é tão pobre que não possa dar; ninguém é tão rico que não possa receber.

O Centro Espírita Cruzeiro de Pai Joaquim da Guine Mina, na Rua Paim Pamplona 171, continua recebendo colaborações para a grande festa programada para o dia 27 do mês corrente, data em que se comemora o aniversário do guia-chefe do centro.

O PROGRAMA

As comemorações se iniciam no dia 25, quando será coroada a Rainha de Pai Joaquim da Guiné Mina, reunião que será abrilhantada pelo magnífico Dodô e seu Conjunto.

Domingo, isto é, no dia 26, os seguidores da Lei da Cruz participarão de um churrasco, que terá início às 14 horas. Enquanto os convidados saboreiam a Êran-Patêrê, terão o privilégio de assistirem a um desfile de modas e de penteados. O fundo musical prosseguirá a cargo de Dodô e seus rapazes.

Na segunda-feira — a grande data — Pai Joaquim fará sua primeira descida às 13 horas para presidir a distribuição de brinquedos, roupas e guloseimas às crianças. Esta solenidade se estenderá até às 18 horas. Às 20 horas, Pai Joaquim descerá pela segunda vez, ocasião em que será saudado pelos seus filhos da terra e conhecerá a Rainha e Princesa. Logo depois, a descida das sete Coroas da Lei da Cruz; Caboclo, Nagô, Bandeira do Divino, Marinheira, Moçambique, Africana e Congo.

GN na Umbanda

(Órgão Oficial do SORE)
Editor Mário Barcelos
EXPEDIENTE
Correspondência:
Rua Pernambuco 1161
Encantado — GB

Vovô Chico Dá Toque Para Ibeijadas

O Cantinho do Vovô Chico, que tem sua sede à Rua Venâncio Ribeiro, 381, Engenho de Dentro, homenageará no dia 26 do corrente, as crianças, com uma linda festa que terá início às 16 horas. Na ocasião, serão distribuídos doces e brinquedos para a petizada.

E desde já o Babalaô Ubaldo, agradece a todos que prestigiarem sua festa.

O Cantinho do Vovô Chico, estará presente na procissão de Xangô e Ibeijada, que realizar-se hoje, às 16 horas.

GENTIL SALDANHA CORRENDO GIRA!

TENDA E. NOSSA SENHORA DE FATIMA — Rua Olivia Maia, 153, Madureira. Dirigida pela Yaloirxá Iria Miranda, estará festejando Ibeijis no próximo dia 27. Esta casa tem sessões às segundas, quartas e sextas-feiras, com gira de prêto velho, caboclo, corrente e passes e também sessões aos sábados, de 15 em 15 dias.

OOOO

TENDA E. CABOCLO JAMANGUARA — Rua Margem da Linha n.º 146 — Barros Filho. Dirigida pela Yalorixá Abigail Vidal estará festejando Cosme e Damião no próximo dia 25 do corrente. Esta casa tem sessões aos sábados de 15 em 15 dias e consultas às segundas, quartas e sextas-feiras, com Maria Padilha e Zé Mineiro.

OOOO

TENDA E. VOVÓ CATARINA UNIÃO SÃO FRANCISCO DE ASSIS — Rua 17, Quadra 42, casa 25 — Guadalupe. Direção da Yalorixá Sinezia de Souza Pôrto. Tendo sessões aos sábados, de 15 em 15 dias e consultas às segundas, quartas e sextas-feiras, com Tranca Rua.

OOOO

TENDA E. CABOCLO 7 ESTRÊLAS — Rua 18, Quadra 7, casa 6 — Guadalupe. Dirigida pela Yalorixá Wanda da Cruz Cortez; estará festejando Ibeijis no dia 26 próximo. Consultas às segundas, quartas e sextas-feiras, e tendo sessões aos sábados, de 15 em 15 dias.

Hotel Ar E Campo

(COM NOVA DIREÇÃO

Gerador próprio — apartamentos luxuosos, com música e Telefone.

Ótimo serviço de bar e restaurante.

Rodovia Washington Luiz Km 16 1/2
(A 500 metros do viaduto Rio-Teresópolis)

FILIAL: Trevo Hotel
Um dos mais conceituados da Pres. Dutra Km 13

A CURVA DE OURO

NORONHA FILHO

Retido na cama por violenta gripe, aproveito as estiagens da febre para reler velhos livros. Indolentemente, sem me prender ao enrêdo, quase que à deriva dos vírus, vou relendo trechos que o lápis vermelho um dia assinalou. O pensamento pousa, de leve, por um momento, numa ou noutra frase como um pássaro arisco sôbre o dorso de um animal na correnteza. Mas vôa, de nôvo, sem encontrar o gôsto que parece perdido.

Até que, inesperadamente, aparece, num resplendor de claridade, boiando como um grande "iceberg" à superfície brilhante de um trecho de Júlio Verne. E' a aventura do Capitão Hatteras.

Lá está o episódio em que o grupo, perdido sôbre o gêlo a mais de quarenta graus abaixo de zero, está sem condições de sequer acender um fogo. A situação é crítica: perdeu-se o fuzil de pederneiras, com que se obtém a chispa. Como incendiar as iscas? E' claro que todos querem utilizar o sol, mas as lentes de vidro se haviam perdido, também. Até que o Dr. Clowbony parece ter uma idéia.

"Qual é seu plano?" pergunta Hatteras. "Nós estamos sem lente, fabricamos uma." "Como?", pergunta Johnson. "Com um pedaço de gêlo que talharemos'. "O quê? Você crê nisso?" "Porque não: trata-se de fazer convergir os raios de sol até um foco comum e o gêlo pode nos servir para isso tão bem como o melhor cristal." "Será possível?" "Certamente: apenas prefiro o gêlo dágua doce ao de água salgada, por ser mais transparente e mais duro."

Em pouco tempo, os nossos heróis, munidos de machados, facas e outros utensílios, se põem a fabricar uma grande lente de gêlo. Ante o olhar mais ou menos incrédulo de todos, o Dr. Clowbony faz incidir o feixe de raios solares sôbre um punhado de estopa. E, numa explosão de côr e de alegria, a chama palpita e cresce em suas mãos. Era o fogo, nascido do gêlo.

Quase que sinto o mesmo espanto dos personagens ao ver o nascimento da pequena flama. E navegando nas águas lodosas e lerdas de meu sangue amodorrado pela febre, sinto uma cintilação de beleza, que brota de uma verdade tão simples.

E' isto mesmo — penso comigo — é assim que funciona sempre o mecanismo da vida. Também o nosso próprio coração é quase sempre uma peça talhada no gêlo, fria a tôdas as manifestações de calor e de transcedência. Mas se o colocarmos numa posição adequada, se soubermos dar ao seu contôrno a curvatura ideal, aquela linha única, que se poderia chamar de curva de ouro, então os raios do amor universal convergirão para o ponto certo e a chama se acenderá.

Por mais frio que seja um coração, êle pode concentrar os sentimentos emanados da espiritualidade e transmitir ao seu redor um incêndio de belezas e de verdades.

DOUTRINA

Pessoas pouco esclarecidas afirmam, erradamente que as correntes ajudam o desenvolvimento do médium, quando isso não é verdade, e a explicação é simples: O médium é colocado na corrente e recebe um obsessor; depois é evidente que uma parte da irradiação ruim se localiza em sua matéria, o que provoca a ação do seu anjo de guarda para fazer a necessária limpeza. Ora, diante disso estamos provocando um trabalho além do normal ao espírito que rege a matéria do médium, provocando um desgaste perigoso e desnecessário.

Vem daí o conseqüente enfraquecimento do anjo de guarda que, muitas das vêzes nunca foi tratado ou cuidado devidamente. Se isso ocorre, é claro que as entidades do médium sofrem o mesmo problema, trabalhando lògicamente, com a irradiação mais fraca e, òbviamente deficiente. Se o Caboclo, o Velho, o Exu e a Criança encontram um aparelho em mau estado, não terão a necessária fôrça para desenvolver tudo o que sabem e podem, ficando assim o trabalho infrutífero e sem surtir os efeitos que todos os médiuns esperam dos guias os quais dão, com amor, zêlo e carinho a incorporação.

O problema, no meu entender é de fácil solução, tanto para os consulentes que não assistem assustados aos tombos e não se apavoram diante da transfiguração que os médiuns sofrem quando rolam pelo chão, babando ou dizendo palavras sem nexo, como para os médiuns que não se desiludem com a nossa religião, face ao castigo que lhes é imposto nas tais correntes. Para isso é necessário que o dirigente do terreiro substitua a corrente prejudicial pelo trabalho de sacodimento, que é definitivo para a pessoa que tem encôsto, pois êle é altamente objetivo, como o é para o médium. Além disso, um trabalho sacrificado, onde são usados diversos médiuns nas circunstâncias acima descritas, se torna mais fácil e funcional, e para a sua execução basta apenas a figura do dirigente do terreiro, ou de pessoa devidamente capacitada para levá-lo a efeito.

O sacodimento, para quem não sabe do que se trata, é um trabalho realizado com alimentos que são passados na pessoa que está com o carrêgo, inclusive um frango escuro que é usado num preceito conhecido por "moginga"". Depois do sacodimento é feito o trabalho de bater fôlhas, na mesma ocasião s dá uma "obrigação" para o Exu guardião da pessoa. Enfim, trata-se da pesoa o que está perturbando sua vida e seus negócios e, ao mesmo tempo se reforça o Exu que ela carrega, dando assim margem para que êle possa exercer sôbre a pessoa a quem deve dar sua proteção, maior vigilância e fôrça para combater qualquer espécie de mal. (a) — Mario Barcelos.

O Cantinho da Corrente Mental

MÃE ELIS

O Símbolo da União

Mário Barcelos, o dinâmico comandante do Exército Branco de Oxalá, fêz da união entre os espíritas o ideal de sua vida. Organizador das giras da amizade, idealizador das procissões espíritas, foi o primeiro dirigente de entidade filiadora (S.O.R.E.) que convocou seus filiados ou não e os fêz desfilar pelas ruas da Guanabara com suas roupas brancas ou coloridas em perfeita harmonia, sem um deslize, sequer. Êle é, queiram ou não os despeitados, o líder respeitado que ergue bem alto, o nome do Supremo Órgão das Religiões Espíritas. Hoje, dia em que mais uma vêz o glorioso Exercito Branco de Oxalá sai às ruas já com um número bem maior de soldados, Mário Barcelos lança o símbolo da união. — Braços erguidos o mais alto possível e as mãos firmemente entrelaçadas como entrelaçados deverão estar nossos corações para que o ideal sonhado pelo nosso comandante se torne realidade o mais breve possivel.

A Roça do Xangô de Ouro, da qual tenho a honra de ser mãe pequena, se movimentando a todo vapor para que a festa de reabertura seja um sucesso. Estão todos convidados para o dia vinte e cinco.

Prestigie o nosso «buffet».

Nós precisamos de sua ajuda para que o SORE continue a ajudar a todos que o procuram. Informações na secretaria, com a Matambalê.

Respostas da corrente:

Amélia T. B. — Venha assistir pessoalmente a uma corrente. Segue resposta pelo correio.

Waldir J. França — Você mora perto, venha até nós.

Maria Hossana — Mande notícias de seu irmão. Recebeu minha carta.

Ild — Eu me interessei muito pelo seu caso, mande resposta.

Alaide Laurindo — Venha até o SORE conversar comigo. Foi uma alegria saber que seus filhos estão bem encaminhados.

Marlene de Oliveira — Tenha calma. Estamos rezando por sua filhinha. Dê-lhe leite morno com mel, antes dela dormir. Não se preocupe com o envelope selado. Uma beijoca na nenem.

Glória dos Santos — Espero você no SORE qualquer segunda ou quarta-feira. Não desanime nós venceremos.

Dinorah de São Cristóvão — No fim tudo dará certo. Tenha fé.

P. Santos Ferreira — Dentro de breve dias voltaremos com as sessões da Roça do Xangô de Ouro. Aguarde e venha até nós.

Fausto — Estamos fazendo o possível para que seus problemas tenham rápida solução. Tenha confiança e escreva sempre.

Josefina P. Silva — Lamentamos profundamente o que aconteceu. Quando estiver mais calma e o desejar, venha conversar conosco. Nós somos seus amigos e partilhamos da sua dor. Um grande abraço.

Isabel Santos Pereira — Agradecemos as palavras gentis de sua carta. A vitória não foi só nossa. A fé que você demonstrou muito nos ajudou. As correntes são feitas no ritual umbandista, porém condomblé ou Umbanda, o que importa é a fé e confiança com que a fazemos. Um abraço para todos.

Nejinha Elcarim — Que bom que sua mãe esteja se recuperando. Qualquer dia irei a Petrópolis conhecê-la, pois já a considero minha amiga. Segue carta.

Therezinha de Itatiaia — Fiquei feliz como você nem imagina com as notícias enviadas. Segue carta.

—x—

Mãe Elisa atende com Pomba Gira Mulambo às segundas-feiras, a partir de 14 horas, na sede do SORE — Rua Pernambuco, 1.161. Encantado — auxiliada pelo vodunce Zaze Erangi.

VANIA E PEDRO CASARAM EM CERIMÔNIA ESPÍRITA

No dia 10, realizou-se o enlace matrimonial de Vania e Pedro, dois jovens umbandistas que se uniram no religioso em bonita solenidade realizada na Tenda Espírita Caboclo Sete Pedreiras, que tem sua sede na Rua Potira Endaba, 272, no Valqueire.

O ato foi oficiado pelo nosso companheiro Mário Barcelos, assistido pelo Caboclo Sete Pedreiras, dono da casa e pelo caboclo Itaguací, que estava de visita ao terreiro. O Caboclo Itaguací trabalha com a senhora Dagmar, que é a competente Babá do Centro Espírita Nossa Senhora das Graças, que tem a sua sede na Rua Amaro Cavalcanti, 2013, sobrado e que realiza sessões às sextas-feiras a partir das 20 horas, funcionando como Mãe Pequena da casa a nossa irmã Yolanda. Dona Dagmar é filha de Iansã com Xangô e prometeu estar presente na procissão de logo mais.

O casamento foi assistido por familiares dos noivos e houve um rápido toque para o santo. Depois foi cortado o bôlo e aberta a tradicional champanhe. A noiva é filha de Norma de Omulú e sobrinha da Babá Nely, também de Omulú. Nós que estivemos presente na cerimônia, achamos tudo muito lindo e rogamos a Oxalá, pai do jovem Pedro e a Iemanjá, mãe de Vania, que o casal seja bastante feliz e que continue adorando o santo com o amor e carinho que sempre adoraram.

Instruções Sôbre à Procissão !

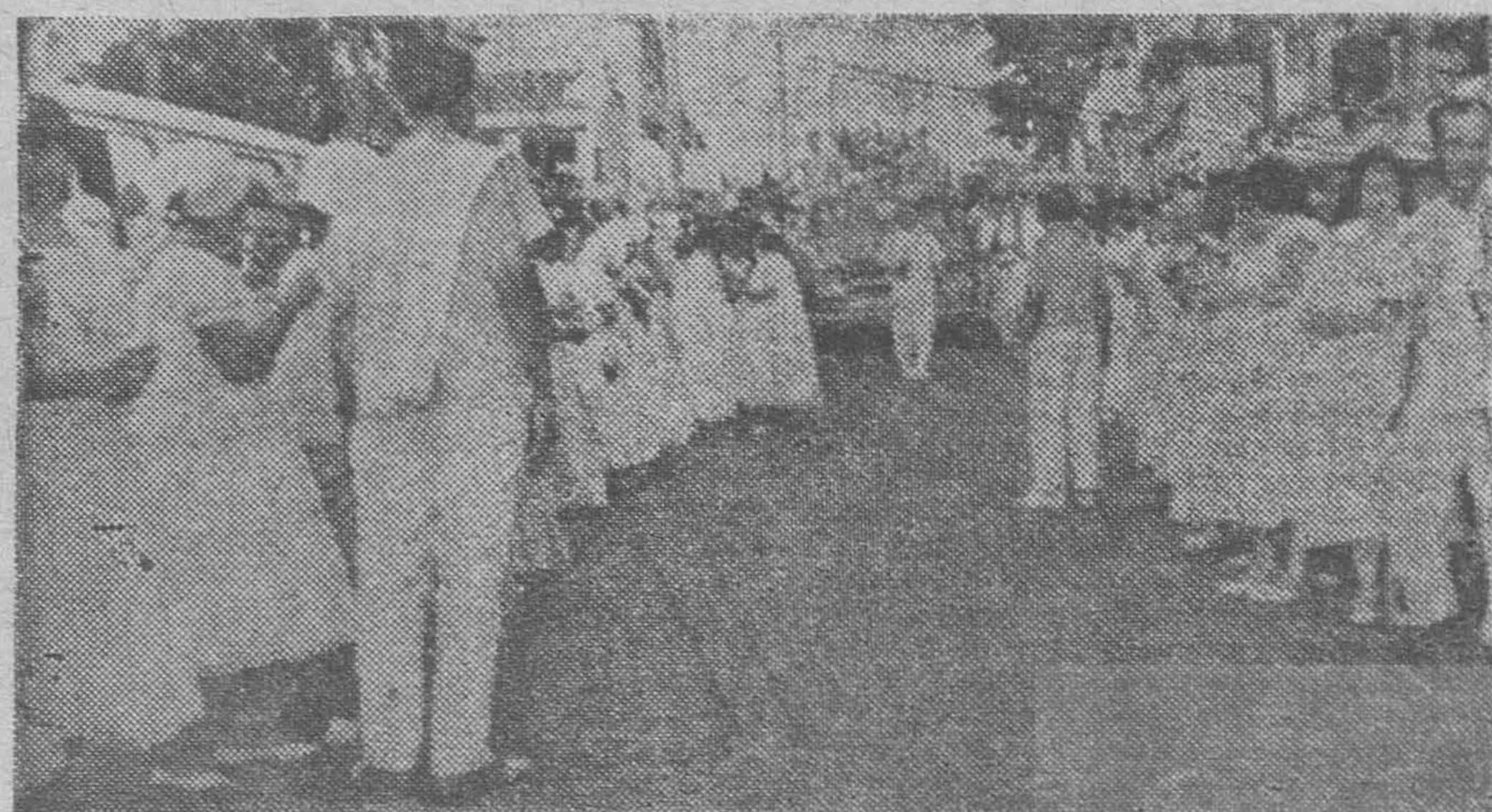

A guiza de esclarecimento comunicamos que os terreiros que desejarem comparecer logo mais a procissão de Xangô e Ibeijadas poderão usar suas vestimentas de santo de qualquer côr, não sendo obrigatório o uso de baiana branca. Os terreiros em geral estão convidados e não precisam ser filiados do Supremo Órgão das Religiões Espíritas para participarem da procissão, pois somos contra tudo que faça separação entre irmãos do mesmo credo.

Pedimos a todos que tragam velas e flôres para enfeitarmos os andores dos santos que serão louvados.

Pedimos ainda aos terreiros que tragam suas bandeiras ou estandartes para que possamos dar maior beleza a grande marcha do glorioso Exército Branco de Oxalá.

Os terreiros que vierem mudar de roupa nas dependências do SORE deverão chegar às 15 horas para evitar atropelos de última hora.

Depois da chegada da procissão faremos realizar a tradicional Girada Amizade e para isso pedimos aos dirigentes de terreiros que tragam os colares e capacetes dos caboclos, pois a gira é de Caboclo, com passes e consultas.

Os nossos irmãos que trouxerem flôres deverão entregá-las as diretoras do Departamento Feminino do SORE para que sejam colocadas nos andores.

Solicitamos ainda aos terreiros que tragam seus médiuns mirins para acompanharem o andor de Cosme e Damião que sincretizam tôdas as crianças da nossa querida Umbanda.

A procissão sairá às 16 horas da sede do SORE e obedecerá ao itinerário que vai publicado no rodapé da primeira página do tablóide.

UMBANDA E CANDOMBLÉ

Ontem, foi realizada uma bonita festa na T. E. Caboclo Ubirajara, na Rua Cataguases n.º 175, em Oswaldo Cruz, dirigida com eficiência pelo Babalaô José Florisberto de Menezes, em homenagem ao aniversário do Guia-Chefe do Abaçá e a saida da Yaô Aimeê, tendo nosso representante sido recepcionado com muita fidalguia.

— Registramos, também, a bela solenidade realizada, ontem, na T. E. Caboclo Corre Campo, da Rua Souto, 230, em Cascadura, pelo aniversário do vibrante Guia-Chefe do Terreiro e no próximo dia 21 do corrente será realizada no Abaçá, uma sessão festiva em homenagem à Ibeijada.

— Visitamos mais uma vez a Tenda do Caboclo Arranca Tôco, da Rua Dr. Noguchi, em Bonsucesso, dirigida com dignidade pela Babá Ester, o Ogã Fraga e o Abiã Edilamar, que realiza sessões às segundas e sextas-feiras.

— Recebemos um convite de nosso estimado irmão, o Babalaô Arnaldo Gomes Soares, dirigente do Ylê de Ogum de Magô, da Rua Tenente Pinto Duarte n.º 36, em Rocha Miranda, que realizará no próximo dia 25, uma homenagem aos Erês.

— Sábado passado, o Babalorixá Arnaldo Agnier (ODOBEI), Zelador do Abaçá de Ogum, da Estrada do Sapê n.º 340, em Rocha Miranda, tirou um bonito Barco de Yaôs, constituido de um Xangô e um Oxóssi. Parabéns.

— O nosso abraço fraterno a Mãe ELLIS, uma dedicada Candomblecista, que colabora decididamente com a Roça do Xangô de Ouro, dirigida pela Babalorixá Oyá Teleuá. Mãe Ellis pratica nossa religião com muita dignidade e acêrto, atendendo tôdas às segundas-feiras, na Rua Pernambuco, 1.161, na sede do SORE, com a formosa Pomba Gira Mulambo.

— O nosso estimado irmão e Babalaô José Luiz Sobrinho, dirigente da Tenda E. Ogum Defensor da Fé, da Rua Fernandes Marinho, em Oswaldo Cruz, estará realizando hoje obrigações na Macaia e na Praia, com os seus filhos-de-Santo e a sua Mãe Pequena Arlete.

— A Diretoria do SORE e o nosso Presidente Mário Barcelos, recebeu um convite para a inauguração das novas instalações do Ylê de Tata Malembê. O anfitrião recepcionará os convidados com iguarias confeccionadas pelo «buffet» do Departamento Feminino do SORE.

Terreiros De Umbanda Em Macaé

ADILSON F. DA SILVA

Centro Espírita Ogum Yara — sito à Rua Dr. José Ribeiro, 68, e tem a competente direção da Yalorixá Noca (A Mãe da Umbanda de Macaé), e espiritualmente é dirigida por Ogum Yara, Caboclo Tupiniquim, Vovó Genoveva, Exú Sete Caveiras, Erê é o Cosminho. As sessões são realizadas nas segundas-feiras caridade, e sextas-feiras desenvolvimento.

Tenda Espírita Xangô Menino, localizada no Bairro Pinheiro, sob a direção do Babalorixá Sérgio (Banda Cilê) e realiza sesões de caridade às segundas-feiras e quintas-feiras desenvolvimentos. Os guias-chefes da casa são: Caboclo Cobra Coral, Boiadeiro Navizala e Vovó Cambina e o Exú Gargalhada.

Tenda Ogum Naruê, situado na granja dos Cavaleiros em frente a Lagoa de Imboassica e conta com a competente direção do Babalorixá Vado. Os trabalhos são realizados aos sábados e os guias da casa são: Caboclo das 7 Encruzilhadas e Prêto Velho Pai Francisco da Angola. Dia 29, haverá saida de santo neste Ilê, ende tem recolhido uma Yaô e o Ilê de Ogum Naruê.

A Tenda de Oxóce, situada na Rua Dr. José Ribeiro, s/n, sob a direção da Yalorixá Cila, tem suas sessões de caridade às segundas-feiras e desenvolvimentos às quintas-feiras e é dirigida espiritualmente pelo Caboclo Rompe Mato, Pai José de Guiné, Exú Veludo e o Erê é Juninho.

UEB MANDOU CONVITE PARA O SORE E VIRÁ HOJE À MARCHA

Recebemos uma carta do nosso Irmão Medeiros do Vale Presidente da UNIÃO ESPIRITUALISTA BRASILEIRA que tem sua sede na Avenida Ernani Cardoso, 443, no Campinho, na qual o nosso Irmão nos convida para a Procissão de Ibeijadas que fará realizar domingo que vem, dia 26. Ficamos honrados com o convite para coordenarmos os trabalhos, e ficamos mais honrados ainda com as palavras elogiosas dos nossos Irmãos daquela Casa que desejam nos entregar a orientação de tôda a organização, alegando à nossa experiência em promoções desta espécie.

Aproveitamos a oportunidade para convidar o Presidente da UNIÃO ESPIRITUALISTA BRASILEIRA e tôda a sua Diretoria, para que compareçam logo mais, se possível com seus filiados, para que possamos falar a respeito da carta e para que êles tomem conhecimento de como realisamos a organização das procissões. Certos de contar com a presença de todos, pedimos ainda aos nossos Irmãos que tragam a bandeira daquêle órgão para que ela siga junto com a bandeira do SORE em mais esta marcha do Exército Branco de Oxalá. Saravá e até logo mais.

BOANERGES LAVRA

Temos urgência em conversar com o nosso estimado irmão Boanerges Lavra. Aproveitamos e pedimos a êle que compareça logo mais na procissão juntamente com seus familiares e pedimos ainda que procure o nosso irmão Mário Barcelos para tratar de assunto do seu interêsse.

ANIVERSARIOU O NOSSO AMIGO PEDRO MOITA !

Dia 14 de setembro de 1932, veio ao mundo um dos mais bondosos corações que a Umbanda possui. Trata-se do nosso estimadíssimo irmão Pedro Moita a quem devotamos a mais profunda amizade.

Por coincidência, o nosso querido irmão estêve visitando o SORE exatamente no dia do seu aniversário e dentro dos recursos que tinhamos na hora fizemos a êle uma pequena homenagem. Foi merecida, pois Pedro Moita é um formidável filho de Xangô com Iansã e um dos mais fervorosos umbandistas que conhecemos. Que nosso Pai o ilumine e lhe dê muita saúde e paz de espírito juntamente com todos os seus familiares.

No dia 1.º de setembro, aniversariou também, o menino Pedro Luiz Goulart da Costa Araújo, filho da nossa prezada amiga, a Yalorixá Maria Helena, do Caboclo Pena Azul. Ao Pedro, que completou 11 anos, mandamos o nosso mais sincero saravá.

SEGREDOS DO SANTO
N.º 1 — OGUM
"É preferível ensinar o certo do que permitir que façam o errado". ENSINAMENTOS, CANTIGAS, COMIDAS DE SANTO E TUDO SOBRE OGUM. FAÇA VOCÊ MESMO A SUA "OBRIGAÇÃO"
À VENDA NAS CASAS DE UMBANDA

APONTÉM OS NOSSOS ÊRROS...

MARIO BARCELOS

Até hoje eu procurei me ausentar do chamado problema criado em consequência da apresentação de Dona Cacilda de Assis do Sete da Lira na televisão, fato êste que deu motivo a lamentáveis especulações em tôrno da religião de Umbanda.

Acho que se houve algum dano êle já ocorreu, e agora não podemos voltar atrás para consertar o que na opinião de uns foi errado e na opinião de outros foi certo. Nós, na qualidade de Presidente do Supremo Órgão das Religiões Espíritas e na qualidade de Editor do Tablóide não pretendemos nem vamos dar nossa opinião sôbre o problema. Volto a dizer que se houve êrro o modo de corrigi-lo é procurar dar normas a tudo, porém sem separações nem processos odiosos. Vocês que como eu lêem diáriamente os jornais devem ter visto manchetes dizendo: Demanda no Reino de Oxalá», «Guerra no reino dos Exús», além de outros títulos jocosos e desrespeitadores do nosso direito líquido e certo garantido pela Constituição Brasileira. Além disso, surgem verdadeiros salvadores da Umbanda, que propõem pelos jornais a liquidar com «Sete da Lira». Desafios e mais desafios. Polêmicas e mais polêmicas e enquanto essa orgia de irresponsabilidade vai caminhando a nossa Umbanda vai sendo cada vez mais enlameada.

Nós não procuramos entrar na briga mas procuramos isso sim, dar uma solução para o problema. Com nossos assessôres jurídicos vimos aonde a Constituição nos amparava e fizemos uma série de reivindicações ao Deputado Florim Coutinho para que tomasse as providências que pudessem ser tomadas. Visamos, tão-sòmente dar aos órgãos de cupúla da religião, podêres para que abusos não fôssem cometidos em nome da Umbanda. Não pusemos, como se diz na gíria, a brasa para a nossa sardinha. Procuramos ser iguais a todos e o que queremos para nós, queremos para os demais órgãos filiadores da religião. Acreditamos que todos tenham lido as nossas pretenções publicadas na íntegra no tablóide da semana passada e acreditamos que ninguém, de boa fé, e com o coração vasio de ódio ou despeito, seja contrário ao que pedimos.

Pelo amor que temos a Oxalá, queremos dar fim a êste início de guerra que de fato existe, porém por culpa de pessoas que desejam promoção própria e não o bem-estar da nossa religião. Vamos parar de atacar uns aos outros. Vamos nos unir pois esta deveria ser a palavra de ordem no momento atual. Porém, não existe êste desejo. Não sei porque, o processo odioso contra o nosso trabalho contínuo. Querem de qualquer forma ignorar a existência de um órgão, que é o SORE, que tem direitos iguais a todos os outros existentes que respeitamos e acatamos por serem órgãos criados com a mesma finalidade que a nossa, que é congregar casas espíritas. Tanto é verdade o que dizemos, que os jornais do início desta semana publicaram reuniões realizadas pelo chamado «Alto Comando da Umbanda», e nós não fomos siquer convidados para comparecer a esta reunião. Não por nos sentirmos comandantes de coisa alguma, pois estamos cansados de dizer que o nosso comandante é Oxalá, mas pelo fato de têrmos direitos adquiridos e têrmos sob a nossa responsabilidade muitos e muitos terreiros que seguem a Umbanda da forma mais digna possível, tão digna como os terreiros filiados aos outros órgãos.

Nosso crime é gostar das coisas certas. Sempre prestigiamos tudo o que diz respeito a Umbanda e jamais fomos prestigiados. Por esta e outra dizemos sempre que o SORE não é o melhor nem pior, é simplesmente diferente. Temos idéias novas e procuramos aplicá-las em benefício do nosso povo. Temos feito promoções diversas e sobejamente conhecidas de todos, não havendo portanto necessidade de enumerá-las. Hoje, mesmo, enquanto a luta prossegue em outros corações, estaremos louvando o nosso Pai Xangô e as Crianças em mais uma procissão. O que nós queremos é liberdade de ação que nos é garantida pela Constituição. Não queremos nada mais além disso. Acho que devem haver reuniões da cúpulas para uma regulamentação de tôdas as coisas da nossa religião, mas estas reuniões devem ser realizadas entre todos. Novamente ficamos de fora. Novamente está funcionando o processo odioso de ausentar da luta quem sempre lutou. Novamente dão uma demonstração de pobreza de espírito, querendo alijar da verdade, uma verdade inconteste que é o SORE. Por quê? Pergunto eu. O que fizemos ou fazemos de errado. Se fizemos ou fazemos alguma coisa que esteja prejudicando a nossa religião, nos acusem de público. Apontem os nossos êrros e se de fato existem daremos, também de público a nossa mão à palmatória.

Somos humildes mas sabemos distinguir a humildade da humilhação. Fazemos questão de sermos humildes, mas não permitiremos jamais que nos humilhem.

Quem acompanha o nosso trabalho e especialmente o nosso jornal, sabe a nossa opinião. Por diversas vêzes pedi aos dirigentes de outros órgãos que marcassem um encontro entre nós todos para darmos normas às coisas. Pa-
Igreja de Nossa Senhora do

do que viria a acontecer o que agora está acontecendo. Irmãos espíritas se desafiando, trocas de insultos, acusações a pessoas vivas e mortas, uma série de atitudes lamentáveis sob todos os aspectos. Por que meu Deus, por que teremos que esbarrar sempre na maledicência? Por que não é dado o direito de palavra a todos? Por que insistem em ignorar o que existe. Eu vou perguntar a um por um nominalmente, quais os nossos defeitos e êrros. Pergunto primeiro ao irmão Mauro Pôrto. O que temos de errado, meu irmão em Cristo. Pergunto depois ao Floriano. O que temos de errado, meu irmão em Cristo. Pergunto agora ao irmão Jerônimo de Souza, o que temos de errado meu irmão em Cristo. Pergunto agora ao Martinho e ao Tancredo. O que temos de errado, meus irmãos em Cristo e pergunto agora ao Deputado Átila Nunes que foi eleito com o voto da Umbanda. O que temos de errado, meu irmão em Cristo. E finalmente pergunto ao nosso povo por quem lutamos. O que temos de errado. Vemos. Estamos pedindo para que nos acusem. Digam o que quiserem dizer e nós, de público, perante os nossos filhos e perante ao nosso povo fazemos uma promessa. Digam o que temos ou fazemos de errado e publicaremos na íntegra em nosso jornal a opinião de cada um, porém reservamos a nós o direito de exigir as provas.

Acredito que no momento em que os meus irmãos estiverem lendo êste artigo, já existe publicado nos jornais algum pronunciamento. Sinceramente não sabemos se vamos apoiar ou não, pois não fomos consultados a respeito, mas de qualquer forma espero que prevaleça o bom senso. Não achamos que a nossa participação seja definitiva mas seria pelo menos justa. Fomos novamente colocados de lado e por isso vamos caminhando de acôrdo com os ditames da nossa consciência. Queremos honestamente acertar e vamos continuar. Custe o que custar, haja o que houver vamos tocando para a frente. Podem estar todos contra nós, mas temos a mais absoluta certeza de que Oxalá está do nosso lado e o povo de Umbanda também. Por isso a noção exata de que cumprimos com o nosso dever.

Se exitem barreiras para um entendimento, elas não foram colocadas por nós. Estamos a disposição de quem quer que seja para um diálo, para um estudo conjunto da situação. Estamos hoje e estaremos sempre prontos para qualquer ato ou ação que vise o bem-estar do nosso povo. Continuaremos fora da briga. Não acusaremos ninguém nem vamos julgar dona Cacilda de Assis, ou «Seu» Sete da Lira. Não compete a nós êse julgamento e sim a uma cúpula que por ventura venha a se reunir com honestidade, sem separações. Se isso acontecer estaremos presente dando a nossa opinião e se formos votos vencidos nos curvaremos ante a decisão final e cerramos fileiras em tôrno das decisões e deliberações que por ventura venham a ser tomadas. Enquanto não formos consultados e escutados, estaremos no livre exercício dos nossos direitos, de acatar ou não as coisas que venham a ser deliberadas sem a nossa presença. Rogo contudo a Oxalá que os homens que nos deixam de lado tenham sido iluminados o suficiente para que possam tomar decisões de fato acertadas, pois o que importa é o bem-estar da nossa gente, dos nossos terreiros, dos nossos filhos, das nossas famílias e principalmente do nosso povo de Umbanda do nosso sofrido povo das religiões espíritas. Saravá.

Pontos Que Serão Cantados Na Procissão De Hoje !

Xangô, meu pai
Deixa esta pedreira aí
Umbanda está lhe chamando
Deixa esta pedreira aí.
Umbanda está lhe chamando
Deixa esta pedreira aí

)(

Êle é Xangô nas almas
Êle é feito nas almas
Êle é Xangô nas almas
Êle é feito nas almas
Oh almas, oh minhas almas
Seu Agodô que venha nos valer

)(

Quem rola pedra na pedreira é Xangô
Quem rola pedra na pedreira é Xangô
Xangô do Acarajé, do Acarajé
Xangô do Acarajé, do acarajé

)(

Eram 10 horas
quando o sino tocou
Na Marambaia
Cidade da Jurema
Eram 10 horas
Quando o sino tocou
Com licença de Zambí
Saravá Pai Xangô

)(

O Gino, olha a sua banda
O Gino, olha o seu gongá
Aonde o Rouxinol cantava
Aonde Xangô morava
Êle é o Gino

Da cobra coral
Êle é o Gino
Da cobra coral
Êle é o Gino
Da cobra coral
Caô.

)(

Eu vi as águas rolando
No lajedo zuando
E de repente parou
Olha seus filhos na Umbanda
Quando vem lá de Aruanda
Lé lé lé o Caô
Lé lé lé lé o Caô
Lé lé lé lé o Caô

)(

Cosme Damião
O Damião cadê Doum
Doum foi passear
No cavalo de Ogum
Dois dois sereia do mar
Dois dois Mamãe Iemanjá.

)(

Lá no céu tem três estrelas
Tôdas três em carreirinha
Uma é Cosme e Damião
A outra é Mariazinha.

)(

Bahia é terra de côco
Cidade de dois irmãos
Governador da Bahia
E Cosme e São Damião.

Os Espíritas e Suas Manifestações

O Espiritismo tem sido atacado e criticado justamente por obra e graças dos falsos espiritas, isto é, os aventureiros e farsantes que, na ânsia de usufruirem vantagens materiais, não titubeiam em praticarem os maiores absurdos e torpezas em nome de uma doutrina que prega o amor aos semelhantes, a caridade e a fraternidade, como são os sadios princípios do Espiritismo, a Terceira Revelação da Palavra de Deus.

Assim, é verdadeiramente revoltante assistirmos serem lançados sôbre os verdadeiros e dedicados mediuns, manifestações injuriosas e zombarias irônicas por parte de inimigos do Espiritismo, geralmente leigos ou seguidores de outras seitas e cultos religiosos, que não têm a sutileza e o discernimento espiritual necessário para compreenderem que Deus é um só e o que varia é apenas a forma exterior de cultuar sua presença, pois o que verdadeiramente importa é o que vem do âmago de nossos corações, manifestados por atos e pensamentos de pureza e altruismo em pro de nossos semelhantes.

Outra forma importante de descrédito da doutrina, decorre em função da pouca ou nenhuma instrução de alguns de seus seguidores em compreenderem os fenômenos Espiritas como os efeitos de uma Ciência que estuda as relações do mundo corpóreo com o mundo espiritual e que esta fenomelogia é regida pelas leis naturais e não, como muitos supõe, milagres ou dons advinhatórios.

Sendo assim, devemos analisar e estudar, com o maximo carinho, tôdas as manifestações mediúnicas, devendo levar-se em conta a existência de um sem número de espíritos levianos, frivolos e mentirosos que, baixando nos Centros Espiritas, propagam as mais desencontradas e absurdas idéias confundindo os crentes e induzindo os mais inexperientes a cometerem os maiores desatinos.

Sôbre êste magno assunto, diz Allan Kardec na sua obra mater "O Evangelho Segundo o Espiritismo", Capítulo XXI: "O Espiritismo nos faculta os meios de experimentarmos os bons e os maus Espíritos, apontando os caracteres pelos quais se reconhecem os bons dos maus Espíritos, caracteres êstes sempre morais, nunca materiais.

É a maneira de se distinguirem dos bons os maus Espíritos que principalmente podem aplicar-se estas palavras de Jesus: "Pelo fruto é que se reconhece a qualidade da árvore; Uma árvore má, não pode produzir frutos bons. Julgam-se os Espíritos pela qualidade de suas obras, como uma árvore pela qualidade de seus bons frutos".

Portanto, seguindo os preceitos do Iluminado Codificador Allan Kardec, é que devemos estar sempre vigilantes em defesa de nossa doutrina, contribuindo por esta maneira para a maior elevação espiritual de todos os seus adeptos e seguidores e opondo ostaculos cada vez maiores a ação nociva e perniciosa dos falsos Espiritas, apoiando portanto, tôdas as promoções sadias que visam a melhor difusão das práticas Espiritas e o fiel seguimento do Nôvo Mandamento de Nosso Senhor Jesus Cristo: "AMAI-VOS UNS AOS OUTROS, TANTO QUANTO EU VOS AMEI".

Fé, Amor, E "Seu" 7 Da Lira

Sábado passado, saimos de Macaé, uma pequena caravana de 11 pessoas, para passar um dia diferente e jamais poderiamos imaginar, num só dia ver reunidas em um só lugar as mais variadas expressões de sentimentos humanos.

Chegamos ao local às 17 horas e fomos maravilhosamente recebidos por pessoas amigas que nos levaram a conhecer as belezas daquela instituição. Depois ficamos juntos a uma grande senhora, que, sem dúvida irradia invulgar simpatia e que cativou-nos com sua nobreza e simplicidade.

A mutidão vai crescendo milhares... dez ou mais. Cada um levando a marca cruel e amarga da desventura em que vivem neste planêta.

As gentilezas continuam e chegam às 21 horas. Inicia-se mais uma sessão de caridade na LIRA, no sitio de Santíssimo, Guanabara, onde existe um REI o SEU 7 ENCRUZILHADAS. Chega a majestosa entidade, que se adapta perfeitamente ao seu CAVALO (Médium) e dá o seu cumprimento à massa compacta de sofredores, que já está parte dentro do Terreiro (4 mil pessoas mais ou menos) e uma parte maior do lado de fora esperando a sua vez. Lá fora chove! Mas o povo está feliz na chuva e dá um caloroso boa noite ao Seu 7.

Daí para a frente é uma vibração constante de alegria, que não pode ser descrita em papel só vendo para sentila. Ver que só mesmo uma entidade de muita fôrça e capacidade espiritual pode levar àquela massa humana, desabrigada de saúde e portadora dos maiores males físicos vistos sôbre a Terra, a vontade de rir, cantar e dançar ao som de cantigas diversas, que levam a grande mensagem de paz e tranqüilidade aos fiéis, que já não sofrem tanto, pois agora têm fé e o ACHÉ DE SEU 7 ENCRUZILHADA DA LIRA. E a fantástica demonstração de fé continua. Nos corações, a custo contidas as saudades, nos despedimos da LIRA.

Deixamos aqui, patenteado à YALORIXÁ D. CACILDA, aos bons irmãos e amigos Barroso, José, à incansável Luzia e enfim a todos os componentes da LIRA, o nosso eterno agradecimento e afirmamos que jamais poderá ser apagada de nossa memória a grandeza de todos vocês e principalmente do SEU 7.

SEU 7, conte sempre com seus humildes e sinceros amigos de Macaé

JOÃO SÉRGIO DE LIMA e ADYSON F. DA SILVA

Babá Aidil Toca Dia 27 Pera As Crianças

No próximo dia 27 com início às 20 horas a Cabana Espírita Cabocio Almore e Iemanjá, que tem sua sede na Rua Meneses Vieira, 148 Todos os Santos, estará realizando um grande toque em louvor a Cosme e Damião e todos os Ibeijadas.

A casa é dirigida pela nossa querida irmã, Dona Aidil que domingo que vem estará presente à procissão juntamente com todos os seus filhos. Agradecemos o convite e faremos o possivel para ir até lá, levar a nossa palavra de fé e união.

T.E. OXÓSSI GUARANI
UMA BELA CASA DE FÉ

O nosso companheiro Renatinho visitou a Tenda Espírita Oxóssi Guarani que tem sua sede própria na Estrada da Itapeba, 13, funcos, em Curicica. As sessões se realizam aos sábados, para caridade de 15 em 15 dias a partir das 21 horas, sob a direção da Yalorixá Nicolina Maria de Jesus.

A competente Babá trabalha com o Cabocio Guarani, Pai Mané e Exu Veludo. A casa funciona sob a presidência do Pai Pequeno Geraldo de Lacerda um vibrante anzolho do Cabocio Rompe-Mato. O procurador da tenda é Carlos dos Santos Luiz que nos dias de sessão atua como cambono. Os ogãs são Helio Campos, Carlinhos e a jovem Imbiara de Azevedo.

Dona Nicolina atende com jôgo de búzios às quartas-feiras das 15 às 18 horas. Na última sexta-feira do mês a gira é de Exu. Aproveitamos o ensejo e convidamos êste simpático terreiro para comparecer logo mais a procissão de Xangô e Ibeijadas.

"CRENCA" UM JORNAL NÔVO
COM FÉ E GRANDES IDÉIAS

Assinada pelo seu Diretor-Gerente, Iberê Barroso, recebemos uma carta de agradecimento pela nota publicada em nosso Tablóide, a respeito do lançamento do jornal "CRENÇA", que trata como nós de coisas da nossa Umbanda. Junto com a carta recebemos vários exemplares que foram distribuidos entre os nossos diretores. Analisando a publicação dizemos que é tecnicamente muito bem feita, com assuntos variados e todos muito bons. Agradecemos a alusão feita ao PROJETO DA LIBERDADE e agradecemos ainda o estimulo e aproveitamos a oportunidade para convidar os nossos Irmãos de "CRENÇA", para que compareçam logo mais a Procissão de Xangô e Ibeijadas, na qualidade de umbandistas e jornalistas.

COMESTIVEIS SINHÁ
E PORTUENSE LTDA.
BALAS E DOCES PARA A SUA FESTA
DE COSME E DAMIÃO
ATACADO E VAREJO
PREÇOS ESPECIAIS PARA TERREIROS E UMBANDISTAS EM GERAL
MASSAS DIVERSAS PELOS MENORES PREÇOS
Domingos de Frias da Rocha
RUA DOIS DE FEVEREIRO, 1085 — loja E e F
PEDIDOS PELO TELEFONE: 229-1376 — GB

LEIS DA VIDA

Pensão Para A Neta

Muitas pessoas desconhecendo os seus direitos deixam para os cofres do INPS aquilo que lhe é de direito.

E' bom que saibam que os Relatores da Previdência Social declararam, com unânimidade, através da 1.ª Turma, no dia 14 de abril de 1971, chefiado pelo Conselheiro Relator Coelho Monteiro, o seguinte: "Na falta de beneficiários preferenciais com direito a pensão, deve o benefício ser concedido à neta do segurado que dêle dependia economicamente".

CHEFE DE FAMILIA PROCESSADO

Chefe de familia, cheio de filhos, desesperado veio procurar-me para narrar o seu problema.

Disse ter precisado de uma certa quantia emprestada, no que se viu contingente a recorrer a um agiota. E' claro que o agiota, muito esperto, pediu um cheque para garantir a dívida, se o sofrido amigo não pagasse, o caso seria levado para as barras dos Tribunais.

Foi o acontecido.

O homem não pôde pagar e está sendo processado numa das varas criminais.

Agora, aflito, recorre aos meus serviços para ver se consegue sair da esparrela.

O fato é simples e idêntico a muitos daqueles a que tenho defendido.

A Jurisprudência é sagrada e declara, para aliviar o sofrido cliente, o seguinte: **Cheque pós-datado, garantia de dívida, estelionato não configurado.** É entrega, pelo devedor, do cheque que emitira sem data, a favor do credor, para proveito dêste, faz presumir emissão como garantia de dívida, circunstância que, desnaturando o cheque, impede a configuração do crime de estelionato.

Com a graça de Deus sairemos dessa.

JURISDIÇÃO ABENÇOADA

A Secretaria de Segurança, responsável pela tranqüilidade e segurança da população carioca, acertou em cheio quando designou para garantir a ordem em tôda a jurisdição da 29.ª DP, uma equipe modêlo constituida pelos seguintes e natos policiais: Delegado Dr. Otávio Vidal, Delegado Substituto Dr. Artur Eduardo Brito Pereira, Chefe da SVIG Detetive Moura (que além de bom é modesto) e Chefe da Vigilância o Detetive Hélio Veiga Lima.

Quando Roberto Dutra e Henrique saíram daquela Jurisdição, pensamos que la haver uma deficiência no trabalho, acontece que os dois foram abrilhantar a Jurisdição da 26.ª DP e ficalhantar a Juridição da 16.ª DP e ficou nos seus lugares g ente que quando se conhece nunca mais quer esquecer.

Dá gôsto ver a cortesia, a amabilidade, o tato com o público, enfim tudo aquilo que engrandece e dignifica a criatura humana.

Graças a Deus êste Govêrno está acertando em tudo por tudo, e precisamente, na Secretaria de Segurança.

Obrigado Governador!

Obrigado Secretário de Segurança!

Obrigado Dr. Stokler!

Obrigado Dr. Otávio Vidal, Dr. Brito Pereira, Detetive Moura e Detetive Hélio.

Obrigado a tôda equipe de policiais da 29.ª DP.

Mostre como se trabalha: parentes de presos e presos são gente e como sêres humanos são tratados na 29.ª DP.

Jurisdição abençoada!

ENOCK PEREIRA DA SILVA

E' um escurinho com alma de branco. Trabalha como gente grande. Nos conhecemos há muito tempo desde quando pelos idos de 1957, militávamos num consagrado vespertino desta cidade.

Os tempos passaram e fui encontrá-lo funcionando na 29.ª DP, como policial atuando no Seto. de Crimes Contra o Patrimônio.

A Jurisdição continua tranqüila, pudera, como o escurinho ajuda!

Merece destaque!

MARIO BARCELOS

Se o leitor tem algum problema, não se desanime!

Existe um lugar nesta cidade aonde muita gente tem vivido outra vez.

Pessoas que entram com vontade de morrer e saem com vontade de viver.

O Cantinho Sagrado é no SORE, rua Pernambuco n.º 1161, Engenho de Dentro. O responsável pela bondade tôda que a gente encontra ali é o humanista MARIO BARCELOS.

Deus o ajude!

DR. RONALDO BRAVO
Civil — Criminal e Trabalhista
Rua Senador Dantas, 117, sala 1 237, 12.º andar - Telefone 252-0584
Consultas diárias, de 9 às 12 e de 16 às 19 horas. Às quartas-feiras, no SORE, Rua Pernambuco, 1.161, depois das 19 horas

Dirigentes De Tendas Solidários Ao SORE !

Face a atual situação por que passa a Umbanda, alvo de tantas críticas, recebemos durante a semana a visita da Yalorixá Arlete Moita que se fazia acompanhar do seu espôso Pedro Moita.

Dona Arlete é a dirigente da Tenda Espírita Cabocio Rompe Mato que tem sede na Rua Dona Francisca, 184, Cabuçú, e veio até nós hipotecar sua solidariedade ao anteprojeto que entregamos ao Deputado Florim Coutinho que é um desejo de regulamentação da nossa religião. Dona Arlete afirmou que seu terreiro estará formando no glorioso Exército Branco de Oxalá uma vez que ela foi uma das Mães de Santo que participou da Primeira Procissão Espírita realizada no Brasil e que foi exatamente a Procissão de Ogum, isto a cêrca de quatro anos.

Adiantou ainda Dona Arlete que estarão presentes os seus filhos de santo que também têm terreiro aberto, e que tem sede na Rua Clara de Barros, 54, no Riachuelo e ainda a Babá Aida Estêves, dirigente da Tenda Espírita Ogum Sete Ondas e que tem sede na Rua Dr. Bulhões, 116.

Durante a visita da Babá Arlete Moita na sede do .... SORE, tivemos a honra de receber também a Babá Maria Helena, dirigente da Tenda Espírita Cabocio Pena Azul que veio até nós com a mesma finalidade. Seu terreiro fica situado na Rua Dr. Luiz Galdie, 113 na Penha. Dona Maria Helena trará todos os seus médiuns para a grande marcha de logo mais.

Renatinho De Jacarepaguá
Corre Gira

Ó Ogã Renatinho, de Jacarepaguá, visitou os seguintes terreiros esta semana:

T.E. Ogum Matinata, na Av. Santa Cruz nº 1138, fundos, em Padre Miguel. Sessões sábados, de 15 em 15 dias, às 21 horas. Guia Chefe Cabocio Lirio Branco. Babalaô Jurandir Monteiro.

T.E. Estrela do Mar, Rua Augustinho Barbalho nº 421, Madureira. Sessões 4ª-feiras e sábados. Guia Chefe Cabocio Araribóia. Babá Djanira da Silva Menezes. Ogã Sérgio.

C.E. São Jerônimo, Rua Luiz Beltrão nº 477, Praça Séca, Jacarepaguá. Sessões sábados, a partir das 20 horas. Guia Chefe Caboclo Trovão. Babalaô Tertuliano de Araujo.

Cabana do Cabocio Mata Virgem, Rua Marechal Marciano nº 97, Realengo. Sessões sábados, de 15 em 15 dias. Babá Luzia de Castro. Mãe Pequena Araci da Silva.

C.E. Ogum Rompe Mato, Rua Suruá nº 17, fundos, em Padre Miguel. Sessões às 2ª-feiras. Guia Chefe Caboclo Ventania. Babá Jurema Costa. Horário das sessões: 20 horas.

C.E. Nossa Senhora da Conceição, Rua Afonso Ferreira nº 66, fundos, no Engenho de Dentro. Sessões sábados. Babá Mariazinha. Ogã Araujo. Guia Chefe Caboclo Treme-Terra. Horário da Gira: 21 horas.

Cabana do Cabocio Sete Fôlhas, da Rua Gonzaga de Campos nº 71, em Todos os Santos. Sessões sábados. Babá Astrogilda Soares. Horário: 20 horas.

Tenda Espírita Ogum Beira-Mar, Rua Cardoso Mesquita nº 20, em Água Santa. Sessões 2ª-feiras e sábados, de 15 em 15 dias. A partir das 20 horas. Guia Chefe Caboclo Tira-Teima. Babá Jorgina de Oxalá. Ogã Dudu.

T.E. Cabocio Mata Virgem, Rua Abaçaí nº 437, em Oswaldo Cruz. Babá Damascena Oliveira, filha de Iemanjá e Oxossi. Guia Chefe e vibrante Caboclo Mata Virgem.

Estivemos na festa de aniversário da simpática menina-môça Maria das Graças, filha da Yalorixá Maria Helena. Desejamos muitas felicidades para a graciosa aniversariante e que essa data se repita por muitos e muitos anos.

LEIA TODOS OS DOMINGOS
GAZETA NA UMBANDA

ATENÇÃO

Em plena campanha para a compra da sede própria, o Departamento Feminino do SORE resolveu criar um serviço de BUFFET apto a atender com presteza as encomendas de doces e salgadinhos para festas em geral. As responsáveis por esta iniciativa são Ana Amélia, Mãe Elis, Matambalê e Dona Edith, pessoas altamente gabaritadas para a incumbência. Louvamos essa iniciativa e esperamos contar com a sua colaboração e de todos os nossos irmãos.

Nôvo Horário Para Búzios

O nosso companheiro Mário Barcelos passará a atender para jôgo de búzios, na sede do SORE, na Rua Pernambuco nº 1.161, às têrças, quartas e quintas-feiras, no horário das 15 às 20 horas. Os interessados deverão procurar a secretaria do SORE para apanhar fichas.

GN CONTRA-CAPA
EQUIPE

"COISAS DE NOSSA GENTE..."

MINICRÔNICA

Valdemar Vieira Simões, figura hoje na nossa mini-crônica. Muitos o chamam de Dr. Valdemar, outros já o chamaram de Demaco e o Caboclo Lacador o chama de Pata Quebrada. E' um tratamento meio grosseiro, porém sincero e não sabemos porque o nosso estimado Valdemar consegue agradar a gregos e a troianos. Simples, de hábitos moderados, sabe compreender e por isso é compreendido. Pelas suas virtudes decidimos que êle deveria ser hoje o personagem da mini-crônica e com muita justiça. Rogamos a Omulú que o abençoe e o proteja bem como a sua espôsa e filhos.

POVO DE ANGOLA

Bacalhau à moda de Angola para o Povo de Angola, segundo "Comidas de Santo e Oferenda", obra de José Ribeiro, obedece ao seguinte ritual:

Cozinham-se batatas com casca, abertas e com sal; cozinha-se um pouco de bacalhau demolhado e dois ovos. Faz-se um refogado forte com muito azeite e cebolas em rodelas. Põe-se tudo numa assadeira às camadas com azeitonas o refogado deita-se em cima. Faz-se um creme com farinha de trigo, leite e dois ovos, mexe-se até engrossar, leva-se ao forno quente até cheirar.

Sem Jóia

Em homenagem a procissão de Xangô e Ibeijadas, a Diretoria do SORE deliberou que os terreiros que desejarem se filiar ao nosso órgão, poderão fazê-lo hoje, sem a habitual jóia. Os interessados poderão procurar o nosso Tesoureiro, Dr. Valdemar Vieira Simões para conhecerem maiores detalhes.

PENSAMENTOS

Falar demais não adianta. O importante é agir.

—:—:—

Quem teima erra premeditadamente, e quem erra premeditadamente o faz com dólo.

—:—:—

Se podemos dar amor porque vamos dar o ódio.

—:—:—

Somos todos iguais perante Deus. Por isso devemos imitá-lo, sendo humildes como êle.

—:—:—

Fé. A menor palavra do mundo e a única capaz de remover montanhas.

—:—:—

Se alguém lhe odiar, ame êste alguém. Assim você estará cortando a fôrça negativa com a sua fôrça positiva.

GOTAS

Desta vez a imagem de Xangô veio do terreiro do Caboclo Fôlha Verde lá em Marapicu. A imagem é linda mas jamais vimos imagem igual à que lá existe de São Lázaro. E' maior que um homem de estatura comum e parece viva. Muito linda mesmo e chega a ser impressionante. Parabéns, dona Mariazinha. Seu terreiro de Marapicu é também formidável.

•

Hoje, depois de muito tempo, teremos novamente entre nós o nosso Francisco Kiangazua. Tem tempo que êle não desce lá de Barra Mansa para vir tomar conhecimento do que está acontecendo. A propósito avisamos a Anjuirá que vamos recolher outro barco. Fique de ôlho.

•

A Pomba Gira da Elis, está dando consultas às segundas-feiras no SORE. Muita gente tem comparecido e a segunda-feira que era o único dia sem movimento em nossa sede está agora movimentadíssima.

•

O quadro de Iemanjá, da Dra. Dalas Paez Leme estará também em romaria durante a Procissão de Xangô e Ibeijadas. Ficamos satisfeitos com a escolha e como sempre, estamos com as portas abertas para todos.

•

Ao irmão Floriano, pessoa a quem respeitamos e admiramos muito: "Sabe que você está com a razão?..."

•

Mário Barcelos criou o símbolo da União da Umbanda. Todos de mãos entrelaçadas para o alto, com os braços bem erguidos. Bacana, não é.

•

De impressionante beleza a imagem de São Lázaro do sítio da querida Mariazinha do Fôlha Verde. E' a mais bonita que já vi até hoje.

•

A simpática Ivone do Jussaranã está pensando em organizar uma pensão familiar no Engenho Nôvo. Aguardo novos dados para fazer a propaganda, pois a Ivone merece todo o apoio.

NANÃ BURUQUÊ

Nanã Buruquê ou Nanã Burucú, é a mãe de Obaluaê, sincretizada em Nossa Senhora de Santana. Orixá mais velha do opeu, é ainda Mãe de Oxumaré que, conseqüentemente é irmão de Obaluaê.

Nanã é a mais velha divindade das águas e a sua dança é séria e tranqüila, demonstrando sempre ser uma senhora de idade avançada, sendo todos os seus gestos moderados.

Nanã é adorada pelos seus filhos e mesmo por todos os que são espíritas.

Suas vestimentas são idênticas às das outras Yabás, e além do lilás, Nanã pegá também a côr branca. Seu adê é dos mais lindos e leva búzios, signo de Saturno, estrêlas e outros apetrechos.

Seus filhos geralmente acompanham a coroa que carregam. As mulheres são de aspecto tranqüilo e, mesmo quando jovens, dão preferência a roupas discretas. Usam pouca pintura e não são vaidosas. São tolerantes e compreensivas, e em quase todos os casos são conselheiras, gostando de tratar o semelhante de forma maternal. Os homens também são discretos e usam roupas da mesma forma.

Os filhos de Nanã são ainda de gênio reservado, e ganham amadurecimento prematuro. Suas diginas são bonitas e entre elas destacamos: Nagidecí, Nacidá e outras.

DIALETO

Orixalá — Orixa que representa a paz e o amor
Ogum — Orixá das guerras e das demandas
Odé — Orixá das Matas, o mesmo que Oxóssi
Oxumarê — Orixá do arco-íris
Omulu — Orixá da bexiga e das pestes
Oromilá — Orixá maior, Deus onipotente
Olokun — Orixá do mar
Omim — água
Otim-dudu — vinho tinto
Obá Omim — rei da água doce
Ossé — cerimônia de tratar dos orixás
Ory — cabeça
Otá — pedra do santo
Obé — punhal
Oló — ir embora
Ojú — ôlho
Ogã Nilú — chefe dos tocadores de atabaques
Oby — fruta do santo
Oberó — alguidar grande
Olubajé — festa de Omulú
Omim dundun — café
Okossi — dinheiro
Obá — rei
Olorum Modupé — Que Deus lhe abençoe
Obá Zeuí — Digina de Xangô
Orungan — filho de Obatalá
Otin Nibé — cerveja
Oró — aparição
Ogônikó — homem enganado pela espôsa
Oyô — cidade
Panchaga — mulher que não vale nada
Ponteiro — punhal
Panga — amigo
Pési — convidar
Pápa rubó — sacrificador
Patuá — breve feito de pequena bôlsa de couro, contendo dentro preparos e búzios por fora
Pemba — espécie de giz de várias côres
Pomba Gira — Exu mulher
Paó — bater palmas para o santo
Padê — comida de Exu

UM PRESENTE INESQUECÍVEL

Esta semana foi cheia de surprêsas. Com muita alegria recebemos de presente do nosso amigo Odom Moreira Leite, uma coleção completa de Tablóide "GN na Umbanda", desde o 1.º número. Vamos mandar encadernar e guardar como uma relíquia que conta uma parte de glórias das religiões espíritas. Muito obrigado, Odom. Oxalá há de lhe abençoar pelo excelente presente.

Procissão Mostrou Que Nosso Povo Está Unido

A Procissão de Xangô e Ibeijadas de domingo passado, além de ter sido uma das maiores já realizadas em tôda a nossa história, foi, acima de tudo, um espetáculo impressionante de fé e solidariedade. Todos os dirigentes de terreiros que compareceram à procissão assinaram a cópia da nota oficial do SORE, na qual o nosso Colégio hipotecou irrestrita solidariedade à Dona Cacilda de Assis, face aos últimos acontecimentos que envolveram o nome desta Yalorixá e da sua entidade que é o famoso Sete da Lira. O povo de Umbanda mostrou-se solidário contra uma injustiça e no dia em que se louvava o Deus da Justiça, foi feita justiça a uma irmã de fé. (Leiam reportagens a respeito no corpo do tabloide).

GN na Umbanda

ORGÃO OFICIAL DO SORE

Ano IV - Rio - Domingo 24 e 2a. feira 25-9-1972 - Nº 39/190

Nota Oficial do SORE Sôbre o Sete da Lira

Diante de uma série interminável e injusta de ataques contra a figura humana da Yalorixá Cacilda de Assis e da entidade SETE DA LIRA, o SUPREMO ORGÃO DAS RELIGIÕES ESPIRITAS se reuniu e decidiu expedir uma nota oficial tomando posição no caso, uma vez que no fundo de tudo o que desejam é ferir moralmente a própria Umbanda, usando a Senhora Cacilda De Assis como bode expiatório. A nota oficial vai assinada pelo Presidente Mário Barcelos, todos os seus diretores e por centenas de dirigentes de terreiros que desejam uma fantástica demonstração de solidariedade humana e união. Além disso, a partir de hoje, publicaremos uma série de reportagens esclarecendo tudo sôbre SETE DA LIRA e que vai assinada pelo nosso Editor Mário Barcelos.





Ibeijadas Estão na Nossa Gira!

Amanhã, dia 27 de Setembro é dia de Cosme e Damião e desde ontem, os terreiros estão dando doces em homenagem às entidades crianças. Milhares de casas estão distribuindo doces, roupas e brinquedos e as crianças estão no meio da rua vivendo o seu maior dia de glória. Bôlsas enormes cheias de doces. Ninguém, hoje, passa fome, é pena que isso não aconteça todos os dias. Nós, no SORE, estaremos fazendo, logo mais, a nossa tradicional distribuição de Cosme e Damião, com início às 16 horas e contamos com a sua presença e participação. Que os Ibeijadas abençôe a todos.

Santíssimo, Meia-Noite... (I)

VIA A PADRE DE CHOME

O Projeto Da Liberdade !

LUIZ CARLOS FORTES
(Babalorixá TOLA MALEMBÊ)

Felizmente para todos nós Candomblecistas e Umbandistas, já se encontra em Brasília, levado pelo nosso dedicado irmão Florim Coutinho e realizado pelo incansável Presidente do SORE, o dinâmico Mário Barcelos, um trabalho que versa sôbre a Regulamentação de nossa Religião e se Oxalá permitir, transformado em Projeto, e devidamente aprovado, trará para todos nós a tranquilidade, alijando de nosso meio os incapazes, aproveitadores e mistificadores.

Haverá contrôle, vigilância e apoio a todos que professam a Religião com dignidade e acêrto, só assim os que nada sabem, nada entendem e nada fazem, terão o destino merecido.

Dias atrás passei em frente a um terreiro e em sua marquise estava escrito: "Casa de Afanjar" não entendi, dias depois encontrei-me com um filho-de-santo do Babalaô da referida casa e vim a saber o fundamento. O seu Pai (dêle) era "feitho" na Bahia (não me disse se era da Guanabara, Amazônica ou de Salvador), filho-de-santo de conhecido Zelador já falecido e havia trazido para cá o nome da Roça de seu Zelador (dêle).

Quero informar ao prendado Tatarataiateto (Tata Corneteiro) que êle apanhou o bonde andando, a giripoca piou e êle não sabe aonde, o nome correto do Terreiro ao qual tenho plena certeza, meu pobre irmão não sabe nem o endereço, é Santa Cruz do Axé do Opô Afonjá. Disse-me ainda o abiá que o seu Zelador (?), é "feitho" em Nagô, Angola, Kêto, Moçambique, Gêge, Musurumim, Ijexá, Umbanda, Quinbanda, Tribanda, Umbandomblé, Oriente, Ocidente, de Mesa, sem Mesa, Magia Negra, Magia Branca e outras côres e mais 27 linhas, 21 Nações e outras falanges mais (pela madrugada).

Daqui a uns dias isso acabará quando fôr aprovado o Projeto da Liberdade, de autoria de Mario Barcelos, e levado para Brasília pelo Deputado Florim Coutinho.

Haverá fiscalização rígida, um contrôle direto e a assistência devida pelos Órgãos de Cúpula, aí então eu quero ver "o fundamento dêsses Obácecê e coces".

Nossa Religião terá o seu reconhecimento perante às autoridades e a opinião pública, serão extirpados os incompetentes, vendilhões e mistificadores.

—ooo—

— Chegou ao meu conhecimento que dois moçóilos de nome Aílton Augusto de Mello e Rogerinho de Mamãe Oxum, declararam em determinada emissora, num programa umbandista que são filhos-de-santo e abriram uma casa.

Vou procurar saber o endereço e os visitarei, aclarando a todos meus irmãos que não os conheço, nem pertencem ao nosso Ylê. São impostores, chimba nêles.

—ooo—

— Tola Malembê realiza consultas e Jôgo de Búzios tôdas as 4as. feiras e sábados, a partir das 13.00 horas, com "seu" Tranca Ruas das Almas, na Rua Nascimento Gurgel, nº 9 Largo da Fontinha, em Oswaldo Cruz.

Solicito o comparecimento do Babalaô JORGE, da T.E. Ogum Humaitá, da Travessa São José, no Ylê de SINA VORUCA, no Bêco Manoel Aires, 283, em Oswaldo Cruz.

A Yaô DINA encontra-se recolhida e necessita lhe falar.

Administrador Mais Uma Vêz Prestigiou Um banda

Como sempre acontece, fomos mais uma vez prestigiados pelo nosso querido amigo, o Dr. Gelson Guilherme Ortiz Sampaio, digno Administrador Regional da 13.ª RA, no Engenho Nôvo.

O Dr. Gelson não mediu esforços para que a procissão fôsse um êxito absoluto como foi. Nos cedeu as gambiarras, bandeiras e se colocou à nossa inteira disposição para qualquer emergência. Independente disso, nos prestigiou com a sua presença e como um autêntico líder de massas, acompanhou contritamente a procissão em todo o seu percurso dando assim mais uma prova de humildade e amizade pela nossa religião, pois ao invés de procurar um lugar de destaque se colocou entre o povo que acompanhava a procissão.

Graças a Oxalá temos em Gelson um amigo formidável e sabemos que poderemos contar sempre com a sua ajuda e com a atenção das suas assessoras que são a senhora Terezinha Monte e a senhorita Maria Amália. Lamentàvelmente não dispuzemos de tempo para dar ao nosso estimado administrador a atenção que êle merecia, pois estávamos à frente da organização da procissão e precisávamos estar atentos a todos os detalhes. Sabemos porém que Gelson Guilherme reconhece êstes problemas e que não se melindrou com a ausência da nossa atenção impossível de ser dada naquelas circunstâncias. Muito obrigado amigo e irmão. Oxalá lhe dê muita saúde e muita paz de espírito e faça com que seja mantido no seu cu, êste espírito de justiça.

GN na Umbanda

(Órgão Oficial do SORE)
Editor Mário Barcelos
EXPEDIENTE
Correspondência:
Rua Pernambuco 1161
Encantado — GB

Nôvo Horário Para Búzios

O nosso companheiro Mário Barcelos passará a atender para jôgo de búzios, na sede do SORE, na Rua Pernambuco nº 1.161, às têrças, quartas e quintas-feiras, no horário das 15 às 20 horas. Os interessados deverão procurar a secretaria do SORE para apanhar fichas.

CURIOSIDADES

— Você sabia que em 1204, Pedro Aragão criou a 1.ª Cavalaria Cristã, cujo Padroeiro era São Jorge?

— Que em nossa galáxia existem 1.800.000 planêtas com sêres vivos e pelo menos 18.000 com vida semelhante à nossa?

— Que a enumeração dos Satélites de Marte deu-se 150 anos antes que Asaph Hall os descobrisse?

— Que o Almirante Turco de nome Piri, há 10.000 anos apresentou mapas que apresentava a terra como se fôsse vista de um ponto muito acima da Estratosfera?

— Que a ferradura possuindo 7 furos é um talismã de grande poder?

— Que no Peru, em Nazca, existe um campo de pouso pré-histórico, com pistas em solo rochoso de 60 Km de extensão?

— Que os chineses aplicavam e conheciam o fenômeno da Eletrólise, há mais de 1 600 anos?

— Que na língua falada pelas castas inferiores do povo inca, havia pelo menos mil raízes sânscritas?

— Que de acôrdo com a análise serológica de fragmentos musculares de múmias incas, foi descoberto que êsse povo pertencia ao tipo sanguíneo "A"?

— Que existem 100 bilhões de estrêlas fixas em nossa Via Láctea?

— Que a palavra Cuica é uma forma aportuguesada da palavra Puita, de origem Angolense?

— Que os únicos exemplos da fusão Jêje-Nagô na Bahia, são os Candomblés de Olga do Alaketu e o Ylê de Oxumarê?

— Que o último Rei Negro no Brasil foi Gangazuma, morto no Quilombo dos Palmares, em 1695?

— Que o atabaque é de origem Jêje-Nagô e Bantú?

— Que no terreiro de Ogunjá, do Matatú Grande, anualmente é realizada a grande feijoada em homenagem ao Vodum Ogum?

— Que o couro do Atabaque é preparado com o pêlo dos animais sacrificados nas oferendas às Divindades, com exceção do couro de carneiro?

— Que o Vodum Tempo, corresponde a São Lourenço, que morreu queimado?

MAURÍCIO DE XANGÔ VISITOU TERREIROS

O nosso companheiro Maurício de Xangô realizou em nome do SORE e do Tabóló, diversas visitas a terreiros da Guanabara e Estado do Rio, levando a nossa palavra de confiança e de fé.

Inicialmente, visitou a Tenda Espírita Cabocla Jupira que tem sua sede na Rua B, quadra S, número 629, Jardim Paraíso, Caxias, Estado do Rio, que recebe a direção da Yalorixá Nizete Diniz. A casa é de Umbanda, e conta com cêrca de cinqüenta médiuns, sendo gula chefe da casa a Cabocla Jupira.

x x x

Centro Espírita Pai Joaquim de Aruanda, Rua Mentor Couto, 4 010, Engenho Pequeno, São Gonçalo, Niterói. Ritual de Umbanda, com 35 médiuns sob a direção da Babá Nilza Garcia, filha de Xangô e Iemanjá. Guias chefes Caboclo Sete Flexas das Matas, Ogum Megê, Pai Joaquim, Crispim e Tranca Rua de Imbaré.

x x x

Tenda Espírita Pai Cigano de Umbanda e Ogum Beira Mar, na Rua Maguaba, 13, Parada de Lucas. Ritual de Umbanda, direção da Yá Carmem Gerarde. A casa conta com cinqüenta médiuns e seu guia chefe é a Cabocla Jurema, Ogum Beira Mar e Vovó Maria do Rosário.

x x x

Tenda do Divino Espírito Santo, Rua Gustavo de Andrade, 173, Irajá. Ritual de Omolocô. Babalorixá Tébio Afonso, filho de Xangô com Oxum. Presidente João Bento Filho, secretário e tesoureiro Geraldo Moreira, fiscal Militom Coelho. Guias chefes, Caboclo Tira Teima, Vovó Maria Conga, Damião e Exu Marabô.

x x x

Tenda Espírita São Sebastião, Rua Horácio Cartier, 68, direção de Francisco Galhano, filho de Obaluaê com Iansã. Ritual de Umbanda com 40 médiuns e sob a presidência do Sr. Jorge Galhano. Tesoureira Lucia.

x x x

Tenda Espírita Ogum do Oriente, sede na Rua União, quadra 9, lote 23, Bairro Rio do Morto, Campo Grande. Presidente João Martins Maia, ritual de Umbanda com 30 médiuns. Direção da Yalorixá Zulmira Maia da Silva.

VOVÓ BENEDITA FESTEJA ERÊS!

Recebemos um convite da Yalorixá Ilma Assumpção, dirigente do Centro Espírita Vovó Benedita da Bahia, que tem sua sede na Rua Paranapanema, 255, em Ramos, para à festa de Cosme e Damião, que fará realizar no próximo dia 2 de outubro, com início às 20 horas.

Não obstante o nosso calendário de compromissos estar bastante apertado, faremos o possível para ir até lá levar o nosso abraço aos nossos irmãos dêste terreiro que ainda não temos a honra de conhecer.

O Milagre no Escuro

NORONHA FILHO

"Ela me Envolveu..."

Ela me envolveu completamente com sua manta de febre, tôda franjada de vermelho e prêto: uma capa pesada e quente, que me sufocava. Mas era uma capa de duas faces, uma lisa e clara e a outra encorpada e escura. A primeira era usada de manhã, até por volta do meio dia. Dava uma sensação de vitalidade, uma agitação interior, uma vontade de movimento, uma loquacidade fora do comum, uma euforia incontida e febril. Depois do meio dia, ela se virava pelo avêsso: uma grande moleza, um pêso pousado sôbre os olhos, uma sonolência pegajosa envolvendo o corpo, um quebrantamento geral de fôrças, uma quase impossibilidade de movimento.

O fato ocorreu quando a febre estava nesta segunda fase. Deviam ser umas seis horas da tarde: à luz mortiça da lâmpada velada, o quarto era um charco incendiado e meus olhos crepitavam no escuro, como dois carvões maléficos. No outro canto, a lamparina febril lambia de leve o pouso veludo da escuridão. A respiração era lenta e quente. Havia um cheiro estranho de ervas medicinais misturado com o hálito doentio do próprio quarto. E meu pensamento se movia sorrateiramente, como um grande crocodilo chamuscado, por entre os troncos dos móveis pesados e as águas abafadas da imaginação entorpecida.

Só me lembrava de que eu próprio pedira que o pão fôsse colocado em cima do armário, longe das mãos travessas do diabinho prêto de três anos. Agora, uma fome perfurante, cada vez mais fina, mordia minhas entranhas com insistência. Comecei a pensar no pão em cima do armário. Afinal, estava bem perto!

Lembrei-me de tantos casos de levitação de objetos e concentrei meu pensamento: "que o pão desça de lá e venha às minhas mãos!" Repeti dezenas de vêzes a ordem mental, cada vez com mais fôrça. Mas o pão não se movia. Veio-me à mente o caso de Daniel Home que se levitava, êle próprio, no espaço. "Se existe tal fôrça, a operação que quero é bem modesta: um pequeno pão, de algumas gramas, a alguns centímetros de distância" Para tornar mais fácil, êle tinha apenas que cair, a gravidade a favor...

Mas o pão não se moveu. A fôrça de pensar e de querer, caí numa espécie de vertigem: tudo ficou escuro e algo girava em tôrno de minha cabeça. Agora, eu tinha o pão em minhas mãos.

Tive ímpetos de sair gritando: "milagre, milagre!" Mas eu estava de pé, junto ao armário. E êsse era o milagre verdadeiro: não o fácil de um pão que cai do armário, mas o difícil de juntar, só com o pensamento, um feixe de ossos doentes e fazer dêle um movimento de músculos e determinação. Afinal, é êste o grande milagre que o homem vem fazendo desde tempos imemoriais: o milagre de apanhar o pão, onde quer que êle esteja. Com suas próprias mãos...

DEP. ROSSINI LOPES DA FONTE RESSALTA O NOME DO SORE NA ASSEMBLÉIA LEGISLATIVA

O Sr. Presidente (Sérgio Maranhão) — O próximo orador é o nobre Deputado Rossini Lopes da Fonte. Com a palavra S. Exa.

O Sr. Rossini Lopes da Fonte (Para breves comunicações) — Sr. Presidente, Srs. Deputados, dois assuntos me trazem à tribuna hoje, nesta primeira parte dos nossos trabalhos, ou seja, o Pequeno Expediente. O primeiro para registrar uma festa maravilhosa que assisti e em que tomei parte no último domingo, em Encantado e em Piedade. Uma festa diferente, uma festa *sui generis*, uma fsta dos espíritas umbandistas da Guanabara.

Sr. Presidente pela primeira vez assisti a uma grande procissão de fé pelas ruas daquele subúrbio, uma procissão muito bem organizada e dirigida pelo SORE — Supremo Órgão das Religiões Espíritas, com sede na Rua Pernambuco, 1161, em Encantado, e que é muito bem dirigida pelo eminente e culto jornalista Mário Barcelos. A procissão contou com a presença de 150 Centros Espíritas Umbandistas e com aproximadamente 20 mil pessoas, tôdas com traje típico de umbandista, principalmente com o traje branco que simboliza a paz.

Sr. Presidente, quero registrar em nossos Anais esta maravilhosa festa e já, ontem, através de requerimento de minha autoria, esta Assembléia Legislativa já aprovou por unanimidade um voto de congratulações com o SORE — Supremo Órgão das Religiões Espíritas — e com o seu digno Presidente, jornalista Mário Barcelos, que também é diretor de "GN na Umbanda", tablóide que circula aos domingos com o grande matutino GAZETA DE NOTÍCIAS.

SÉRGIO E IDALINA FICAM NOIVOS!

Na próxima têrça-feira, dia 28, o jovem casal Sérgio Alexandre e Idalina Gonçalves, estará tratando casamento, em solenidade de noivado que ocorrerá na Rua Major Freitas, 17, casa 2. Sérgio é filho da nossa estimada companheira de muitas lutas, Nancy Macedo e a data marca, também, o aniversário de Sérgio.

Nós rogamos a Oxalá para que o casamento, que virá em breve, seja abençoado por Êle e que venham rápido os netos de Dona Nancy, a quem enviamos os nossos parabéns por mais uma missão cumprida.

NOTA OFICIAL DO SORE SÔBRE O SETE DA LIRA

NOTA OFICIAL

O SUPREMO ÓRGÃO DAS RELIGIÕES ESPÍRITAS, sempre atento aos problemas da Umbanda e demais religiões espíritas, e face aos últimos acontecimentos que envolveram o nome da Yalorixá Cacilda de Assis, dirigente da Tenda Espírita Filhos da Cabocla Jurema, situada na Rua dos Caquizeiros, 474, em Santíssimo e onde trabalha a entidade Exu das Sete Encruzilhadas, popularmente conhecido como "SEU SETE DA LIRA" decidiu, depois de pesar tôdas as consequências, distribuir a seguinte nota oficial que vai assinada pelo seu Diretor-Presidente Mário Barcelos, demais diretores do S.O.R.E e por diversos dirigentes de terreiros:

1.º — O SUPREMO ÓRGÃO DAS RELIGIÕES ESPÍRITAS repudia todos os ataques feitos à Dona Cacilda de Assis, principalmente os que dizem respeito à sua vida privada uma vez que, mesmo se tratando de grosseiras inverdades é assunto de fôro íntimo.

2º — Nós examinamos detidamente a questão e tivemos inclusive oportunidade de assistir aos aludidos programas de televisão que deram origem ao atual estado de coisas e achamos sinceramente que o procedimento do "SEU SETE DA LIRA" foi, diante de milhões de brasileiros, o mais correto possível, levando êle ao nosso povo uma extraordinária mensagem de fé. Se cenas desagradáveis ocorreram durante a apresentação, foram motivadas por elementos das emissoras de TV e não por filho do mencionado terreiro.

3º — Tivemos oportunidade de palestrar durante várias horas com a Senhora Cacilda de Assis, e deduzimos ser ela uma profunda conhecedora dos fundamentos do SANTO, estando portanto apta a dirigir, como o faz tão bem, a Tenda Espírita Filhos da Cabocla Jurema.

4º — Apesar de não ser do conhecimento do público, o mencionado terreiro realiza sessões de Umbanda, às quartas-feiras, com a Cabocla Jurema e com Vovó Cambinda, ficando os sábados reservados para a gira de Exus, sob o comando do Exu das Sete Encruzilhadas, *também chamado de "Seu Sete da Lira"*.

5º — Consciente da nossa obrigação na presidência de um órgão de cúpula da religião, estivemos no sítio de Santíssimo, onde assistimos do início ao fim uma gira de Exu e achamos perfeitamente válido o modo de trabalhar do "Seu Sete da Lira", que apesar de "sui generis" é de grande vibração positiva e proporciona aos que lá vão, o maior espetáculo de fé de que se tem notícia. Outrossim somos ainda de opinião que é preferível ouvir um exu cantar músicas que curam centenas de pessoas do que ouvir, como acontece em muitos lugares as mesmas entidades proferirem dezenas de palavrões o que, sem dúvida, fere a sensibilidade das pessoas não habituadas com tais espetáculos realizados em nome de uma religião que é a religião de Umbanda.

6.º — Finalizando, e diante do exposto, decidimos expedir a presente NOTA OFICIAL, hipotecando à Dona Cacilda de Assis e ao "Seu Sete da Lira" o nosso irrestrito apoio e ficamos ainda, a ela solidários contra as campanhas infamantes que vêm sendo desencadeadas por maus umbandistas que desejam tão sòmente aproveitar o momento para aparecer no noticiário de tôda a imprensa do nosso querido Brasil.

Guanabara, 19 de setembro de 1971.

(a) Mário Barcelos, Presidente.

SEGREDOS DO SANTO
N.º 1 — OGUM
"É preferível ensinar o certo do que permitir que façam o errado".
ENSINAMENTOS, CANTIGAS, COMIDAS DE SANTO E TUDO SOBRE OGUM. FAÇA VOCÊ MESMO A SUA "OBRIGAÇÃO"
A VENDA NAS CASAS DE UMBANDA

PROCISSÃO DE XANGÔ E IBEIJADAS MOSTROU QUE UMBANDA ESTÁ UNIDA

A Procissão de Xangô e Ibeijadas, de domingo passado, foi uma extraordinária demonstração de todo o povo de Umbanda, que respondeu com fé e união, as calúnias que ùltimamente tem sido levantadas contra uma religião digna e cheia de amor, carinho, fé e caridade. Todos se uniram em tôrno da bandeira do SORE e marcharam pelas ruas do Encantado e Engenho de Dentro, numa fantástica demonstração de que temos noção exata dos nossos compromissos com o santo. Como acontece todos os anos, a imagem de Xangô foi conduzida numa viatura do Corpo de Bombeiros, tendo a frente a imagem de Cosme e Damião que era conduzida por umbandistas mirins, que carregaram o santo das crianças nos ombros. Duas crianças vestidas de Cosme e Damião puxavam o cortejo e entre elas seguia uma linda bandeira dos Ibeijadas. Logo atrás do Carro de Corpo de Bombeiros, seguia um jipe todo enfeitado com flores, conduzindo outra imagem de Xangô, esta pertencente ao Quintal Rocha de Caô. Na frente de todos seguia a belíssima imagem de Iemanjá, da Dra. Dallas Paez Leme, que nos deu a grande honra de participar com a formidável imagem da grande procissão.

O povo assistiu a um espetáculo lindo, e observou que os umbandistas entoavam as cantigas com convicção e as duas enormes filas de médiuns ladeavam os andores, todos com suas velas acesas. Pelo lado de fora seguia verdadeira multidão que também de velas acesas entoava os pontos dos santos louvados e já no regresso, com o cair da tarde, as velas acesas proporcionavam um cenário formidável de crença em Oxalá.

Na chegada ao SORE, as filas ficaram formadas e passou entre elas, sendo vivamente ovacionadas, a imagem das crianças, o quadro de Iemanjá, e os andores que carregavam as imagens de Xangô e que vinha sôbre as viaturas. Na porta, o nosso Presidente, juntamente com o Deputado Rossini Lopes da Fonte, carregou a imagem, juntamente com mais dois filhos de Xangô da Tenda Cambinda da Guiné.

A sede do SORE, sempre de portas abertas para todos, recebeu uma enorme multidão de Umbandistas e espíritas em geral, que entoavam pontos para Xangô, o grande Deus da Justiça. Depois, o Presidente Mário Barcelos, em rápidas palavras, entregou ao Deputado Rossini Lopes da Fonte, a nota oficial do SORE, assinada por êle, por tôda a sua diretoria e por centenas de dirigentes de terreiros, hipotecando solidariedade a Yalorixá Cacilda de Assis, que se encontrava na palanque depois de acompanhar tôda a procissão. A formosa aparelha do SEU SETE DA LIRA visivelmente emocionada, chorou e rogou justiça a seu Pai Xangô e pediu que o Deputado Rossini Lopes da Fonte falasse em seu nome, o que foi feito com invulgar brilhantismo.

Logo em seguida falou o Deputado Federal Florim Coutinho, que deu de público uma satisfação a propósito do PROJETO DA LIBERDADE e leu um pronunciamento a ser feito em dias desta semana da tribuna da Câmara Federal a respeito do problema de regulamentação das religiões espíritas.

O Deputado Rossini Lopes da Fonte, se comprometeu mais uma vez com o nosso Presidente Mário Barcelos, e no início desta semana leu da Tribuna da Assembléia Legislativa, do Estado da Guanabara a nota oficial do SORE que lhe foi entregue no curso da Gira de Amizade realizada logo depois da procissão.

Queremos deixar de público o nosso agradecimento as Yalorixás Mariazinha e Maria Helena que gentilmente nos cederam as imagens de Xangô e das Crianças. Desejamos que Oxalá abençoe as duas e lhes dê muita paz e saúde para que possam continuar a frente de suas casas praticando a mais pura Umbanda.

Um agradecimento que jamais poderia deixar de ser feito e ao Comandante-Geral do Corpo de Bombeiros que mais uma vez nos atendeu, fornecendo uma guarnição e uma viatura para conduzir a nossa imagem. O carro é do Sétimo Batalhão de Incêndio, 6.ª Zona — Méier, que tem como Comandante o Major Pifano. A guarnição era composta pelo Sargento 3145, Portela, soldado 2813, Barreto e soldado 260, motorista Martins. Todos solícitos como sempre, deram mais uma esplendorante demonstração de carinho para com o povo, e fizeram tudo para atender em todos os setôres da procissão, sem medir esforços. Mais uma vez estivemos aos valorosos soldados do fogo o nosso saravá, pois tôda a cooperação foi excelentemente bem representada pelos três sargentos que estiveram conosco na tarde-noite de domingo passado.

Depois das festividades as autoridades presentes foram recepcionadas na sala da presidência do SORE, onde palestraram sôbre os problemas da Umbanda, sendo oferecido aos presentes um gostoso vatapá feito por Mãe Elga, a quem deixamos também os nossos agradecimentos.

CORRETORES

O tablóide está em fase de expansão e precisa de novos agentes de publicidade. Ótima comissão. Entrevistas diàriamente na rua Pernambuco, 1161, Encantado, com o senhor Mário Barcelos.

Tentativa De Envolvimento

O Boletim Semanal SEI. Serviço Espírita de Informações, publicou esta semana o seguinte editorial, que se intitula: Tentativa de Envolvimento:

A entrevista que Francisco Cândido Xavier concedeu a um grupo de jornalistas, no programa "Pinga-Fogo" da TV Tupi de São Paulo, teve repercussão jamais alcançada por qualquer fato de natureza interna, no Brasil. Seu produto, na opinião pública, foi altamente favorável a êle e ao Espiritismo, segundo a imagem que refletiu.

Comerciantes do setor, contudo, de olhos fixos na competição por auditórios e audiências, traduzidos em índices do IBOPE, não vacilaram em toldar o ambiente — e conseguiram-no. Levaram incontinenti, às vêzes nos mesmos horários em que as reprises do *vídeo-tape* do Chico estava no ar, programas com grupos de Umbanda, mobilizados os seguidores em massa.

Ora, não existe nenhuma competição entre umbandistas e kardecistas no Brasil: ambas as correntes religiosas se respeitam mùtuamente.

As teses versadas por Emmanuel e pelo próprio Chico não descem a especificações e cobrem uma gama enorme de problemas humanos face às leis eternas que estão em tôdas as religiões, não colidindo, portanto, com nenhuma.

Não existe, pois, conflito entre Espiritismo e Umbandismo: ambos convivem pacificamente. Daí a importância de palavras atribuídas a Chico pela revista "Amiga", versando o assunto "Seu 7", levado aos três maiores programas da TV no Brasil e que chegou a opinião de muitos, inclusive entre os umbandistas, dando margem a providências restritivas da Censura, do Ministério das Comunicações, das emprêsas de TV e dos próprios programas, produzindo uma reação que prejudicou o clima de liberdade. Chico, porém, sàbiamente evitou o envolvimento.

— "Ninguém pode ser valente e soldado ao mesmo tempo", disse Napoleão

O Cantinho da Corrente Mental

MÃE ELIS

QUE DEUS TE ABENÇOE, YALORIXÁ...

Que Deus te abençoe por trabalhadores com uma entidade que prega o amor e a paz!

Que Deus te abençoe por levares a esperança da cura aos desenganados!

Que Deus te abençoe por dares oportunidade de um ganho extra aos pequenos guardadores de veículos que, desta forma, honestamente, ajudem a manter seus lares humildes!

Que Deus te abençoe pela beleza da hora grande que foi um espetáculo de fé nunca antes presenciado por mim!

Que Deus te abençoe pela tua humildade, ao declarar que todo médium bem orientado pode ter o poder da cura!

E que Deus te abençoe, Yalorixá Cacilda de Assis, por fazeres sentir a todos os que vão ao Sítio da Lira o renascer da fé na humanidade, pois lá, no reino do Seu Sete Encruzilhadas, só se pensa, só se prega, só se faz o bem!

oooOooo

A procissão de Xangô e Erês demonstrou novamente a liderança exercida por Mário Barcelos entre os dirigentes espíritas. Centenas de terreiros se fizeram presentes e o clima reinante era de amizade e alegria. Era o fecho de ouro de um ano que parecia de tristeza e foi cheio de vitórias e alegrias...

oooOooo

Dr. Ronaldo Bravo, o jovem advogado que já possui uma legião de admoradores, encarregou-se de um caso dificílimo. Porém, com a graça de Oxalá e a sua capacidade, denbro de algum tempo espero noticiar a sua vitória.

oooOooo

Peço a todos que procuraram falar comigo na procissão que me desculpem o modo rápido com que foram atendidos, mas não tenho prática no serviço que estava fazendo e fiquei muito confusa. Agradeço os elogios feitos à minha modesta coluna.

oooOooo

Aos que escrevem para a Corrente Mental da Caridade pedindo resposta particular, peço que tenham um pouco de paciência, pois o número de cartas é enorme.

oooOooo

Prestigiem o nosso serviço de "buffet". Ajudem-nos a ajudá-los.

oooOooo

Mãe Elis atende com Pomba Gira Mulambo, às segundas-feiras, a partir das 14 horas, na sede do SORE, na rua Pernambuco, 1.161. Encantado, auxiliado pelo Vodunce Zage Erangi.

UMBANDA E CANDOMBLÉ

— Grande êxito obteve a Procissão de Xangô, realizada dia 19, pela iniciativa de nosso Presidente Mario Barcellos, unindo cada vêz mais os Espíritas.

— Uma bonita festa foi realizada no Abaçá do Babalaô José Florisberto de Menezes, da Rua Cataguazes nº 175, em Oswaldo Cruz, em homenagem ao aniversário do vibrante Caboclo Ubirajara, comparecendo nosso articulista, tendo sido recepcionado fidalgamente pelo Zelador e sua Diretoria.

— Foi recolhida no Abaçá de Olá, no Beco Manoel Alres, dirigido pela Yalorixá Nilza (Sinavoruca) a Yaô Oswaldina Malheiros dos Santos, tendo como Mãe Criadeira a Yalekeré Yabadé As muzenzas são realizadas pelo Ogã Naval.

— No próximo dia 2 de outubro, às 20 horas, será realizada no C.E. Vovó Benedita da Bahia, da Rua Paranapanema nº 253, em Ramos uma sessão festiva em homenagem ao Erês. Meus Parabéns.

— O Quintal Rocha de Kaô, dirigido pela Babá Iracema Cigana, realizará hoje, uma Procissão em louvor à Ibejada e a Xangô, saindo da Rua Bezerra de Menezes nº 222, em Vaz Lobo, havendo em seguida, distribuição de doces.

— Hoje, será realizada uma bonita homenagem aos Erês na bela Tenda dirigida pela eficiente Babá Vera, na Rua Morangaba nº 28, em Guadalupe. Compareçam.

— C.E. Caboclo Pena Azul e Vovó Catarina de Aruanda, localizado na Rua Dr. Luiz Gaudie-Ley nº 113, dirigida pela nossa estimada irmã, a Babá Maria Helena que realiza consultas às 2ª 4ª e 6ª-feiras. Sessões aos sábados.

— O com irmão Mauricio de Xangô é o Presidente da T.E. Cabocla Jurema situada na Rua B, Quadra S n 629 em Jardim Paraiso, Duque de Caxias, que realiza Toques aos sábados. Agradecemos o convite.

— Na Rua Oliveira Junqueira nº 44, em Bento Ribeiro, existe um bem organizado Abaçá da Nação Angola, dirigida com eficiência pela Yalorixá Olá Icê.

TERREIROS QUE VIERAM À PROCISSÃO DO DIA 19

Conforme nós esperávamos, esta procissão de domingo passado foi uma das mais concorridas de tôdas já realizadas. No livro de presença foram registrados os seguintes terreiros e pedimos nossas desculpas aos que porventura deixarem de ser mencionados, pois não constavam do referido livro:

Centro Espírita Ogum Iara — Macae. Yalorixá: Filadelfia Cunha Carvalho, a Mãe Noca. xxxx Comissão da Divulgação da Imagem de Iemanjá, chefiada pelo Irmão José Oliveira da Fonseca, contando ainda com a honrosa presença da Dra. Dalias Paes Leme. xxxx Tenda Espírita Filhos da Caboca Jurema (Sete da Lira) Rua dos Caquizeiros, 474, Santíssimo. Yalorixá: Cacilda de Assis. xxxx Roça do Xangô de Ouro xxxx Tenda Vovo Benedita, rua General Padilha. xxxx Casa de Caridade São Sebastião, rua Zizi, 52, Lins de Vasconcelos. Babá: Maria de Lourdes Costa Filgi, dona Mariazinha. xxxx Quinta da Rocha de Cao, rua Bezerra de Menezes, 222. Babá: Iracema. xxxx Tenda Espírita Cambinda da Guine, travessa Luiz Nascimento Lopes, 49, Fonseca, Niterói. Babá: Maria Luza Ladeira. xxxx Tenda Espirita Sagrado Coração de Jesus, rua Correia Teixeira, 105 Realengo. Babá: Ercilia. xxxx Tenda Ogum Beira Mar, rua Murundu, 165, Padre Miguel Babá: Irani dos Santos. xxxx Centro Espírita Estrêla da Luz, rua Conde de Irajá, 266, Botafogo. Yalorixá: Edith Meireles. xxxx Cantinho de Vovô Chico, rua Vanâncio Ribeiro, 381, Engenho de Dentro. Babalaô: Ubaldo Gomes xxxx Tenda Espirita Oxóss Rompe Mato, travessa Antonina, 514, Jacarepaguá. Babá: Aizira dos Santos Rosa. xxxx Tenda Espírita Xangô Menino, Macaé, bairro Pinheiro Babalorixá: João Sergio de Lima. Banda Clié. xxxx Grupo Espírita Amor ao Desencarnado, rua Nossa Senhora de Lourdes, prolongamento da Rua C. Juiz de Fora. Babalaô: Luiz de Carvalho. xxxx Tenda Ogum Beira Mar, rua Gama, 679, Nova Iguaçu, Yalorixá: Mãe Mariana. xxxx Abaçá de Oxalá e Oxum, rua Pinhara, 309, Rocha Miranda. Yalorixá Maria José Matos da Cruz a Zeze de Oxalá. xxxx Tenda Nossa Senhora dos Navegantes. Babalaô. Virgilio do Siposeiro. xxxx Cabana do Caoocio Sete Fôlhas, rua Gonzaga de Campos n.º 71, fundos. Babá: Astrogilda Soares. xxxx Grupo Humildes Unidos da Fé, rua 17, quadra 42, número 24, Guadalupe. Babalaô; Gentil Ferreira Saldanha. xxxx Tenda Espírita Estrêla Guia, rua Morundu, 67, Padre Miguel. Babá: Edith Nascimento Viana. xxxx Tenda Espirita São Jorge. Babalaô: João Severino Ramos. Rua Dom Gerardo 45. xxxx Tenda Espírita Caboclo Lua, rua Diomedes Trota, 210. Babalaô: Euripedes. xxxx Casa de Caridade Nossa Senhora da Glória, rua Alvaro Neves, 100, Niterói. Babá: Vitória Felix. xxxx Tenda Espírita Cristo Rei, rua das Telefonistas, 50. Babá: Elizabeth Gomes. xxxx Tenda Espírita Tupi Flexeiro, rua dos Calafates, 20, Vila Aliança. Babá: Erotildes dos Santos. xxxx Tenda Espírita Santo Antônio de Pádua, rua Brandão Júnior, 194, Niterói. Yalorixá: Adusa Morais. xxxx Tenda Espírita Pai Benedito das Almas, rua Orquidea, 95, Nilópolis. Babá: Olindina da Costa Fernandes xxxx Tenda Espirita Maria Conga e Arranca Tôco. Rua Vilela Tavares 207. Lins de Vasconcelos. Babá: Laurinda Borsário. xxxx Tenda Espirita Caboclo Pena Azul, rua Dr. Luiz Gaidier, 113, Penha. Babá: Maria Helena. xxxx Tenda Espirita Pena Verde, rua Ijuí, 15, Piedade, Babalaô: João Moreira Pederneiras Sobrinho. xxxx Tenda Espírita Caboclo Iandarrassu, rua Carlos Costa, 58, Jacarezinho. Babá: Ruth Nobrega Cury. xxxx Ilê do Caboclo Arranca Tôco. Estrada da Fontinha. Babalorixá: Tola Malembé. xxxx Tenda Espirita Xangô e Iemanjá, rua Cândido Benício, 2.935, Jacarepaguá. Babalaô: Ivan Paixão. xxxx Terreiro Caboclo Curupany, rua 13, número 110, IAPI da Penha; Babá: Iracema Martins. xxxx Ordem Umbandista Jurema da Cachoeira, av. Marechal Rondom, 2.103, Riachuelo. Babá: Terezinha Tostes Frussa. xxxx Tenda Espírita Palhoça Sete Penas das Almas, rua Vieira Ferreira, 245, Bonsucesso. Babá: Rosa Nunes dos Santos. xxxx Tenda Espirita Oxossi Sete Estrêlas, rua 18, quadra 6, casa 7, fundos, Guadalupe. Babá: Vanda Cortez da Cruz. xxxx União Espirita São Jorge e Dom Miguel, rua Luiz Barbalho, 445, Rocha Miranda. Babá: Odaléia Costa. xxxx Tenda Espírita Cabocla Jupira — Rua B, Quadra 5, número 629. Jardim Paraiso. Duque de Caxias. Babá: Nizete Barros. xxxx Tenda Espirita Caboclo Sete Encruzilhadas, rua Domingos Pires. Babalorixá: Cello Delduque. xxxx Terreiro do Caboclo Pena Verde, rua Curupaiti. Yalorixá: Maria Lazinha. xxxx Tenda Espírita Caboclo Aimoré e Iemanjá. Babá: Aidil Santana.

oooOooo

Muitos terreiros que estiveram presentes deixaram de ser mencionados por não constar o nome no livro de presença, como dissemos acima. A êles, pedimos as nossas desculpas e ficamos sinceramente agradecidos a todos.

Leia Sempre GN na Umbanda

COMESTIVEIS SINHÁ E PORTUENSE LTDA.

BALAS E DOCES PARA A SUA FESTA DE COSME E DAMIÃO

ATACADO E VAREJO

PREÇOS ESPECIAIS PARA TERREIROS E UMBANDISTAS EM GERAL

MASSAS DIVERSAS PELOS MENORES PREÇOS

Domingos de Frias da Rocha

RUA DOIS DE FEVEREIRO 1085 — loja E e F

PEDIDOS PELO TELEFONE: 229-1376 — GB

LEIS DA VIDA

Atropelamentos Por Carro Não Identificado

DR. RONALDO BRAVO
Civil — Criminal e Trabalhista
Rua Senador Dantas, 117, sala 1 237, 12.º andar
Consultas diàriamente de 9 às 12 e de 17 às 19 horas. As quartas-feiras, no SORE, Rua Pernambuco, 1.161

Muitas pessoas têm vindo ao meu escritório narrando uma série de problemas, sendo que incidência recai no fato dos seus entes queridos terem sido vitimados em acidentes de trânsito. A essas pessoas e muitas outras que interessarem, explico o seguinte: caso alguém que vocês conhecem, foi vitimado em acidente por carro não identificado e se a queixa foi registrada na Delegacia competente, e se o atropelamento foi a partir de janeiro dêste ano, procurem-me para tratar da indenização a que têm direito.

CONTRAVENTOR AFLITO

Com muitos filhos para criar, estando a pobre criatura com mais de 35 anos de idade, foi-lhe difícil arranjar um emprêgo devido ao preconceito encontrado com relação à idade. Em todos os lugares que ia a resposta era sempre a mesma: queremos pessoas que tenham no máximo 30 anos de idade. Não teve outro remédio a não ser de ter que trabalhar para um conhecido banqueiro de bicho.

Acontece que foi prêso em flagrante e na prisão ficou por mais de 45 dias, quando, ontem, conseguiu a sua liberdade através de uma Apelação Criminal endereçada ao Tribunal de Alçada, que deliberou o seguinte, pela 1a. Câmara: Contravenção — Jôgo dos bichos — Autenticação do Material — Necessidade — E' imprescindível a autenticação do material contravencional, tornando imprestável a prova desde que negada a posse pelo agente.

UM AVISO AOS QUE GOSTAM DE BEBER

Muitas pessoas ignorando a Lei das Contravenções Penais têm por costume encher o estômago de bebida alcoólica a tal ponto que ficam embriagados perturbando a tranquilidade do próximo: a essas pessoas dou o seguinte aviso: Cuidado.

O aviso é dado porque a Lei das Contravenções Penais é sagrada e declara o seguinte: Embriaguês — art. 62 — Apresentar-se publicamente em estado de embriaguês de modo que cause escândalo ou ponha em perigo a segurança própria ou alheia: Pena — Prisão simples de quinze dias a três meses ou multa, de vinte centavos a dois cruzeiros novos. Parágrafo único — Se habitual a embriaguês, o contraventor é internado em casa de custódia e tratamento.

UM AVISO AOS QUE VENDEM BEBIDAS ALCOÓLICAS

Se muitas pessoas embriagam-se é porque encontram lugar para comprarem as bebidas, e aos vendedores a Lei das Contravenções Penais enquadra no artigo 63 e declara o seguinte: Bebidas Alcoólicas — art. 63 — Servir bebidas alcoólicas: I — a menor de dezoito anos; II — a quem se acha em estado de embriaguês; III — a pessoa que o agente sabe estar sofrendo das faculdades mentais; IV — a pessoa que o agente sabe estar judicialmente proibida de frequentar lugares onde se consome bebida de tal natureza. Pena — prisão simples, de dois meses a um ano, ou multa, de cinquenta centavos a cinco cruzeiros novos.

AO DIRETOR DO MANICOMIO JUDICIÁRIO

Pelo trabalho e competência da especializada equipe médica do Manicômio Judiciário envio os parabéns ao Dr. Mauricio Filgueiras.

UM AVISO A SENHORA LUIZA

A leitora Luiza S., da Caixa Postal 24-038 ZC 09, Guanabara, traga sua Certidão de Casamento e todos os dados referentes ao seu espôso, falecido há 4 meses.

Temos que entrar com uma petição. Procure-me na Rua Senador Dantas, 117, s/1237 ou no SORE, Rua Pernambuco, 1161, às 4as. feiras das 20 horas em diante.

DOUTRINA

E' lógico e normal que, na qualidade de Babalorixá, diretor-geral do Tablóide "GN na Umbanda" e de presidente do Supremo Órgão das Religiões Espíritas, sou procurado por muita gente que deseja receber orientação e esclarecimentos sôbre a nossa religião. Um dos esclarecimentos mais solicitados, é a respeito de como se deve abrir uma sessão e fechar. Eu mesmo já fiz milhares de visitas a terreiros diversos da Guanabara, Estado do Rio e mesmo de outros Estados pregando o nosso desejo de união, e observei que cada casa abre e fecha os seus trabalhos de forma diferente. E' lógico que apesar do fato de ser presidente do SORE, não interfiro nem permito que interfiram na maneira de trabalhar dos terreiros nossos filiados, porém, acho que deveria haver uma maneira padronizada para tais atos. Assim penso, mas a palavra final, óbviamente, é do caboclo chefe da casa, pois êle é quem sabe o porque das coisas que manda fazer. Mesmo assim, acho e dou aos meus amigos e leitores a forma com que abro o meu terreiro que é a modesta roça do Xangô de Ouro, que funciona nas dependências do SORE, na Rua Pernambuco 1161, na Estação do Encantado.

Inicialmente cantamos para defumar a casa mas, antes, filhos do terreiro, prèviamente designados, botam no meio do terreiro o padê de exu (espécie de engambelo). Depois da defumação despachamos o Exu em agradecimento pela vigilância que êle exerceu durante os dias em que o terreiro estêve fechado, mandando-o juntamente com o seu padê, para a sua casa, que fica situada na entrada da rua, e por onde passam tôdas as pessoas que têm acesso às nossas dependências. Como ponto de defumação usamos, entre outros, êste:

Defuma, vamos defumar.
Ogum com seus sete cavalos.
Vai defumar nossa banda...

Enquanto os filhos da casa entoam a cantiga, um dos filhos com feitura de santo conduz o turíbulo, defumando os quatro cantos do terreiro, depois os filhos e a assistência.

O turíbulo deve ficar junto da porta de entrada do terreiro, depois de devidamente usado. Caso chegue médiuns ou assistentes atrasados, tem que passar por ali, recebendo a defumação necessária. Depois, antes de ser despachado o Exu e o seu padê, os filhos cantam para êle fazendo roda em tôrno do engambêlo, entoando cantigas diversas.

Na próxima semana voltaremos ao assunto e publicaremos inclusive algumas cantigas para despachar o exu. (assinado) Mário Barcelos.

Palhoça Sete Penas Das Almas Louva Xangô Dia 30

No próximo dia 30, a Tenda Espírita Palhoça Sete Penas das Almas, que tem sua sede na Rua Vieira Ferreira, em Bonsucesso, estará realizando um grande toque em homenagem a Xangô e em comemoração ao 10º aniversário da casa que é magnificamente dirigida pela Babá Rosinha.

Recebemos um convite da nossa estimada irmã no qual ela nos comunica que somos convidados de honra e convida, por nosso intermédio, todo o povo de Umbanda.

Faremos o possível para atender ao convite e levar àquela nossa valorosa colaboradora o nosso abraço e invocamos a todos os umbandistas que prestigiem a festa da Palhoça Sete Penas das Almas que sempre se realiza em clima de grande vibração espiritual.

Hotel Ar E Campo

(COM NOVA DIREÇÃO

Gerador próprio — apartamentos luxuosos, com música e Telefone.

Ótimo serviço de bar e restaurante.

Rodovia Washington Luiz Km 16 1/2
(A 500 metros do viaduto Rio-Teresópolis)

FILIAL: Trevo Hotel
Um dos mais conceituados da Pres. Dutra Km 13

Renatinho De Jacarepaguá Corre Gira

Tenda Espírita Estrela Guia, Rua Murundú, 67, Padre Miguel. Sessões aos sábados, das 16 às 22 horas. Guia chefe Caboclo Serra Negra. Yalorixá Edith do Nascimento. Ogã Edson do Carmo.

oOo

Tenda Espírita Santa Bárbara e São Jerônimo, Rua das Oficinas, 203, fundos, Engenho de Dentro. Sessões às sextas-feiras, às 20 horas. Guia Chefe Caboclo Jaguarí. Yalorixá Jubdivan. Ogã Oswaldo.

oOo

Centro Espírita Estrêla da Luz. Rua Conde de Irajá, 266, Botafogo. Sessões segundas e quartas-feiras, às 20h 30min. Guia Chefe Caboclo Flexeiro. Yalorixá Edith Meires. Ogã Almiro Pinto.

oOo

Centro Espírita Santo Antonio da Umbanda. Rua João Pessoa, 407, Olinda. Sessões aos sábados de 15 em 15 dias, às 21 horas. Babalaô Sussú Ogã Cicica.

oOo

Cantinho de Vovó Arruda de Guiné de Catumbé. Rua Ana Néri, 662, casa 6, sobrado. Atendimentos às têrças-feiras, às 20h 30min. Babalaô Armando de Carvalho.

oOo

Centro Espirita Ogum Rompe Mato. Rua Suruá, 17, fundos, Padre Miguel. Sessões às segundas-feiras, às 20 horas e aos sábados de 15 em 15 dias. Guia Chefe Caboclo Ventania. Yalorixá Jurema Costa.

oOo

Centro Espírita São Jerônimo. Rua Luiz Beltrão, 40, fundos. Praça Séca. Sessões aos sábados, às 20 horas. Guia Chefe Caboclo Trovão. Babalaô Bertuliano de Araújo.

LEIA AOS DOMINGOS
GAZETA NA UMBANDA

GN CONTRA-CAPA
EQUIPE

Gôtas

"ECOS DA PROCISSÃO"

O Dr. Gelson Guilherme, nosso administrador marcou mais um ponto. Pretigiou a procissão e se manteve discreto como sempre. Os comentários a seu respeito são sempre de entusiasmo e admiração.

—o0o—

A Babá Elizabeth prometeu e cumpriu. Veio à procissão, trouxe uma linda bandeira e trouxe vários terreiros da Vila Aliança. Excelente o comportamento daquela gente. Muito obrigado.

—o0o—

Incrementado o terreiro de Yalorixá Iracema. Muitas bandeiras, meninos vestidos de Cosme e Damião etc. Casa animada está aí.

—o0o—

Hoje é dia de confusão no SORE. Vamos distribuir balas para a garotada e o barulho é de amargar, porém que felicidade.

—o0o—

A Babá Maria Helena veio com tôda a fôrça. Seu terreiro estava uma beleza e muito bem organizado.

—o0o—

Dona Cacilda de Assis a do Seu Sete da Lira veio com seu terreiro botou roupa de santo e acompanhou tôda a procissão. No fim não resistiu a emoção e chorou. E ainda falam de uma criatura que chora por amor ao santo.

—o0o—

Rosini Lopes da Fonte e Flora Coutinho deram aquêle recado. O Presidente Mario Barcelos não se elegeu mas está movimentando as casas legislativas sempre em defesa da nossa religião.

—o0o—

Noronha Filho andou ausente mas não deixou de comparecer à procissão de Xangô. A Dra. Léda não compareceu por motivo de doença.

—o0o—

Vários terreiro se filiaram no dia da procissão. Aproveitaram a deixa de que naquele dia não tinha jóia. Saravá aos novos filiados do SORE.

—o0o—

Mãe Noca, lá de Macaé compareceu com alguns filhos do seu terreiro. Pela primeira vez ela assistiu a uma procissão espírita e acreditamos que tenha saído bem impressionada com o maravilhoso espetáculo de fé. Muito obrigado.

—o0o—

O Euripedes do Caboclo Lua, em represália a não sabemos o quê, compareceu mas não botou roupa. Fêz charminho e acabou não explicando as razões do seu incorrecimento. No fundo êle é uma bela pessoa e lamentamos a sua ausência de roupa branca.

—o0o—

O Oelio Deldugue é igual à justiça de Deus. Tarda mas não falha e quando já lamentávamos a sua ausência, eis que êle surgiu com todos os seus filhos de santo.

"COISAS DE NOSSA GENTE..."

COSME E DAMIÃO

Hoje, a partir das 16 horas, a sede do SORE estará em festa. Uma festa diferente, cheia de vibração infantil e muita gritaria. Hoje estaremos distribuindo doces e brindes à petizada, como fazemos todos os anos no domingo mais próximo da data de Cosme e Damião. Se o presado irmão desejar fazer distribuição de roupas, brinquedos ou doces às crianças, poderá vir fazê-lo na nossa sede, pois precisamos de ajuda, como sempre.

Pensamentos

O espírito sem bondade é como uma abelha sem mel; apenas saber ferir e nada produz de agradável e útil.

—o0o—

A fé e a prece são duas fôrças poderosas, com que cada um se ajuda a si mesmo.

—o0o—

As pessoas podem não concordar com o que dizemos, mas não podem impedir que seja dito.

—o0o—

A geometria diz que o caminho mais curto entre dois pontos é a linha reta. O bom-senso diz que andar certo é a melhor estrada.

—o0o—

Não devemos desejar para os outros o que não desejamos para nós.

—o0o—

Se gostamos de falar o que sentimos e queremos, somos obrigados a ouvir o que não sentimos e não queremos.

—o0o—

O ler de cada um é sagrado. Não devemos falar em coisas íntimas das pessoas, pois temos também as nossas intimidades.

IANSÃ

Iansã é, sem dúvida, a Yabá mais popular da religião espírita. Considerada a Rainha do Vento e das Tempestades, é ainda a Orixá responsável pelos eguns (alma dos mortos), sendo, por isso chamada de "carregadeira de eguns".

Iansã é também guerreira e entre suas armas se encontra uma pequena espada que é inclusive usada em suas danças como se ela estivesse lutando. Além disso, nas danças de Iansã ela usa os braços estendidos como se estivesse desencadeando as fôrças da natureza que rege.

Na Umbanda a sua côr é o amarelo, mas na nação de Angola sua côr principal é o coral podendo usar também o vermelho e até o branco. A Iansã que veste o branco é a chamada Iansã de Balé ou de cemitério e que recebe o seu sincretismo em Joana D'Arc.

Seu principal sincretismo, porém, é em Santa Bárbara e além dêsses é sincretizada ainda, em Santa Helena e Santa Catarina. Muitas lendas falam que Iansã é mulher de Xangô, porém, nós, pessoalmente, achamos que ela seja, na verdade, filha do grande Orixá da Justiça.

As filhas de Iansã são de gênio impulsivo e via de regra alegres. Muitas pessoas maldosas fazem péssimas referências aos filhos e filhas de Iansã, porém tudo não passa de maldade, pois não se pode aceitar que uma Orixá com sua fôrça e luz possa interferir no procedimento dos filhos, encaminhando-os para o mal.

As contas de Iansã na Umbanda são amarelas e na Angola, coral ou vermelhas. Suas roupas acompanham as mesmas côres e em seu adê são bordadas espadas, cálices, quartinhas, estrêlas e outras figuras.

Iansã é louvada no dia 4 de dezembro, dia de Santa Bárbara, e suas festas são sempre de beleza impressionante.

Entre as diginas que as filhas de Iansã recebem existem as iniciais egun. Olá, Matamba etc. Exemplo: Olá Mussalê, Matambalê etc. Tendo também muitas derivadas de Bamburucema, como por exemplo Bamburecí.

CAMBINDA VOLTOU

Em duas procissões, o Terreiro Cambinda da Guiné, la de Niterói, faltou. Ficou um vazio nas duas, pois estavamos acostumados a vê-lo formando no Exército Branco de Oxalá. Nesta, êle voltou com tôda a fôrça e simpatia. Gente boa está ali. Dona Maria Luiza Ladeira, o Zélio e seus filhos representam magnificamente a Umbanda de Niterói. Esperamos que não falte nunca mais, pois a presença desta casa é uma tradição em nossas promoções.

MARIAZINHA

Desta vez, a Babá Mariazinha, ao invés de funcionar na procissão como Mãe de Santo, funcionou como autêntica diretora do SORE. Andou de um lado para o outro, puxou as cantigas e no fim, falou para o Presidente: "Puxa, desta vez deu para cansar".

CASAL SALVATI

O casal Salvati, Dona Ligia e Sinval, tinham problemas particulares mas, mesmo assim, estêve na procissão, e acompanhou-a em todo o seu percurso. Agradecemos o prestígio e sabemos que podemos contar com êle para o que der e vier. Estamos apenas esperando o Sinval cumprir uma promessa para realizarmos um antigo desejo nosso.

DIALETO

Quatan — cortar
Quibungo — papão negro dos africanos
Roncó — quarto onde se faz o santo
Rin — vapor
Richira — fogueira
Rolé — sair
Ruzenzé — carro de polícia
Samuina — pentear
Banda — engravatar
Suana — oculto
Sumbisa — subir
Sirrun — cerimônia com corpo presente
Sudan — morro
Saluá — falsidade
Soku — saber
Sotaque — ponto cantado com segundas intenções
Sibarré — burro
Soba — rei africano
Sinhá — senhora
Suna — nome
Tala — olhar
Tolola — partir
Toná — acordar
Tonoka — brincar
Tuia — pólvora
Tan — luz
Tié — seu
Temi — meu

MINICRÔNICA

Cristóvão, o nosso bom amigo, é o que se pode chamar de um homem calado. Fala pouco mas trabalha muito e todos viram como funcionou na procissão. Andava de um lado para outro, procurava organizar tudo, parava carros na rua e fêz tudo o que foi possível para o êxito da nossa marcha. Pela sua dedicação e carinho com o santo, botamos o seu nome, hoje, na minicrônica, como uma singela homenagem a um homem que trabalha no anonimato e que não quer aparecer. Seu desejo é servir sem que para isso precise ser divulgado. Muita gente devia fazer a mesma coisa ou seja, como se diz no ditado popular: Pregar prego sem estopa.

MAURÍCIO DE XANGÔ

O nosso estimado Maurício de Xangô não falta as procissões e não faltaria a do seu pai. Êle é importante, pois é considerado o alto-falante das nossas marchas. Tem um vozeirão formidável e se faz ouvir ao longe.

O Hélio Lima foi outro que ajudou muito.

Hoje Tem Saída de Yaôs e Quitanda de Erês no SORE

O SORE não pára nunca e logo mais, a partir das 16 horas, estaremos de portas abertas, dando um toque de nação, com saída de yaô e quitanda de Erês. Um Omulu vai sair na Roça de Ilongá de Ouro, e após o nome, será realizada a quitanda do seu Erê e mais dois erês, do barco saído mês passado, sendo um de Logun-Edé e outro de Iansã.

Esperamos como sempre contar com o prestigio de todos os nossos irmãos, pois a oportunidade é mais uma que temos de nos reunir sob a bandeira do glorioso Exército Branco de Oxalá.

GN na Umbanda

ORGÃO OFICIAL DO SORE

Ano 96 — Rio — Domingo, 3 e 2.ª-feira, 4-10-1971 — N.º 85.903



Toque De Angola Hoje No SORE



Santíssimo, Meia-Noite... (I)

A verdade é que SEU SETE DA LIRA tem um poder fora do comum e só quem o estudou como eu, só quem ficou muitas e muitas horas observando o seu trabalho, só quem pastorou com a Yalorixá Cacilda de Assis, pode, com autoridade, escrever o que vou escrever, a partir de hoje, na CONTRACAPA do seu tabloide, que cedeu seu espaço habitual, com suas secções normais para que levássemos ao povo da Umbanda, de tôdas as Religiões Espíritas e mesmo de tôdas as Religiões, a maravilhosa verdade que envolve Cacilda de Assis e SEU SETE DA LIRA.

Vou contar as origens da entidade que é sem dúvida a mais discutida de todos os tempos da nossa Religião. Longe de SETE DA LIRA ter atrasado a Umbanda em muitos anos, como alguns disseram, êle desempenhou neste momento o papel de maior importância na divulgação da nossa Umbanda. Os que acreditavam em nós, acreditam agora, ainda mais. Eu lhes digo, na qualidade de Babalorixá, Jornalista, Escritor, Editor de jornais, e Presidente de um órgão como é o SUPREMO ÓRGÃO DAS RELIGIÕES ESPÍRITAS, que Cacilda de Assis é uma glória da Umbanda e que SEU SETE DA LIRA deu sim, ao contrário do que muitos pensam, um monumental impulso na nossa crença. Os que não acreditavam em nós ficam abismados com as maravilhas que ocorrem tôdas as noites de sábado, lá no longínquo sítio de SANTÍSSIMO. Quem tiver paciência de ouvir casos de curas maravilhosas contadas pelos próprios beneficiados, e muitas das quais vão diàriamente publicadas na nossa GAZETA DE NOTÍCIAS, ficará, como nós ficamos, atónito com a grande verdade que é SETE DA LIRA.

Se você, meu irmão Babalorixá ou Babalaô, se você, minha irmã Babá ou Yalorixá, ainda não foi a Santíssimo, vá até lá. Procure no bar a nossa estimada Luzia, filha material de dona Cacilda e diga que é minha, ou meu convidado e você terá ingresso na LIRA. Fique lá, como eu, uma noite inteira e presencie o maior espetáculo de fé de que se tem notícia e veja com seus olhos que não lhe enganam, como as palavras podem lhe enganar, as curas impressionantes que ocorrem de minuto em minuto. Depois, diga em seu terreiro, aonde ocorrem também coisas maravilhosas, pois cada casa espírita é um templo de curas e fé, que SETE DA LIRA, ao invés de ser um marginal da Religião como quiseram dizer, é, na verdade, a grande verdade da Umbanda de todos os tempos. Depois, se você tiver ainda paciência, espere o fim da Gira e tente conhecer de perto dona Cacilda de Assis. Garanto que vocês todos que sempre me deram crédito e acreditam em tudo o que eu digo, pois sempre falo a verdade e sou pela Justiça de meu Pai Xangô, se unirão a nós, em defesa de um patrimônio que não pertence à Tenda Espírita Filhos da Jurema. Que não pertence a Cacilda de Assis, mas que na verdade pertence a nós todos que somos Umbandistas convictos e espíritas de fé. (assinado — MÁRIO BARCELOS — Editor do Tabloide).

Meu Sincero Agradecimento!

LUIZ CARLOS FORTES
(Babalorixá TOLA MALEMBÊ)

— Uma das frases mais belas, que em seu conteúdo encerra poesia e realidade foi a escrita por MÁRIO BARCELOS, em seu Livro do Exército Branco de Oxalá, que diz: "Eu um dia andei perdido no mundo e só me encontrei quando encontrei a minha religião".

Frase linda, repleta de romantismo, verdadeiro exemplo para todos nós.

Realmente a Religião une os Povos, congrega irmãos e proporciona novas amizades, por êsse motivo agradeço sensibilizado a todos que pretigiaram a inauguração de nosso nôvo Ylê e o Recolhimento de 3 Yaôs da Oxum (Mário, Belinha e Auriene).

Uma bonita festa de Confraternização Religiosa, tendo comparecido Candomblecistas e Umbandistas, provando mais uma vez, que o bom exemplo dado pelo SORE, foi bem aceito.

Lá estiveram as Yalorixá Oiá Icê, Manulanjê, Flor Pattitucci, Bernadete de Oxóssi, Abomim, Sinavoruca, Oiá Ifé (Mãe Ellis), Ligia Salvatti, Nilza Lopes de Souza (Iemanjá Sobá), Ruth Cury, Léa Damasco, Aidil Santana de Souza, Maria Affonso (Caboclo Corre Campo), Damascena Oliveira (Caboclo Mata Virgem), Dulce (Caboclo Rompe Mato), Babalorixá Obá Teleuá, Odobei, Odékoiassi, Jorge de Oxóssi e sua afável espôsa, Sebastião Marcelino da Iansã, Odéran, Alberto Silva (T. E. Trabalhadores da Umbanda), Jorge de Obatalá, Franeisco Magalhães (T. E. Pai Antônio), Gedemim e sua Ekede, Babá Abigail Viegas, Sinval Salvatti, Julio Cury, Babalaô Nelson Salvador e seu Pai Pequeno Ivo, Ekede Jane Lúcia, Deleji, Maria José Nascimento Ferreira (T. E. Caboclo Urubatão), Ivanyr Salvador, Fernando de Oxalá, Babalorixá Negê, Tambalajô, Vodunse Zaze Erangi, Kitalamim, Alice Claes Brandão, Yabadê, Badesi, Zinguê, Tolôji, Jigenã, Omineuá, Oiagidê, Euá Silê, Sussunarê, Odéqueci, Siderã, Inachê, Oiabecy, Babá Irene Miranda, Odéamim, Monaoussi, Eladeuí, Sileuí, Tojemim, Obaissé, Obanizô, Deleuá, Ominadá, Deucidê, Ijilôqueuamaze, Ladeuí, Ajonilê, Cadyamê, Obainã, Iaboté, Jideçá, Darunã, Tayonirê, Ajagonim, Toperunã, Lademim, Maria José de Jesus Pinto, Creuza Silva Sá Barreto, Ogãs Lourival, Hildérico Passos, Francisco Obaluaiê e José Pereira, Oiaguirilê, Yakekerê Shyrley, Oiameçá, Togunlaré, Ogumdei e Joé.

A todos o meu muito obrigado e que meu Pai OGUM dê o seu axé para vocês.

Não poderia deixar de agradecer a minha Yakekerê OROMIM e ao Alabê MUNDINHO, pelo muito que fizeram para maior brilhantismo da solenidade.

:):(:

TOLA MALEMBÊ, realiza consultas e Jôgo de Búzios, tôdas as quartas-feiras e sábados, a partir das 13,00 horas, com "seu" TRANCA RUAS DAS ALMAS, na Rua Nascimento Gurgel n.º 29, Largo da Fontinha, em Oswaldo Cruz.

FESTA DE CRIANÇAS NO SORE FOI LINDA

Domingo passado cumprindo mais uma etapa da nossa missão, realizamos no SORE a festa em louvor aos Ibeijadas, com farta distribuição de balas, dôces e brinquedos para cêrca de mil crianças. Durante algumas horas as filas intermináveis de meninos e meninas alegraram a nossa casa que mais pareciam milhares de passarinhos fazendo aquela algazara das tardes de verão.

Abençoadas sejam as crianças materiais e espirituais. Vimos em cada semblante a felicidade estampada e meditamos do porque de Oxalá que deixa crianças sofrerem morrerem em guerras estúpidas, nascerem alejadas e no fim acabamos por deduzir que o nosso grande pai sempre sabe o que faz. Nós, pobres mortais e seus seguidores procuramos amenizar a dôr e o sofrimento da petizada pobre dandoô a ela pelo menos um dia de alegria que é o dia de Cosme e Damião. Esperamos ter cumprido com mais um pequeno pedacinho da nossa grande missão e agradecemos a todos que nos ajudaram tanto no domingo como nos dias anteriores, passando listas e nos estimulando com a sua presença. Os Ibeijadas que abençoem a todos. Saravá nossas crianças.

GN na Umbanda
(Órgão Oficial do SORE)
Editor Mário Barcelos
EXPEDIENTE
Correspondência:
Rua Pernambuco 1161
Encantado — GB

T. E' Estrêla Da Guia Festejou Ibeijadas

No dia 27, a Tenda Espírita Estrêla da Guia, que tem sede na Rua Adriano Passos, 63, realizou uma grande festa em ouvor às crianças, festa esta que foi assistida pelo nosso representante Francisco Tôrres Dias.

A casa é dirigida pela eficiente Babá Elizabeth, e seu guia espiritual é o formoso Caboclo Gira Luz, dono de um impressionante grau de luz e responsável por muita caridade que se pratica nesta bela casa de Umbanda.

A festa da criança foi excelente sôbre todos os aspectos e não obstante as características alegres do dia, existia, segundo relatou o Francisco, uma grande vibração em tôrno de todos os que se encontravam presentes.

Francisco levou a nossa palavra de fé em nome do SORE, do tablóide e do nosso Presidente Mário Barcelos e graças a Oxalá as suas palavras tiveram eco. Deixamos a nossa modesta sede à disposição dos nossos irmãos daquela tenda, e pretendemos em breve levar o nosso abraço pessoal à dona Elizabeth e a todos os filhos da sua casa.

CURIOSIDADES

— Você sabia que a chama de uma vela é um elemento da natureza, imantado pela fôrça do pensamento e da prece, formando um aaura ignea em volta de quem acende protegendo-o contra os ataques dos inimigos, proporcionando até mesmo o "Corpo fechado"?

— Que Ramatis admite que o Espiritismo é universalista, porém muitos Espíritas não admitem a Umbanda como Espiritismo, e sim Mediunismo?

— Que a mediunidade sempre existiu entre os povos mais antigos da Terra, porém as Leis do Espiritismo que formam o seu corpo doutrinário vieram por Kardec?

— Que o Livro dos Espíritas surgiu em 18 de abril de 1857, após vários anos de prática mediúnica?

— Que a Codificação do Espiritismo se compõe dos Livros dos Espíritos, dos Médiuns, O Evangelho segundo o Espiritismo, O Céu e o Inferno, e A Gênese, todos de autoria de Alan Kardec?

— Que Religião é assunto exclusivo de consciência, não deve ser imposta?

— Que a felicidade está na razão direta do progresso realizado, de sorte que, entre dois espíritos, um pode não ser tão feliz quanto o outro, únicamente por não possuir o mesmo adiantamento intelectual e moral, sem que para isso precisem estar, cada qual, em lugar distinto?

— Que o maior dos atabaques, o Rum, é um instrumento nobre dos Abaçás Jêje-Nagô, sòmente tocado, de acôrdo com a tradição, após a chegada do Voddum-maior do Ylê, na confirmação de Ogãs ou na entrega de Dekás?

— Que o atabaque do Alabê Silvino Manoel, do Terreiro de Pulquéria, foi importado diretamente da Africa?

— Que os agdavis são utilizados principalmente na Nação Kêto e êm toques especiais tais como bravum, alujá e adarrum?

— Que a Igreja da Lampadosa, na Avenida Passos, em 1830 era servida por Padres Negros e pertencia a uma Irmandade de Mulatos?

CLUBE DO ENFARTE

De uma irmã de fé que vê de perto a nossa luta, recebemos uma simpática carta e uma proposta do Clube do Enfarte, clube êste que não desejamos pertencer. Ela carinhosamente nos adverte de que devemos descansar um pouco e é isto que pretendemos fazer, porém, por curiosidade aí vai a proposta com os seus 10 mandamentos:

CLUBE DO ENFARTE

1.º) — Seu trabalho antes de mais nada; a sua pessoa e a sua saúde são secundárias.

2.º) — Você deverá ir ao escritório ou à fábrica, também, aos sábados à tarde, domingos e feriados.

3.º) — Se, por acaso, não puder voltar à noite, leve, para casa uma pasta cheia de papéis.

4.º) — Nunca diga não quando lhe solicitarem algo.

5.º) — Procure, sempre, tomar parte em tôda Comissão, Conselho ou Comitê que aparecer; aceite todos os convites para reuniões, banquetes, conferências etc.

6.º) — Não permita, jamais, um descanso depois do almôço; aproveite sempre as horas de comer para repassar os olhos pelo jornal.

7.º) — Pescar e caçar, são tempo e dinheiro perdido; se alguém o convidar para passear, ir a um sítio, jogar cartas, não vá.

8.º) — É má política tomar férias e afastar-se do negócio 20 ou 30 dias; é melhor não perder o contrôle.

9.º) — Nunca divida responsabilidades com outros; carregue sòzinho, o peso da responsabilidade.

10.º) — Se, por acaso, não puder evitar e ter que viajar a negócio, viaje, de preferência, à noite; combata o cansaço com umas xícaras de café bem forte.

NOTA: Aceitamos, como sócios, as primeiras cem (100) pessoas que tenham úlcera no duodeno.

Nôvo Horário Para Búzios

O nosso companheiro Mário Barcelos passará a atender para jôgo de búzios, na sede do SORE, na Rua Pernambuco nº 1.161, às têrças, quartas e quintas-feiras, no horário das 15 às 20 horas. Os interessados deverão procurar a secretaria do SORE para apanhar fichas.

APRESENTAMOS UMA OBRA SÉRIA, FEITA POR GENTE SÉRIA, SÔBRE UM ASSUNTO MUITO SÉRIO:
MAGIA, MISTÉRIO E UMBANDA.



No 1º número, um poster de COSME DAMIÃO E DOUM

Enquanto o homem conquista o espaço e avança no tempo, muitas perguntas continuam sem resposta. Como explicar alguns fenômenos e experiências que cada um guarda para si? Os curandeiros na África, as maldições do Egito ou os iogues no Tibet, ainda intrigam e assombram a mente humana. Quem poderá dizer que não ouviu ou viveu alguma experiência fantástica? O que existe de falso e verdadeiro nisso tudo?
Em apenas 44 fascículos semanais, daremos uma visão global da mística, das crenças do ser humano, em tôdas as épocas.

Conhecidos pesquisadores, livres de qualquer sectarismo, ilustram e documentam os elementos principais da Umbanda entre nosso povo. Completando a obra, um valioso Dicionário de Magia, Mistério e Umbanda, dará a mais completa coletânea de têrmos afro-brasileiros, de magia oriental e cabala.
Tôdas as sextas, procure nas bancas seu exemplar, a partir do dia 24 de setembro.

RIO GRÁFICA E EDITORA

Abaixo a Mistificação

De quando em vez a opinião pública é abalada por fatos estarrecedores que envolvem a Umbanda, o Candomblé, enfim, a religião Espírita: um homem morreu com um tiro na bôca, ao tentar demonstrar à companheira que estava possuido por um Exu; uma criança teve o mesmo fim ao ingerir uma porção preparada por um pretenso pai-de-santo, que usou sangue de morcêgo; há poucos dias, em Teresópolis, a Polícia ficou de prontidão para prender uma mulher (que se dizia mãe-de-santo) que prometera fazer voar umas crianças.

Os delitos dêsses mistificadores estão levando os seguidores dos cultos afros ao terreno da confusão, da descrença e do repúdio.

OPINIÃO VALIOSA

Sôbre o problema, ouvimos Joaquim de Ginjinuim, filho de Agripina dos Santos (falecida), do Centro Santa Cruz, do Axé-Afon-Afonjá. Disse êle, em síntese:

"Condeno, também, o aproveitamento vergonhoso que se faz de determinados fatos para autopromoção. Os órgãos existentes, deveriam atuar com rigor, evitando a repetição dêsses fatos, impedindo-se a divulgação negativa e vergonhosa contra o nosso culto. Quanto a Exu, orixá de várias controvérsias, merecedor, no entanto, de longos estudos, é alvo das maiores deturpações, quase sempre utilizado por aproveitadores e ignorantes. Na verdade, cada Orixá reinando numa área, cabe a Exu a comunicação entre os reinos divididos, explicando-se, daí, o fato de cada Orixá ter a seu serviço um grupo de exus. Na realidade, êle é a ligação entre homens e orixás e de orixás entre si. É quem transmite as ordens e abre os caminhos.

O grande problema, porém, seria a criação ou o aproveitamento de um órgão espírita que orientasse, que fôsse um centro de estudos e pesquisas, formando-se, então, uma conscientização maior e uma triagem nas casas de culto, não permitindo a repetição de fatos tão escandalosos, que comprometem e enfraquecem a fé. O que não se pode permitir, nem mesmo conceber, é alguém querendo dirigir, encaminhar e orientar a vida espiritual de um grupo de pessoas, sem que para isso tenha estudo, equilíbrio e conhecimento da seita a que se propõe seguir e ser seguido".

HOJE TEM TOQUE NO SORE COM SAÍDA E QUITANDA!

Hoje, a partir das 16 horas, a Roça do Xangô de Ouro, que funciona nas dependências do SORE, na rua Pernambuco, 1161, Estação do Encantado, estará realizando um toque de nação de Angola, com a saída de uma Yaô de Omulú. Logo depois realizaremos a quitanda desta Yaô e de mais dois, que são um Logun-Edé e uma Iansã.

Evidentemente, como sempre acontece, esperamos contar com a presença dos nossos irmãos que sempre prestigiam as nossas promoções e a oportunidade é mais uma que se oferece para que possamos abraçar os nossos irmãos de crença. Por isso, contamos com a presença de todos, logo mais, às 16 horas, na sede do SORE.

T. E. Estrêla Da Guia Deu Grande Festa

Sábado passado, estêve em festa A Tenda Espírita Estrêla Guia, que tem sede na rua Murundú, 67, em Padre Miguel e que recebe a competente direção da nossa valorosa Babá Dona Edith do Nascimento.

O toque foi em homenagem a Xangô e as Crianças e muita gente compareceu para abrilhantar o acontecimento e dando uma demonstração de como dona Edith é querida nos meios umbandistas. A Babá Edith é diretora do Departamento do SUPREMO ÓRGÃO DAS RELIGIÕES ESPÍRITAS e uma das mais fiéis seguidoras dos ideais que norteiam os nossos destinos de espíritas umbandistas. Aproveitamos a oportunidade para agradecer a esta valorosa mulher tôda a ajuda, estimulo e incentivo que tem nos dado nas horas mais difíceis da nossa vida. Saravá, e que o Caboclo Serra Negra possa continuar praticando muita caridade a frente daquele terreiro e na corôa da sua Babá.

GERVÁSIO DÁ FESTA HOJE!

O Centro Espírita Linha das Almas e Aruanda que tem sede na rua Iára, 271, em São Matheus, Estado do Rio, realiza hoje um grande toque em louvor a Cosme e Damião, com início as 18 horas. A casa é dirigida pelo nosso irmão o babalaô Gervásio Ferreira Lopes que sempre nos distingue com convite para as suas festividades.

Enmaminharemos os demais convites aos nossos diretores e acreditamos que um de nós estejamos logo mais em São Matheus para assistir ao toque que deverá ser magnífico.

WLADIMIR DE FREITAS VEIO VISITAR O SORE

Em dias desta semana recebemos a honrosa visita do nosso Irmão em Oxalá, Wladimir C[illegible] do saudoso Byron Tôrres de Freitas, de quem herdou tôdas as virtudes de grande umbandista e expoente positivo da nossa religião no Estado do Rio.

Wladimir, jovem ainda, representa a vontade da nossa Umbanda naquêle Estado e apesar de estar no momento com problemas de ordem particular pretende, dentro em breve reiniciar a sua grande luta pela nossa emancipação sob todos os aspectos.

Durante longo período êle seguiu os passos do saudoso Byron, porém, teve por diversas razões a sua carreira interrompida. Mesmo assim pretende continuar na causa da maneira que lhe fôr possível, por entender que missão, seja ela qual fôr deve ser cumprida de qualquer maneira, custe o que custar.

Wladimir é casado com a senhora Francisca e é pai de cinco filhos residindo atualmente em Nova Iguaçu.

O visitante de fazia acompanhar do nosso estimado amigo José Oliveira da Fonseca, queridamente chamado de "Zèquinha" e após visitar tôdas as nossas dependências, se mostrou vivamente impressionado com o trabalho que realizamos no SORE em benefício das religiões espíritas.

Nós conhecemos Wladimir pelo seu trabalho e só agora tivemos oportunidade de conhecê-lo pessoalmente e podemos adiantar que nos deixou excelente impressão. Rogamos a Oxalá e a Xangô que lhe façam justiça para que Wladimir possa prosseguir na grande obra deixada pelo seu pai, o já falecido e famoso escritor Byron Tôrres de Freitas.

Finalizando sua visita, Wladimir fêz um apêlo a todo povo de Umbanda do Estado do Rio que realize preces no sentido de que a nosa religião se livre, em futuro muito próximo, dos intrusos que só desejam denegrir e pejorar o nosso direito de cultuar Deus.

Festa Das Crianças Na Casá De Fôlha Verde Foi Linda!

Domingo passado, o Terreiro do Caboclo Fôlha Verde, da nossa querida Yalorixá Mariazinha, recebeu uma de suas maiores assistências, com a monumental festa realizada em louvor a Cosme e Damião. Muitos bôlos, balas, doces, brinquedos e mais uma enorme quantidade de coisas foram oferecidas a garotada numa festa linda e cheia de amor e vibração espiritual.

A criança de dona Mariazinha, a DEOLINDA, comandou a festa que foi um todo de alegria e a petizada ficou feliz. Aliás, a Babá Mariazinha, que nós consideramos uma das grandes glórias da nossa religião, sabe, com seus filhos de santo e diretores, organizar lindas festas que sempre deixam saudades. Além de muitos amigos e visitantes, estêve presente uma caravana do SORE, chefiada pela Mãe Elys, que foi levar o abraço do nosso Presidente Mário Barcelos, que se encontrava empenhado em festa igual que se realizava na nossa sede na Rua Pernambuco.

Mariazinha, é uma mulher admirável e uma das peças fundamentais nas nossas promoções. Apesar de ser uma mulher altamente atarefada, é ainda Diretora-Secretária do SORE, desempenhando com dedicação e bravura as funções que lhe foram confiadas. Saravá sua banda e que Oxalá lhe dê muita saúde para prosseguir na sua grande missão dentro da nossa

Caboclo Taubaté Tem Nova Banda!

Sábado passado, visitamos a Cabana Espírita Caboclo Taubaté, que tem sede na rua Leonídia, 67, em Ramos e que recebe a direção eficiente da Babá Emília Martins.

O toque era em louvor a Ibeijadas, porém, marcava também a inauguração das novas dependências do terreiro que é dos mais simpáticos que conhecemos. Tivemos oportunidade de palestrar com o vibrante Caboclo Taubaté que é o Guia Chefe da casa, muito bem secundado pela Vovó Brasilina de Aruanda e pela Pomba Gira Alonãn.

As consultas se realizam as quartas-feiras e as sessões as segundas e sextas-feiras a partir das 20 horas. O aniversário do Caboclo Taubaté é comemorado no dia 20 de Janeiro, dia de Oxóssi.

Ficamos satisfeitos com o progresso da casa e esperamos voltar lá muitas vêzes, inclusive para conhecer Dona Emília pois quando da nossa visita ela estava incorporada com o guia chefe. Por outro lado oferecemos a todos os filhos da casa, o nosso jornal e o SORE para qualquer necessidade. Saravá.

ESTAMOS À DISPOSIÇÃO

Recebemos outra carta do nosso Irmão Fausto Marcello, residente na Rua São José, 334, Jardim Ulisses, Nova Iguaçu, na qual êle nos faz agradecimentos e demonstra desejos de vir até o SORE para Jôgo de Búzios. Comunicamos ao nosso irmão que Mário Barcelos atende às terças, quartas e quintas-feiras, das 15 às 20 horas, bastando para isso pegar uma ficha na secretaria do nosso órgão, que fica situado, como todos sabem, na Rua Pernambuco, 1.161, Estação do Encantado.

A ESCRITA NA AREIA

NORONHA FILHO

Uma das mais belas passagens da Bíblia é o encontro de Jesus com a adúltera, narrado por João.

Era madrugada e Jesus estava assentado diante do templo, ensinando. Foi quando uns escribas e fariseus trouxeram à sua presença uma mulher e disseram: "Mestre, esta mulher foi apanhada em flagrante adultério. E, na lei, mandou Moisés que tais mulheres sejam apedrejadas, tu, pois, que dizes? Isto diziam êles tentando-o, para terem de que o acusar. Mas Jesus, inclinando-se, escrevia na terra com o dedo. Como insistissem na pergunta, Jesus se levantou e lhes disse: Aquêle que dentre vós estiver sem pecado, seja o primeiro que lhe atire pedra. E, tornando a inclinar-se, continuou a escrever no chão. Mas ouvindo êles esta resposta e acusados pela própria consciência, foram-se retirando um por um, a começar pelos mais velhos até aos últimos, ficando só Jesus e a mulher no meio onde estava. Erguendo-se Jesus e não vendo a ninguém mais além da mulher, perguntou-lhe: Mulher, onde estão aquêles teus acusadores? Ninguém te condenou? Respondeu ela: Ninguém, Senhor. Então lhe disse Jesus: Nem eu tão pouco te condeno; vai e não peques mais". (João — 8:1/11)

O episódio revela uma grande edição de tolerância para com a fraqueza humana e é uma habilíssima saída, face aos que o queriam comprometer diante da lei vigente. Se êle dissesse: "Deixem em paz esta mulher", os fariseus e escribas responderiam: "Então, pregas o desrespeito à lei de Moisés?" Deixando a cada um aplicar o castigo, desde que tivesse autoridade moral para fazê-lo, Jesus atingiu o mesmo fim, por outros caminhos. E deu uma lição que varou os séculos.

Meditando nesta passagem, sinto uma curiosidade imensa: que teria Jesus escrito na areia do chão? Ninguém sabe, talvez ninguém nunca soubesse. (Palavras no chão, o vento as leva...)

Mas a imaginação me tortura, indagando através a bruma dos tempos. Ali, à pálida luz da nascente madrugada, sob a brisa mansa da planície de Judá, vinda dos lados do Jordão, Jesus escrevia sôbre a areia fina. Talvez que as palavras fôssem estas:

"Ai estão, diante de nós, a mulher e o seu pecado. Mas quem se lembrou de fazer a pergunta fundamental: por que procedeste assim? O adultério pode ser mais culpa do adulterado que do adúltero. O ato é um patamar a que se chega através de degraus: quem viu os degraus desta mulher? Quando entenderão os homens que ninguém pode julgar ninguém? Êles são grãos de areia agitados pelo vento".

Levantou-se, deu a memorável sentença, inclinou-se, de nôvo, e escreveu: "Mas os homens parecem pedras que Deus atira na face do mundo". E sorriu o seu sorriso mais triste. Havia um fiapo de sangue num pedaço do céu...

MÁRIO BARCELOS VISITOU T. E. TUPI—TUPINAMBÁ!

Sábado passado, atendendo a um honroso convite formulado pelo Presidente Eurico da Silva Valle e pelo Babalaô Costa, visitamos pela primeira vez, a formidável Tendo Espírita Tupi-Tupinambá, que tem a sua monumental sede na rua Itaim, 361, na Estação de Colégio.

Na ocasião, nos faziamos acompanhar de Wilsom de Oxóssi e do nosso irmão Francisco Tôrres Dias e se realizava naquela casa uma grande gira em louvor a Cosme e Damião. Fomos recebidos de forma agradável e nos impressionou muito a fidalguia do Eurico e, do Costa e de tôda a diretoria da casa que é sem dúvida uma das grandes glórias da nossa religião.

Durante a nossa visita, chegou o Casal José Lopes e Rosa Lopes, antigos amigos da Tenda Tupi-Tupinambá que foram como não podiam deixar de ser, muito bem recebidos.

Num dos intervalos, o nosso irmão Eurico da Silva Valle, apresentou Mário Barcelos aos médiuns, dirigentes e assistentes da casa dando ao nosso Presidente do SORE a oportunidade de falar àquela multidão que se aglomerava no enorme terreiro. Mário Barcelos agradeceu o convite e disse que ali nascia uma nova amizade entre irmãos da mesma fé e que por diversos motivos tinham, até então, andado em caminhos diferentes. Logo em seguida falou ràpidamente o irmão José Lopes que enalteceu a casa e se desculpou por estar ausente numa festa anteriormente ocorrida naquele mesmo terreiro.

Depois, acompanhado pelo Presidente da Tenda Tupi-Tupinambá, percorremos tôdas as dependências do prédio e ficamos vivamente entusiasmados com a perfeita organização daquela casa. Aproveitamos a oportunidade para agradecer o gentil convite e esperamos voltar muitas outras vêzes àquele maravilhoso terreiro de Umbanda.

TRABALHADORES DA JUREMA MANDARAM CONVITE AO SORE

A União Espírita São Jorge dos Trabalhadores da Jurema, que tem sede na Rua Teixeira de Carvalho, 82, na Abolição e que é dirigida pelo Babalaô Wanderley Lima, festejou os Ibeijadas dia 26, com um toque que teve início às 16 horas.

Recebemos um convite porém com certo atraso e isso nos impossibilitou de noticiar a festa antes do seu acontecimento. O terreiro realiza sessões aos sábados de 15 em 15 dias, às 6.as-feiras, consultas com Tio João D'Angola e as primeiras sextas-feiras de cada mês gira de Exu. Agradecendo a lembrança deixamos o SORE e o nosso jornal à disposição de nossos irmãos desta terra para qualquer ajuda que possamos lhes dar.

Hotel Ar E Campo

COM NOVA DIREÇÃO

Gerador próprio — apartamentos luxuosos, com música e Telefone.

Ótimo serviço de bar e restaurante.

Rodovia Washington Luiz Km 36 1/2
(A 500 metros do viaduto Rio-Teresópolis)

FILIAL: Trevo Hotel
Um dos mais conceituados da Pres. Dutra Km 13

Contra Capa Do TB Com Modificações

Nossa Contra-Capa, a partir de hoje, sofrerá temporàriamente uma modificação, pois passaremos a publicar nela, a série de reportagens a respeito da vida da Yalorixá Cacilda de Assis e tudo a respeito do Exu das Sete Encruzilhadas também chamado SEU SETE DA LIRA. Vamos contar com absoluta exclusividade muita coisa inédita sôbre a Babá e sua entidade, inclusive vamos provar com fundamentos que o discutido Exu existe e que é sem dúvida uma das mais vibrantes entidades da Umbanda dos nossos dias. Portanto, leia na contra-capa, a partir de hoje, a série "SANTÍSSIMO, MEIA-NOITE..." que leva a assinatura do nosso editor Mário Barcelos.

Vovô Chico Corre Gira

Tenda Espírita São Miguel, situada na Rua São Carlos n.º 509-F. Babalaô Jorge Ferreira. Sessões às segundas e sextas-feiras. Desenvolvimento às quartas-feiras. Guia-Chefe Caboclo Flexeiro.

———

Centro Espírita São João Batista, Cabana de Rei da Mata, Rua Maria Paula n.º 19, Engenho de Dentro. Babá Mariazinha. Guia-Chefe Caboclo Itaparica. Sessões às quartas-feiras. Consultas às segundas-feiras, com Vovó Rosa.

———

Tenda Espírita Santo Antônio de Paula, Rua Dona Constança n.º 40, Madureira. Ritual Umbanda. Número Médiums 20. Sede própria. Presidente Carlito Santana. Yalorixá Antonieta Resende. Guia-Chefe Caboclo Tupinambá e Caboclo Pena Dourada. Outros: C. Mata Virgem, Jurema, C. Guiné Tuiti, Pretos Velhos, Pai Antônio, Vovó Inácia, Tia Maria, Pai José, Exu Tranca Ruas, Tiriri das Almas, Três Encruzilhadas, Pomba Gira das 7 Encruzilhadas. As sessões são às sextas-feiras.

CENTRO ESPÍRITA N. S. DE FÁTIMA — Situado na Rua Rego Barros n.º 13, Santo Cristo. Yalorixá: Ana. Guia-Chefe: Seu Pena Branca. Sessões: às têrças e quintas-feiras e sábados, a partir das 20 horas.

—oOo—

CENTRO ESPÍRITA CAMINHEIROS DA FÉ — Rua Primo Teixeira n.º 26, Encantado. Babá: Isaura Alves. Sessões: às têrças e sextas-feiras, às 20 horas. Caboclo Sete Estrêlas.

—oOo—

TENDA ESPÍRITA CABOCLO TABIRA — Sito na Rua Luis de Castro n.º 250, Inhaúma. Guias-Chefes: Caboclo Tabira e Caboclo Lírio. Sessões: segundas, quartas e sextas-feiras, às 20 horas.

—oOo—

CABANA PAI GASPAR — Situada na Rua Cabuçu, 155, Lins Vasconcelos. Babalaô: Abel Figueiredo. Mãe Pequena: Benita Figueiredo. Guia-chefe: Caboclo Jaguaribe, giras: Têrça-feira: desenvolvimento. Quintas-feiras: Toque e consulta.

—oOo—

CENTRO ESPÍRITA N. S. DA CONCEIÇÃO — Rua Tereza Cavalcante, 27, Piedade. Sessões: quartas e sextas-feiras. Babá: Maly dos Santos.

—oOo—

CENTRO [illegible] DE [illegible] VOVÓ BAIANINHA — Rua Tóquio n.º 526, Bangu. Direção da Yalorixá Maria José. Sessões às segundas e sextas-feiras.

—oOo—

CENTRO ESPÍRITA SUMARÉ — Situado na Rua Acau n.º 142, Engenho Nôvo. Sessões às segundas e sextas-feiras.

CABOCLO BATUÍRA DEU FESTA NA QUINTA-FEIRA

O nosso irmão Luercio Guimarães, que faz parte da diretoria da Tenda Espírita Santa Terezinha do Menino Jesus, que tem sua sede na Rua São Luiz Gonzaga, 1.106, em São Cristóvão, nos mandou carta comunicando a festa em homenagem a Cosme e Damião, que lá se realizou na quinta-feira, dia 20, com início às 20h30min.

Agradecemos o convite do vibrante Caboclo Batuíra e acrescentamos que a festa é em homenagem também a padroeira do terreiro, Santa Terezinha do Menino Jesus e ao Orixá Xangô e ainda a São Miguel.

DOAÇÃO

Da nossa irmã Nejma Elcarim, recebemos pelo serviço de vales postais nacionais uma doação de 12 cruzeiros. Agradecemos a caridade e rogamos a Oxalá que lhe dê em dôbro e teremos prazer em recebê-la na nossa sede em futuro muito próximo. Saravá.

O Cantinho da Corrente Mental

IAE ELIS

Minha Amiga Mulambo

Hoje, fugindo um pouco aos moldes habituais da coluna, pago a promessa que fiz e agradeço de público à minha amiga Mulambo tudo de bom que ela tem feito por mim e por todos os que dela se aproximam. Vinda como POMBO-GIRA, é, na verdade, de muita luz e costuma resolver de modo satisfatório os problemas que lhe são apresentados. Em dias da semana passada, estando eu com um caso dificílimo para ser resolvido, a ela recorri. Prometi-lhe, caso tudo se resolvesse a contento, tornar pública a minha gratidão. Hoje, graças a minha mãe INHAÇÃ, a meu pai OMULU, ao bom Caboclo TUPI e, principalmente a minha amiga Maria Mulambo, a POMBO-GIRA da minha fé, pago a promessa feita num momento de aflição e tenho a certeza que os leitores habituais do Cantinho da Corrente Mental hão de entender quando de coração, eu digo: Obrigada, minha amiga MULAMBO.

Respostas da Corrente Mental — a nossa Corrente de Fé:

Nejina Elcarim — Recebi o que você gentilmente enviou. Muito obrigada e as Crianças que lhe dê tudo de bom

Teresinha — Tenha calma. Já estou agindo o que você pediu. Logo, logo a paz vai voltar.

Ayrton — Não deixe de vir procurar-me. Sua carta nos deixou com uma pontinha de vaidade. Traga sua espôsa, gostaria de conhecê-la.

Ild — Procure vir falar comigo, minha amiga. Entendo perfeitamente o seu modo de pensar.

Marcélia — Por que não enviou mais notícias? Será que foi por q ue eu lhe pedi uma fotografia? Acontece que você mora longe e eu gostei muito de sua carta, por isso gostaria de conhecê-la nem que fôsse por retrato. Um abraço.

Rosilea — Coloquei os nomes pedidos em nossa Corrente, fique descansada. Nós, do SORE, somos amigos de todos e só desejamos o bem a quem nos escreve, demonstrando assim a confiança em nós depositada.

Glória — Tenha fé. Dias melhores hão de vir. Você me faz lembrar a palmeira esguia que a fúria da tempestade faz curvar, porém logo após parar a tormenta, continua firme e reta, como se nada houvesse acontecido.

Lúcia — Sua visita muito me alegrou, só lamento! não poder lhe dar a atenção que você merece. Diga ao Nilton que as crianças ficaram eufóricas com o convite.

oOOOo

Dia 30 de setembro aniversariou uma grande amiga. Pessoa prestativa, procura sempre auxiliar a quem dela se aproxima. Pertencendo a um nível social elevado, é incapaz, de menosprezar a quem quer que seja. Tem para todos, ricos ou pobres, pretos ou brancos, o mesmo tratamento gentil que é a marca registrada de sua pessoa. Tornou-se, por isso, uma das mais laboriosas mães da U.I.B.R., sendo respeitada e estimada por tôdas as outras, que sabem que podem contar com seu apôio em qualquer situação. Eu, que tenho a honra de ser sua amiga, quero lhe desejar, com um pouco de atraso, tôda felicidade do mundo. O nome dessa espetacular criatura e TEREZINHA TELLES, para quem peço aos Santos da minha casa, tôda proteção. Parabéns, Terezinha

oOOOo

Mãe Elis atende com Pombo-Gira Mulambo, às segundas-feiras, a partir das 14 horas, na sede do SORE — Rua Pernambuco, 1.161, auxiliada pelo Vodunce Zaze-Erangi.

oOOOo

Prestigie o nosso serviço de chuffets, ajudem-nos a ajudá-los.

oOOOo

Se você deseja aprender CORTE E COSTURA, entre em contato com o Departamento Feminino do SORE. Estamos organizando as turmas e você não deve perder a oportunidade.

Renatinho De Jacarepaguá Corre Gira

O Ilé de Oxóssi, com sede própria na Rua Cirne Maia, 127, fundos, em Todos os Santos, realiza sessões aos sábados, de 15 em 15 dias, às 21 horas, sob a direção da Yalorixá Eunice Vasconcelos, mais conhecida por Mãezinha, que está substituindo o Babalorixá Jorge de Oxóssi.

★

Tenda Espírita Ogum Rompe Mato, Rua Assis Carneiro, 286, casa 1, Piedade. Sessões aos sábados, de 15 em 15 dias, às 20 horas. Yalorixá Eglé Ribeiro. Presidente José Gomes.

★

Cabana de Obaluaê, Rua Luiz Soares, 142, Morro Agudo. Sessões aos sábados, de 15 em 15 dias, às 21 horas. Guia-Chefe Caboclo Estrêla Azul. Babalaô Valter Bento. Ogã Carlinhos.

★

Tenda Espírita Estrêla do Mar. Rua Agostinho Barbalho, 421, Madureira. Sessões às quartas e sábados, às 21 horas. Guia-Chefe Caboclo Arariboia. Yalorixá Djanira da Silva Menezes. Ogã Sérgio.

★

Tenda Espírita Santo Expedito. Rua Torotoma, 17, Vila Valqueire. Sessões aos sábados, às 20 horas. Guia-Chefe Caboclo Imberê. Yalorixá Adelaide Pereira Lourenço.

★

Tenda Espírita Caboclo Pena Vermelha. Travessa José Bonifácio, 42. Todos os Santos. Sessões às quartas e sábados, às 20 horas. Yalorixá Cecília Costa Ferreira.

C.E. Vovó Benedita da Bahia e os Erês

O Centro Espírita Vovó Benedita da Bahia que tem sede na rua Paranapanema, 253, em Ramos, realizou dia 2, ontem, uma grande festa em homenagem a Cosme e Damião.

Ficamos honrados com o convite e mandamos até lá um dos nossos diretôres que foi assim prestigiar a festa. Agradecemos a lembrança e continuamos em nossa séde à disposição de todos os nossos irmãos daquele terreiro.

UMBANDA E CANDOMBLÉ

— Ontem no Toque de inauguração do nôvo Ylé do Caboclo Arranca Tôco, Tois Malembê conferiu Diplomas de Mérito Religioso a Diversos Zeladores, havendo também o recolhimento de dois Yaôs da Oxum (Auriene e Márlo).

— Visitamos a T.E. do Caboclo Urubatão, dirigida pelo Deoscleléia e Darcy da Rua Tangará nº 448, em Bonsucesso. Ontem foi realizada uma homenagem aos Erês.

— Uma bonita casa de caridade é sem dúvidas a T. E. Iansã, situada na Rua Itaúoca n.º 149, em Heliópolis. Nova Iguaçu, dirigida com muita eficiência e dignidade pela Yalorixá FLÔR PATTITUCCI e seu estimado espôso. As sessões são realisadas aos Domingos, de 15 em 15 dias, com início às 16 horas.

— A T. E. Caboclo Mata Virgem, dirigida com dignidade e acêrto pela estimada Babá DAMASCENA OLIVEIRA, realizou um bonito Toque, sábado passado, em louvor ao Guia-Chefe do Abaçá. Sessões aos sábados de 15 em 15 dias.

— Ontem foi realizada uma bonita festa em homenagem aos Erês, no Centro Espírita Vovó Benedita da Bahia, da Rua Paranapanema n.º 255, em Ramos, dirigido com dedicação e humildade pela simpática Babá ILMA ASSUMPÇÃO, quando estêve presente nosso articulista

— Domingo passado, a Babá VERA realizou em seu Abaçá, uma bonita festa em homenagem aos Erês, na Rua Morangaba n.º 28, em Guadalupe, sendo distribuído doces e brinquedos às crianças

— A Babá ESTER e o Babalaô FRAGA, dirigentes da Tenda do Caboclo Sete Montanhas, da Rua Dr. Noguchi, em Bonsucesso, realisaram uma linda solenidade em louvor a Ibeijada, dia 25 de setembro. Nossos parabéns.

— Nossa estimada irmã IRACEMA da Cigana, realizou no dia 26 de setembro, uma bonita Procissão em homenagem a Ibeijada e a Xangô. Nossa prezada irmã é dirigente do Quintal Rocha de Kaô, localizado na Rua Beserra de Menezes n.º 222, em Vaz Lôbo.

— AILTON AUGUSTO DE MELLO e ROGERINHO de Mamãe Oxum, se dizem filhos de TOLA e abriram uma espelunca, enganando os incautos e desprevenidos. Nunca pertenceram ao Ylé do referido Zelador, nem fizeram obrigação alguma, são impostores e marmoteiros, muito cuidado e chimba nêles.

— A Yalorixá SINAVORUCA, dirigente do Abaçá de Oiá, do Bêco Manoel Aires n.º 237, em Oswaldo Cruz, solicita o comparecimento do Babalaô JORGE CORRÊIA, dirigente da Tenda Ogum Humaitá, da Travessa São José. A Yaô DINA encontra-se recolhida e necessita lhe falar.

JOÃO SEVERINO NOS ESTIMULA!

Do nosso irmão João Severino Ramos, dirigente da Tenda Espírita São Jorge, que tem sua sede na Rua Dom Gerardo, 45, sobrado, recebemos uma bonita carta na qual o nosso estimado irmão lhes sua solidariedade ao anteprojeto de lei denominado Projeto da Liberdade.

Agradecemos a carta de estímulo e as palavras de incentivo do João Severino que inclusive, pela primeira vez nos prestigiou com a sua presença na grande procissão de Xangô e Crianças que realizamos domingo passado. Muito obrigado e aceite o nosso sincero saravá.

COMESTIVEIS SINHÁ E PORTUENSE LTDA.

BALAS E DOCES PARA A SUA FESTA DE COSME E DAMIÃO

ATACADO E VAREJO

PREÇOS ESPECIAIS PARA TERREIROS E UMBANDISTAS EM GERAL
MASSAS DIVERSAS PELOS MENORES PREÇOS
Domingos de Frias da Rocha
RUA DOIS DE FEVEREIRO, 1085 — loja E e F
PEDIDOS PELO TELEFONE: 229-1376 — GB

LEIS DA VIDA

Espôsa Com Recurso Não Tem Direito A Pensão

DR. RONALDO BRAVO
Civil — Criminal e Trabalhista
Rua Senador Dantas, 117, sala 1 237, Consultas diàriamente de 9 às 12 e de 17 às 19 horas. Às quartas-feiras, no SORE, Rua Pernambuco, 1161, Engenho de Dentro, depois das 19 horas.

Mulher de recursos, casou-se com um joão-ninguem, o marido, um duro metido a bacana, engabelou a bela menina, com o intuito de aplicar o chamado golpe do baú.

Casaram, tiveram filhos, viveram felizes durante cinco anos. Um negro dia, a mulher sentiu que não amava mais o seu espôso e resolveu pedir desquite.

O desquite foi aceito pelo marido e a mulher querendo sugar as migalhas que o homem possuia resolveu exigir alimentos.

O espôso recorreu e o Tribunal de Justiça da Guanabara, por Acórdão Unânime da 4a. Câmara, tendo como Relator o Desembargador Oswaldo Tostes, declarou o seguinte:

ALIMENTOS — DENEGAÇÃO AO CONJUGE VENCEDOR. Não tem a mulher direito a alimentos, mesmo se vencedora na ação de desquite em que o marido não ofereceu reconvenção, se a prova deixa patente que não é ela inocente e pobre".

TESTEMUNHA NO DESQUITE LITIGIOSO

Cansada do marido, a espôsa propôs-lhe o desquite amigável alegando uma série de vantagens que o mesmo teria.

Acontece que o cônjuge anava demais a mulher e os filhos, por isso, negou o desquite.

Sem outra saída, a mulher impetrou uma ação ordinária (Desquite Litigioso).

O Processo foi distribuido para uma das Varas de Família, sendo vencedora a mulher porque apresentou como testemunha a sua empregada doméstica que alegou uma serie de inverdades para prejudicar o pobre marido

Na Apelação Civil, na 7a. Câmara Civil, por Unanimidade, o marido venceu porque o Desembargador Gardez Neto relatou o seguinte: DESQUITE LITIGIOSO — PROVA TESTEMUNHAL: Para que o depoimento de uma única testemunha faça prova, é indispensável que se trate de pessoa de excepcionais qualidades morais, intelectuais e físicas, como também que os fatos e as circunstâncias sejam por ela narrados de modo a convencer da sua veracidade. Embora nas ações de desquite se tolere o depoimento das pessoas que nos demais feitos, seriam consideradas suspeitas ou impedidas, deve ser recebido com as maiores reservas o depoimento de uma empregada doméstica, que passou a privar da intimidade da patroa, indo com ela ao Maracanã, ao cinema e a outras diversões".

MARIO BARCELOS DEFENDE DONA CACILDA E SEU 7

Existem pessoas que quando a gente conhece, não estranha as suas atitudes porque quase sempre elas vêm ao encontro de tudo aquilo que se pensava.

Confesso que não me senti surpreendido da atitude tomada pelo meu irmão Mario Barcelos, quando de maneira soberba, defendeu Dona Cacilda e Seu Sete. No momento que muita gente fugiu, acovardada, esquecendo-se do bem fabuloso dado por essa grande entidade, Mario Barcelos levantou a sua bandeira e defendeu-os das injúrias que se viram vitimados.

Nós aqui do SORE, de vigília, deliberamos em reunião presidida por Mario Barcelos, o desagravo que todos tomaram conhecimento.

Dona Cacilda, a Senhora não está só porque estaremos sempre a seu lado.

UM AVISO AOS PARENTES DOS VICIADOS EM CACHAÇA

Fui procurado pelo radialista Guilherme Santarém, com o objetivo de autorizá-lo a irradiar uma mensagem publicada por mim na coluna de 19-9-71, quando declina sob os efeitos penais a que são submetidos todos aquêles que gostam de embriagar-se e também, daqueles que gostam de viver da embriaguez dos outros (os donos de botequim).

Se você, leitor, tem um problema de alcoolismo, consigo, com o seu pai, espôso filho, sobrinho ou qualquer conhecido, ouça tôdas as terças-feiras, às 18 horas e 5 minutos, na Rádio Roquete Pinto, o programa feito pelo radialista Guilherme Santarém: MENSAGEM DOS ALCOOLATRAS ANONIMOS. Ouvindo-o, você vai nascer de nôvo.

EQUIPE BRILHANTE

Na 29a. Delegacia Policial a Delegacia Modêlo, existe além do detetive Moura e do detetive Hélio Veiga Lima, uma turma de sêres humanos de primeira grandeza a começar pelo Cartório chefiado pelo escrivão Roberto Ferreira que tem como partês integrantes do seu sucesso os seguintes escrivães: José da Silva, Paulo Miranda, Sebastião Caetano, Humberto de Souza e o Paixão. Lá em baixo na carceragem temos na chefia o detetive Porfírio. Na ronda temos como líder o det. Costa e na Seção de Crimes Contra o Patrimônio e seu grande trabalhador, o det. Crescêncio.

UM AVISO IMPORTANTE

Com a finalidade de beneficiar todos aquêles que residem na zona Norte da Cidade, comunico que a partir de 5 de outubro estarei à disposição de todos no meu escritório na Penha, Rua Plínio de Oliveira, número 29, Grupos 305-306, 3º andar, todos os dias de 9 ao meio-dia.

A SENHORA LUIZA

A leitora Luiza S., da caixa postal .... 24-038 ZC 09, Guanabara, traga sua certidão de casamento e outros dados referentes ao seu espôso falecido há 4 meses.

Temos que entrar com uma petição.

Procure-me na Rua Senador Dantas, 117, s-1237, de 9 às 12 horas, ou no SORE, Rua Pernambuco 1161, às 4as. feiras, depois das 20 horas.

SEGREDOS DO SANTO

Nº 1 — OGUM

"É preferível ensinar o certo do que permitir que façam o errado".
ENSINAMENTOS, CANTIGAS, COMIDAS DE SANTO E TUDO SOBRE OGUM. FAÇA VOCÊ MESMO A SUA "OBRIGAÇÃO"
A VENDA NAS CASAS DE UMBANDA

DOUTRINA

De acôrdo com a orientação do dirigente da casa pode-se cantar cantigas para despachar o Exu com letras de Umbanda ou com as conhecidas cantigas da Nação do Santo.

Nós, por exemplo, quando damos toque de santo, em dias fora das sessões de Umbanda, cantamos para despachar o Exu, entre outras, as seguintes cantigas:

Pomba-Gira já mucanguê ialá orêrê
Pomba-Gira já mucanguê ialá orêrê
Pomba-Gira cuja congango

Mavile, mavile, mavile, mavango,
Recompenso é
A. a. a. recompenso a

E' um mavile, é um mavile
E' um mavile mavango
E' um mavile, é um mavile
E' um mavile eô.

Depois da cerimônia de despachar o Exu, o dirigente da casa, ou seu substituto eventual solta a pemba de Oxalá também nos quatro cantos do terreiro e, por último, no meio do abaçá. Como em tudo na nossa religião, o ato da pemba é seguido também por cantigas entre as quais a seguinte:

O que pembé
O que pemba cuiza
Casangeê isa
De Angola
O que pembê
Samba Angola.

Apesar de praticar a Umbanda, que me parece muito mais assimilável para os legos e mais objetiva com as consultas proporcionadas pelos Pretos Velhos, Caboclos e Exus, sou de origem da Angola e, por isso, antes de chamar as entidades de trabalho, de acôrdo com a gira do dia, louvo todos os santos, fazendo um xirê completo na minha nação de Angola.

Quem já nos honrou com a leitura do LIVRO DO EXÉRCITO BRANCO DE OXALÁ, de minha autoria, conhece o desenvolvimento de um virê e as principais cantigas que nêle são cantadas. A verdade é que neste ponto, o desenrolar de um toque de nação é mais organizado do que os toques de Umbanda, pois em tôdas as casas obedecem um único modo de ser praticado o que lamentàvelmente não acontece na Umbanda e descontrola, principalmente os leigos que iniciam seus passos no santo. Êles vão a uma casa vêem a abertura de uma forma, vão em outra assistem a uma coisa completamente diferente e se forem numa terceira, numa quarta e dai por diante, vão ver modificações profundas e que por certo os deixará tumultuados.

Voltaremos domingo que vem com novas explicações. (MÁRIO BARCELOS)

TE Ogum Rompe-Mato Deu Lindo Toque

O nosso companheiro Francisco Tôrres Dias, representando o SUPREMO ÓRGÃO DAS RELIGIÕES ESPIRITAS e o Tablóide, visitou a Tenda Espírita Ogum Rompe Mato, que tem a sua bonita sede na Rua José dos Reis, 1426.

A casa é dirigida pela competente Babá Beatriz e o Presidente é o nosso irmão Valdemar, sendo o guia-chefe da casa o Ogum Rompe Mato.

Dia 26 realizou-se um grande toque para os Ibeijadas, com farta distribuição de brinquedos e doces, tendo a frente o Erê Cosme, da Babá Beatriz. A casa estava superlotada e a festa foi uma das mais lindas já realizadas naquela casa santa. Agradecemos a acolhida dispensada ao nosso irmão Francisco Tôrres Dias, e esperamos receber em breve a visita de Dona Beatriz, o que para nós será motivo de muita honra. Tão logo seja possível, faremos também uma visita a esta casa para agradecer pessoalmente a gentileza dispensada ao nosso representante. Saravá.

LEIA AOS DOMINGOS
GAZETA NA UMBANDA

GN CONTRA-CAPA

Mário Barcelos

Santíssimo, Meia-Noite... (I)

Uma nota oficial, publicada em outro local dêste jornal, dá claro e de público a nossa posição com referência ao "afaire" Sete da Lira que tem polarizado a atenção do público e que tem servido de ponte para muito aproveitador aparecer e criar nome em cima da nossa Umbanda e desta entidade.

Evidentemente se temos uma opinião formada, devemos dizer o nosso por que. Não bastaria uma nota oficial sem uma justificativa ponderada e coerente. Nosso apoio ao Sete da Lira e a Valorixá Cacilda de Assis não se prende a interêsses particulares, pois sou feito no santo, tenho a minha propria roça e não precisaria da dela a não ser para lá comparecer como amigo e visitante. Estou comprando uma briga por manter em mim a principal característica do meu Pai Xangô que é a Justiça. Dura como fôr, porem justiça.

Muito se tem falado de Dona Cacilda e do Seu Sete da Lira, mas todos se lembraram, tão-sòmente de humilhar ofender atacar a sua moral, dizer que o Exu não existe, que ela e mistificadora e uma série impressionante de coisas desagradáveis que fizeram com que a nossa Umbanda fôsse atirada na lama pelas mesmas pessoas que se dizem umbandistas e defensores da nossa crença. Observam que os maiores ataques a Dona Cacilda e ao Seu Sete da Lira partiram de gente da nossa religião. Tanto isso é verdade que a Igreja Católica começou sutilmente a guerra mas ficou de lado, pois a luta passou a ser fratricidade. Irmão contra irmão. Quiseram botar, tanto a cabôca como a sua entidade numa cruz, o que para ela seria, tenho a certeza, uma honra, pois foi assim que fizeram com o maior homem do mundo e que se chamava Jesus Cristo, o nosso grande Oxaguiam. Não se limitaram a discutir o assunto em pauta que era a validade ou não do Sete da Lira. Entraram na intimidade de um lar onde existem filhos e netos. Encostaram Cacilda de Assis numa parede, como fizeram com Maria Madalena e ela humildemente, aceitou os ditames do destino e entregou a Deus o resultado de tudo. Seus fiéis seguidores aceitaram a luta e de todos os modos e meios procuraram defender a sua Mãe de Santo o que é digno de todos os elogios, pois demonstra que além de filhos de santo são amigos da sua Babá. Cacilda se manteve calada. Trabalhando com a Cabocla Jurema, com a Velha Vovó Cambinde e com o vibrante SETE DA LIRA que consegue arrastar lá nos confins da Guanabara, num subúrbio chamado de Santíssimo, cêrca de vinte mil pessoas aos sábados, esteja tempo bom ou chuvoso.

Cacilda despontou, na minha opinião como uma mulher de valor. Talvez nem isso bastasse para que eu tomasse a sua defesa. Não sei ainda quais as conseqüências do meu ato, mas sei que se ela tiver que cair eu cairei junto, pois sou da justiça e pela justiça. Além do mais, não se limitaram a pessoa de Cacilda de Assis nem do SETE DA LIRA. Pejoráram a nossa Umbanda, a minha Umbanda por quem dou com muito amor e carinho, os melhores anos da minha vida. Chamaram de palhaço uma entidade que canta e cura milhares de pessoas quando eu acho que palhaços são aquêles que aproveitam a crista da onda para querer sair da fossa da sua falta de expressão. Palhaços são os que desejam ser uma Cacilda de Assis e que gostariam de ser o aparelho ou «cavalo» de um Sete da Lira, mas que não tem dignidade nem preparo moral suficiente para isso.

Falei mais atrás em justificativa. Fui pesquisar os «crimes» imputados a uma valorosa mulher e a uma entidade que já é mundialmente conhecida e que fêz com que a Umbanda passasse valentemente as fronteiras do nosso imenso Brasil e ganhasse o mundo. Só isso já bastava para dizer a Sete da Lira e a Dona Cacilda, o nosso muito obrigado. Mas continuei pesquisando a vida desta mulher e os fundamentos do SETE DA LIRA, e é isso que passaremos a relatar, em várias reportagens a partir de hoje, todos os domingos nas páginas do nosso tablóide.

O FUNDAMENTO

Não existe de fato, nos fundamentos da religião uma entidade chamada de SETE DA LIRA. O nome do Exu é Exu das Sete Encruzilhadas, com quem Dona Cacilda de Assis trabalha já há cêrca de trinta anos. Seu terreiro se chama Tenda Espírita Filhos da Cabocla Jurema e sua primeira sede foi na Rua Barão de Bananal, 292, em Cascadura e por coincidência, a sua primeira filha de santo é hoje a sua sogra. Depois o terreiro se mudou para a Rua Itapuca, 138, em Cavalcanti, onde permaneceu por 10 anos, até que se mudou para Santíssimo onde se encontra há 16 anos. Um dia, o dono anterior do sítio cedeu o local para SEU SETE ENCRUZILHADAS dar uma festa. Depois o homem começou a reclamar por achar que era tarde e o Exu lhe disse:

— «Ora, você me oferece sua casa e agora está com pressa. Ano que vem vou fazer outra festa aqui e você será o meu convidado especial».

A profecia se concretizou e o sítio foi comprado na ocasião por duzentos contos.

O Exu começou a sobressair desde o início da carreira de Umbandista de Dona Cacilda de Assis. A velha Cambinda e a dona da casa que é a Cabocla Jurema, diziam sempre aos consulentes:

— «Filho, você precisa falar com o SETE DO CANTO». Era o apelido que as outras entidades deram ao SETE ENCRUZILHADAS porque êle gostava e gosta de cantar e fazer música. O canto lembra uma lira e quando pediram ao SETE ENCRUZILHADAS para riscar seu ponto, êle desenhou com a pemba uma lira e colocou dentro dela um 7. Antes de ser apelidado pelos seus seguidores, de SETE DA LIRA, êle teve vários outros apelidos, entre os quais, Dr. Antão, Dr. Padilha, Saracura e outros, mas nenhum lhe agradava. Quando lhe chamaram de SETE DA LIRA gostou e adotou o nome que hoje é conhecido por todo mundo.

POR QUE OXALÁ E NANÃ

Sete da Lira diz sempre para quem quiser ouvir que é filho de Oxalá com Nanã Buruquê. Muita gente diz que Exu não pode ser filho de Oxalá mas eu digo que pode e explico: Primeiro: Oxalá tem a sua falange de exus, o mesmo acontecendo com a Velha Nanã, Mãe de Omulú e Obaluaê. Como todo mundo sabe, o exu é um egum (quer dizer, foi materia) que não cumpriu sua missão na terra e voltou para cumprir o restante da sua missão como exu. Sendo assim, como nós todos temos o nosso eledá, como eu por exemplo que sou de Xangô com Oxum, Sete da Lira pode perfeitamente ser de Oxalá com Nanã no que eu não vejo nenhum absurdo, a não ser no fraco entender de quem não conhece os fundamentos da nossa religião.

Escrevemos hoje várias laudas sôbre Cacilda de Assis e sôbre o SEU SETE DA LIRA, ou «Sete do Canto», ou Saracura, ou Dr. Antão, ou Dr. Padilha, como queiram.

Temos ainda muita coisa importante para escrever e temos absoluta certeza que, com o decorrer desta série de reportagens, muita gente vai mudar de opinião com relação ao famoso Exu.

Domingo que vem estaremos contando coisas curiosíssimas e não nos preocuparemos com as curas, pois elas são tão habituais que passaram a ser rotineiras. Faço porem, em nome do José Gomes, do Armando Prieto, de Luzia de Assis, da Dona Cacilda e do próprio Sete da Lira, um convite para que todos compareçam ao sítio de Santíssimo e vejam um espetáculo jamais presenciado em qualquer religião. É um espetáculo de fé e alto respeito. As músicas de Carnaval que lá são cantadas, mais parecem um hino de fé, como assisti sábado passado. O povo cantava «Pega no ganzê, pega no ganzê», mas era de maneira diferente apesar do ritmo ser igual ao de escola de samba. O que era diferente era a motivação, era a vibração positiva, era a onda de fé e respeito que unia milhares de pessôas. E enquanto o grande samba do Salgueiro era cantado em forma de amor, gente se curava, gente chorava de alegria, gente ria da capacidade de ter fé. Podem condenar SETE DA LIRA, podem condenar Cacilda de Assis, mas ninguém pode impedir a fé daquela multidão que mais parece um rio caudaloso de esperanças para casos que a medicina deu como perdidos. (Continua no tablóide de domingo que vem).

(CONTINUA)

Um Tal Derê

Nunca vi, não sei quem é, nem nunca soube nada sôbre êle. Sei que é uma pessoa que pretende aparecer criando problemas para a Umbanda. É dos tais que abre feridas para se aproveitar do mal que elas proporcionam. Quando a sinusite está se acalmando e todo mundo botando a cabeça no lugar, aparece de nêro o tal Derê, desafiando Cacilda de Assis e Sete da Lira para duelos, demandas, brigas etc... Olha tal de Derê. Tanto Dona Cacilda como Seu Sete estão cheios de tarefas dentro do santo e milhares de pessoas dependem dos dois. Procure um homem para brigar no santo, pois sei que os homens são fôrça no seu fundamento. Se não tiver algum em mente, eu me ofereço para a demanda. Sou Mário Barcelos, de Xangô com Oxum, e minha digina é Obá Telewá. Na minha vida de cronista policial já aceitei com sucesso um famoso chá para muita gente. Trata-se do chá de macho. Eu tomo banho e a água é engarrafada para tipos como você. Meu endereço é Rua Pernambuco, 1161, e na porteira tem um senhor chamado Pedra Negra. Aguardo o seu pronunciamento, ou o seu silêncio definitivo.

SORE: MAIS UM ANO DE LUTAS PELA CAUSA DOS ESPÍRITAS !

GN via Umbranda

ORGÃO OFICIAL DO SORE

Ano 36 — Rio — Domingo 14 e 2.ª-feira 14-10-1971 — N.º 56.966

No dia 27 dêste mês, estaremos completando mais um ano de fundação do **SUPREMO ÓRGÃO DAS RELIGIÕES ESPÍRITAS**. Queiram ou não, demos uma medida diferente nas coisas da nossa religião e realizamos no curso da nossa pequena existência, muita coisa importante para a nossa crença e para o nosso povo. Defendemos causas. Lutamos pela nossa liberdade de pensamento e ação. Reivindicamos os nossos direitos e agora que completamos tempo, temos a absoluta certeza de que desempenhamos com acêrto e honestidade o papel que nos foi reservado por Oxalá. No corpo do tablóide, o nosso Editor e Presidente do SORE escreve importante artigo sôbre o acontecimento.



Santíssimo, Meia-Noite... (II)

O Babalaô de Afanjar

LUIZ CARLOS FORTES
(Babalorixá TOLA MALEMBÊ)

Infelizmente nossa Religião continuará po raigum tempo servindo d epasto para determinados indivíduos desprovidos de caráter e condições sacerdotais, que se dizem Zeladores, e que na realidade, nem de sua propria vida sabem tomar conta, quanto mais ser responsável pe.o Sanot de alguém.

Com referência ao meu artigo "O Projeto da Liberdade", publicado no Tablóide de 26-set.-71, recebi uma malcriada carta, provàvelmente do "Babalaô de Afanjar", que se omitiu em colocar enderêço e nome, provando com isso sua covardia, incompetência e burrice, reflexo vivo da espelunca que diz dirigir.

Os comentários desairosos ruminados por você, seu esperto enganador, contra minha pessoa, nosso Tablóide e o SORE se perdem ao vento, porque perdoando os que nos ofendem, também seremos perdoados pelo Pai, que faz nascer o sol sôbre os bons e os maus, e faz cair a chuva sôbre os justos e os injustos.

Eu sua mal escrita carta, seu Babá Fanjar chega a atacar homens que nada têm contra sua mediocridade, se compreenda e seja honesto com você próprio, a fi mde que possa vi ra ser como os outros.

O SORE, nosso Preseidente e o Tablóide, já serviram de osso e capim para matar a sua fome de aparecer, publicando notícias sôbre a "espelunca" que você diz dirigir e que, se aprovado o Projeto da Liberdade, de autoria de MARIO BARCELOS, você e os incompetentes de sua marca que praticam a Tribanda (?) e a Umbandoblé (?), irão "dançar" certamente.

Você se diz tão inteligente, no entanto diz que TÔLO é o masculino de TÓLA, pela madrugada, vá ser atablexi assim só na sua casa.

Enviarei a resposta da sua carta pelo correio, minha coluna no Tablóide não servirá de escada para promover um velho gagá, ultrapassado e venal de sua estirpe. Contarei a respeito do seu Toque festivo no terreiro e ao mesmo tempo um movimentado Hi-Fi no terraço do Abaçá; a agressão sofrida pelo ogã da casa om a sua onivênia; o pajobá da mona de Bangu; a oroação em 3 dias, e as daus diginas (?) que você diz possuir (?) Qui diango-luvango?

A respeito do "Seu" Tranca Ruas das Almas, quando se referir sôbre êle, procure escovar os dentes, se é que o faz, pois o nome de minha entidade trifásica não é osso nem é capim, para você ruminar ruidosamente, seu oganikó. Se quizer aprender alguma coisa sôbre o Santo, em minha casa eu tenho um Abiã muito dedicado e êle lhe dará umas aulas.

O que você tem a fazer é discretamente apagar de marquise de sua casa, a palavra Afanjar e se realmente, com acatamento e humildade aceita uma boa orientação, coloque o nome certo, que é AFONJA.

Peço a você apenas que leia para os seus três ou quatro filhos-de-santo, fiel reflexo de sua incompetência e desequilíbrio mental, a carta que lhe enviarei. Vou lhe mandar uma garrafa de CHA DE MACHO, receita exclusiva de nosso Presidente.

—ooo—

TOLA MALEMBÊ realiza consultas e jôgo de Búzois com o "Seu" Tranca Ruas das Almas, às 4as. feiras e sábados, a partir das 13,00 horas, na Rua Nascimento Gurgel, número 29, Largoda Fontinha, em Iswaldo Cruz. No próximo dia 16 do corrente, haverá uma saída de Yaôs em nosso Ylê, de um Barco constituído de 3 Oxum (Mário, Beiinha e Auriene). Meus irmãos estão convidados para a solenidade.

Cassilê Veio Visitar o SORE e M. Barcelos!

Com muita satisfação para nós, recebemos em dia da semana passada a visita da nossa estimada irmã Cassilê, que é a Yalorixá Mainha, competente dirigente do Centro Espírita Antônio de Pádua, situado na rua Flaviana, quadra 9, lote 5, Mesquita, Estado do Rio.

Cassilê palestrou longamente com o nosso Presidente Mário Barcelos e contou muita coisa interessante sôbre a sua vida de santo e sôbre o seu terreiro.

As consultas particulares se realizam às quintas-feiras, das 12 às 18 horas, com Pai Antônio das Almas e os toques são aos domingos, de 15 em 15 dias, sob a direção do Caboclo Urubatão. Trabalham ainda com Cassilê as entidades Tranca Rua das Almas e a Pomba Gira Cacurucala.

Agradecemos a visita da nossa estimada irmã, que nos trouxe inclusive notícias do nosso companheiro Mirom Filho, chefe da equipe Urubatão e que se encontra internado para tratamento de saúde. Esperamos que Cassilê volte outras vêzes e que faça do SORE a sua segunda casa.

GN na Umbanda
(Orgão Oficial do SORE)
Editor Mário Barcelos
EXPEDIENTE
Correspondência:
Rua Pernambuco 1161
Encantado — GB

NORONHA EXPLICA

Muitos leitores estranharam o subtítulo: "ELA ME ENVOLVEU...", na crônica "O MILAGRE NO ESCURO", de nosso colunista NORONHA FILHO. Êle explica: "Não se trata de subtítulo. O que ocorre é o seguinte: como acontece, às vêzes, haver troca do título em relação ao texto, uma vez que — em jornal —o título é escrito em fôlha separada, para composição à parte, resolvemos colocar, ao pé do título, as primeiras palavras do texto, a fim de facilitar o "casamento" dos dois. Iamos avisar às Oficinas, mas não houve tempo. "Ela me envolveu..." são as três primeiras palavras da crônica. Não deviam figurar no título. Aí fica a explicação.

CURIOSIDADES

— Você sabia que o poeta negro João da Cruz e Souza, o maior expoente do simbolismo no Brasil, era chamado de o "Cisne Negro"?

— Que a Yalorixá Aninha (Eugênia Ana Santos), era Priora da Igreja do Rosário dos 15 Mistérios dos Homens Retos, localizada na Ladeira do Pelourinho, em Salvador?

— Que André Rebouças, engenheiro e professor, nascido na Bahia em 1838, foi o construtor das primeiras docas brasileiras?

— Que antigamente os atabaques eram importados diretamente da Africa, porém depois da "Insurreição dos Maós", ficou proibida a sua importação?

— Que Santa Joana D'Arc nasceu na cidade francesa de Donremy, em 6 de janeiro de 1411?

— Que a 6 de dezembro de 1866, o Decreto 3.725-A, de autoria do senador Zacarias de Góis Vasconcelos, concedeu liberdade aos escravos que estivessem em condições de servir ao Exército, beneficiando também suas mulheres?

— Que os Abaçás em São Luís do Maranhão, são chamados de Terreiros de Mina?

— Que na cidade de Pôrto Alegre, no Rio Grande do Sul, casa de culto, chama-se Pará?

— Que Santa Joana D'Arc foi condenada pela Inquisição dos Cardeais e dos Loiolas a morrer na fogueira?

— Que no Norte do Brasil, nas casas de culto, Omulu e Oxóssi ficam, vivem e moram do lado de fora da Roça?

— Que a palavra Igreja é derivado do têrmo "Ekkosia", de origem grega, que em latim é "Ecclesia" e significa grupo seleto ou elite?

— Que os atabaques antigamente eram feitos de cerâmica, depois foram fabricados do tronco ocado de coqueiros e palmeiras?

— Que o Cardeal Couchon foi o algoz de Joana D'Arc, quando a venerada santa foi queimada em praça pública?

Babá Aidil E A Sua Grande Festa



A nossa estimada Yalorixá Aidil Santana, competente dirigente da Tenda Espírita Caboclo Aimoré e Iemanjá, que tem sede na Rua Vieira Menezes, 148, em Todos os Santos, realizou um grande toque para as crianças no dia 26 de setembro, ocasaião em que recebeu a visita dos dirigentes e filhos do Ilê de Oxóssi.

A festa foi, como tôdas que lá ocorrem, maravilhosa e a casa estêve superlotada de fiéis umbandistas, que foram levar seu abraço a valorosa e fiel Mãe de Santo e pedir proteção aos ibeijadas da casa. Agradecemos à Dona Aidil a fotografia que nos enviou e lamentàvelmente não estivemos presentes face a compromissos anteriores que havíamos assumido. De qualquer forma sabemos que Dona Aidil é uma das grandes fôrças do Exército Branco de Oxalá e que compreende a nossa luta em prol da Umbanda.

A FLOR NO CHÃO

NORONHA FILHO

Recebo carta de um leitor, verberando minha atitude diante da Umbanda e dos "escândalos umbandistas" que, a seu ver, contribuem para desmoralizar o Espiritismo.

Em síntese, seu pensamento é o seguinte: a Umbanda não é Espiritismo, mas simples mediunismo. E as apresentações de rituais de Umbanda, na televisão, sob o rótulo de "práticas espíritas", levam o Espiritismo ao ridículo, num "desfilar de palhaçadas, cartoiadas e cachaçadas". E desabafa: "Não entendo êste SORE — Supremo Órgão das Religiões Espíritas — que deveria ser Supremo Órgão das Religiões Umbandistas".

Enfim: o missivista não quer "misturas".

Tenho dificuldade em responder, tanto mais que, num passado não muito remoto, eu pensava exatamente assim. Cheguei a publicar no jornal "Síntese", de Belo Horizonte, um artigo, cujo título é bem significativo: "UMBANDISMO E UBALDISMO, DUAS DEFORMAÇÕES DO ESPIRITISMO". Hoje, mai samadurecido e mais exercitado na humildade cristã. sei que aquilo que então escrevi é uma rematada tolice. Nem a doutrina de Ubaldi nem as práticas da Umbanda podem ser consideradas como deformações do Espiritismo.

A Umbanda e o ubaldismo são elos sòlidamente ligados ao Espiritismo, antecedendo-o e sucedendo-o, em planos sucessivos. Seria absurdo dizer que o passado e o futuro são deformações do presente. O Espiritismo é uma bela e frondosa árvore doutrinária, cujas raízes mais profundas são as práticas umbandistas e cujo fruto mais amadurecido é o monismo ubaldino de "A GRANDE SÍNTESE".

O nosso crítico-missivista se coloca na situação de um galho quedebiaterasse contra as raízes, apostrofando-as porque vivem mergulhadas na terra e na lâma. Poderia haver galho sem raiz? A Umbanda é também uma forma de Espiritismo: o Espiritismo primitivo, o Espiritismo popular, o Espiritismo religioso. Isto, mesmo: o Espiritismo religioso ou a religião bassada no Espiritismo, porque, a rigor, o Espiritismo não é uma religião. Faltam-lhe todos os característicos que definem as religiões: não tem culto, não tem liturgia, não tem sacerdócio. O próprio autor da carta o reconhece: "A doutrina... não tem procissões nem altares".

O máximo que se pode dizer é que o Espiritismo será a religião do futuro, um futuro remoto, quando o homem poderá dialogar com Deus sem necessidade de sacerdotes-tradutores, alfabetos-liturgias, oferendas-sacrifícios. Mas, enquanto não chega êsse dia, não devemos maldizer nem menosprezar aquêles que se dirigem a Deus com cânticos e flôres, danças e velas, músicas e procissões. Êles são autênticos. Nós também já pedimos o nosso pão com gritos e lágrimas: não apedrejemos a criança que fomos um dia...

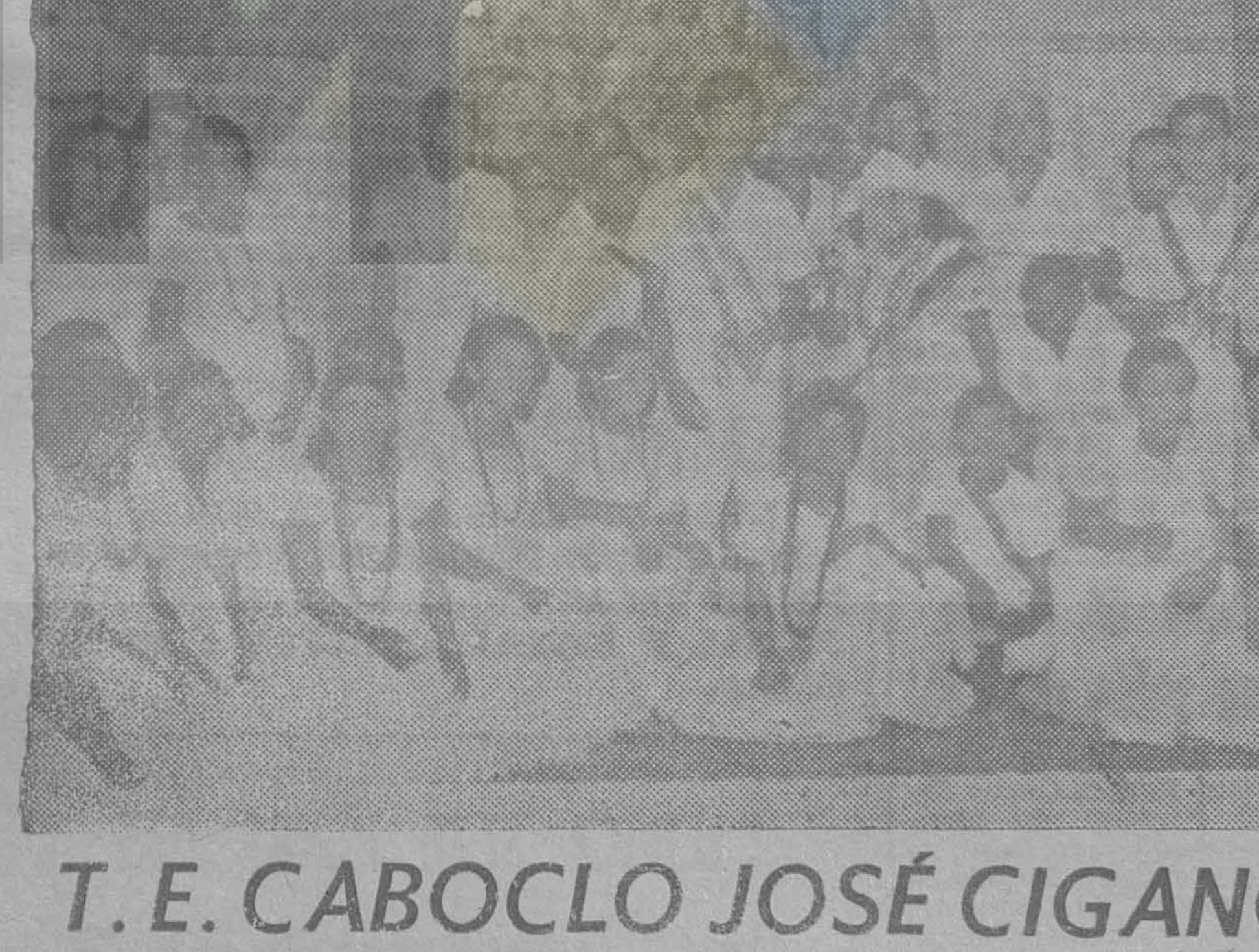

T. E. CABOCLO JOSÉ CIGANO FARÁ FESTA NO DIA 17!

No próximo dia 17, a Tenda Espírita Caboclo José Cigano de Umbanda estará realizando um grande toque em louvor ao primeiro aniversário de Camarinha de suas Yaôs e a Cabocla Jurema. O toque terá início às 17 horas e o terreiro fica situado na rua Manguaba, 13, em Parada de Lucas.

Nós fomos honrados com um convite e já colocamos o acontecimento na nossa pauta de visitas e se Oxalá permitir iremos até lá para levar o nosso abraço aos dirigentes desta casa de Umbanda tão formosa.

Agradecemos também a visita de dirigentes daquele terreiro na sede do SUPREMO ÓRGÃO DAS RELIGIÕES ESPÍRITAS e esperamos que outras visitas ocorram, pois é sempre para nós motivo de satisfação receber gente tão amiga. Saravá.

LEIA AOS DOMINGOS
GAZETA NA UMBANDA

NA RONDA DA FÉ

GENTIL SALDANHA

TERREIRO UNTALANGUE

Rua Projetada, s/n.º, Bairro Monte Serrat, Itaguaí, Estado do Rio. Direção do Babalorixá Sebastião Gianini. Grande festa foi realizada em homenagem às crianças e a Xangô. Na ocasião, teve também solenidade de tirada de kelê da Yaô Maria José Melo, de Obaluaê, ocasião em que foi dado o nome das Yaôs Iracema Rafael, de Iansã e Rosália da Rocha Ferreira de Oxóssi.

TENDA ESPIRITA VOVÓ LUIZA DA BAHIA

Rua 6, quadra 13, casa 18, Guadalupe. Direção da Yalorixá Ernestina Carneiro de Oliveira. Presidente, o esposo da babá, Sr. Irineu de Oliveira, que é um grande conhecedor das coisas da nossa religião. Na festa de Xangô e crianças, a casa recebeu a visita da T.E. Pai Joaquim das Almas, dirigida pelo Babalorixá Francisco Leonardo Marques, que estêve com os seus filhos e com o Ogã Sergio Felipe Basílio. Ernestina atende às segundas, quartas e sextas-feiras, para jôgo de búzios.

T. E. VOVÓ MARIA CONGA

Rua Moaçu, 24, Honório Gurgel. Direção da Yalorixá Helena Silva. Presidente, Sr Guilherme Silva. Realizou festa de inauguração do seu nôvo terreiro no dia 2. Esta casa tem sessão de caridade às segundas e sextas-feiras, das 18 às 22 horas e às quartas-feiras, desenvolvimento.

C. E. SANTO ANTONIO DE PÁDUA

Rua Radium, lote 5, Austim, Estado do Rio, dirigido pela Yalorixá Epifânia Batista de Freitas. Mãe Pequena: Dilma Nunes Alves. Pai Pequeno: Sebastião de Oliveira. Ogã: Paulo Ferreira Freitas. Inaugurou suas novas instalações sábado, dia 2, com grande festa. Atende para consultas às segundas, quartas e sextas-feiras, na Rua 1 n.º 56, ap. 132, Guadalupe. Travessa do INPS.

C. E. OGUM MEGÊ

Rua 6, quadra 16, n.º 26, Guadalupe. Direção da Yalorixá Déa Soares da Silva. Toque geral às sextas-feiras e consultas às quartas-feiras.

T. E. SÃO LAZARO

Rua Engenheiro Magno de Carvalho, 42, Deodoro. Direção da Babá Maria Silva Oliveira. Sessões aos sábados, de 15 em 15 dias. Consultas às segundas, quartas e sextas-feiras a partir das 18 horas, com Pomba Gira Cacurucaia e Tranca Rua das Almas.

T. E. PAI JOAQUIM DAS ALMAS

Rua Besiô, lote 30, quadra 19, São Bernardo, Estado do Rio. Direção do Babalorixá Francisco Leonardo Marques e seu ogã Basílio. Sessões aos sábados, de 15 em 15 dias. Guia-Chefe: Ogum Beira Mar. Prêto Velho Pai Joaquim das Almas e Exu Tranca Rua das Almas.

T. E. SÃO COSME E SÃO DAMIÃO

Rua Lima Barreto, 71 — Quintino. Direção da Yalorixá Maria Augusta. Mãe Pequena Maria da Conceição. Pai Pequeno José das Dôres. Festejou Ibeijadas dia 27. Toque aos sábados, de 15 em 15 dias. Consultas: às quartas-feiras.

T. E. FILHOS DE JESUS

Rua Manoel Cunha n.º 42, bairro Capelinha, Magalhães Bastos. Direção de Antonio Mora (Gifalonã). Toque aos sábados, de 15 em 15 dias. Consultas às segundas e sextas-feiras. Jôgo de búzios às quartas-feiras.

C. E. UMBANDISTA UNIDOS NA FÉ

Rua 17, quadra 42, n.º 24, Guadalupe. Direção do Babalorixá Gentil Saldanha. Mãe Pequena Jaci Faria. Sambas do terreiro, América Teixeira e Maria Horminda Ferreira. Pai Pequeno Alcides Paulinho do Rosário. No dia 23 do corrente, esta casa dará toque para Xangô e Ibeijadas. Sessões aos sábados, de 15 em 15 dias. Consultas às quartas-feiras.

T. E. VOVÓ CATARINA D'ANGOLA

Rua 17, quadra 42, casa 26. Direção da Yalorixá Sinésia de Souza Porto. Dará toque festivo dia 16. Consultas às segundas, quartas e sextas-feiras.

T. E. NOSSA SENHORA DA CONCEIÇÃO

Rua Beira Rio 9, Bairro Rosário, Guadalupe. Direção da Yalorixá Zilá Molinari. Toque aos sábados, de 15 em 15 dias. Consultas às segundas, quartas e sextas-feiras, com Vovó Maria Rosa.

T. E. SÃO SEBASTIÃO

Rua Guatemala, 367, Penha Circular. Direção da Yalorixá Guiomar Sanches. Toque às segundas e quartas-feiras. Consultas às segundas, quartas e sextas-feiras. Esta casa festejará Crispim no dia 25 do corrente. Dona Guiomar pede aos seus filhos e clientes que a procurem para tratar de assunto relacionado com a festa.

T. E. NOSSA SENHORA IMACULADA CONCEIÇÃO

Rua 18, quadra B, lote 3, Bairro do Rosário, Guadalupe. Direção da Babá Neuza Salles Lafrota. Festejou Ibeijadas no dia 2, quando foi servido um caruru aos presentes. Sessões aos sábados e consultas às segundas e quartas-feiras.

T. E. IEMANJA E CABOCLO CAMPO BELO

Rua Tiaia, 33, Rocha Miranda. Direção do competente Babalorixá Joviniano Rosa. Realizou obrigações na cachoeira de Coroa Grande no dia 26 de setembro. Atende para consultas às segundas, quartas e sextas-feiras.

Renatinho De Jacarepáguá Corre Gira

Tenda Espírita São Salvador — Rua 15, lote 4.458, bairro Bela Vista, Niterói. Sessões aos sábados, de 15 em 15 dias, às 22 horas. Guia-Chefe: Caboclo Sete Montanhas. Yalorixá: Ilda Tomás Peixoto.

— (+) —

Centro Espírita do Caboclo Pena Verde — Rua Canavieira n.º 206, Grajaú. Sessões às segundas, quartas e sextas-feiras, às 20 horas. Babalaô: José Andrade.

— (+) —

Tenda Espírita Vovó Bambina— Estrada Intendente Magalhães n.º 2.800, Rua C, lote 200, Mallet. Sessões de 15 em 15 dias, às 21 horas. Babá: Emília. Guia-Chefe: Caboclo Peri.

— (+) —

Grupo Espírita Antônio de Pádua — Rua José Domingues n.º 293, fundos, Encantado. Sessões às sextas-feiras, às 20 horas. Guia-Chefe: Pai Floriano. Dirigente: Norberto Gomes Ribeiro.

— (+) —

Tenda Espírita São Lázaro e Iemanjá — Rua da Prosperidade, 22, Campos Elísios, Bairro Nosso Bar, Caxias. Sessões aos sábados, de 15 em 15 dias, às 21 horas. Guia-Chefe: Caboclo Sete Flexas. Babalaô: Antonio Carlos.

— (+) —

Centro Espírita Cruzeiro de Pai Joaquim da Guiné Mina — Rua Paim Pamplona, 171, Rocha. Sessões às segundas, quartas e sextas-feiras, às 21 horas. Babalaô: Cesário. Relações Públicas: Vargas Júnior.

Leiam e Divulguem
Tablóide GN na Umbanda
4 anos ininterruptos
divulgando e informando!

IEMANJÁ

A grande divindade das águas salgadas, é no conceito público, a mais festejada de tôdas as Yabás. No dia 31 de cada ano, as praias de todo o litoral brasileiro ficam repletas de fiéis e curiosos, que entregam as mais variadas oferendas à grande santa dos espíritas, destacando-se, entre elas, pequenos barcos com latas de pó, ruge, baton, perfumes, etc. Garrafas de champanha, muitas velas e outros objetos, são oferecidos à Rainha do Mar, na esperança de que ela proporcione a cada um, um Ano Nôvo cheio de alegrias.

Iemanjá é sincretizada em Nossa Senhora da Glória, e sua côr, tanto na Umbanda como na Angola, é azul claro. Suas contas são de branco cristal e sua incorporação é, geralmente, leve e tranquila.

Sua dança é também tranquila, e parece, com os braços, a fazer movimentar as ondas do mar, também chamado de calunga grande.

Iemanjá é considerada, ainda, a mãe de todos os Orixás e existe sôbre ela uma lenda, segundo a qual um dos seus filhos tentou violentá-la, transformando-se no primeiro Exú. No ato da tentativa de violência, os seios de Iemanjá teriam se aberto e dêle jorrado água que fêz nascer o mar que é o seu principal domínio.

Evidentemente não passa de simples lenda, como falei linhas acima, porém até as lendas precisam ser conhecidas, se bem que a sua aceitação seja altamente relativa.

Iracema Cigana Deu Alvorada Para Xangô

Cumprindo o nosso programa de visitas, estivemos às cinco horas da manhã de domingo passado, no terreiro Quintal Rocha de Caô, que é muito bem dirigido pela destemida Yalorixá Iracema Cigana. Ela, filha legítima de Xangô, resolveu dar um toque de alvorada para o seu pai e realizou logo em seguida uma bonita procissão que percorreu várias ruas do bairro de Vaz Lôbo, numa indiscutível demonstração de fé e amor pelo santo.

Foi tudo maravilhoso e lamentamos não ficar até o final, pois vínhamos de uma jornada de mais de 12 horas e apesar do espírito estar forte como nunca, a matéria se sentia cansada e horas mais tarde estaríamos em missão, dando balas, dôces e brinquedos às crianças na sede do SORE. Agradecemos a lembrança do convite e ficamos certos de que dona Iracema é um dos grandes baluartes da nossa religião e que podemos contar com ela em qualquer circunstância.

CORRETORES

O tablóide está em fase de expansão e precisa de novos agentes de publicidade. Ótima comissão. Entrevistas diàriamente na rua Pernambuco, 1161, Encantado, com o senhor Mário Barcelos.

ALEG DÁ VOTO DE LOUVOR AO SORE!

Pro propisição do Deputado Rossini Lopes da Fonte, a Assembléia Legislativa do Estado da Guanabara concedeu por unanimidade, um voto de louvor ao SUPREMO ÓRGAO DAS RELIGIÕES ESPÍRITAS, pela grande festa realizada no dia 19 de setembro, que culminou com a grande procissão em louvor a Xangô e Ibeijadas.

Agradecemos ao nosso estimado Irmão Rossini Lopes da Fonte e também aos Deputados que nos concederam o voto e podem estar todos certos de que a Umbanda desempenha no cenário político e social do Brasil um relevante papel de fé, amor e caridade ao próximo. Rogamos à Oxalá que abençoe a todos os parlamentares que nos distinguiram com a honra.

O TABLÓIDE PRECISA CRESCER...

TUDO DEPENDE DE VOCÊ QUE É COMERCIANTE E INDUSTRIAL E PRINCIPALMENTE UMBANDISTA. ANUNCIE NO SEU JORNAL E ESTARÁ AJUDANDO A NOSSA CAUSA.

PALHOÇA SETE PENAS DAS ALMAS LOUVOU XANGÔ DIA 30

Dia 30, a Palhoça Sete Penas das Almas que tem sede na rua Vieira Ferreira, em Bonsucesso realizou um grande e já tradicional toque em homenagen a Xangô e comemorou na mesma data o aniversário do terreiro.

A casa é dirigida pela nossa estimada Babá Rosinha e o seu Presidente é o competente José Carlos. Nós nos fizemos representar e como sempre a casa estava superlotada de fiéis umbandistas que foram lá pedir justiça ao santo da justiça e saborear o ageum que foi distribuído entre todos os presentes. Dona Rosinha sabe organizar uma festa e tudo estava maravilhosamente bem arrumado. Muito obrigado pela lembrança e Oxalá que abençoe a todos os nossos irmãos da casa de Sete Penas das Almas.

UMBANDA E CANDOMBLÉ

— Ontem, foi dia de festa no Abaçá de Oiá, dirigido pela Yalorixá Sinavoruca, localizado no Bêco Manoel Ayres, 637, em Oswaldo Cruz. Houve uma bonita saída da Yaô de Xangô, a nossa estimada Oswaldina Malheiros dos Santos.

A solenidade transcorreu em ambiente de grande afirmação espiritual, tendo a Yaô de Xangô se apresentado ricamente vestida, agraciando aos presentes, com um belo pé de dança. A casa estava superlotada de Zeladores e convidados.

A Mãe Criadeira da Yaô Dina, foi Yabadê, a eficiente Babakekerê, do Abaçá de Oiá, sendo responsável pelas mucamas e malanga o estimado Ogã Maval. Nossos sinceros parabéns e que Xangô dê o seu axé à mais nova Yaô.

x x x

— Nosso representante e colunista estêve na bonita festa do Centro Espírita Vovó Benedita da Bahia, da rua Paranapanema n.º 266, em Ramos e dirigido com muita dignidade e acêrto pela nossa estimada Babá Ilma Assumpção, que homenageou aos Erês na festa de inauguração de sua casa, no dia 2 de outubro. Para maior brilhantismo da solenidade, compareceram nosso irmão Maurício de Xangô e Tola Malembê.

x x x

— Domingo passado, dia 3 de outubro, foi realizada uma bela saída de uma Yaô de Omulú e a quitanda de uma Iansã e um Logun-Adé, na Roça do Xangô de Ouro, na Rua Pernambuco n. 1.161, no Encantado, dirigida pelo Babalorixá Obá Teleuá, tendo comparecido diversos Zeladores.

x x x

— Na rua Palhoça n.º 149, em Edsópolis, Nova Iguaçu, existe uma bonita casa de Caridade, o Abaçá de Iansã Menina, dirigida com dignidade e acêrto pela Yalorixá Flôr Pettitucci e o seu prezado espôso. Aos domingos de 15 em 15 dias são realizados toques em louvação aos Orixás.

x x x

— A Pomba Gira Menina, entidade trifásica da Babá Ester, dirigente da Tenda Caboclo Arranca Tôco, da rua Dr. Noguch, em Bonsucesso, na primeira segunda-feira do mês de setembro, trabalhou voluntàriamente contra o nosso articulista, tendo como resultado porém o recebimento pelo mesmo, de Cr$ .... 6.000,00 que estava custando a vir. Aguarde um pombo de presente e Saravá.

— No dia 26 de setembro o Babalorixá Tola Malembê inaugurou as novas instalações de seu Ylê, tendo comparecido Dianga Mutala, a prezada Babá Emília do Caboclo Itariecê e a simpática Teresinha Villas Bôas Santos, acompanhada de sua mamãe e avó, o Babalaô Nelson Salvador, sua charmosa espôsa e seu pai pequeno Ivo.

Toque de Santo com saída de Yaô

Os dirigentes do Abaçá de Nanã Burukê Ossé e Caboclo Itaguacy do Munzoenguê, que tem sede na rua Domingos Magalhães 301, Estação de Maria das Graças, nos mandaram um convite para o toque de Candomblé que se realizou ontem com saída dos Yaôs. Nós deixamos de comparecer porque estamos com Yaô recolhida e hoje, às 16 horas, teremos a nossa saída e em seguida a quitanda da Yaô de Omulú, e dos Yaôs de Longun-Edé e Yansã saídos mês passado. Fica para a próxima oportunidade a nossa visita à esta casa de nação de santo que sempre nos prestigia com os seus convites.

Saída De Omulú E Quitanda Reúniram Irmaõs Espíritas

Domingo passado a Roça do Xangô de Ouro realizou um toque de Angola, com saída de Yaô e Quitanda. Como sempre, fomos prestigiados pelos nossos amigos que compareceram em massa, dando um brilho importante à saída da Yaô de Omulú, Nelí Fernandes, que recebeu a digina de Quimbanã.

O toque teve início às 15 horas já com a casa cheia. As saídas se processaram normalmente com linda demonstração do nôvo santo da nossa Roça que desempenhou todos os atos e fundamentos com grande desenvolvimento demonstrando a excelência da sua feitura.

Na hora do nome, que é sempre o ponto alto, a expectativa como sempre era grande e o Omulú mais uma vez pontificou recebendo muitos aplausos seguidos de grande queima de fogos de estampido. Depois o santo desceu do roncó para tomar rum sempre sob grande vibração, e devemos acrescentar que ao dar seu nome, o Omulú fêz com que diversas pessoas que se encontravam presentes bolassem no santo o que demonstrou claramente a sua firmeza.

Em seguida, após o intervalo no qual foi servida comida de santo ao numeroso público, realizamos a quitanda da Yaô de Omulú, Quimbenã e dos yaôs do barco anterior e que são, a Yansã, Oiá Mussaiê e o Logun-Edé cuja digina é Logun-Deci.

OS QUE VIERAM

Conforme dissemos linhas acima, fomos mais uma vez prestigiados por numeroso público e por muitos zeladores e entre os presentes destacamos, Cassilda de Assis, da Tenda Espírita Filhos de Caboclo Jurema (Sete da Lira), que se fêz acompanhar de espôso, filhas, genros e filhos de santo — Aidil Santana, a babá do Terreiro de Iemanjá e Caboclo Aimoré com filhos de santo — Babalorixá Yelê com seu pai pequeno e filhos de santo — Hélio do Caboclo Cobra Coral e espôsa — O casal José Lopes e Rosa Lopes, que sempre prestigiam as nossas festas, dando inclusive grande ajuda nestas ocasiões — Elma, a jovem abiã e antiga amiga da casa — Francisco Tôrres Dias, um dos chefes de equipe do Tablóide e nosso grande colaborador — A Babá Elizabeth e o Pai Pequeno da casa, seu filho Miguel, ambos dirigentes da Tenda Espírita Cristo Rei — Eurico Valle, Presidente e outros diretores da Tenda Espírita Tupi Tupinambá — A Babá Emília do Caboclo Taubaté e seu espôso — O Deputado Rossini Lopes da Fonte sua bela espôsa e cunhada — O Babalorixá Tola Malembê — e ainda os Babalorixás Odé Cirá e Ogum Cimê.

SOLIDARIEDADE

Mais uma vez os dirigentes que se fizeram presentes ao toque ratificaram a sua solidariedade a nossa estimada amiga Cassilda de Assis que visivelmente emocionada abraçou a todos e sentiu mais uma vez que os verdadeiros e bem intencionados espíritas estão ao seu lado. Em agradecimento usou da palavra o Deputado Rossini Lopes da Fonte que foi bastante aplaudido pela sua posição em defesa da nossa religião.

Dona Cacilda aproveitou o ensêjo e convidou a todos os presentes para comparecerem a Santíssimo para verem de perto uma gira de sábado, quando trabalha o famoso Exu Sete Encruzilhadas também chamado de Sete da Lira.

Nós do SORE agradecemos a todos os que estiveram presentes e rogamos ao Omulú que teve sua festiva saída que dê muita paz e saúde a todos os nossos irmãos de fé.

Umbanda em Macaé

ADILSON FIGUEIRA DA SILVA

Como tudo que é certo e bom cresce e evolui, nossa religião não poderia ficar estacionada, o necessário é que esta evolução seja conhecida por todos, e então, como umbandista macaense procurarei de hoje em diante, relatar semanalmente, neste espetacular «Tablóide», as notícias de Umbanda daqui da nossa cidade, esperando assim, que junto ao grande crescer da nossa Pátria, possamos levar aos quatro cantos dêste imenso País, os fatos referentes aos terreiros e acontecimentos no «Santo».

FESTIVAL — Queremos agradecer ao povo umbandista da Guanabara, o carinho que nos dispensou por ocasião do I Festival Nacional de Cantigas de Umbanda, e o que podemos dizer é que ficamos felizes em trazer para Macaé o troféu de 1.º lugar, mas, a nossa maior felicidade, foi de participarmos junto com tanta gente boa e amiga e termos hoje uma imensidade de novas amizades, nascidas com todo amor e carinho que reinou durante o festival.

SAÍDA DE YAÔ — Dia 26 do mês passado assistimos à saída de um Oxóssi, na Tenda de Ogum Naruê, localizada na Lagoa de Imboassica. A Casa em festa conta com a eficiente direção do Babalorixá Wad e nesta memorável noite foi comandada pelo Tatá Inácio, de São João de Meriti, Pai de Santo do dono do Ilê em festa.

Dentro de um bom ambiente de paz e fraternidade o Babalorixá da Nação de Angola, Banda Cilê, foi convidado para puxar o santo, fazendo-o com grande acêrto e o que vimos foi de grande beleza emocionando a todos os presentes. Entre os presentes encontravam-se alguns filhos de Santo do Abaçá de Banda Cilê (Tenda de Xangô Menino), que participaram da Festividade em homenagem ao Oxóssi do nosso estimado irmão Jerônimo. Pedimos a Oxosse, Xangô e Ogum, que possa fortalecer cada vez mais a corrente de fraternidade que cresceu neste dia com mais um forte elo, nesta linda reunião no Santo.

PROCISSÃO — Ainda repercute bem alto o que foi a grande procissão de Xangô e Ibeijada do SORE. Os macaenses que participaram da mesma ficaram impressionados com a compreensão e fé do povo guanabarino e Mãe Noca (Mãe da Umbanda macaense), em nome do nosso povo, manda suas congratulações ao Baluarte Mário Barcelos por està magnífica concentração de adeptos positivos da nossa religião.

XANGÔ E IBEIJADA — Dia 2 dêste, foi realizada na Tenda de Xangô Menino, a tradicional festa de Xangô e Ibeijada, sendo que êste ano a festa suplantou a tôdas as outras festas realizadas nêste Ilê. Visitaram a Tenda em festa vários filhos da Casa de Ogum Yara e que acabaram virando nos seus Erês, para maior brilhantismo da festividade.

De parabéns a Umbanda Macaense, por ter tantas belas Tendas, dirigidas por pessoas capazes de levarem bem alto o santo nome dos nossos Orixás.

Meu Saravá.

TRÊS VELINHAS APENAS...

MÁRIO BARCELOS

Estamos aí, neste mês de outubro, apagando três velinhas. Apenas três. Estamos, no que se refere a tempo, engatinhando, mas em realizações nos consideramos adultos e vigorosos. Somos obrigados e com muito orgulho a enumerar as nossas realizações, tôdas inéditas e grandiosas. Realizamos procissões, Giras da Amizade, Concurso de Ogãs, Festival, temos um jornal, fizemos rádio e televisão e defendemos com unhas e dentes os nossos direitos o que nos valeu, apesar da grande oposição, um lugar ao sol.

Cumprimos com fé e amor, porém com muita dificuldade a nossa missão. Lutamos contra muitos preconceitos mas conseguimos organizar o imbatível e glorioso Exército Branco de Oxalá. A nossa bandeira com a coroa de louros e com a pomba da paz continua tremulando no mastro da vitória. Pregamos sempre que não somos melhores nem piores. Somos apenas diferentes e é exatamente aí que reside o nosso êxito. Não nascemos para imitar ninguém. Nascemos para criar e criamos muita coisa. Podem não falar em nós, mas não podem ignorar a nossa existência. Podem não gostar de nós, mas não podem dizer que nascemos para o nada, pois em apenas três anos já fizemos de tudo em favor da nossa gente querida que nos dá o seu apoio e a sua palavra de incentivo. O SUPREMO ÓRGÃO DAS RELIGIÕES ESPÍRITAS tem apenas trsê anos.

São três velinhas no nosso bôlo de aniversário que iluminam com uma chama fantástica os caminhos das religiões espíritas. Falem mal, mas continuem falando de nós. Digam o que quiserem dizer, mas todos são obrigados a reconhecer que trouxemos coisas novas para as religiões espíritas e que vamos continuar a criar. Criar sempre. Temos novas idéias em estudo mas em nenhuma delas vamos copiar os outros. Queremos continuar sendo pioneiros de lançamentos e promoções. Queremos servir de espelho para muita gente que veio há muito tempo mas ainda não disse a que veio. Estou exultante e cheio de alegria. Em apenas três anos participamos de tôdas as lutas e de tôdas as coisas importantes da nossa religião, com destaque apesar de censuras e das malquerenças. Lutamos com a bandeira branca de Oxalá e respondemos com realizações às calúnias contra nós atiradas. Estamos de alma lavada e revigorados para novas lutas. Somos apologistas de que nada se consegue sem luta e por isso continuamos lutando. Queiram ou não queiram, alguém escrever a verdadeira história dos espíritas e das suas lutas pela sua total liberdade, êste alguém terá que reservar um capítulo para o SORE, SUPREMO ÓRGÃO DAS RELIGIÕES ESPÍRITAS. Graças a Oxalá continuamos de pé, e na fé do Grande Criador e de todos os Orixás permaneceremos de pé, pois a nossa causa é justa e honesta e aos justos está reservado o reino do céu.

AVISO IMPORTANTE

A opinião emitida pelos nosso colunista é da responsabilidade de cada um, não cabendo a nós nenhuma responsabilidade. Outrossim comunicamos que todos funcionam em nosso tablóide como simples colaboradores sem qualquer vínculo trabalhista e com o intuito único de servir à nossa religião.

O Editor.

T.E. SANTA RITA DE CÁSSIA

A Tenda Espírita Santa Rita de Cássia tem sua sede na Rua Guilhermina, 512, no Encantado, e recebe a direção da competente Babá Maria Rosa.

As sessões são às segundas-feiras, às 20 horas, sob a direção do Caboclo Oxóssi da Mata Virgem. As sextas-feiras, de 15 em 15 dias, realizam-se sessões com as pombas-gira do Cruzeiro e Maria Longa do Cruzeiro.

ROSSINI FALA DO "SEU" 7 (I)

A partir de hoje, paralelamente a publicação da série SANTÍSSIMO, MEIA-NOITE... vamos passar a publicar na íntegra, porém em capítulos, o discurso proferido pelo Deputado Rossini Lopes da Fonte, na Assembléia Legislativa do Estado da Guanabara, no dia 23 de setembro, a respeito dos ataques sofrido pela senhora Cacilda de Assis e sua entidade o famoso Exu Sete da Lira. O texto do discurso é o que se segue:

— "Senhor Presidente senhores Deputados, senhores jornalistas, minhas senhoras e meus senhores. Inicialmente senhor Presidente quero expressar os meus agradecimentos ao eminente Deputado José Bretas, da Aliança Renovadora Nacional que permutou o seu tempo comigo para que pudesse hoje ocupar esta tribuna nesta parte do Grande Expediente.

Senhores Deputados. A Assembléia Legislativa do Estado da Guanabara é o centro, é o palco das grandes discussões e das grandes decisões déste Estado e déste povo. É neste augusto plenário que nós, representantes legítimos do povo da Guanabara, podemos e devemos tratar de todos os assuntos referentes ao povo, assuntos do interêsse do povo e do Estado. E é por isto que ocupo hoje esta tribuna, para falar sôbre um assunto que vem sendo motivo de muitas publicações, através da nossa imprensa e de muitos comentários através do rádio e da televisão. Refiro-me o Seu Sete da Lira e refiro-me mais precisamente ao Centro Espírita Filhos da Cabocla Jurema, em Santíssimo, que é uma entidade religiosa e uma entidade espírita legalmente constituida como pessoa jurídica. Esta entidade espiritual, esta sociedade tem sido alvo de acusações através da imprensa por interêsses diversos.

Pretendo hoje, desta tribuna, mostrar a esta casa e ao povo o que há de realidade com relação ao SEU SETE DA LIRA.



Falo, senhor Presidente, com a responsabilidade de todos os meus graus, de todos os meus títulos e de tôdas as posições assumidas nesta casa, principalmente daquela que muito me honra e que muito me dignifica que é ter presidido esta colenda Assembléia por um ano e meio, no período mais difícil e trágico da vida brasileira. E falo com sinceridade de propósitos e sem outros interêsses. Senhor Presidente, porque desde criança sigo a religião espírita umbandista, mas não sou daqueles que fazem da religião um meio de vida. Procurei sempre ganhar a vida em outros setôres através das minhas profissões de professor e advogado, para jamais precisar explorar a Umbanda, conforme muitos que vivem e exploram.

Mas, senhor Presidente, o tão falado SEU SETE já existe a muitos anos, mesmo quando ainda não existia o Brasil. É uma entidade da natureza e surgiu quando surgiu o mundo e jamais teve vida material e sempre viveu na vida real, na vida verdadeira que é a vida espiritual. E já era o grande Sete da Lira de milhares de adeptos quando teve a sua primeira aparição na televisão brasileira. Já era êle grande, tão grande, que os senhores diretores das televisões acharam por bem levá-lo aos seus programas. Não era uma entidade qualquer uma coisa insignificante que a televisão iria apresentar. Em absoluto era grande, poderoso e já realizava as curas os atendimentos, a caridade a milhares de adeptos que acorriam àquele centro espírita de Santíssimo aos sábados. Vinte, trinta mil pessoas acorrem ao citado subúrbio onde está localizado o centro onde o SEU SETE DA LIRA aos sábados trabalha, distribuindo caridade. Então precisa ficar bem claro e nítido que não foi a televisão que projetou o SEU SETE. Precisa ficar claro que êle já era grande e poderoso quando as televisões fizeram questão de sua presença. Precisa ficar bem claro que êle não pediu para ir e tão pouco seus amigos e adeptos. Pelo contrário, nós não queríamos. Pedimos a êle que não fôsse. Os donos das televisões que foram lá pediram e insistiram e quase choraram para que Seu Sete fôsse aos programas. E Seu Sete viu a necessidade de ir e foi. Ele viu porque êle vê mais do que qualquer um de nós, enxerga mais do que todos nós juntos. Seu Sete viu a necessidade de ir a televisão pois do contrário seria pior. Eu posso garantir aos meus eminentes companheiros e aos que estão assistindo e aos que estão ouvindo através da Rádio Roquete Pinto, honrando-me de ouvirem êste meu pronunciamento. Em 1962, e tenho milhares de testemunhas, Seu Sete declarou muitas vêzes que em 1971, êste ano, possivelmente, êle iria ser acossado, perseguido, caluniado e que muitos falsos amigos fugiriam. Correriam de mãos, porém, ao seu lado permaneceriam os leais, sinceros e verdadeiros amigos. E isto aconteceu, está acontecendo mas os seus verdadeiros amigos não o abandonaram nesta hora e estão guerreando e defendendo-o porque sabem que êle é uma realidade e não um mito como querem muitos dizer.

Nôvo Horário Para Búzios

O nosso companheiro Mário Barcelos passará a atender para jôgo de búzios, na sede do SORE, na Rua Pernambuco nº 1.161 às têrças, quartas e quintas-feiras, no horário das 15 às 20 horas. Os interessados deverão procurar a secretaria do SORE para apanhar fichas.

A NOSSA CAPA

A foto da nossa capa de hoje, é de Pai Joaquim, do Centro Espírita Cruzeiro de Pai Joaquim da Guiné Mina, que tem sua sede na Rua Palm Pamplona, 171, no Rocha, e que recebe a direção do competente Babalaô Cesário.

A cêna da foto se repetiu centenas de vezes, no dia 27 do mês passado, quando o bondoso velho, amigo e orientador das crianças, conversou com todos e distribuiu brinquedos, roupas, guloseimas e conselhos. Centenas de crianças sorriram naquele dia, mas muitas ainda estão querendo ser feliz. O Diretor de Relações Públicas da casa é o nosso velho companheiro Vargas Júnior, que nos cedeu gentilmente a fotografia e achamos que pela sua beleza ela merecia ser publicada em tamanho natural na nossa primeira capa, numa homenagem a todos os nossos queridos Pretos Velhos de Umbanda. Saravá a linha das almas e Oxalá, que dê muita luz a esta importante falange.

Hotel Ar E Campo

(COM NOVA DIREÇÃO

Gerador próprio — apartamentos luxuosos, com música e Telefone.

Ótimo serviço de bar e restaurante.

Rodovia Washington Luiz Km 16 1/2
(A 500 metros do viaduto Rio-Teresópolis)

FILIAL: Trevo Hotel
Um dos mais conceituados da Pres. Dutra Km 13

Festa Das Crianças na T. E. Filhos da Jurema de Aruanda



Sábado, dia 2 do corrente, foi realizada na T. E. Filhos da Jurema de Aruanda, situada na Rua Balduino de Aguiar nº 230, Parada de Lucas, mais uma costumeira festa em louvor aos Ibeijadas, com farta distribuição de doces, balas, roupas e brinquedos para cêrca de mil crianças.

No decorrer desta distribuição, pareciam as crianças iguais aos colibris no tempo de um belo verão, que de alegria gorgeiam suas canções delirantes.

Abençoadas sejam as crianças, abençoada seja esta Diretoria e abençoada seja a Babá Eliza, que Oxalá lhes dê mais fôrça para que possam cumprir aquilo que é de mais belo, ajudar as criancinhas. Saravá para vocês. Na foto, vemos a Babá Eliza, incorporada com o Caboclo Itaguassi.

Cantinho Da Corrente Mental

MAE ELIS

Domingo passado foi realizada no SORE, na Roça de Xangô de Ouro, uma linda festa de saída de Yaô. Todos sabem que tanto o SORE como a Roça tem como Presidente e Zelador o competente Mário Barcelos, o Obá Teleuá. Como sempre acontece o barracão ficou lotado. Compareceram muitos zeladores, realmente amigos nossos e que gostam de ver um sante bem feito. Como acontece em tôdas as casas espíritas lá estavam também os indesejáveis que são aqueles que procuram criticar tudo o que assistem, esteja certo ou errado. O Omulú que foi feito estava lindo, os preceitos da saída foram seguidos à risca. O nome foi tirado por uma Ebâmi de Logun-Edé, pessoa de alto gabarito e que sabe realmente o valôr de um santo feito. A seguir houve a quitanda dos erês dos Yaôs Olá Mussalé, Iogun-Deci e Quimbená.

Apesar da grande quantidade de frutas, todos queriam comprá-las e houve um tumulto natural nestas ocasiões, mas tudo foi feito de uma forma correta e não houve uma falha siquer.

Porém, os indesejáveis a que me referi acima, tinham que forçar uma crítica qualquer e no domingo a coisa começou quando Mário Barcelos fêz uma homenagem pública a Yalorixá Cacilda de Assis que é indiscutivelmente uma das maiores figuras do meio espírita da atualidade. Pedindo licença ao Xangô do Vodunce Zaze Erangi que se encontrava em terra cantou uma louvação ao «Seu Sete», o que motivou um «frison» entre os indesejáveis. Houve troca de sorrisos e eu, Olá Ifé, filha daquela Iansã que carrega na barra da saia o axé de muita gente que se diz bôa, para mostrar a êles que na Roça do Xangô de Ouro há realmente compreensão e união, sem preconceitos absurdos, me ajoelhei e pedi a bênção à simpática Yá Cacilda no que fui seguida por todos os filhos da casa. O toque continuou, houve troca de cantiga sentre o Tola e um zelador que se encontrava presente e que por sinal tem um lindo pé de dança. Quando a festa acabou, os já citados indesejáveis nem ao menos esperaram chegar ao portão para começar a malhar. Eu soube que a orientação da malhação foi uma senhora que se diz primeira Ekéde da casa de Djalma de Lalu, o que eu agora já duvido, pois apesar de não conhecer pessoalmente o famoso zelador não creio que seja êste o ensinamento que êle transmite aos seus filhos. O que mais me admira é que a referida senhora sempre foi tratada com a máxima consideração por todos nós e, por isso, se não gostou de alguma coisa teria a liberdade suficiente para vir dizê-lo a mim e nunca criticar de maneira malévola o que havia assistido. Sei, inclusive, que a referida senhora costuma falar mal da Roça da qual me orgulho em ser Mãe Pequena.

Por isso, por não ter sabido honrar a consideração com que sempre foi tratada, a partir de domingo passado ela nos é indesejável e sua entrada está proibida em nossa sede. Agora sim, ela pode destilar seu veneno a vontade pois nós nunca fomos nem seremos atingidos pela peçonha de qualquer serpente.

x x x

Mãe Elis atende com a Pomba Gira Mulambo, às segundas-feiras, a partir das 14 horas, na sede do SORE — rua Pernambuco, 1161, Encantado — auxiliada pelo Vodunce Zaze Erangi.

ILÊ DE OXÓSSI E O IBEIJADAS

O Ilê de Oxóssi, com sede própria na Rua Cirne Maia nº 127, fundos, em Todos os Santos, realizou uma bonita festa em homenagem a Ibeijada, no dia 3 do corrente. O toque contou com uma numerosa assistência sob a direção do Babalaô Jorge de Oxóssi e da Yalorixá Eunice de Vasconcelos, a Mãezinha. O Guia-Chefe do terreiro é o Caboclo Aimoré.

A festa contou com a presença da conhecida zeladora-de-Santo, da nação Gêgi, Nanci de Oxaguiam, a Mãe Pequena Zilda da Oxum, a Ekedi Miriam de Oxóssi, a Cota Nicinha e o Alabê Zézinho, comparecendo ainda a Babá Aidil Santana e espôso, o Babalorixá Tola Malembê e o Babalorixá Armando de Carvalho.

CASAMENTO

No próximo dia 10 de dezembro, às 18 horas e quinze minutos, na Matriz Nossa Senhora da Conceição de Engenho Nôvo, na Praça Monsenhor Amorim, no bairro do Engenho Nôvo, realizar-se-á o enlace matrimonial de Maria José e Ademir. Nós agradecemos o convite que nos foi enviado e rogamos a Oxalá que abençoe a união dos dois jovens e que sejam felizes para a eternidade.

LEIA AOS DOMINGOS
GAZETA NA UMBANDA

DIALETO

Urucu — planta medicinal
Urucaiá — veneno
Unzala — fome (enzala)
Utá — espingarda
Vua — serviço
Vuala — partir
Voduncí — filho-deSanto com mais de três anos de feitura
Vumbe — alma, gente morta
Velame — qualidade de erva
Vatapá — comida feita com camarão, dendê etc.
Vuma — barro
Vadiar — brincar
Xeromi — sapo
Xangô — Orixá dos raios e trovões — Deus da Justiça
Xitu — carne
Xokota — esfregar
Xôlôdô — chorar
Xuaté — mole
Yemanjá — Orixá do mar
Yaô — filha-de-santo feita
Yá — mãe
Yansã — Orixá dos ventos Santa Bárbara
Yalorixá — mãe-de-Santo
Zambi — Deus

SALPICOS DE LAMA

Um amigo comum conversou com um antigo colaborador nosso a respeito do Festival realizado em julho. O antigo colaborador referindo-se ao festival disse: Foi um espetáculo tão bom que se tornou indigno de um Mário Barcelos.

Curioso. O tabloide serve e tem servido de trampolim para muita gente que nêle se cria e ganha nome. Depois, quando seus desejos absurdos não são aceitos, vem a saralvada de ofensas e desabafos em cima do nosso Editor, que mantendo seu modo de agir, continua tocando a sua carruagem sem dar ouvidos aos latidos dos cães.

E' lamentável que isto aconteça dentro de uma religião onde se prega o amor. Essa gente que hoje de nós talvez tenha esquecido, que por nós foi lançada no mundo da religião e que graças ao nosso apoio e a nossa cobertura, conseguiu se tornar conhecida. Esquecem também que na sua passagem nos deram algum apoio, mas se esquecem que receberam muito mais. As cartas continuam escritas e assinadas. Depois vem o despeito e o desiquilíbrio emocional de pessoa que se diziam nossas amigas. Lamentamos sinceramente que isto aconteça, pois apesar dos pesares, somos favoráveis ao velho ditado que diz: Vão-se os anéis, mas ficam os dedos. Xangô, o grande Deus da justiça, está presente a tudo e saberá, na hora exata, fazer justiça. Nós continuamos trabalhando sem falar mal dos que se foram, mas os que se foram, só conseguem se manter em evidência falando mal de nós e somos obrigados a lembrar um outro adágio: Só se atira pedras em árvore que dá fruto e nós temos a mais absoluta convicção de que a nossa além de frondosa, tem dado excelentes frutos para a nossa querida religião. Oxalá se apiede dos pobres de espírito.



A UMBANDA NO ESTADO DO RIO — Na foto, uma Yalorixá de Angra dos Reis, quando recebia das mãos do nosso irmão Wladimir Cardoso de Freitas, líder da Umbanda no Estado do Rio de Janeiro, documento que visa a emancipação da nossa religião naquele Estado, saneando-a dos intrusos, trandores e oportunistas. O irmão Wladimir precisa e merece o apoio de todos os umbandistas que devem ajudá-lo em sua árdua missão em prol do bem-estar e do progresso das religiões espíritas em todo o território fluminense.

Comestiveis Sinhá e Portuense Ltda.

Doces para corte — balas de diversas qualidades — Atacado e varejo - Preços especiais para terreiros e umbandistas em geral — Massas diversas pelos menores preços.

DOMINGOS DE FRIAS DA ROCHA

Rua Dois de Fevereiro, 1085 lojas E e F — Pedidos pelo Tel: 229-1376 — GB

GN CONTRA-CAPA

Mário Barcelos

Santíssimo, Meia-Noite... (II)

A verdade é que a campanha difamatória contra a dona Cacilda de Assis, esta sofrendo um processo de putrefação. Está ficando podre como podre era a intenção de quem a desencadeou numa demonstração de que nós umbandistas, lamentàvelmente ainda temos muito o que aprender no que tange a lutar pelos nossos interêsses e principalmente pelos nossos irmãos de fé contra quem dirige calúnias.

Levantaram uma polêmica imunda e o que se viu; pessoas que se dizem do nosso credo aproveitarem a crista da onda para querer se promover, numa demonstração de que não estamos devidamente unidos e é exatamente por esta falha em nossas fileiras que penetram as fôrças inimigas e que por ela ainda realizam verdadeiras escaramuças que só trazem dissabores para nós.

Recebi um apoio quase maciço pela posição que tomei, na qualidade de jornalista e de Presidente do SUPREMO ÓRGÃO DAS RELIGIÕES ESPÍRITAS, mas algumas poucas pessoas verberaram o meu gesto e procurei com esclarecimentos lógicos mostrar que havia feito o que a razão mandava. Sou do Xangô e a justiça precisava ser feita a esta extraordinária mulher que dá do seu melhor para o santo e a esta entidade que é sem sombra de dúvida uma autêntica liderança da nossa fé umbandista e esta liderança esta expressa nas vinte ou trinta mil pessoas que vão todos os sábados a Santíssimo buscar a solução para os seus problemas e as curas para os seus males. Queiram ou não queiram SETE DA LIRA, ou SETE ENCRUZILHADAS é uma das glórias da nossa religião e ao invés de inveja, devemos ter por êle e pelo seu formoso aparelho que é Dona Cacilda a mais profunda das admirações, pois graças aos dois a nossa Umbanda, conforme dissemos domingo passado, ultrapassou as nossas fronteiras.

Estou com "Seu" Sete por diversas razões, mas a principal delas é porque êle de fato cumpre dentro da nossa religião um trabalho maravilhoso sem fraudes, sem receitas e sem vaidades, pois quando alguém diz que êle cura, modestamente afirma:

— "Eu não curo ninguem, quem cura é a fé que cada um carrega consigo"

Por outro lado, certas pessoas acham que Dona Cacilda é orgulhosa e confesso, quando a vi a primeira vez no festival das cantigas de Umbanda, que tive a mesma impressão. Depois, privando da intimidade do seu lar cheguei à conclusão que ela é de fato uma mulher super-simples e despida de qualquer vaidade. Ela, ao contrario de outras pessoas não guarda para si as glórias conseguidas com SEU SETE DA LIRA e diz, com aquele seu jeito simples:

— "Sou apenas um simples aparelho das minhas entidades. Nada faço nem nada poderia fazer sem elas e é por isso que as amo com dedicação e carinho"

Está aí delineada a personalidade de alguém que se carregasse consigo vaidades poderia se cercar de pompas e galas, mas que não o faz, e é neste modo de proceder que reside a grande fôrça da Yalorixá Cacilda de Assis, pois no dia em que a vaidade começa a subir na cabeça de um médium, seja êle quem fôr, a fôrça das entidades começa a diminuir e o final todos sabem qual é.

Temos muita coisa a falar à respeito desta extraordinária mulher. Seu pai de Santo foi o já falecido Benedito Galdino de Congo, também chamado de "Tio Moisés" e ela tem como eledá, A Iansã Inhatopé e o Xangô Aganjú.

Numa conversa informal, de amigo para amigo e não de Yalorixá para Babalorixá ou ainda de Yalorixá para jornalista, Dona Cacilda se transportou ao passado e começou a contar:

— "Meu pai de santo morreu com cento e muitos anos. Curioso é que êle sabia o dia e a hora da sua passagem e mandou que cada um dos seus filhos levasse uma sêrie de coisas para certas obrigações finais. Foi dando suas ordens e quando chegou a minha vez, êle disse: "Voce, Cacilda, vai trazer apenas uma cesta bem grande para levar tudo o que lhe deixarei como herança". Eu sinceramente fiquei surpresa, mas meu velho pai, apesar de bondoso não admitia polêmicas com os filhos e disse mais: "Cacilda não pode assistir a minha passagem". Eu fiquei contrariada com aquilo e lhe disse: Meu pai, já que o senhor disse o dia, virei na véspera e estarei aqui presente".

Nesta altura, Dona Cacilda parou seu expontâneo relato para atender aos operarios que constroem a Lira e quando voltou, após o cafezinho, prosseguiu, e reinava na varanda do seu lar um grande silêncio, apesar de estarem presentes diversas pessoas:

— "Na vespera, quando eu me preparava para ir para a casa de meu pai, a Velha Cambinda me pegou e me deixou no tôco das oito horas da noite ate as seis da manhã. Quando subiu perguntei pela hora e apressadamente me vesti e fui para o terreiro do Pai Benedito e êle já havia feito a passagem. A velha Cambinda evitou que eu fôsse até lá conforme era desejo do meu saudoso pai. Muitas vêzes êle me dizia que eu tinha uma grande missão a cumprir. Seria, segundo ele uma missão de glórias, porém cheia de espinhos e eu não achava com o porquê daquele zelo todo comigo. Ganhei seus assentamentos e muitos axés que até hoje tenho em meu poder e que guardo com muito carinho".

Nesta altura o relato foi novamente interrompido, com a chegada do Padre Martins, da Igreja Católica Independente e que é um grande amigo de dona Cacilda e do SEU SETE DA LIRA.

Falamos sôbre o momento odioso em que a campanha contra dona Cacilda era mais acirrada. Um operário da obra chegou com um rádio de pilha na mão e disse:

— "Mãe Cacilda, a Radio Tupi deu agora no repórter que não ia ter sessão hoje e que o sitio estava tomado por tropas do Exército".

Era uma deslavada mentira, pois naquele exato momento nós estávamos lá e aquilo não aconteceu como não aconteceu nunca.

Nesta altura dos acontecimentos, o nosso estimado irmão Armando Prieto, que é diretor da casa passou a nos exibir farta documentação do terreiro. Registro no Cartório de Pessoa Juridica, número 28178 livro A 8, da Tenda Espirita Filhos da Cabocla Jurema, CGC do mesmo terreiro, número 343844-001, Inscrição Estadual número 444162 00 e outros documentos que provam que tudo o que acontece naquele terreiro é regularizado e absolutamente dentro das determinações da lei.

Fui convidado para assistir a gira daquela noite e conforme disse na reportagem passada fui com minha mulher, filhos e amigos e vimos uma beleza de espetaculo de fé. Vamos porém, continuar a esclarecer as coisas que até agora ficaram escondidas e que devem ser ditas.

Não existe na LIRA a exploração tão propagada nos jornais. O que ha, e isto é justo e logico, é uma grandiosa campanha para as obras que estão em fase final. Quem quer ajudar na campanha do tijolo ajuda e eu pergunto! Em qual terreiro deste imenso Brasil ja não se fêz uma campanha de tijolo? A verdade é que a residência de Dona Cacilda é muito bem montada, mas o foi em 16 anos de lutas e sacrificios. Ela não tem os Mustangs nem os Mercedes Benz que lhe deram e sinceramente nem sei bem se ela gostaria de tê-los. Ela não tem coberturas nem nove apartamentos na zona sul. Sua fortuna se limita ao sitio, comprado por duzentos contos a quase duas décadas e a um pequeno apartamento. Ocorre que seu marido, o Jose Gomes trabalha e ganha dinheiro e com o dinheiro que ganha conseguiu comprar o que hoje representa o patrimônio da familia.

O terreiro Filhos de Cabocla Jurema não tem quadro social e tudo que ali se faz é dado de boa vontade pelo povo que recebe graças dentro dos 26 mil metros que compõem o Sitio da Lira. A obra em andamento, é fantastica. Uma enorme cobertura para abrigar o povo que antes ficava exposto ao sol e a chuva. Existiam quatro banheiros e agora estão sendo construidos, se não me engano, trinta. Isto tudo para atender aos que ali comparecem para pedir alguma coisa às entidades da Dona Cacilda e principalmente ao SEU SETE DA LIRA. Isso tudo nos leva a uma pergunta; Onde reside o êrro da dona Cacilda, do Jose, da Luzia, do Prieto. Eles estão empregando o dinheiro dado pelo povo em beneficio dêste mesmo povo. Tudo o que entra e sai é com nota e absolutamente legal. A obra é feita por uma construtora e a grande verdade é que o terreiro de dona Cacilda não tem nem um rabo pois se tivesse tinha entrado bem, agora. Semana que vem falaremos sôbre isso.

(CONTINUA)

Venha Conhecer o SORE

ANIVERSÁRIO DO SORE DIA 27 TERÁ GIRA COM SETE DA LIRA

No próximo dia 27, quarta-feira, com início às 20 horas, estaremos realizando na sede do SORE, em homenagem à nossa data de fundação, uma gira com o famoso SETE DA LIRA. A conhecida entidade fará em nossas dependências, o mesmo trabalho de caridade que realiza em seu sítio em Santíssimo, e, para isso, convidamos a todos que ainda não o conhecem para que venham à Rua Pernambuco, 1 161, no Encantado, naquela data, para assistir a um trabalho válido sob todos os aspectos e para que assistam à grande demonstração de fé que nos será dada por todos os que crêm na Umbanda. Convidamos ao povo em geral e o em especial aos dirigentes de terreiros, centros, tendas, ylês, abaçás para que venham ver e julgar o valoroso SETE DA LIRA numa gira autêntica, em homenagem ao SUPREMO ÓRGÃO DAS RELIGIÕES ESPÍRITAS.

SORE

GN na Umbranda

ÓRGÃO OFICIAL DO SORE

Ano [illegible] — Rio — Domingo, 1[illegible] e 2ª-feira, [illegible] — Nº [illegible]



Babá Marina Conhece as Coisas da Umbanda

Domingo passado, o nosso companheiro Mário Barcellos, juntamente das Babás Rosa Lopes, Maria Helena e Emília, além dos nossos irmãos Lopes, Zoroastro e Francisco, visitou o terreiro formoso da jovem Yalorixá Marina, que fica situado na Rua Pinhará. A jovem zeladora mostrou todos os seus assentamentos ao nosso editor e ficou claro que de fato ela conhece muito sôbre o assunto. Agradecemos a todos e a menina gentil com que nos recebeu e esperamos que dia 27, estejamos prontos, ela esteja conosco no aniversário do SORE.

Vovó Catarina Foi Festejada



A Vibrante Vovó Brazilina Da Competente Yá Emília!

Santíssimo, Meia-Noite... (III)

OBRIGADO, IRMÃOS!

WLADIMIR CARDOSO DE FREITAS

A quem Deus prometeu nunca faltou bem diz o adágio popular!

Graças a Deus, louvado sejam os Orixas e tôdas as entidades trabalhadoras da seara divina, que nos momentos de amargura em que conhecemos bem de perto as vicissitudes e o travo azêdo da maldade humana, em tôda extremidade, sempre encontramos a palavra amiga, confortadora e de esperança dos Orixás e guias espirituais. Sem êsse apoio seria difícil ou impossível suportar o pêso da traição, do despeito, da calúnia e do "Ojô Cocorô" (ôlho grande).

A história é antiga; os que nada fazem, ou criticam os realizadores, ou engendram golpes e armadilhas para se apoderarem do fruto do suor alheio. Mas a justiça é cega, não distingue côr ou posição social, e o devedor cêdo ou tarde pagará pelos seus atos. Quem semeia vento colhe tempestades, estejam certos os distintos leitores. E se a justiça dos homens às vêzes falha, a de Deus é implacável e inexorável.

Nêste pedaço de página, gentilmente cedida pelo irmão Mário Barcelos, sem dúvida um lídimo baluarte da Umbanda, que tivemos a grata satisfação de conhecer recentemente, aqui estaremos aos domingos, se Deus permitir. Enquanto algumas portas antes não se abriam para nós, felizmente agora sentimos os caminhos se abrirem, e todos começam a entender a realidade dos fatos e a saberem o que há por trás dos bastidores, o que se passa por detrás da cortina de fumaça dos defumadores, como escrevia o Dr. Byron Torres de Freitas, meu falecido e saudoso pai.

É de umbandistas desassombrados e autênticos, como o irmão Mário Barcelos, que precisamos, que não permanecem na cômoda indiferença e não nega o apoio desinteressado às causas justas. Assim, cá estamos nesta nova trincheira, para defender os interêsses e reivindicações dos irmãos do Estado do Rio de Janeiro. Colocaremos os umbandistas a par do que ocorre na velha província, com referência à seara umbandista e aos cultos afro-brasileiros, e divulgaremos também as festividades e sessões dos terreiros amigos. Iremos até o fim em nossa luta, e na hora oportuna os umbandistas de todo o Brasil saberão da realidade constrangedora. Precisamos estirpar o tumor maligno, a fim de evitar que a nossa querida religião seja desmoralizada.

Conclamo a todos os irmãos que rezem para o afastamento dos inimigos da Umbanda. O nosso destino e o destino dos espíritos atrasados que tentaram interceptar a nossa missão, e paralisar a organização e a elevação da Umbanda como verdadeira religião, entregamos a Zâmbi-Olorum, o Supremo Arquiteto do Universo. Salve Xangô, o Rei da Justiça!

Nesta oportunidade, agradeço também o apoio e a colaboração expontânea dos umbandistas, que nos conhecem bem, que sempre confiaram em nossa sinceridade, e nunca acreditaram nas calúnias e difamações.

★

CORRESPONDÊNCIA — Tôda correspondência para Wladimir Cardoso de Freitas deve ser enviada para Rua Pernambuco, 1 161, Encantado, GB.

AO COMPANHEIRO CELSO ROSA!

Meu irmão. Recebi a sua carta com o convite e com as explicações. Lamentàvelmente o nosso jornal é feito com certa antecedência e já estava na oficina, mas mesmo assim coloquei esta nota para lhe dar ciência do recebimento da sua carta.

Semana que vem, vou escrever sôbre ela, analizando os pontos abordados pelo prezado irmão. Tenha paciência e aguarde que procurarei responder e esclarecer todos os itens da sua missiva. Por enquanto, aceite o meu saravá e o meu muito obrigado pelo gentil convite.

Renatinho De Jacarepaguá Corre Gira

Tenda Espírita Vovô Congo da Bahia. Rua Clara de Barros, 51, Riachuelo. Sessões às têrças-feiras e sábados às 17 horas. Guia-Chefe Caboclo Mata Virgem, Babalorixá Azulfson.

Centro Espírita Caboclo Sete Encruzilhadas. Rua Domingos Pires, 181, Pilares. Sessões às segundas-feiras e sextas-feiras, às 20 horas. Babalorixá Célio Delduque.

Centro Espírita Imaculada Conceição e Estrêla do Mar. Rua Engenho do Mato, 483, em Tomás Coelho. Sessões as segundas e sextas-feiras as 20 horas. Yalorixá Esmeralda Simões.

Centro Espírita Caboclo Rompe Mato. Rua Dona Francisca, 184, fundos, Lins de Vasconcelos. Sessões às sextas-feiras, às 20 horas. Babá Arlete Moita, Mãe Pequena Elza Pereira.

Cabana de Oxóssi. Rua Elisa de Albuquerque, 20, em Todos os Santos. Ritual Omolocô. Toque aos sábados e quartas-feiras às 19 horas. Yalorixá Elza Maria. Pai Pequeno J. Rodrigues. Ogã Paulinho, Guia-Chefe Caboclo Girassol.

Tenda Espírita Enviados de Oxalá. Rua Baroneza n.º 1046, Praça Séca. Sessões aos sábados às 21 horas. Babalaô Hélio Gouveia. Ogã Bene.

Tenda Espírita Ogum Beira Mar. Rua Maranguá, 899 fundos, Praça Séca. Sessões aos sábados às 20 horas. Guia-Chefe Caboclo Tupinambá. Yalorixá Marina Rodrigues.

Cabana do Caboclo Sete Fôlhas. Rua Gonzaga de Campos, 71, Todos os Santos. Sessões aos sábados às 20 hora. Yalorixá Astrogilda Soares.

Deputado Nos Faz Comunicado

Do Deputado Sebastião Menezes, 1.º Secretário da Assembléia Legislativa do Estado da Guanabara recebemos uma carta na qual êle nos comunica que a Assembléia Legislativa, em sessão do dia 21 do mês passado aprovou requerimento de autoria do Deputado Rossini Lopes da Fonte a propósito da Procissão de Xangô realizada no dia 19 de setembro. Agradecemos aos dois parlamentares e ficamos à disposição de ambos para qualquer coisa que possamos fazer, pois o Supremo Órgão das Religiões Espíritas é uma casa de Deus e somos sempre agradecidos aos que nos fazem bem e ficamos sempre à disposição para a retribuição.

Lopes e Senhora Dão Feijoada da Velha!

No próximo dia 24 estaremos presentes à feiáoada promovida pelo casal José e Rosa Lopes, a se realizar na residência na Rua Uranos. A feijoada é em homenagem a Vovó Catarina que trabalha com dona Rosa Lopes e muita gente do santo foi convidada para o acontecimento que já é tradicional na nossa Umbanda.

Entre os convidados, já estarão o Deputado Rossini Lopes da Fonte, a Yalorixá Cacilda de Assis, o Babalorixá Mário Barcelos, Presidente do SORE a Babá Elizabeth. Babá Emília, Babá Maria Helena e muitos outros dirigentes de terreiros.

Desde já rogamos à boa velha que dê muita luz ao casal Lopes e que a feijoada seja motivo para que possamos rever velhos amigos e conhecer novos amigos uma vez que somos de opinião que não devem existir barreiras entre irmãos. Nós estaremos presentes e temos a mais absoluta certeza de que os verdadeiros umbandistas que forem convidados não deixarão de prestigiar a Yá Rosa e a sua querida velha Catarina.

GN na Umbanda

(Órgão Oficial do SORE)
Editor Mário Barcelos
EXPEDIENTE

Correspondência:
Rua Pernambuco 1161
Encantado — GB

Faleceu o Espôso da Babá Rosa Nunes

Com muita tristeza recebemos a notícia do falecimento do nosso querido amigo Valdemar, espôso da Babá Rosa Nunes, dirigente da Palhoça Sete Penas das Almas. O prematuro acontecimento foi motivado por um atropelamento ocorrido no dia 6 do corrente.

Dona Rosa Nunes, consternada, nos avisou e manda dizer a todo o povo de Umbanda que a prece pela alma do seu bondoso espôso será realizada no dia 18, às 20 horas, no Centro Espírita Pai João das Matas, situado na Rua Vieira Ferreira, 272, em Bonsucesso, e convida a tôdas as almas caridosas que compareçam ao ato espírita.

AVISO IMPORTANTE

A opinião emitida pelos nosso colunista é da responsabilidade de cada um, não cabendo a nós nenhuma responsabilidade. Outrossim comunicamos que todos funcionam em nosso tablóide como simples colaboradores sem qualquer vínculo trabalhista e com o intuito único de servir à nossa religião.

O Editor.

Um Fio de Contas

NORONHA FILHO

O avião havia entrado na grande nuvem cinzenta. Uma ponta de mêdo tocava, de leve, a minha espinha, como um punhal. Procurei afastar o pensamento. Foi quando a jovem me abordou, sorrindo. Pensei: "Deve ser a aeromôça, que me veio distrair." Mas ela disse: — "Sou a recepcionista, queira acompanhar-me." Levantei-me, sem receio, embora achasse estranho ela se dizer recepcionista.

Era de uma beleza perfeita e seu caminhar era leve e melodioso como uma nota musical. Mesmo assim, tive a sensação de que o nosso caminho era mais longo do que devia. Olhei para um lado e quase caí de susto: estávamos andando sôbre as nuvens!

Quando dei por mim, encontrei-me diante de uma portinhola, onde umas dez pessoas aguardavam, em fila. A recepcionista me sorriu, de nôvo, dizendo: "Espere a sua vêz". E retirou-se, com o mesmo andar, soberbo e ondulante. Tive vontade de chorar, pois, só então, percebi que estava morto. Talvez que aquilo fôsse a Alfândega do Céu. Mas o atendimento era rápido: minha vêz havia chegado. O funcionário, todo vestido de branco, dirigiu seu braço em direção a mim. Pensei: "Quer meus documentos." Mas êle disse apenas: "Seu coração." Levei um choque e minha mão procurou o peito, mas, independentemente de minha vontade, meus dedos mergulharam nêle. E foi com assombro que vi meu próprio coração, pulsando na palma de minha mão. O servidor celeste apanhou-o com extremo cuidado, como quem apanha um pássaro, e colocou-o, de leve, num dos pratos de uma grande balança de prata. Pude vê-lo, ali, pulsando ansiosamente. O funcionário abriu uma estranha arca de tampo de cristal e retirou de lá um colar de contas coloridas. "Eis o colar de sua vida!"

Minha acuidade mental deveria estar no auge, pois adivinhei o que êle iria fazer: colocar o colar no outro prato da balança. Como se houvesse lido o meu pensamento, falou: "Exatamente, é assim que pesamos os méritos de cada um." Procurei imaginar quais seriam os critérios de julgamento, mas êle atalhou meu pensamento: "Aqui não julgamos ninguém, cada um é julgado por si mesmo e a sentença é lavrada na hora e sem possibilidade de enganos nem de fraudes." Já ia depositando o colar no prato vazio da balança, quando eu o interrompi, com ansiedade: "Um momento! E' o meu próprio coração que aí está, mas êste colar não é meu, nem sei de onde saiu nem porque deve servir de contrapêso." Seu sorriso era tão humilde, que parecia pedir desculpas: "Êste colar foi composto com as suas boas ações na Terra: a cada gesto nobre, corresponde uma conta azul; a cada bom pensamento, uma conta verde; a cada ato de heroismo, uma conta vermelha, e assim por diante. Foi você mesmo quem fêz o seu colar. E' claro que há contas mais leves e contas mais pesadas. O conjunto..."

Interrompi, bruscamente: "E qual dos dois deve pesar mais, para que eu seja salvo, o coração ou o colar?"

Fêz uma pausa breve, que me pareceu durar uma eternidade e disse: "O colar, é claro!"

Olhei, de nôvo, para o coração e para o colar, e achei que êste não era nem tão grande nem tão pesado que pudesse fazer baixar o prato vazio. Mas, ao ouvir o ruído das contas tininindo no prato, acordei...

Granae Festa Marcará O Aniversário De 7 Flechas

No próximo dia 30, o Centro Espírita Caboclo Sete Flechas, que tem sua linda sede própria na Rua C, lote 10, quadra 22, no Campinho, estará realizando um grande toque em louvor ao Caboclo Sete Flechas que aniversaria naquela data.

A Yalorixá da casa é a nossa estimada Marilda Prata e o Presidente, o nosso bom irmão Ivo Prata e ambos estiveram em dias desta semana na sede do SORE, fazendo pessoalmente a entrega do convite ao nosso Presidente Mário Barcelos.

O toque terá início às 21 horas e antes de começar a festa do Caboclo haverá uma saída de yaô que conta tempo de feitura e logo a seguir terá início ao toque de Umbanda. Ivo e dona Marilda convidaram diversos terreiros que já se comprometeram a comparecer e será uma autêntica gira de amizade. A casa está sendo devidamente decorada para receber cêrca de mil pessoas. Para atender ao movimento que ocorrerá, Ivo Prata já encomendou um garrote e a renda da festa reverterá em favor da complementação das obras do terreiro.

Nós estaremos presentes prestigiando o acontecimento e convidamos todo o povo de Umbanda para comparecer também pois as festas naquele terreiro marcam época na história da nossa religião. No domingo seguinte haverá nova promoção com um angu à baiana e com formidável seresta e pretendemos estar presentes também.

CORRETORES

O tablóide está em fase de expansão e precisa de novos agentes de publicidade. Ótima comissão. Entrevistas diàriamente na rua Pernambuco, 1161, Encantado, com o senhor Mário Barcelos.

AGUARDAMOS UMA VISITA

Recebemos uma carta de Haidyr de Oliveira, residente na Rua Pereira da Costa, 95, casa 3, em Madureira. O assunto exposto na carta sòmente poderá ser tratado pessoalmente. Venha até nós para explicar o que deseja ao certo, para ver como poderemos aceitar a sua colaboração. Estamos diàriamente na sede do SORE, na Rua Pernambuco, 1161, no Encantado, a partir das 15 horas e até às 19h30min, e teremos satisfação em receber a sua visita.

Acróstico Para Mário Barcelos

Do nosso leitor e irmão Valdemar José Silva Paranhos, recebemos uma carta muito simpática e o acróstico que abaixo publicamos e que é uma homenagem ao nosso diretor Mário Barcelos. Agradecemos a gentileza e fique certo de que cartas como a sua só nos trazem o estímulo de que tanto precisamos para prosseguir na nossa jornada cheia de espinhos.

O ACRÓSTICO

Muito mesmo, Barcelos, eu gostei
A imensa noção do seu dever
Revidando o ataque de alguem
Insensato por certo, bem o sei
O valor que a Umbanda pode ter

Basta que sigas sempre o bom caminho
A sua honra em primeiro lugar
Resoluto podes brigar sòzinho
Com cultura e pujança invulgar
E o môço? o tal, o coitadinho
Lealmente não vai nos enfrentar
O melhor é que fique caladinho
Será bom mesmo, não continuar...

TERREIRO DE VALENÇA RECEBE REPORTAGEM GN

Nosso irmão José Inácio visitou em dias da semana que passou a Tenda Espírita Cabana de Inaçã e Caboclo 7 Flexas e Cobra Coral. Esta Tenda fica em Valença Estado do Rio, e é dirigida pela Yalorixá Maria Geralda da Silva Moraes, que é cavalo de Seu Ogum Beira Mar. A Tenda Espírita conta com 60 médiuns, e o guia-chefe da casa é o Caboclo Sete Flexas.

As Giras de Caridade se realizam aos sábados e há toque de quinze em quinze dias às sextas-feiras.

Nossa equipe de reportagem ficou muito satisfeita por ter sido tão bem recebida nessa casa do Estado do Rio, provando assim que de fato tudo está sendo feito para que haja cada vez mais entrelaçamento entre os Estados, no dizente a nossa ideologia religiosa.

O nosso melhor Saravá aos nossos irmãos de Valença e muito em breve nós prometemos voltar para continuar nessa campanha nacional de divulgação da Umbanda.

Leia Sempre GN na Umbanda

ATENNDENDO UM PEDIDO

Recebemos uma carta da nossa irmã Abigail Gonçalves, na qual ela nos solicita o endereço do terreiro de Iansã Egun-Nitá. Podemos lhe informar que o mencionado terreiro fica situado na Estrada Santa Efigênia, 152, na Taquara, em Jacarepaguá.

REUNIÃO QUARTA-FEIRA

Convocamos todos os diretores do SORE e filhos da Roça do Xangô de Ouro para comparecerem à reunião que faremos realizar na próxima quarta-feira para ultimarmos os detalhes e as providências a respeito dos festejos da quarta-feira, dia 27, quando o SORE estará festejando o seu terceiro aniversário com uma gira que será feita pelo SEU SETE DA LIRA.

A reunião está marcada para às 20 horas e pedimos a todos que não faltem.

Festa Da Vovó Catarina Reuniu Irmãos De Fé !

Sábado da semana passada, estivemos, juntamente com os nossos amigos Rosa Lopes, José Lopes, Yá Emília, seu espôso Zoroastro e a Mãe Pequena da casa, no terreiro do Caboclo Pena Azul e Vovó Catarina de Aruanda que tem sua sede na Rua Dr. Luiz Galdie Ley, 113 Circular da Penha.

Na ocasião era dado um toque festivo em louvor ao aniversário da Velha Catarina de Aruanda que trabalha com a eficiente Yalorixá Maria Helena Araújo que gentilmente nos prestou uma singela homenagem. Estavam presentes, o conhecido Ogã Cicica, que recentemente gravou um LP com músicas da Umbanda e diversas outras pessoas do santo que foram levar o seu abraço à velha Catarina. Depois do toque foi oferecida uma grande feijoada aos irmãos de fé que prestigiaram a gira e queremos na oportunidade agradecer a atenção que nos foi dispensada pelos nossos irmãos Vicente Costa Araújo, presidente do Terreiro; José Carlos Goulart, Ogã da casa e mais a Edmo de Paula Santos, Ricardo Pereira, Nazareth



Chaves, Estelina Alves dos Santos, Ronaldo da Silva Gonçalves e Maria da Graça.

Dona Maria Helena dá consultas às segundas, quartas e sextas-feiras, com Vovó Catarina, a partir das 15 horas e na primeira e última sexta-feira do mês com a Pomba Gira das Sete Encruzilhadas. As sessões normais são às quartas-feiras e aos sábados, às 19h30min. No dia 30 de outubro, dona Maria Helena estará realizando um toque no qual será homenageado com Mário Barcelos.

Colégio Aladim

A atual diretora, por estar impossibilitada de ficar a frente do referido colégio, que mantém sua sede na rua João Alfredo, 32, na Tijuca, com os cursos maternal e jardim da infância, deseja vender o estabelecimento. Os interessados poderão ver no local ou se comunicar pelo telefone: 2-29-13-76, diàriamente.

LEIA E DIVULGUE
DIÀRIAMENTE
O SEU JORNAL

GAZETA DE NOTÍCIAS
E
Venha Conhecer o SORE
RUA PERNAMBUCO, 1.161 - ENCANTADO - GB.

ROSSINI FALA DO "SEU" SETE (II)

É isto aconteceu, está acontecendo, mas os seus verdadeiros amigos não o abandonaram nesta luta violenta, guerreando defendendo-o, porque êle é uma realidade, e não um mito como querem muitos dizer.

Apareceu «Seu» Sete num dia de domingo em três canais de televisão e nos três programas de maior audiência do Brasil: em vídeo-tape na TV-Globo de São Paulo, e ao vivo na TV-Tupi e na TV-Globo, ambas na Guanabara, e em programas famosos e de maior audiência. Com esta aparição Senhores Deputados desencadeou-se uma grande campanha, uma grande luta contra o Grande 7 da Lira.

Êle está mitificando, êle é Falso, êle bebe cachaça, êle joga cachaça na cabeça de todo mundo, êle faz, acontece êle não é de nada, êle é explorador. Senhores, esta é uma campanha jornalística, talvez a mais bem organizada nesses últimos tempos, campanha preparada e dirigida por quem? Organizada por quem? Primeiro pelos falsos Umbandistas. Segundo pelos inimigos declarados da Umbanda. Os inimigos se juntaram aos falsos para destruir uma organização, para fazer calar a voz de uma entidade que só faz o bem, para impedir aasceção do Centro do «Seu» Sete, o que jamais conseguirão porque «Seu» Sete só faz o bem, só pratica a caridade.

A campanha jornalística Sr. Presidente, tôda ela paga com ouro para desmoralizar uma coisa correta, Veja V. Excia. Sr. Presidente. Antes de «Seu» Sete ir à televisão 20 a 30 mil pessoas frequentavam aquela instituição todos os sábados. E por que chegamos a reunir tantas pessoas? porque? Se «Seu» Sete não fôsse uma realidade, se «Seu Sete» não praticasse a caridade, se fôsse uma exploração, se fôsse uma coisa sem nenhum valor, seu nome não alcançaria tão grande fama. Os inimigos estão como recelo e macumunados com os falsos umbandistas exploradores da umbanda que nunca apareceram nem nos Gibis, hoje vêm aos jornais e se dizem líderes da Umbanda assinam notas de sociedades ficticias, como se fôssem os verdadeiros donos da Religião, os Papas da religião Umbandista. Mas onde êles



estavam? Eles existiam antes da aparição do «Seu» Sete da Lira na televisão? Nunca ouvimos falar no nome dêsses grandes líderes. Sabemos que os grandes líderes despontam, surgem, aparecem sozinhos, ou pela cultura ou pela fôrça de persuassão, ou por qaulquer motivo. Mas êles nunca surgiram. Não vou citar nomes, Sr. Presidente, porque êles gostariam que eu assim procedesse. Mas não vou dar nome nem projeção a quem não tem. Inimigos claros e cristalinos da umbanda, unidos com falsos umbandistas, com exploradores da umbanda, mantiveram durante todo êste tempo uma campanha violenta contra uma instituição religiosa. E nessa barca furada Sr. Presidente, até o Sr. Governador do Estado embarcou. Lamento que isso tenha ocorrido pois o Sr. Governador do Estado desrespeitando a Constituição Brasileira, determinou uma fiscalização rigorosíssima exclusivamente no centro Espírita Filhos de Cabocla Jurema, em Santíssimo, mais conhecido por Ceítro do «Seu» Sete da Lira. Mas o que os fiscais encontraram, foram lá em grupo, se revezaram, o Governador insistiu numa fiscalização rigoroso e encontrar o que? Uma instituição tôda organizada de acôrdo com a Lei. Estatuto registrado como pessoa jurídica no competente cartório, sob o número de ordem n.º 28178 LA: 3. Registro civil das pessoas jurídicas — Aldo Cezar de Melo Castro de Menezes.

Aqui está: — Registro do Estatuto da Tenda Espírita Filhos da Cabocla Jurema, pedido por sua Presidente, Cacilda de Assis. Que foram encontrar Sr. Presidente?; — Tudo organizado: Cadastro Fiscal, Inscrição n.º ..... 441620. Tenda Espírita Filhos de Cabocla Jurema — Culto Religioso.

Os cultos estão isentos do pagamento de tributos. Mas devem ter o registro cadastro, o qual eu exibo à casa, feito no departamento competente.

E continuaram falando: O Departamento de Impôsto de Renda, a Secretaria da Receita Federal do Ministério da Fazenda, vai exigir provas de rendimentos do Centro Espírita! Só um ingoleio, só um tolo desconhecedor profundo das leis, poderia, falar assim! As instituições religiosas estão isentas de pagamento de tributos embora precisem estar devidamente registradas no Departamento de Renda Federal.

Exibo aos Senhores Deputados e leio para todos os que estão me ouvindo neste momento, o cadastro da Tenda Espírita Filhos de Cabocla Jurema, no Ministério da Fazenda. Número de Inscrições 34.384.800. Número de ordem — 0001, está aqui: Impôsto de Renda — Declarado isento. Está isento mas está inscrito conforme a Lei determina. Aqui temos também documentos do Ministério da Fazenda, referentes a presentação êste ano da declaração exigida por Lei. Estou exibindo à casa os documentos do Centro porque a imprensa mal orientada iludida por falsos Umbandistas e por inimigos declarados da Umbanda, durante muito tempo, vem-se preocupando com isso.

Os fiscais que o Sr. Governador através da Secretaria de Finanças, mandou ao Centro, já prepararam o Laudo, o documento, a informação necessária ao Secretário de Finanças; e, conforme é de meu conhecimento, êstes fiscais concluiram que o centro Espírita está completamente organizado nada devendo ao Estado nem à Receita Federal, mesmo porque a Lei não permite a taxação de impôsto ou tributo aos Centros Espíritas, à Instituições religiosas, de todos os cultos.

A TERCEIRA REVELAÇÃO

CARLOS ALLEMAND

Nêstes breves anos que nos separam do fim do ciclo, em que despertará para nosso planêta a aurora redentora do Terceiro Milênio, é visível e palpável a intranquilidade de tôda a humanidade, que caminha sem rumo, perdida em um verdadeiro cipoal de males criados pelos próprios homens, tais como a inveja, o orgulho, o ciúme, a prepotência e a ambição.

Movem-se assim as criaturas em um mar agitado de iniquidades, em que ondas gigantescas engolfam tudo que se apresente à sua frente, minando e destruindo pessoas e instituições.

Contribuem grandemente para êste estado de coisas as greçações feitas por materialistas que se comprazem em negar a existência de Deus e extirpar das consciências todos os sentimentos de respeito e de amor fraternal.

Por outro lado, nefastas são, igualmente, as atividades dúbias a que se entregam os sacerdotes e chefes espirituais dos credos religiosos existentes no mundo, preocupados de modo excessivo com as coisas da matéria, esquecidos dos verdadeiros valôres que contam para a eternidade, que são os tesouros morais e espirituais, "que nem o tempo e a traça poderão corroer", como bem o disse o Divino Mestre Jesus, nosso Guia Supremo.

Os que assim procedem, na ânsia de poder, honrarias e bens temporais, traem o seu próprio apostolado e criam problemas para si mesmos, pois contraem um pesado débito com o Criador e que terá de ser resgatado por esfôrço próprio, evidenciando o fato incontestável de que Deus é amor e bondade, porém, acima de tudo, é justiça.

Esta é a enorme responsabilidade de todos aquêles que chefiam movimentos religiosos, que tem a finalidade de elevar a criatura ao seu Criador, sendo que as religiões existem para colocar um freio nos instintos selvagens dos homens que, sob êste prisma, devem, tôdas elas, ser respeitadas e prestigiadas, pois conduzem ao mesmo caminho, Deus Todo Poderoso, Criador dos Sêres, dos Céus e da Terra.

Disse Jesus: "Dai de graça o que de graça recebeis". Assim devem ser os procedimentos dos sinceros homens de boa vontade, que transmitem, com sacrifício pessoal, as mensagens da Boa Nova, ditados à humanidade sofredora pelos Mensageiros do Senhor, através da Terceira Revelação da Palavra de Deus, o Espiritismo santificante e santificado, que tantas curas vem realizando em todos os países do globo terráqueo.

Isto não quer dizer, absolutamente, ser esta a verdadeira religião, em verdade, a verdadeira religião é a Religião do Amor Universal, cujos templos são os corações humanos, sendo que tal ocorrência foi predita por Nosso Senhor Jesus Cristo, que afirmou que no fim dos tempos haveria um só rebanho para um só pastor, isto é, uma só religião para um só Deus.

O que ocorre, entretanto, é que pelo estágio evolutivo a que chegaram as religiões atuais, inegàvelmente o Espiritismo Codificado por Allan Kardec traz ensinamentos sublimes que muito aprimoram os homens, fazendo-os elevarem-se na Esfera Espiritual.

Devem os Espíritas, portanto, trabalhar para o bem comum, para o progresso da humanidade, seguindo o nôvo mandamento de Jesus:

— "Amai-vos uns aos outros, tanto quanto eu vos amei".

Hotel Ar E Campo

(COM NOVA DIREÇÃO

Gerador próprio — apartamentos luxuosos, com mêsas e Telefone.

Ótimo serviço de bar e restaurante.

Rodovia Washington Luiz Km 36 1/2
(A 500 metros do viaduto Rio-Teresópolis)

FILIAL: Trevo Hotel
Um dos mais conceituados da Pres. Dutra Km 36

Nôvo Horário Para Búzios

O nosso companheiro Mário Barcelos passará a atender para jôgo de búzios, na sede do SORE, na Rua Pernambuco nº 1.161, às têrças, quartas e quintas-feiras, no horário das 15 às 20 horas. Os interessados deverão procurar a secretaria do SORE para apanhar fichas.

O Cantinho da Corrente Mental

MAE ELIS

PARA VOCÊ C. M. R.

De acôrdo com o que você pediu, não publico seu nome nem endereço. Publico porém o seu agradecimento à nossa Corrente Mental da Caridade, para que a sua carta, como você mesma diz, possa servir de estímulo às outras mães. Conservo o seu modo de escrever e vou publicar sòmente a parte em que você relata o que pediu, abolindo os elogios e agradecimentos.

"Já estava desesperada. Meu filho, um estudante de 20 anos, não me obedecia nem atendia. Estava sempre irritado e acabei descobrindo que o que êle fumava não eram cigarros comuns. Bebia muito também. Por acaso comprei o jornal justamente no domingo em que a senhora aconselhava a não desesperar, a ter carinho e compreensão. Mudei meu modo de agir. Passei a conversar com êle, fiz com que êle entendesse o que eu esperava dêle no futuro. Junto com carinho procurei também seguir a Corrente. Fui a uma casa de ervas e comprei um livrinho que ensina como fazê-la. Rezo tôdas as quartas-feiras às 8h30min. Já fui ao SORE várias vêzes e acompanhei pessoalmente o trabalho do bem que vocês aí fazem. Não me identifiquei. Coloquei o nome do menino na estrêla da caridade que vocês riscam. Fui a consulta com Pomba Gira e ao jôgo de búzios do seu Mário. Fiz tudo o que me ensinaram de tão boa vontade e nunca vacilei. Se havia um lugar na Guanabara onde meu filho poderia se curar, eu sentia que seria aí no SORE e hoje, passado alguns meses, com que alegria peço-lhe que publique o meu agradecimento. Meu filho ainda não está totalmente curado, mas está em franca recuperação, desejando ardentemente se livrar de todos os vícios fazendo o tratamento adequado (êle que nem admitia ouvir a palavra médico) e eu devo isso a vocês do SORE, à senhora e ao Sr. Mário, aos filhos-de-Santo que fazem a Corrente Mental e principalmente à Fé que sempre tive de que juntos, eu e vocês, curaríamos o meu menino». Seguem-se os elogios que nós agradecemos de coração, e tenho a certeza C.M.R. que sua carta nos deu uma alegria imensa, a alegria que traz a consciência do dever cumprido.

—::—

Inscrevam-se no Curso de Corte e Costura do SORE. Saber não ocupa lugar.

—::—

ço de buffet. Ajudem-nos a ajudá-los.

Se você deseja se sentir bem, em paz consigo mesmo e com o resto da humanidade, vá ao sítio da Lira aos sábados. Lá só existe amor e esse amor envolve, nos trás tranqüilidade e alegria.

—::—

Mãe Elis atende com Pomba Gira Mulambo, às segundas-feiras, a partir das 14 horas, na sede do SORE, na Rua Pernambuco, 1.161, auxiliada pelo vodunce Zaze Erangi.

CARTA DE SOLIDARIEDADE

Do nosso irmão Allemand recebemos uma carta de solidariedade a qual publicamos na íntegra:

Rio de Janeiro, 4 de outubro de 1971

IRMÃO

MARIO BARCELOS

NESTA

Prezado Confrade:

Anexo, envio-lhe o jornal «EVOCAÇÃO», órgão oficial do programa «A VOZ DO LUZEIRO ESPIRITUAL», do qual tenho a honra de participar, atendendo a gentil convite de meu compadre e companheiro inseparável Paulo Garrido.

Êste programa é levado ao ar todos os sábados, no horário de 7h30min às 8h da manhã, pelas ondas sonoras da Rádio Rio de Janeiro.

Aproveitando o ensejo, faço-lhe o convite para que nos dê a honra e o prazer de comparecer ao nosso programa, a fim de ser entrevistado sôbre assuntos de nossa Religião, pois afinal de contas, Kardecistas ou Umbandistas, somos todos ESPIRITAS e temos uma só finalidade, que é a prática da caridade e a feitura do Bem, sem olhar a quem.

Barcelos, desejo-lhe hipotecar inteira solidariedade ao seu gesto nobre, ao defender a Sr.ª Cacilda de Assis, aparelho da entidade «Seu» Sete da Lira, da campanha de difamação que vem sofrendo, desde suas apresentações na Televisão, nos programas do Chacrinha, Flávio Cavalcanti e Silvio Santos.

O que acontece, meu irmão, é que o velho egoísmo humano falou mais alto e a inveja que corroi as consciências e entorpece os corações aclona esta campanha que a nada conduz e expõe ao ridículo o Espiritismo, esquecendo-se os que assim procedem, da máxima: «SÒ O AMOR CONSTRÓI PARA A ETERNIDADE».

Fazendo votos para o crescente sucesso de nosso tão querido SORE. (Supremo Orgão das Religiões Espíritas), do qual sou um dos fundadores e a qual tenho a honra de participar, subscrevo-me, Cordial e Atenciosamente, (a) Carlos Luiz Azevedo Allemand.

CONVITE

Convidamos a todos os terreiros, filiados ou não do SORE, para prestigiarem a festa que faremos realizar no dia 27, quarta-feira, à partir das 20 horas, em nossa sede, em homenagem ao 3º aniversário de fundação do SUPREMO ÓRGÃO DAS RELIGIÕES ESPÍRITAS.

Vovó Brazilina Da Yá Emília !

Sem dúvida alguma, a Cabana Espírita Caboclo Taubaté, que recentemente realizou um toque inaugurando as suas novas dependências na Rua Leonídia, 67, em Ramos, é uma das mais simpáticas casas de Umbanda que conhecemos.

A casa recebe a competente direção da nossa estimada e fiel amiga, a Yalorixá Emília Martins e tem na parte material a orientação enérgica e segura do seu espôso Francisco Zoroastro.

Dona Emília Martins tem entidades realmente maravilhosas e são sem conta as caridades por ela já praticadas, principalmente pelo Caboclo Taubaté e pela queridíssima Vovó Brazilina de Aruanda. Dona Emília Martins é uma das mais novas colaboradores do SORE e do Tabloide e está sempre presente aos grandes acontecimentos, despontando com muita justiça numa liderança que já devia ter há algum tempo. Nós agradecemos a ajuda que nos tem sido dispensada pelo casal e esperamos tê-lo ao nosso lado em tudo o que planejamos e fizermos pelo nossa religião.

BOM PROGRAMA NA RÁDIO DIFUSORA DE CAXIAS !

O Estado do Rio conta com mais um veículo para divulgação do movimento Espírita Umbandista que se faz cada vez mais notório naquela localidade vizinha. Acabamos de receber uma comunicação de nosso Bom Irmão Jorge de Oliveira, Pedro Miranda, J. B Fonseca e Zequinha. Estão êles na Rádio Difusora de Caxias no horário das 22 às 24 horas, com o programa Difusora nos Terreiros, todos os sábados.

Pedimos aos nossos irmãos do Estado do Rio para prestigiarem com ma audência, a êste bom programa cuja equipe já é uma recomendação, pelas muitas lutas que tem apresentado no decorrer de seus currículos no selo da religião.

Quanto a nós de GN na Umbanda, estamos aqui para prestigiar qualquer campanha em favor de sossa Umbanda, por isto enviamos nossos votos de incentivo e sucesso para os irmãos diretores e programadores de Difusora nos Terreiros.

O TABLÓIDE PRECISA CRESCER...

TUDO DEPENDE DE VOCÊ QUE É COMERCIANTE E INDUSTRIAL E PRINCIPALMENTE UMBANDISTA. ANUNCIE NO SEU JORNAL E ESTARÁ AJUDANDO A NOSSA CAUSA.

Comestiveis Sinhá e Portuense Ltda.

Doces para corte — balas de diversas qualidades — Atacado e varejo — Preços especiais para terreiros e umbandistas em geral — Massas diversas pelos menores preços.

DOMINGOS DE FRIAS DA ROCHA

Rua Dois de Fevereiro, 1085 lojas E e F — Pedidos pelo Tel: 229-1376 — GB

LEIS DA VIDA

Dr. Ronaldo Bravo
Advocacia Criminal e Civil, Ação de Alimentos, Desquite, Despejos, Cobranças, Inventários, etc. Rua Senador Dantas, 117, sala 1237, tel. 252-0584 diàriamente de 17 às 10 horas. Rua Plínio de Oliveira, 29 Salas 305 e 306. Penha, diàriamente de 9 às 12 horas. Tôdas as quartas-feiras no SORE depois das 19 horas. Rua Pernambuco, 1161, Engenho de Dentro.

ADULTÉRIO

O Código Penal, tão rico na sua maneira de coordenar o modo de viver das criaturas humanas, tem no seu artigo 240 uma configuração tôda especial para disciplinar a Família, quando castiga todos aquêles que cometem o crime de adultério.

Pois é, se você, leitor, tem como costume dar umas voltinhas por aí, se fazendo de solteiro, enganando a ingenuidade das meninas, é bom que tome conhecimento o que estabelece o Código Penal:

Art. 240 — Cometer adultério.

Pena — detenção, de 15 dias a 6 mêses.

§ 1.º — Incorre na mesma pena o co-reu.

§ 2.º — A ação penal sòmente pode ser intentada pelo cônjuge ofendido, e dentro de um mês após o conhecimento do fato.

§ 3.º — A ação penal não pode ser intentada:

I — pelo cônjuge desquitado.

II — se o querelante havia praticado adultério ou o perdoou expressa ou tàcitamente.

§ 4.º — O Juiz pode deixar de aplicar a pena:

I — se havia cessado a vida em comum dos cônjuges;

II — s o querelante havia praticado qualquer dos atos previstos no art. 317 do Código Civil.

O artigo 317 do Código Civil dispõe o seguinte: "A ação de desquite só se pode fundar em algum dos seguintes motivos:

I — adultério;

II — tentativa de morte;

III — sevícia ou injúria grave;

IV — abandono voluntário do lar conjugal, durante dois anos consecutivos.

Cuidado, a lei é dura para todos!

ABÔRTO

Abôrto, dentro da definição médico-penal, é a interrupção da gravidez, com a subsequente morte do ôvo ou do feto, antes do têrmo fisiológico dessa gestação.

Não encontramos diferenciação de abôrto sob o ponto de vista clínico e sob o ponto de vista médico-penal. A própria palavra "abôrto" e "abortamento", sob o ponto de vista médico, sofre uma pequena diferenciação: abôrto é o produto e abortamento é o ato de abortar.

Juridicamente falando, abôrto significa a expulsão e morte dêsse embrião ou dêsse feito em qualquer posição cronológica da gravidez.

Sob o ponto de vista clínico, até o sexto mês, temos o abôrto dêsse ôvo, dêsse embrião ou dêsse feto. Do 6.º ao 9.º mês, sob o ponto de vista clínico, temos o parto prematuro.

Sob o ponto de vista médico-penal, desde o início até o final da gestação (antes do parto) e se êsse feto fôr expelido dêsse útero violentamente, temos o abôrto, isto é, desde o início até o 9.º mês.

Tanto o Código Penal como a Lei das Contravenções Penais punem categòricamente todos aquêles que utilizam o processo abortivo.

A Lei das Contravenções Penais, no artigo 20 multa todos aquêles que anunciam processo, substância ou objeto destinado a provocar o abôrto ou evitar a gravidez.

O Código Penal, desde o artigo 124 até o artigo 127, define e enquadra todos aquêles que praticam o abôrto.

Começando pelo artigo 124, que fala no abôrto provocado pela gestante ou com o seu consentimento, dá a pena de detenção de 1 a 3 anos.

O artigo 125 pune o abôrto provocado por terceiros, isto é, sem o consentimento da gestante, aplica a pena de 3 a 10 anos de reclusão

O artigo 126 castiga com a pena de reclusão de 1 a 4 anos, o autor de abôrto com o consentimento da gestante. O parágrafo único dêste artigo fala que *será aplicado a pena do artigo 125 isto* é, 3 a 10 anos de reclusão se a gestante não é maior de 14 anos, ou é alienada ou débil mental, ou se o consentimento é obtido mediante fraude, gravea ameaça ou violência.

Já o artigo 127 aplica-se a forma qualificada do abôrto, e explica que as penas dos artigos 125 e 126 são aumentadas de um têrço, se, em consequência do abôrto ou dos meios empregados para provocá-lo, a gestante sofre lesão corporal de natureza grave; e são duplicadas se, por qualquer dessas causas, lhe sobrevem a morte.

Portanto, deixo patente que a presente explicação jurídica e médico-legal, tem por objetivo dar orientação a muita gente que sem o devido conhecimento procura meios terrìvelmente ilegais para se desfazer de um sêr que mais tarde poderá lhe garantir num momento difícil.

Tudo o que Deus faz é bom!

Não pratique um crime, viva dentro da lei!

ESCLARECIMENTO

Com a finalidade de tornar mais fácil o acesso comunico que a partir de segunda-feira estarei na Rua Plínio de Oliveira n.º 29, grupos 305 e 306, Penha, no horário de 9 às 12 horas, ou então, no SORE, tôdas às quartas-feiras, de 19 horas em diante, Rua Pernambuco, 1 161, Engenho de Dentro.

Na parte da tarde estarei sempre na Rua Senador Dantas, 117, sala 1 237, telefone: 252-0584, das 17 às 19 horas.

UM AVISO AOS ALCOÓLATRAS

Se você quer deixar de beber, ouça tôdas às têrças-feiras, às 18,05 horas, na Rádio Roquete Pinto, o programa do radialista Guilherme Santarém, "Mensagem dos Alcoólatras Anônimos".

Ouça-o e renasça!

Por Que Seu Sete Dia 27?

MÁRIO BARCELOS

Conforme é do conhecimento de todos os nossos irmãos de fé, o SORE — Supremo Órgão das Religiões Espíritas — completa seu terceiro ano de lutas no próximo dia 27 do corrente mês. Evidentemente queríamos comemorar, como era justo, a data do nosso nascimento. Somos ainda muito jovens, mas já cumprimos uma missão importante dentro do santo e o nosso povo é testemunha disso. Pensamos em solenidades cívicas, em festas e em almôços, mas chegamos à conclusão que o momento atual exigia algo de mais objetivo e marcante. Custamos a atinar, mas acabamos atinando com êste algo que é exatamente o famoso Sete Encruzilhada da Lira que tem sido tão atacado nos últimos tempos, pelo simples fato de fazer cegos enxergar, aleijados andar e o que é mais importante fazer com que os homens amem os seus semelhantes.

Fomos a Santíssimo e convidamos Sete da Lira e êle aceitou o nosso convite e êle mesmo se encarregou de dizer aos seus fiéis que a sua presença dia 27 no SORE valerá por uma mesa para os que cumprem muito e que ainda vão cumprir. Não pretendemos com a realização afrontar ninguém. Sete da Lira vem ao SORE porque o SORE é a sua casa, como o sítio em Santíssimo é a minha casa. Entrarei na briga na hora certa agora que ela está decidida em favôr da ponderação e da coerência tenho pela entidade uma grande amizade e sei que a reciproca é verdadeira. Sete da Lira é meu amigo e tem em mim um amigo. Certas pessoas maldosas que rendo destruir uma sólida amizade dizem que aproveitamos a oportunidade para aparecer. Aconteça que nem Sete da Lira nem nós precisamos aparecer, pois somos realidades indiscutíveis dentro da nossa religião. Para essa gente eu digo: muito antes de começarem os ataques, eu publiquei neste mesmo jornal, uma bela página do meu amigo José Barroso, na qual êle externa o seu amor pela grande entidade. Além disso, temos os impiedosos arquivos do nosso tabloide e quem coleciona o nosso jornal sabe que em 1968, o então nosso companheiro de redação e diretoria Paulo Roberto, visitou o sítio de Santíssimo e publicou ampla reportagem sôbre a sessão de Sete da Lira dando inteiro apoio ao seu brilhante trabalho. Se alguém pensa que somos amigos de agora êste alguém está enganado. É melhor aparecermos num momento de incerteza do que fazer como muitos falsos amigos de Sete da Lira fizeram que saltaram da canôa na hora em que parecia que ela ia virar.

Amigos mesmo são aquêles que se mantiveram em seus postos, custasse o que custasse. Vamos citar o mestre Guerra Peixe e o Cambono Gilberto que de desgosto foram atacados de enfarte mas que foram recuperados pelo grande Sete da Lira. Amigos são aquêles que não se deixaram levar e aguentaram o leme como centenas que conhecemos.

Não vamos citar mais nomes, pois teríamos que citar muitos e fatalmente esqueceríamos de alguns. Sete da Lira tem fôrça, poder e luz e sabe mais do que ninguém que carrego dentro de mim e justiça do meu pai.

Para quem não sabe, minha irmã e amiga Cacilda de Assis também é do meu pai Xangô e nada mais certo do que um irmão ajudar o outro.

Por isso, meus irmãos, Sete da Lira virá ao SORE dia 27. Vamos encerrar com todo o disse me disse na noite de quarta-feira, dia 27 de outubro, na nossa sede, na Rua Pernambuco, 1161.

Sábado passado Sete da Lira disse uma grande verdade: «Mário Barcelos botou ao meu serviço a sua bandeira.» Botei mesmo e botarei tantas vêzes quantas forem necessárias. Fiz o que a minha consciência me ditou e conversei com meu santo antes de fazer, e dêle recebi autorização. Podem discutir minhas ações mas não permito que discutam as ordens do meu santo, pois não discuto as ordens do santo de ninguém. Sete da Lira vem. Vai trazer seus cambonos, seus sambas, seus fiéis e os músicos da sua Lira. Virão também dirigente de terreiros e todo o povo de Umbanda. Seremos um só, pois a noite apesar de festiva representará também um espetáculo de união. Não importa como cada um faz caridade. O importante é fazer a caridade. Sete da Lira é uma realidade como o SORE é uma realidade. Por isso, vamos juntar os dois no dia 27, chova, vente ou faça sol, dôa a quem doer. Saravá e até o dia 27 com o «Seu» Sete.

SOLENIDADE NA A.B.I.

Templo de Deus, Amor e União Fraternidade Fabiano de Cristo, que tem sede na Rua das Marrecas, 38, 2º andar, convida os irmãos de todos os credos e seitas religiosas, para a solenidade que se realizará no dia 16 de outubro, às 19h40min, no auditório da ABI na comemoração do seu 2º aniversário no Ano da Fraternidade Universal em pról de «um só rebanho para us só pastor».

GN **CONTRA-CAPA**

Mário Barcelos

Santíssimo, Meia-Noite... (III)

Nós dissemos, domingo passado, que a dona Cacilda de Assis não tinha rabo, e, por isso, estava absolutamente tranquila, se bem que decepcionada com certas pessoas da nossa religião, que, numa hora dessas, procuraram atirá-la às feras sem dó nem piedade e com o intuito único de se promover.

Cacilda de Assis é uma mulher valente e conta com uma formidável assessoria, o que lhe vale muito, pois os homens e mulheres que a cercam, formando a cúpula da Lira, são pessoas de alto gabarito moral, e cada um dêles sabe onde tem o nariz. Ela se sente assim reconfortada e sabe quem são os seus verdadeiros amigos. "Sete da Lira" quando há cêrca de dois anos profetizou a perseguição de agora, falou que os falsos amigos iam sumir e sumiram mesmo, porém ficaram muitos e muitos que se mantiveram fiéis a ela e às suas entidades.

Estamos contando a vida da Yalorixá e dizendo coisas que ouvimos e observamos a respeito do famoso Exu Sete Encruzilhada, o Sete da Lira. Êle mesmo contou que não gosta de dor nem sofrimento e, por isso, com sua fôrça e com a fé de cada um, trabalha contra as moléstias. Foi, segundo disse diversas vêzes aos seus amigos mais proximos, um dos que assistiu a criação do primeiro cemitério do mundo, ocasião em que teve sob a sua responsabilidade um corpo que deveria enterrar. Era êle então SETTANTÃO, e com sabedoria, enterrou, não o corpo, mas sim um saco com batatas tiririca e fêz reviver o homem, o que lhe custou o pagamento da missão que cumpre hoje. Seu brado de revolta foi: "Viva os homens... Viva os vivos"...

Se perguntam a SETE DA LIRA se êle é doutor, êle responde: "Sou doutor na fé e a fé, segundo está na Escritura Sagrada, remove montanhas".

Um detalhe que causou polêmicas das mais variadas foi a afirmativa do Seu Sete de que é filho de Oxalá com Nanã. Eu á expliquei porque concordo com a afirmativa e agora, sem que êle me tivesse falado alguma coisa, ou a própria dona Cacilda, ou quem quer que seja, vou revelar o fundamento do SETE DA LIRA e duvido que êle mesmo, ou quem quer que seja, possa me desmentir.

Para mim, que tenho estudado profundamente a entidade, com os conhecimentos que tenho de muitos anos na religião Sete da Lira não é, como pensam e como êle proprio diz, um Exu. Na verdade, se formos buscar os fundamentos do santo, Sete da Lira sendo filho de Nanã Buruquê, tem que ser fatalmente um Omulu, e é isso que êle é. Tanto é que sua principal especialidade é, com a sua fôrça e com a fé de cada um, realizar as curas que êle insiste modestamente em dizer que não realiza. A verdade, porém, está lá para quem quiser ver como eu tenho visto. Atentem para isso. Sete da Lira vem como Exu, mas é um Omulu, e desafio até a êle próprio para que me desminta.. Somos amigos e acho que é justo colocar a entidade na sua devida posição.

Existe, no sítio de Santissimo, muita gente que conhece santo a fundo, mas a grande maioria é leiga. Sete da Lira não trabalha sozinho e quem tem o poder de ver coisas extra-materiais, já deve ter visto como eu já vi, outras entidades trabalhando na Lira do Seu Sete, evidentemente sob as suas ordens. A grande verdade é que êle é chefe de uma enorme falange e é vibrado pelo OXALÁ e por NANÃ, sendo, portanto, um Omulu, ou Obaluaê.

Agora deve surgir na mente de cada um de vocês a pergunta que fatalmente o esclarecimento que publico acima, sob minha inteira responsabilidade, e feito sem mesmo consultar a entidade e a dona Cacilda: "Se é um Omulu, porque aparece como Exu?"

A resposta é simples. Vamos partir agora para a cabala do santo e para o que se chama de mironga. A cachaça é bebida de Exu. Tanto é que é a única que se oferece aos exus sejam êles da falange que forem.

O Carnaval, como todo mundo sabe é também a festa do Exu. Se Sete da Lira trabalha na fôrça do Exu, apesar de ser para mim iluminado Omulu, filho de Nanã, êle, lògicamente, gostando de música, aproveita as cantigas de Carnaval ou outras quaisquer para formar a sua corrente de fôrça e fé. Eu mesmo, que vivia às voltas com uma aborrecida úlcera duodenal, fui até ao meu amigo e lhe pedi uma providência. Êle trabalhou espiritualmente em minha matéria na presença de milhares de pessoas, e mandou que eu cantasse uma música de Carnaval. A que me ocorreu na hora foi "Índio Quer Apito" e, como se diz na gíria, mandei brasa.

A verdade é que daquele dia em diante passei a comer e a beber o que me apetecer e jamais tive as crises que tinha diàriamente, fato êste que é público e notório.

Agora, eu pergunto. Como vamos nós, simples viventes, contestar esta verdade maravilhosa? Atentem para o fato de que êste depoimento não é de terceiros. É' meu mesmo. O fato se passou comigo e vocês que me honram com a sua leitura todos os domingos sabem que não diria uma coisa se não representasse a expressão da verdade. Não senti mais nada e só posso atribuir o fato a duas coisas fundamentais: á fôrça de Sete da Lira e à minha fé.

Eu não compareço à Lira aos sábados para me divertir, nem ninguém que vai lá, vai com esta finalidade. Todos vão pedir alguma coisa, ou vão cumprir sua tarefa, pois já receberam alguma graça no sítio de Santissimo. Vou observar e observo. Fico atento a tudo e a todos e principalmente ao Sete da Lira, pois acho que é a minha obrigação. Não vou na esperança de achar um furo. Vou na certeza de que em cada sábado assistirei a coisas maravilhosas. Vejo homens como o já meu grande amigo Nei Pereira. Homem de altíssimo gabarito moral, que juntamente com a sua mulher e filho dedica tôda a sua admiração e agradecimento ao Sete da Lira. Não importa a patente de Nei Pereira. De fato êle a tem. Ali êle representa e o faz com muito orgulho, um dos cambonos que é da entidade. Nas ocasiões em que tem oportunidade, palestra comigo, o mesmo acontecendo com sua espôsa. Eu vi um homem de certa idade e de cultura chorar de alegria e não foi uma nem duas vêzes. Nei Pereira sentou-se comigo num banco que fica num dos cantos da LIRA e me contou: "Meu filho estava canceroso. Garôto de 14 anos, nascendo para a vida. Os médicos da minha corporação fizeram o que era humanamente possível e me deram a notícia. Não dá mais; a moléstia se enraizou e o garôto vai morrer. Desde que esta desgraça pairou sôbre meu lar, eu e minha mulher sentimos que o mundo havia desabado sôbre nós".

Eu interrompo o relato para que vocês tenham a idéia do drama. Nei estava com o olhar perdido não sei onde, e dos seus olhos rolavam distraídas lágrimas. Eram lágrimas de um homem pai, de um homem dono de família e principalmente de um homem com tôdas as letras maiúsculas.

"Um dia — prosseguiu êle — alguém me falou em Sete da Lira. Jamais na minha vida havia pisado num terreiro, mas era preciso tentar tudo. Sete da Lira se dirigiu a mim e falou que meu garôto tinha catapora, e depois chegou ao meu ouvido e disse a verdade: "Seu garôto tem câncer, mas vai ficar bom. Você acredita em mim."

O meu amigo Nei, com a sua marcante personalidade e honestidade, disse:

"Não, eu não acredito".

Sete da Lira gostou da sinceridade e voltou a dizer: "Seu filho vai ficar bom".

Um dia, depois da primeira ou segunda corrente, o casal, ainda arrasado, tomava seu café pela manhã, quando o menino, com a mão no pescoço, saiu assustado do quarto. Nei pensou no pior, mas era o melhor, e os caroços haviam sumido. Pegou imediatamente o filho, e durante o dia inteiro, uma junta de médicos famosos realizou tudo que foi exame e o resultado. A doença havia sumido. E sumiu mesmo. Hoje o garotão está uma "tóra" de forte, e os pais — Nei e sua agradável espôsa — estão lá, hoje e sempre para a eternidade em agradecimento ao queridissimo Sete da Lira.

Eu prometi não falar nas curas porque elas são constantes e seriam precisos mil jornais para relatarmos tôdas. Porém, quem estêve na Lira, sábado passado, viu aquêle aleijado que usa cadeiras de rodas querer andar de qualquer maneira. Suas pernas, antes mortas e atrofiadas, balançavam desordenadamente, enquanto dois cambonos gritavam com entusiasmo: "Viva o rei, viva o rei", e o povo batia palmas. O homem não andou, mas suas pernas viveram de nôvo. Estão ainda atrofiadas mas se movem. Êle parecia que andava de bicicleta e estava espantado. O milagre havia acontecido e eu faço questão de ver êle andar sôbre a imensa mesa do Centro, que mede 129 metros de fé e amor.

Sabem como isso aconteceu? Com cachaça e com música de Carnaval.

Bendita seja a cachaça e a música de Carnaval se, por intermédio delas, o nosso semelhante tem uma chance na vida de ser feliz. Queira Deus que tôdas as músicas curassem, pois eu sairia cantando nos hospitais, leprosários e outros locais onde gente como nós sofre.

Bendito seja Sete da Lira. Ao invés de atacá-lo, os que o fazem deviam ir lá para Santíssimo cantar também, pois estariam ajudando ao grande Sete da Lira e aos seus falangeiros a diminuir o mal dêste nosso mundo tão cheio de carmas e de dor.

(Continua)

SETE DA LIRA DIA 27 NO SORE

Quarta-Feira 7 da Lira
Dará Grande Gira: SORE



GN ao Umbanda

ORGÃO OFICIAL DO SORE

Ano 36 — Rio Domingo, 23 e 2ª-feira, 24-10-1971 — Nº 55.980

Quarta-feira, dia 27 do corrente, o famoso SETE DA LIRA estará realizando uma gira na sede do SORE, na rua Pernambuco, 1161, estação do Encantado, a partir das 20 horas. Nossas portas estarão abertas desde cêdo para receber os nossos irmãos e a data é festiva pelo fato de se comemorar o terceiro aniversário da fundação do SUPREMO ÓRGÃO DAS RELIGIÕES ESPÍRITAS. A gira será autêntica e inclusive valerá uma mesa para quem cumpre missão lá em SANTÍSSIMO. Esperamos contar com o prestígio de todo o povo de Umbanda e além da gira, durante todo o dia, estaremos realizando uma programação pela passagem do nosso aniversário. Você que ainda não viu SEU SETE DA LIRA trabalhar terá agora mais uma oportunidade. Você que sofre, venha quarta-feira ao SORE. Você que precisa de alguma coisa venha participar da grande corrente que é o ping da meia-noite.





SEU 7 NO S.O.R.E. QUARTA-FEIRA

Assista o Pino da Meia - Noite

União Dos Espíritas

CARLOS ALLEMAND

Nos tempos atuais em que a violência se faz presente, nos quatro cantos do mundo, a própria natureza manifesta seu desagrado sob a forma de tempestades, inundações, maremotos, terremotos, erupções vulcânicas e abalos sísmicos, como em represália aos desvarios do homem, evidencia-se mais fortemente o fim do ciclo, predito há milênios, fato que deverá ser consumado no fim dêste século.

Alertando para êste acontecimento é que é cada vez maior o número de manifestações mediúnicas, dadas em todos os países e continentes, denotando a preocupação máxima da Alta Espiritualidade em preservar a humanidade e salvar o maior número possível de criaturas, da grande hecatacombe, que se aproxima celere.

Esta é a importância capital dos ensinos Espíritas e o objetivo com que o Espírito da Verdade ditou a Allan Kardec, em Paris, no limiar do século passado, êste repositório monumental da mais ampla e profunda sabedoria que formam, em conjunto, a base da Consoladora Doutrina Espírita, que são as Obras da Codificação.

O seu estudo, bem como sua aplicação prática, é fundamental a todos os Espíritos que buscam elevação espiritual e a responsabilidade dos que se dedicam a difusão de seus ensinos é bem grande, devendo os dirigentes Espiritas, seja qual fôr sua qualificação, Kardecistas, Ubaldistas, Ramatistas, Redentoristas, Umbandistas, Candomblecistas, unirem seus esforços em busca do objetivo comum, que é encontrar, através do correto viver, e a crença na sobrevivência da alma, pela reencarnação, a forma sublime e perfeita da verdadeira fraternidade e Harmonia Universal.

Caso contrário, serão enormes os débitos contraídos pelos Espíritos que vieram à Terra com esta missão de promoverem o adiantamento moral do planeta e falharam, por olvidarem os compromissos assumidos no Espaço e seus sofrimentos serão inenarráveis quando a êle regressarem.

Deus não permitirá, entretanto, que a humanidade do futuro tenha que repetir aquela amarga frase que repetimos com respeito ao nascimento de Jesus: 'ELE VEIO PARA SALVAR O MUNDO E O MUNDO NÃO O CONHECEU'.

A salvação do mundo está, portanto, na aplicação constante do Evangelho de Deus e de Jesus, à Luz da Alta Espiritualidade, sendo imprescindível a união de todos para o bem comum, sendo da maior importância o seguimento do Nôvo Mandamento de Nosso Senhor Jesus Cristo:

'AMAI-VOS UNS AOS OUTROS, TANTO QUANTO EU VOS AMEI'.

N.B.: Tôda e qualquer correspondência para êste colunista deverá ser endereçada ao S.O.R.E. (Supremo Órgão das Religiões Espiritas), Rua Pernambuco, 1161 — Encantado — GB.

Feijoada Da Vovó Catarina É Hoje Na Casa Do Lopes

Hoje, a partir das 13 horas, o lar do casal José Lopes e Rosa Lopes, situado na Rua Uranos, 1311, casa 4, estará em festa, com a tradicional feijoada em louvor ao aniversário da querida Vovó Catarina D'Angola, vibrante entidade da conhecida Babá Rosa Lopes. Nós estaremos lá e a festa será, acima de tudo, mais uma demonstração de afirmação da nossa religião.

Desde o início da semana, a nossa querida amiga está em preparativos e gente importante do santo lá estará para levar o seu abraço ao casal, que é, sem dúvida, um dos expoentes máximos da Umbanda na Guanabara. Além do nosso diretor presidente, Mário Barcelos, comparecerão o deputado Rossini Lopes da Fonte, a Babá Cacilda de Assis, Babá Emília, Elizabeth, Maria Helena, Costa e Eurico, da Tenda Tupi Tupinambá e muitos outros dirigentes de terreiros e autênticos líderes umbandistas. A data é de grande importância, pois marcará o início de novas amizades que serão, por certo, abençoadas pela formosa Vovó Catarina. Nós, do Tablóide da GN na Umbanda e do SORE, desejamos à Dona Rosa e ao seu espôso José Lopes, tudo o que de bom se pode desejar a um semelhante e confirmamos a nossa presença com nossos familiares e diretores. Oxalá que abenção aos dois e à jovem Glorinha, filha do casal e que em janeiro próximo estará comemorando seus 15 anos, com uma grande festa no mesmo local. Até logo mais.

Acróstico

C relo em Deus em sua onipotência
O criador de todo êste mundo
S eu filho amado com sua ciência
M ostrou aos homens seu saber profundo
E nsinando paz, amor e clemência.

D eu conselhos a todos que o segu...
A os cegos devolveu a visão
M uitos milagres suas mãos faziam
I ndulgente de grande coração
A todos que a êle a convinham
O Mestre insigne dava proteção.

(a) Valdemar José Silva Paranhos

Para a GAZETA DE NOTÍCIAS esta quadrinha:

SÃO COSME, SÃO DAMIÃO
EU VOS PEÇO DOIS FAVORES:
AJUDE A NOSSA GAZETA
E A TODOS SEUS LEITORES.

Advogado da Lira Colhe Material Para Processo

O conhecido advogado Dr. Dirceu Rodrigues Mendes, que tem seus escritórios na Rua Francisco Serrador nº 90 — 13º andar, grupo 1.301, está colhendo uma série de material para chamar à razão as pessoas que se dizendo do santo, lançara mofensas contra a moral da senhora Cacilda de Assis. Falando à reportagem do tablóide, o brilhante advogado afirmou que antes de tomar qualquer atitude consultará o SEU SETE DA LIRA para ver qual a sua opinião e aí tomará as providências cabíveis no caso.

O Dr. Dirceu acha, como nós, que o direito de crítica é válido, mas não o direito de ofensas mormente quando elas são infundadas. Não estuda o criminalista, o fato em si e sim as mentiras ditas contra a pessoa de dona Cacilda de Assis que lhe trouxeram sérios prejuízos morais. Tudo porém, concluiu o causídico vai depender do desejo ou não do SEU SETE DA LIRA de que as providências prossigam. Êle — concluiu o Dr. Dirceu — com a sua sabedoria saberá o melhor caminho a seguir e o que determinar fará.

AVISO IMPORTANTE

A opinião emitida pelos nosso colunista é da responsabilidade de cada um, não cabendo a nós nenhuma responsabilidade. Outrossim comunicamos que todos funcionam em nosso tablóide como simples colaboradores sem qualquer vínculo trabalhista e com o intuito único de servir à nossa religião.

O Editor.

GN na Umbanda
(Órgão Oficial do SORE)
Editor Mário Barcelos
EXPEDIENTE
Correspondência:
Rua Pernambuco 1161
Encantado — GB

GIRA HOJE EM LOUVOR A CRISPIM CRISPINIANO

O Centro Espírita Estrêla Guia, que tem sede na rua Agostinho Barbalho, 421, em Madureira, estará realizando hoje, a partir das 14 horas, uma grande gira em homenagem a Crispim Crispiniano.

A casa é dirigida pela Yalorixá Dejanira da Silva Menezes, que nos mandou um convite por intermédio do nosso companheiro Renatinho. Lamentàvelmente havíamos assumido compromissos anteriores e não poderemos comparecer, porém, rogamos a Oxalá para que tudo transcorra normalmente. Saravá.

Hotel Ar E Campo
(COM NOVA DIREÇÃO
Gerador próprio — apartamentos luxuosos, com música e Telefone.
Ótimo serviço de bar e restaurante.
Rodovia Washington Luiz Km 16 1/2
(A 500 metros do viaduto Rio-Teresópolis)
FILIAL: Trevo Hotel
Um dos mais conceituados da Pres. Dutra Km 13

AS VESTES

NORONHA FILHO

Há dias fizemos a pergunta: "Que teria o Cristo escrito sôbre a areia, diante da mulher adúltera?" Hoje, outra pergunta nos assalta diante do texto bíblico. Foi logo depois da prisão de Jesus. Diz Marcos: "Seguia-o um jovem, coberto ùnicamente com um lençol e lançaram-lhe a mão. Mas êle, largando o lençol, fugiu desnudo." (14:51/52).

Quem seria êste jovem seguidor do Cristo? Os Evangelhos dizem que, ao ser Jesus prêso, todos os que estavam com êle fugiram. Mas êste jovem, segiu com êle. Quem seria? Por que estaria vestido apenas com um lençol?

Possivelmente, jamais o saberemos. Estaria êle, de alguma forma, ligado ao grupo de apedrejadores de Estêvão? Lucas, em Atos dos Apóstolos, descreve esta cena: "E, lançando-o fora da cidade, o apedrejaram. As testemunhas deixaram suas vestes aos pés de um jovem chamado Saulo". (7:57)

Ernesto Bozzano, comentando o fato, em "Literatura d'Além Túmulo", pergunta: "Por que fizeram isto? Que significa semelhante ação?" E afirma que a obra mediúnica "Os Escritos de Cleofas", ditada à Sta. Geraldine Cummins, em 1925, aclara o texto bíblico. Eis um trecho: "Quando as sombrias nuvens da cólera se dissiparam, êles abandonaram, no caminho, o corpo do santo e foram procurar Saulo, a quem disseram: "Tu nos arrastaste a cometer uma ação má e nós não queremos gozar do preço de nosso crime". Isto dizendo, arrojaram ao pés de Saulo os mantos que êle lhes tinha dado, assim como o dinheiro pago para cometer o crime. E se foram com a desolação pintada nos semblantes e o terror nos corações, porque, no momento em que Estêvão expirava, no martírio que lhe infligiam, perceberam Deus ao lado dêle". Muitos teólogos de renome, inclusive o Rev. John Lamond e o Rev. H. B. Ottley, enalteceram o escrito mediúnico, pelas luzes que êle traz à interpretação evangélica.

E Bozzano diz: "Desta vêz, todo o mundo compreenderá porque "as testemunhas depositaram suas vestes aos pés de um môço chamado Saulo". Estranha, entretanto, a palavra "testemunhas", constante do texto bíblico, julgando tratar-se de algum engano de tradução: "Deveria ser antes "sicários" ou "mandatários" ou "assassinos".

Bozzano é muito forte em assuntos de Psiquismo, mas é fraco em matéria de conhecimento bíblico. Do contrário, saberia que, no bárbaro ritual da lapidação, as testemunhas eram as primeiras a atirar as pedras. Só que no caso de Estêvão, estas testemunhas eram falsas. Lá está, em Atos (6:11): "Então subornaram homens que disseram: "Temos ouvido êste homem proferir blasfêmias..."

Pelo texto mediúnico, o próprio Saulo (mais tarde, Paulo) teria subornado as testemunhas para a lapidação de Estêvão. Será isto crível? Paulo, antes da conversão, foi um cruel perseguidor dos cristãos. Mas chegaria a tal ponto?

Eis outra pergunta a desafiar resposta.

TE Caboclo Tupiara de Umbanda Uma Bela Casa da Vila Aliança

Tenda Espírita Caboclo Tupiara de Umbanda. Rua dos Carpinteiros, 47. Vila Aliança. Babgu. Ialorixá Lourdes Marinho. Guias da Casa: Caboclo Tupiara, Vovó Maria Conga dos Sete Cruzeiros da Bahia. Mariazinha e Exus Marabô e Pomba Gira.

Sessões de caridades as 4ª-feiras e desenvolvimento aos sábados, de 15 em 15 dias, com início às 20 horas. Presidente: Edmar Vieira. A casa foi recentemente visitada pelo nosso representante Adilson e agradecemos a acolhida maravilhosa que a êle dispensaram. Convidamos Dona Lourdes para nossa festa de aniversário, dia 27, quarta-feira próxima, na sede do Supremo Órgão das Religiões Espiritas ocasião em que estaremos dando aos nossos irmãos uma grandiosa gira com "Seu" Sete da Lira, e que terá início às 20 horas.

Casa Pai Oxalá

Dentro de breves dias, o comércio umbandista será enriquecido com a inauguração de mais uma loja de artigos de Umbanda, que se chamará Casa Pai Oxalá e que funcionará na Rua Curupaiti, 47, loja A. A casa será dirigida pelo nosso bom irmão Ney Ribeiro, da Tenda Umbandista Caboclo Pena Verde, que tem sede na Rua Bernardo Guimarães, 108/110. Ney trabalha com as formosas entidades João Caveira e Pai José de Angola.

Rogamos a Oxalá que emprestará o nome à nova casa que ilumine os caminhos do nosso irmão para que obtenha êxito na sua nova empreitada na luta pela vida. Saravá.

Venha Ver
"Seu" Sete da Lira
no S.O.R.E.
Dia, 24 de Outubro

Quarta-Feira Com "Seu" Sete

MARIO BARCELOS

Na próxima quarta-feira, conforme já foi amplamente divulgado, o SUPREMO ÓRGÃO DAS RELIGIÕES ESPIRITAS, o SORE, estará completando seu terceiro aniversário de fundação. A data é para nós motivo de júbilo e por isso será efusivamente festejada com magnífica programação que culminará, à noite, a partir das 20 horas, com uma gira autêntica do SEU SETE DA LIRA, que é uma das entidades da Tenda Espírita Filhos da Cabocla Jurema, e que tem sua sede na Rua dos Caquizeiros, 474, em Santíssimo. O terreiro é filiado do SORE, sob o número coletivo 377 e nada mais justo do que mostrar ao nosso povo o que de fato SEU SETE DA LIRA faz em sua casa em Santíssimo.

A oportunidade é excelente para que os nossos irmãos espíritas possam ver e julgar o trabalho da grande entidade. Nossa advertência se dirige, principalmente, aos chefes de terreiros que estão convidados, desde lá, para a festa da próxima quarta-feira. Não importa, no nosso entender, a maneira com que uma entidade trabalhe. Importa, sim, que ela mantenha os princípios da moral e do respeito e isso SETE DA LIRA sabe fazer como ninguém. Venham ver, analizar e julgar o discutido Exu Rei da Lira. Nós queremos mostrar ao nosso povo e ao povo em geral, que nada de absurdo é feito em nome da Umbanda. SEU SETE tem seus métodos próprios e êles são super válidos, pois com êsse método combatido por alguns poucos, êle tem curado milhares de pessoas. Eu, que sempre fui e continuo sendo como São Tomé, só vendo para crer, tenho assistido de perto os trabalhos do grande REI DA LIRA e tenho até com os meus modestos conhecimentos, ajudado dentro do possível, e posso afiançar que SETE DA LIRA, longe de nublar nossa religião, é um dos grandes baluartes da nossa crença, pois conseguiu levar o nome da nossa Umbanda aos quatro cantos do mundo. Aos sábados, lá em Santíssimo, aparece gente de tôda parte do Brasil e de outros países, inclusive dos Estados Unidos, como aconteceu sábado passado. Todo mundo sabe quem é SEU SETE. Todo mundo já ouviu falar dêle e das suas curas. Agora é a sua vez de vê-lo. Venha ao SORE, quarta-feira, e assista ao maior espetáculo de fé e corrente positiva que eu já assisti e que você vai assistir. A gira terá início às 20 horas, mas recomendo aos meus irmãos que cheguem bem mais cedo, pois esperamos uma verdadeira multidão de espíritas e ossas necessitadas. Desde às 9 horas da manhã, nossa sede estará aberta para quem quiser. Venham olhar o trabalho de SETE DA LIRA, e depois seja honesto com você mesmo. Não importa como fazer a caridade. O importante é fazer a caridade e isso, não tenham dúvidas, SETE DA LIRA faz. Saravá a Umbanda, saravá a data de fundação do SORE, saravá SETE DA LIRA. Até quarta-feira.

C.E. Xangô Agodô Festejou Sua Vovó

O Centro Espírita Xangô Agodô, que tem sua sede própria na Rua Oito, sem número, Bairro Boa Sorte, em Barra Mansa, Estado do Rio, realizou no dia 16 do corrente, com início às 20 horas, uma grande gira em comemoração ao aniversário da Vovó Luiza. Recebemos um convite que nos foi enviado pelo nosso irmão José Alexandre da Rocha, secretário do terreiro, porém compromissos anteriores nos impediram de ir a Barra Mansa levar o nosso abraço aos nossos irmãos umbandistas daquela cidade. Aguardamos um próximo acontecimento e na fé de Ox iremos até lá. Aproveitamos o ensejo para convidar nossos queridos amigos de Barra Mansa para comparecer em na próxima quinta-feira na sede do SORE, dia 27, quando estaremos comemorando o nosso aniversário de fundação, com uma gira com o famoso SETE DA LIRA



O Colibrí

Osvaldo Silva é nosso irmão de fé e um cantor de mão cheia. Andou um pouco afastado das lides mas está de nôvo em franca evidência, e recentemente gravou, na RCA, um maravilhoso bolero, "O Colibri", de autoria de Cacilda de Assis Tito Mendes.

A música é de alto gabarito e está fadada ao sucesso. Recomendo o disco, pois Osvaldo Silva merece o nosso apoio, pois além de ser um cantor de gabarito, é, acima de tudo, um ferrenho umbandista e precisa ser prestigiado por todos os seus irmãos. "O Colibri" está à venda em tôdas as lojas de discos e a gravação é, sem favor, uma beleza. Compre, ouça e depois concorde comigo.

TOQUE ONTEM INAUGUROU ILÊ DA JUREMA CAÇADORA

Realizou-se, ontem, o toque de inauguração do Ilê da Jurema Caçadora, que tem sua sede na Avenida Felipe Cardoso, 371, esquina da Avenida Antares, em Santa Cruz.

A casa é dirigida pela Yalorixá Heloisa Helena Machado Cândido, Darimã, e o toque, que teve início às 15 horas, foi prestigiado por muitos irmãos umbandistas que lá compareceram para assistir a festa inaugural da nova casa espírita. Desejamos a Babá Heloisa muita felicidade e que sua missão seja coberta de êxito.

O Cantinho da Corrente Mental

MAE ELIS

— DOIS RECADOS

Tenho recebido inúmeros convites para visitar terreiros e isso me traz muita alegria, pois mostra a penetração do nosso tablóide nos meios espíritas. Mostra também que os meus irmãos umbandistas, candomblecistas e kardecistas compreendem o nosso desejo de união e sabem ser êsse o nosso grande ideal. A união entre todos os espíritas é a chama perene que arde nos corações de todos os componentes dessa grande família que é o SORE e, aos poucos, vai aquecendo a todos que de nós se aproximam. Os convites que nos chegam às mãos partem de várias camadas espíritas, roças de candomblé, terreiros umbandistas e de casas que seguem a doutrina kardecista. Com muito orgulho e satisfação procuro atender a todos, mas alguns esquecem de mencionar os dias e horas da sessão, por isso peço a todos os que desejam receber minha visita em seus centros que enviem certo o seguinte: nome da casa, endereço e dia e hora em que devo chegar. De antemão agradeço.

Maria da Paz: ser comparada a você me deixa muito feliz, pois queiram ou não, a casa de meu pai caboclo pode servir de modêlo a muita gente. É um orgulho para mim ter pertencido um dia à Tenda Sete Nós da Guiné que — tenho a certeza — foi, é, e será sempre, a minha casa cujas portas estarão sempre abertas para me receber. Obrigada, Maria, pelo que você me disse. É sinal que nos respeitam. Um abraço em mãe Alda.

RESPOSTAS DA CORRENTE MENTAL A CORRENTE DA FÉ

Clarice Rocha — Coloquei seu nome em nossa corrente. Seu caso é puramente psíquico. Você acha que tem um tumor maligno e não acredita nos médicos. Ocupe-se com trabalhos manuais. As mãos trabalhando a mente descansa. Escreva sempre. Uma beijoca.

Marta Lúcia — Pelo conteúdo da sua carta acho que a conheço pessoalmente. Sua gentileza é impressionante. Deus lhe proteja pelo bem que me deseja.

Renato Martins do Carmo — Tenha calma. Sua vontade em deixar a bebida já é uma vitória. Venha conversar conosco. Tudo faremos para ajudá-lo.

Cláudia L. Q. — Não se martirize. Se seu marido gosta de umas "escapadas" de vez em quando você deve fingir que não sabe de nada. Lembre-se que, entre tôdas foi com você que êle escolheu viver "até que a morte os separe".

M. J. R. — Vou usar só as iniciais para responder, mas tenha certeza que você vai saber que é para você a resposta: Não deseje o que não lhe pertence. O que fôr seu às suas mãos virá. Não queira que a sua felicidade futura tenha o orvalho das lágrimas de outra mulher. Reflita bem e faça o que achar certo. De modo algum vou intervir nisso, nem mesmo com um conselho. O que respondi é o que eu penso. A decisão é sua. Desejo-lhe felicidades, se assim o merecer. Um abraço

-oOo-

Inscrevam-se no Curso de Corte e Costura do SORE. Saber não ocupa lugar.

-oOo-

Aos ogãs: Aguardem para muito breve algo que vai interessar de perto a todos. Será mais uma promoção do SORE, o que equivale a dizer que é 100% garantido.

-oOo-

A ninguém é dado o direito de tentar destruir a fé que alguém tem em alguma coisa. Respeitem SEU 7 DA LIRA. Êle é, atualmente, a esperança de milhares de pessoas. Não queiram desfazer essa esperança. O povo que sofre não merece que queiram destruir a sua fé.

-oOo-

A senhora, que gentilmente ofereceu a saia vermelha e preta para Pomba Gira muito obrigada. Fiquei tão emocionada que nem pude lhe agradecer direito.

-oOo-

Mãe Elis atende com Pomba Gira Mulambo às segundas-feiras, a partir das 14 horas, na sede do SORE — Rua Pernambuco n.º 1.161, auxiliada pelo Vôdunce Zaze Erangi.

Nôvo Horário Para Búzios

O nosso companheiro Mário Barcelos passará a atender para jôgo de búzios na sede do SORE, na Rua Pernambuco nº 1.161 às terças, quartas e quintas-feiras, no horário das 15 às 20 horas. Os interessados deverão procurar a secretaria do SORE para apanhar fichas.

AJUDE A MELHORAR O QUE É SEU

O Tablóide é um jornal de nós todos. Prestigie a sua publicação anunciando a sua casa comercial, a sua indústria, ou qualquer outro anúncio, em suas páginas. Nós precisamos de você e a Umbanda precisa do Tablóide.

Venha Conhecer o SORE

RUA PERNAMBUCO, 1.161 - ENCANTADO - GB.

ROSSINI FALA DO SEU SETE (III)

Continuando, Sr. Presidente, as notas que surgem — repito, reitero, reafirmo — são de sociedades fictícias, que só existem para beneficiar uma meia-dúzia de interesseiros ou de interessados. São sociedades, com raras exceções, não vou citar nomes, embora pudesse mencionar, pelo menos, uma — dirigidas por analfabetos, totalmente ignorantes não só da língua, do idioma nacional, como também do culto da religião espírita-umbandista.

Portanto, não tivemos nenhuma preocupação com essas notas, pois não dizem nada, a não ser um amontoado de tolices, deixando perceber claramente, que os inimigos da Umbanda se uniram aos falsos umbandistas para acusar uma instituição religiosa. No momento em que todos os umbandistas deveriam unir-se em defesa da Instituição, os falsos põem suas cabeças de fora e gritam, bradam contra a própria Umbanda, da qual dizem fazer parte.

Sr. Presidente, no final dêste meu pronunciamento, vou ler também notas de duas sociedades umbandistas, via s creio que posso citar, com certeza, duas sociedades que representam de fato os umbandistas sinceros: uma é a Federação Umbandista do Estado de São Paulo que não suportou mais a campanha, não aguentou mais o que estava assistindo e veio em socorro de nossa tenda e distribuiu numa nota para a imprensa. Êles pedem que eu leia a nota desta tribuna. A outra é um órgão de respeito, dirigido por um homem de cultura, jornalista emérito, diretor de um jornal, homem que conhece profundamente os mistérios da umbanda. Refiro-me ao SORE, Supremo Órgão das Religiões Espíritas. A leitura da nota farei no final do meu discurso, pois ainda preciso dizer mais algumas coisas.

Sr. Presidente, acusam o "Seu" Sete de beber cachaça e jogar na cabeça dos fiéis, fumar, cantar música, melodias de carnaval, usar cartola, não seguir o ritual umbandista. Ora, isto é uma graça! A cachaça é do ritual umbandista, também. Aquêles que não conhece o fundamento da Umbanda acusam e vão ainda para os jornais para dizer que cachaça na cabeça faz enlouquecer. Meu Deus! Há mais de sete anos frequento o Centro do "Seu" Sete da "Lira" e vejo que milhares e milhares de pessoas que ali acorrem, lutar e brigar para conseguir uma gôta de cachaça, que é a salvação.



Sr. Presidente, não sou louco, não sou idiota, não admito que pensem isso de mim, e já assisti milhares e milhares de doentes mentais receber aquela cachaça, e sair de lá completamente curados. Sou testemunha de que, um colega de infância, há quinze anos sofrendo de dor de cabeça ininterrupta, sendo três vêzes internado no Hospital Pinel, indo ao Centro do "Seu" Sete, levado por mim, em três minutos ficou completamente curado da sua dor de cabeça.

Então, Sr. Presidente, a cachaça é um remédio. Ao invés de se fazer acusações, procurem ver, procurem saber como a cachaça se transforma num remédio milagroso. O "Seu" Sete diz mesmo "Não faço milagres! Não posso dizer realmente como são feitas as curas: São espirituais; o "Seu" Sete não receita e não corta ninguém. Portanto, não está ferindo preceito da Lei. Não está praticando ilegalmente a medicina. Êle usa do seu poder espiritual, da sua corrente de milhares de assistentes e transforma aquela fôrça poderosa do pensamento em coisa benéfica. Aí, o paralítico anda, o cego enxerga, o tuberculoso fica curado e o canceroso — às vêzes nas últimas, desenganados pelos médicos — encontra a cura no "Seu Sete. Isto não é milagre, é a fôrça do pensamento, é o poder de pensamento.

Sr. Presidente, vamos estudar mas não vamos destruir, porque tudo é verdadeiro porque se não fôsse verdadeiro para lá não acorriam todos os sábados mais de trinta mil pessoas. E não pensem os senhores deputados que sejam pessoas analfbaetas, pessoas de baixo nível cultural. Não se enganem. A maior frequência do Centro Espírita de "Seu" Sete da Lira é de pessoas de nível elevado de cultura. Muitos médicos, muitos, centenas de médicos, homem que conhecem a Ciência, vão em busca de conhecimentos outros. Médicos, advogados, professôres, engenheiros, muitos psicólogos. Vão e saem sentindo que a fôrça é superior aos conhecimentos. Eu teria, se quisesse, uma relação enorme de curados pelo "Seu" Sete. Mas não sei se os senhores se lembram do caso: um funcionário desta Casa — Luiz da Silva Santos — Oficial Legislativo, doente, úlcera no estômago, morre e não morre, opera não opera. Falou comigo ali, na minha cadeira

— "Deputado, situação horrível. Estou morrendo. Será que o "Seu" Sete da Lira me cura?"

Se você tiver fé, êle o curará — foi a minha resposta.

Foi lá, ao "Seu" Sete. Em uma noite ficou curado e teve a coragem de estampar na GAZETA DE NOTÍCIAS uma carta aberta ao Cardeal do Rio de Janeiro declarando a sua cura.

Outro caso. Um General do nosso Exército. O filho, rapaz da Escola Militar, canceroso, por duas vêzes operado no HSE, não podia ser mais pela terceira vez, porque os médicos se reuniram e disseram: — General, não há mais cura. O menino vai morrer. Não há solução. Êle já não acreditava em mais nada.

Umbanda em Macaé

ADILSON F. DA SILVA

Mais um terreiro nasce em Macaé, para a prática do bem e da caridade aos tantos irmãozinhos nossos necessitados de amparo espiritual. Desta vez sob a direção da nossa estimada irmã Mirtes Soares, a Tenda Espírita Ogum Matinada, localizada no Bairro Visconde de Araújo, surje com todo o carinho e dedicação dos seus filhos, que juntamente com a Mirtes tudo fizeram para que pudessem no dia 9 do corrente, inaugurar o nôvo terreiro. Lá estivemos e achamos tudo muito bom e pedimos a Oxalá que abençoe a nova casa de fé e que ali possam ser dizimados muitos sofrimentos da alma e do corpo.

Muitos filhos de fé, lá compareceram, para dar maior brilhantismo a festa inaugural, entre êles a querida Yalorixá Mãe Nóca, que mais uma vêz deixou a certeza de que tudo o de bom que acontece na Umbanda de Macaé tem que contar com a sua presença. Saravá Ogum Matinada.

—:—

É DANDO QUE RECEBEMOS — Esta é uma máxima que considero de uma sabedoria infinita. E muitos dos pretensos filhos de fé, ainda presos a preconceitos e vaidades terrenas, caem, dia a dia, nas armadilhas acionadas por êles mesmos. Ora, meus irmãos, sabemos que existe a lei do retôrno, esta lei implacável, que nos castiga de acôrdo com os nossos atos, se conscientes desta lei nós vibramos contra nossos semelhantes. Assim agindo podemos e devemos por nossas barbas de môlho e esperar a cobrança dêstes atos que virá mais dia menos dia e com juros altos. Pense bem antes de desejar a alguém aquilo que não queres para você mesmo. Pense antes, porque depois nem mesmo o seu Orixá poderá te valer e digo mais, nem Deus, porque nem êle mesmo anular a lei do retôrno por êle mesmo estipulada para que nós possamos receber pagamentos equivalentes aos que demos ao nosso semelhante. Dê amor e receberás amor. Se não quiseres, dê o que trazes no coração e fique a espera do retôrno que as vêzes tarda, mas sendo uma das justiças divinas, jamais falha.

—:—

TERREIROS QUE PODEMOS VISITAR — O Centro Espírita Nossa Senhora da Guia, localizado no Bairro da Glória, na Praia dos Cavaleiros, tem a competente direção da Yalorixá Célia de Obaluaê e é dirigido espiritualmente pelo Caboclo Pena Verde, Pai José de Angola, Erê Ritinha e Exu Pomba Gira. As sessões de caridade são realizadas as segundas-feiras e os desenvolvimentos aos sábados, de 15 em 15 dias. O Presidente do Centro é o nosso irmão Oldemar Esteves, digníssimo espôso da nossa estimada Babá. Saravá.

SEI NOS MANDOU OUTRO BOLETIM

Recebemos mais um exemplar do "SEI", Serviço Espírita de Informações, que tem sua sede na Rua Senador Dantas, 117, sala 1316. Como sempre, o boletim traz coisas interessantíssimas e agradecemos a distinção dos nossos irmãos do "SEI", por se lembrarem de nós. Convidamos a todos para a nossa festa de aniversário na próxima quarta-feira, às 20 horas, com a grande gira do "Seu Sete da Lira".

CORRETORES

Precisamos de Corretores para agenciar anúncios para o Tablóide.

Informações: Rua Pernambuco, 1161 — Encantado — Procurar o Sr. Mário Barcelos.

José Lopes é Agora o Nôvo Coordenador das Equipes GN

A partir do presente número, a coordenação das equipes do tablóide está sendo feita pelo nosso companheiro José Lopes, que está em franca atividade formando novos grupos que percorrerão os terreiros da Guanabara e Estado do Rio, levando a nossa palavra de fé e união e a gloriosa bandeira do Exército Branco de Oxalá.

José Lopes convoca tôdas as dirigentes, Babás e Babalorixás que com êle colaboraram em outras oportunidades e ainda os seus amigos para comparecerem às quartas-feiras, à noite, na sede do SORE, na rua Pernambuco, 1161, trazendo dois retratos para receberem suas carteiras de credenciados do tablóide e do SORE.

Estamos iniciando uma grande ofensiva em prol da nossa Umbanda, com um trabalho honesto e eficiente, sem rancores ou ressentimentos. O nosso desejo é, tão sòmente, prosseguir na missão que nos foi confiada e achamos que José Lopes era a pessoa indicada, pela liderança que exerce e pelo prestígio que tem, para coordenar uma das mais fundamentais partes do nosso trabalho que é exatamente a organização das nossas equipes de visitas que representam acima de tudo o nosso elo de relações públicas e a nossa palavra oficial. Você que já trabalhou com José Lopes, ou mesmo que não nos conheça, mas deseje ser um dos nossos, venha até ao SORE, numa quarta-feira qualquer e procure o nosso companheiro responsável por êste setor. Êle conversará com você e saberemos aproveitá-lo como irmão de fé.

Respondendo ao Nosso Irmão Celso Rosa...

Prezado irmão Celso Rosa. Prometi dar a máxima atenção a sua carta e prometi responder dentro dos meus parcos conhecimentos sôbre o delicado assunto que se refere ao Hospital e à Federação do Estado do Rio.

Você fala que Vladimir fundou e afundou estas organizações e eu não lhe digo que é mentira ou verdade, pois nada sei a respeito. Você me fala na sua carta que existiam dívidas de 100 milhões e fico na mesma. Você nem fala que Vladimir gastava o dinheiro dos umbandistas e menciona um grande número de testemunhas para provar o que diz. Acredito que seja verdade. Você me diz ainda que tem provas de tudo contra os desmandos de Vladimir e acredito que tenha mesmo. Acontece que eu não estou ao par dêstes problemas e a bem da verdade que professo e adoro lhe digo: Recebi na sede do SORE o senhor Vladimir e evidentemente, em se tratando de uma figura conhecida nos meios umbandistas, fiz uma entrevista com êle. Voltei a receber a sua visita, desta feita com espôsa e filhos na festa da Cosme e Damião. Depois Vladimir me pediu para escrever alguma coisa no tablóide. Disse-lhe eu que primeiro queria ver que tipo de coisa. Falei que não permitiria que o tablóide servisse de arena para lutas que não me interessam pois tenho as minhas próprias lutas. Êle jamais falou em nomes de pessoas e me disse apenas que estava agindo judicialmente para reaver coisas que lhe tomaram mas confesso que não sei nem se estas coisas são o Hospital e a Federação.

Vladimir me merece respeito, pois é uma figura humana e seu falecido pai trabalhou muito pela nossa religião por isso lhe dou guarida. Agora faço de público uma sugestão. Com tantas provas nas mãos, você que é agora um dos responsáveis pelo Hospital e os demais diretores da casa deveriam chamar o rapaz às falas por intermédio da Justiça e fazer êle pagar pelos seus erros. Não conheço, lamentàvelmente nenhuma das pessoas mencionadas por você em sua bem escrita carta, mas acredito que sejam tôdas pessoas de alto nível moral e além do mais são umbandistas e isso só já bastaria para mim. Vladimir está escrevendo coisas no meu tablóide e enquanto mantiver uma linha de conduta continuará tendo guarida. Não só êle, mas qualquer irmão que deseje ser nosso colaborador. Uma coisa apenas não permito. É que transformem o jornal criado para divulgar uma religião, como o vêm fazendo há quatro anos, seja transformado por quem quer que seja numa rinha, ou num ringue. Aceito arts. e colaborações de todos os que desejem colaborar pois sou e sempre fui liberal. Você mesmo tem prova disso, pois às vêzes que me procurou no meu programa de rádio foi atendido e no meu programa de televisão foi figura quase obrigatória durante a sua permanência no ar. É por este meu espírito de aceitar a todos os irmãos de fé que aceitei o Vladimir. Êle não acusa ninguém no que escreve e se acusar não publico. Quanto às acusações, formuladas em sua carta, acho que você deve seguir o meu conselho. A Justiça está aí para punir e se você tem a faca e o queijo na mão trate de andar e cumpra o que achar de direito.

Com relação aos signos, você de Escorpião e eu de Câncer, não quer dizer nada. Se existe alguma divergência entre nós dois ela é unilateral e parte tão-sòmente de você, pois eu até que o admiro. Minha casa está aberta para brancos e prêtos, desde que respeitem o meu trabalho. Dou guarida ao que acho direito e a quem desejar dar, pois sigo apenas os ditâmes do meu coração e da minha consciência. Estou à disposição do irmão e de todos os diretores do Hospital e da Federação do Estado do Rio. Lamentàvelmente não poderei aceitar o seu convite pois tenho outros compromissos assumidos anteriormente. No mais espero que meu pai Xangô com tôda a sua justiça faça justiça a quem a merece. Aceite o meu mais sincero saravá. (assinado — **Mário Barcelos**).

CORRENDO GIRA:

WLADIMIR CARDOSO DE FREITAS

Nesta semana visitamos diversos Babalorixás e Ialorixás, Terreiros se localizam no Estado do Rio de Janeiro colhendo dos mesmos impressões interessantes a respeito de nossa religião.

Visitamos primeiramente o Terreiro da Tatá Nilo de Almeida, do Centro Espírita N. S. das Graças Emanação de Xangô, localizado à Rua Tôrres Gonçalves n.º 78 — Areia Branca — Nova Iguaçu. O Tata Nilo realiza sessões às segundas, sábados e primeiras sexta-feiras de cada mês, no horário de 21 horas em diante, e consultas de 18 às .. 22h30min.

O Tata Nilo é velho amigo nosso, dos tempos em que o Terreiro era localizado na Gávea, e o seu Abassá sempre foi frequentado por altas autoridades e pessoas da sociedade. Cidadão simples e afável, não se envaidece pelos seus grandes feitos na seára umbandista, e atende a todos com o mesmo carinho e atenção, figurando em reportagens de jornais e revistas do mundo inteiro. O Centro Espírita N. S. das Graças Emanação de Xangô pratica a filantropia, mantendo Escola Primária frequentada pela petizada local.

O Tata Nilo entre centenas de Babalorixás que nos apóiam, e acompanham a nossa luta pela religião, conhece bem de perto a situação da Umbanda no Estado do Rio, e por diversas vêzes já se pronunciou pùblicamente a respeito. Saravá Nilo, Xangô que lhe proteja e livre dos males, e o mantenha sincero e leal.

FESTA DE "SEU" TOCO-PRETO

No último domingo, atendendo à amável convite, visitamos o Centro Espírita União de Caboclos, situado à Rua Euclides da Cunha, 321 — Vila São João — São João de Meriti, tendo como Presidente o Sr. João Orlando e Ialorixá Dona Aidê Cipriano de Souza. Sessões aos domingos, consultas às quartas e sextas.

Na ocasião, o Exu "Tôco Prêto" comemorava o primeiro aniversário do seu assentamento, oferecendo saboroso churrasco aos presentes. O assentamento dêsse guia é o mais original, construído na entrada do terreiro em forma de um tôco enorme, aonde o Lebara faz suas mirongas.

CASA DE XANGÔ DE OURO

Visitamos também esta semana, a Casa de Xangô de Ouro, localizada à Rua Independência, Lotes 21, 22 e 23 — Fazenda Velha — São João de Meriti, dirigida pelo Babalorixá Yelê Pires Fernandes. Nação Angola. O Yelê, velho amigo e irmão, está construindo um dos maiores candomblés da Baixada Fluminense com todo o esmêro que lhe é peculiar. Já comparecemos a uma "saída de Iaô" naquela casa, e ficamos impressionados com a beleza do ritual e a enorme assistência que lotava a casa, apesar das amplas dependências. Trata-se de um Terreiro digno, onde impera o respeito e a hierarquia do santo.

—:—

CORRESPONDÊNCIA: Tôda correspondência para WLADIMIR CARDOSO DE FREITAS deve ser enviada para Rua Pernambuco n.º 1.161 — Encantado — GB.

Tribuna Umbandista

Recebemos mais um exemplar do jornal "Tribuna Umbandista" que é o órgão dos umbandistas do Estado de São Paulo. Agradecemos o envio e gostamos muito do que nos foi dado a observar mas discordamos da opinião dos redatores com relação ao "SEU" SETE DA LIRA. De qualquer forma, fica aqui os nossos agradecimentos e enviamos ao bom povo de São Paulo, o nosso mais sincero saravá.

CORRETORES

O tablóide está em fase de expansão e precisa de novos agentes de publicidade. Ótima comissão. Entrevistas diàriamente na rua Pernambuco, 1161, Encantado, com o senhor Mário Barcelos.

Comestiveis Sinhá e Portuense Ltda.

Doces para corte — balas de diversas qualidades — Atacado e varejo — Preços especiais para terreiros e umbandistas em geral — Massas diversas pelos menores preços

DOMINGOS DE FRIAS DA ROCHA

Rua Dois de Fevereiro, 1085 lojas E e F — Pedidos pelo Tel: 229-1376 — GB

LEIS DA VIDA

CRIMES CONTRA O SENTIMENTO RELIGIOSO

Dr. Ronaldo Bravo
Advocacia Criminal e Civil, Ação de Alimentos, Desquite, Despejos, Cobranças, Inventários, etc. Rua Senador Dantas, 117, sala 1237, tel. 252-0584 diàriamente de 17 às 10 horas. Rua Plínio de Oliveira, 29 Salas 305 e 306. Penha, diàriamente de 9 às 12 horas. Tôdas as quartas-feiras no SORE depois das 19 horas. Rua Pernambuco. 1161, Engenho de Dentro.

Mais uma vez, o legislador, sentindo a necessidade da religião, pois vê na mesma o princípio maior para o soerguimento da criatura humana. Sem a religião, não pode haver a fé. Por êste motivo resolveu punir todos aquêles que cometam o crime de ultraje a culto e impedimento ou perturbação de ato a êle relativo e enquadrar na Lei 4898, que regula o direito de representação e o processo de responsabilidade administrativa civil e penal, nos casos de abuso de autoridade. Esta lei, no seu art. 3º, declara: constitui abuso de autoridade qualquer atentado: d) a liberdade de consciência ou de crença; e) ao livre exercício do culto religioso. A Lei 4898 é aplicada contra a autoridade policial, pois existe também o artigo 208 do Código Penal que fala: escarnecer de alguém, pùblicamente, por motivo de crença ou função religiosa; impedir ou perturbar cerimônia ou prática de culto religioso; vilipendiar pùblicamente ato ou objeto de culto religioso: pena — detenção de um mês a 1 ano, ou multa, de cinquenta centavos a um cruzeiro. Parágrafo único: se há emprêgo de violência, a pena é aumentada de um têrço, sem prejuízo da correspondente à violência.

ESPOSA AFLITA

Num dia triste, chuvoso, dia proprio para as criaturas procurarem um local sagrado e meditarem sôbre as coisas maiores da vida. Fazerem mesmo um exame de consciência e pensarem que num mundo tão grande de gente positiva a gente também pode fazer alguma coisa para ser útil a alguém.

Nesse dia a mulher entrou no meu escritório com uma criança no colo e contou a sua estória: viera de longe de um subúrbio distante à procura de alguma coisa que pudesse esclarecê-la porque estava sem dinheiro e o marido saíra de casa há mais de seis meses. No domingo, quando vinha da igreja, viu o espôso de abraços com uma loirinha. Desesperada, deeja que lhe seja dito alguma coisa.

O advogado é tudo na vida e mais ainda, um consultor sentimental.

Juridicamente falando, a situaçao tem uma única saída: ação de alimentos contra o fujão. A espôsa sabe aonde trabalha e quanto ganha por mês.

Dentro de trinta dias a mulher deve estar recebendo os primeiros 50% do marido, descontados na sua fôlha de pagamento. Talvez duro. A loirinha não goste mais dêle e assim êle volte para casa. A pobre mulher adora o marido.

E agora!

CRIMES CONTRA A LIBERDADE SEXUAL

Defendendo a família os legisladores julgaram por bem no título nº VI do Código Penal, enquadrar todos aquêles que cometam crimes contra os csotumes, sendo que no capítulo 1 são enquadradas as quatro categorias de crimes contra a liberdade sexual, sendo que logo o artigo 213 começa a definir o primeiro dêles, que é o estupro: constranger mulher a conjunção carnal, mediante violência ou grave ameaça, a pena para o crime de estupro é de 3 a 8 anos de reclusão. Logo em seguida, vem o atentado violento ao pudor, artigo 214 do Código Penal, constranger alguém, mediante violência ou grave ameaça, a praticar ou permitir que com êle se pratique ato libidinoso diverso da conjunção carnal. Pena de 2 a 7 anos de reclusão. O terceiro é a posse sexual mediante fraude definido no artigo 215: ter conjunção carnal com mulher honesta, mediante fraude: pena de 1 a 3 anos de reclusão. Parágrafo único: se o crime é praticado contra mulher virgem, menor de dezoito anos e maior de quatorze anos, a situação piora porque dá de 2 a 6 anos de reclusão. O último dos crimes do capítulo 1 é o atentado ao pudor mediante fraude, artigo 216, que define: induzir mulher honesta, mediante fraude, a praticar ou permitir que com ela se pratique ato libidinoso diverso da conjunção carnal: pena de 1 a 2 anos de reclusão. Parágrafo único: se a ofendida é menor de dezoito e maior de quatorze anos: pena de reclusão de dois a quatro anos.

CRIME DE SEDUÇÃO

Muito comum no meio familiar humilde, o crime de sedução é a causa predominante do rebacle terrível em que se encontram as famílias nos dias presentes. O criminoso também denominado sedutor, muitas vêzes para não ser enquadrado, pois a família da môça, a seduzida, lhe chamou às falas, resolve sanar a ação penal reparando o êrro, isto é, casa-se com a môça seduzida, que na maioria das vêzes está com um filho no ventre, um ano depois o mau caráter some de casa e deixa a espôsa e os filhos na rua da amargura.

O noticiário jornalístico publica prisões de mulheres abandonadas fazendo vida nas esquinas da cidade. Quando pergunta-se a essas criaturas o motivo que o levou àquela terrível situação, a resposta vem logo: o marido abandonou a casa e os filhos estão precisando de comida.

O sedutor usa também o processo de deixar a ação penal correr indefinidamente, e quando a condenação é certa, resolve reparar o êrro, não só para vingar-se, como também, para fugir ao confinamento no fundo de um cárcere.

A sedução é definida no art. 217 do Código Penal, que diz: seduzir mulher virgem, menor de dezoito anos e maior de quatorze anos, e ter com ela conjunção carnal, aproveitando-se de sua inexperiência ou justificável confiança: pena — dois a quatro anos de reclusão.

Corrupção de menores, artigo 218, corromper, facilitar corrupção de pessoas maior de quatorze e menor de dezoito, com ela praticando ato de libidinagem ou induzindo-a a praticá-lo ou presenciá-lo: pena — de dois a quatro anos de reclusão.

Sôbre a corrupção de menores, a Lei 2252, de 1 de julho de 1954, dispõe da seguinte maneira: O Presidente da República: faço saber que o Congresso Nacional decreta e eu sanciono a seguinte Lei: Artigo 1º — Constitui crime, punido com a pena de reclusão de 1 a 4 anos e multa de Cr$ 1,00 a Cr$ 10,00, corromper ou facilitar a corrupção de pessoa menor de dezoito anos, com ela praticando infração penal ou induzindo-a a praticá-la.

Esta lei é fortíssima porque não só enquadra aquêles que cometem crime sexual como também aos que cometem crimes diversos usando o menor para fugir às responsabilidades.

Renatinho De Jacarepagua Corre Gira

Tenda Espírita São Lázaro e Iemanjá — Rua da Prosperidade n.º 22, Campos Elíseos, Bairro Nosso Bar, Caxias. Sessões aos sábados, de 15 em 15 dias, às 21 horas. Guia-Chefe: Caboclo Sete Flechas. Babalorixá: Antonio Carlos.

-oOo-

Centro Espírita Caboclo Tupiara — Travessa Paulino n.º 50, Niterói. Sessões às quartas e sextas-feiras, às 20 horas. Babalaô: Reinaldo Xavier. Mãe Pequena: Marina.

-oOo-

Tenda Espírita Ogum Rompe Mato — Rua Assis Carneiro, 286, casa 1, Piedade. Sessões aos sábados, de 15 em 15 dias, às 20 horas. Yalorixá: Eglé Ribeiro. Presidente: José Gomes.

-oOo-

Tenda Espírita Ogum Iara — Rua Gomes Lopes n.º 20, Rio Comprido. Sessões aos sábados, de 15 em 15 dias, às 21 horas. Yalorixá: Ana Maria de Souza.

-oOo-

Centro Espírita Oxóssi Rompe Mato — Rua Anália Franco n.º 557, em Jacarepagua. Sessões às segundas e sábados, às 20 horas. Yalorixá: Maria Augusta.

-oOo-

Tenda Espírita Caboclo Pedra Branca — Estrada Intendente Magalhães n.º 292 — Campinho. Sessões aos sábados, às 20 horas. Yalorixá: Iraci Pastor Macedo.

-oOo-

Centro Espírita Caboclo Pena Verde — Rua Pereira Nunes n.º 53, na Tijuca. Sessões às segundas, quartas e sextas-feiras, das 20 às 23 horas. Yalorixá: Ivanira Silva.

-oOo-

Centro Espírita Oxóssi Guarani e Vovó Cristina — Rua Anália Franco n.º 514, em Jacarepaguá. Sessões aos sábados, às 20 horas. Yalorixá: Edite Coelho.

-oOo-

Centro Espírita Vovó Rosa de Aruanda — Estrada Intendente Magalhãe sn.º 219 — casa 2. Sessões aos sábados, de 15 em 15 dias, a partir das 16 horas. Yalorixá: Elza Oliveira. Guia-Chefe: Caboclo Pena Azul.

-oOo-

Tenda Espírita Pai Benedito de Angola — Rua Pinto Teles n.º 872, em Jacarepaguá. Sessões aos sábados, de 15 em 15 dias, às 21 horas. Guia-Chefe: Caboclo Fôlha Verde. Babalaô: Augusto Henrique de Souza.

Carta da Nossa Irmã

Recebemos da nossa irmã Isabel dos Santos Pereira, residente na Avenida Arruda Negreiros, 41, Caioba, Nova Iguaçu, uma carta com ótimas notícias. Fique tranqüila que os nomes vão continuar na corrente e gostaremos de receber sua visita dia 27 na gira do SEU SETE DA LIRA. Pode trazer o garôto que êle será atendido pela formidável entidade.

Passarei a sua carta as mãos da Mãe Elis e se houver alguma coisa a ser esclarecida ela o fará em sua coluna ou por carta. Fique com Oxalá e tenha sempre muita fé.

LEIA AOS DOMINGOS

GAZETA NA UMBANDA

Colégio Aladim

A atual diretora, por estar impossibilitada de ficar a frente do referido colégio, que mantém sua sede na rua João Alfredo, 32, na Tijuca, com os cursos maternal e jardim da infância, deseja vender o estabelecimento. Os interessados poderão ver no local ou se comunicar pelo telefone: 2-29-13-76, diàriamente.

GN CONTRA-CAPA

Mário Barcelos

Santíssimo, Meia-Noite... (IV)

Cacilda de Assis tornou-se famosa graças ao exuberante trabalho das suas entidades que são, Cabocla Jurema, Vovó Cambinda e o queridíssimo SETE DA LIRA. Acontece que todo mundo sabe que só ganha fama quem bem merecimentos e Cacilda de Assis o tem. Ela possui uma arma poderosa e talvez até a ignore. Sua grande arma é, não tenham dúvidas, a humildade. Além de humilde, Cacilda de Assim não deseja para si coisa nenhuma. Tudo o que suas entidades fazem é recebido pela Babá com orgulho, porém com moderação. Eu já vi Dona Cacilda dizer várias vêzes: "Eu não sou nada mais que um aparelho para espíritos tão iluminados trabalharem. Faço o que posso e cumpro a minha missão que me foi determinada. Vou seguindo meu destino até que o Pai me chame para junto dêle e, nesse dia, terei a certeza de que minha missão foi cumprida conforme o que me foi determinado".

Vocês podem ver como esta mulher é humilde. Os convites chovem em sua casa. Para festas, clubes, televisões, rádios, escolas de samba e seria até humano que Cacilda de Assis vivesse a glória de ser aparelho de Sete da Lira. Ela ao invés de se exibir, prefere se manter no seu distante sítio, tratando das coisas do santo e administrando as obras da LIRA. A maioria das pessoas que vão a SANTÍSSIMO, conhecem o SEU SETE mas não conhecem Dona Cacilda. São duas personalidades distintas e completamente opostas. Ela, calada, de olhar perdido, simples até demais, e parece sempre tristonha. Ele, olhar incisivo e penetrante. Estuda cada pessoa que dêle se acerca. Sorriso permanente nos lábios do seu aparelho, falador, alegre, porém bastante emotivo. E' uma figura maravilhosa e em quem temos vontade de confiar sempre.

Falam do sucesso de Cacilda de Assis como Mãe de Santo. Eu já disse que êsse sucesso existe porque ela não permite que a vaidade tome conta do seu eu. Garanto que muito pouca gente resistiria à fama como ela resiste. Cacilda teve, tem e terá sempre êxito como Zeladora de Santo exatamente pela sua humildade e simplicidade, pois no dia em que permitir que a vaidade vigore no seu âmago, estará descendo os degraus da fôrça mediúnica para se tornar um nada, como já aconteceu com muita gente. Temos, porém, a máxima certeza de que com ela isso não ocorrerá. Seu nome e o do SETE DA LIRA ultrapassaram fronteiras. Todos os sábados vão pessoas de todos os pontos do País e muitos de países estrangeiros, levar o seu abraço e o seu agradecimento à Sete da Lira. Depois contam tudo à Dona Cacilda e ela se delicia com as coisas que SEU SETE faz e é só. Volta a ser aquela mulher dócil e meiga. Simplória e de olhar triste, Cacilda de Assis é um exemplo de dignidade de Mãe de Santo, médium e mulher.

Sábado passado, com muito orgulho para mim, ganhei mais uma filha de santo. Ela me foi dada pelo meu amigo SETE DA LIRA. A filha de santo é a Luzia, filha material de Dona Cacilda. Sua Iansanjá bolou junto do altar de Santo Antônio e eu a desvirei. SEU SETE me entregou a filha de Cacilda de Assis e com seu modo próprio de dizer as coisas, falou: "Precisamos entrelaçar mais os laços de amizade". Depois, diante de uma multidão, eu e êle, abraçados como amigos, trocamos algumas confidências que achei melhor não tornar públicas. Garanto, porém, que nas rápidas confidências alicerçamos ainda mais a amizade pura, desinteressada e firme que existe entre nós dois. Um dia, se necessário fôr, falarei destas confidências minhas e do SEU SETE.

Hoje, vamos falar do acontecimento da próxima quarta-feira, dia 27 de outubro, ou seja, data de fundação do SORE, SUPREMO ÓRGÃO DAS RELIGIÕES ESPÍRITAS e dia em que SETE DA LIRA realizará uma de suas giras em nossa sede, na Rua Pernambuco, 1161, estação do Encantado, valendo, inclusive, mesa.

O dia inteiro será de solenidades e festividades, pois achamos que as comemorações serão justas. Nossa diretoria tem empunhado com dignidade a bandeira dos espíritas e nos mais variados setôres de atividades temos dado prova cabal do nosso desejo de progresso. Somos um punhado de homens e mulheres de boa vontade que deixamos grande parte da nossa vida particular em benefício da nossa religião. Nossas lutas são grandiosas e a mais recente de tôdas está sendo exatamente em função de Cacilda de Assis e de SETE DA LIRA. Muitos e muitos verberaram o nosso apoio a grande entidade e procuraram, mas sòmente procuraram nos achincalhar, pois temos altivez bastante para impedir a concretização de um achincalhe. Ficamos e continuamos e continuaremos sempre do lado de Cacilda de Assis e SETE DA LIRA, até que êle e ela continuem sendo o que têm sido até agora. Se mudarem mudaremos também, mas dêste susto não morreremos, pois quem durante mais de trinta anos mantêm uma linha de conduta, não vai mudar logo agora.

Como estamos juntos numa batalha, achamos por bem marcar o dia da comemoração da vitória final, exatamente no dia do nosso aniversário de fundação. Disse vitória final, pois muita gente que atacou SETE DA LIRA já está chegando, como se diz na gíria popular, no "arreglo", e agora está querendo dizer que não disse nada e que foi mal interpretada. A verdade está aí para quem quiser ver. Não apareceram no momento crítico temendo que a grande entidade e sua Babá fôssem ser destruídas pela onda de descrédito maldosamente lançada. Nós que somos pela justiça de Xangô, compramos a briga e a partir do momento em que tomamos a acertada decisão, nos mantivemos ao lado daquela senhora e ao lado de SETE DA LIRA. A verdade é que procuraram de todos os modos e meios acabar com a fé do povo que vai à SANTÍSSIMO, a verdade é que procuraram destruir Cacilda, SEU SETE e nós, mas somos duros demais para cair em lutas de intrigas e engendradas por gente medíocre. Aos poucos as críticas foram superadas e as intrigas idem. Cacilda de Assis deu mais uma demonstração de humildade e de fé no santo quando, em pleno vigor da batalha de difamação, vestiu sua roupa branca de babá de terreiro, e marchou pelas ruas do Encantado, na procissão do seu Pai, do nosso pai Xangô. Muita gente estêve na procissão, mas pouca gente conseguiu identificá-la no meio da multidão. Cacilda de Assis fêz o percurso todo chorando o chôro da injustiça e pedindo justiça ao seu pai. Ela derramou pelas ruas do bairro do Encantado e do Engenho de Dentro, todo o mal que podiam lhe fazer, transformados em lágrimas. Na volta, quando a imagem do nosso pai era retirada do carro dos bombeiros, Cacilda de Assis sentia-se de alma lavada. Depois fizemos a ela uma homenagem justa e graças ao nosso Pai Oxalá, todos os dirigentes de terreiros hipotecaram à sua figura a mais irrestrita solidariedade. Daí para a frente, a coisa foi acalmando e Cacilda de Assis, agora, já se sente em paz e continua cumprindo sua missão tão linda, no sítio de Santíssimo.

Seus verdadeiros amigos lá estão e, entre êles, nós. Nossa amizade nasceu em momentos incertos, mas é pura e sincera e inorredoura, se Deus quiser. Estão lá outros grandes amigos como Ari Vizeu, Ataíde Pereira, o Armando Prieto, Ney e muitos e muitos outros que nem sabemos os nomes e mesmo se soubéssemos, não poderíamos, enumerá-los, pois, conforme já dissemos, precisaríamos de muitos jornais para falar em um por um.

Quarta-feira, dia do aniversário do SORE, será também o dia da vitória e em todo o dia 27 de outubro seja do ano que fôr, estaremos comemorando a vitória da justiça contra os vendilhões da Umbanda. A vitória da honestidade contra os que só se infiltram entre nós, espíritas e umbandistas, para fins pròpr os. Vamos fazer uma grande gira do SETE DA LIRA, com mesa e tudo, valendo pela GIRA DA VITÓRIA, pois a vitória não é de Cacilda de Assis ou de Mário Barcelos ou de SETE DA LIRA, pois êle jamais conheceu nem conhecerá as derrotas. A vitória é da verdade, da fé, da humildade, da sinceridade e, principalmente, a vitória de que cremos em Oxalá e em seu poder divino.

Convido a todos os meus irmãos de Umbanda para que compareçam, quarta-feira, no SORE (Rua Pernambuco, 1161 Encantado). Venham ver de perto o grande SETE DA LIRA. Venham ver músicas de carnaval cantadas em ritmo de fé. Venham ver uma multidão ordeira e paciente. Venham ver o que é uma verdadeira Umbanda, pois além de tudo, SETE DA LIRA é um líder. Estamos agradecidos a Deus por termos a felicidade de convidar SEU SETE para vir na nossa casa, que é também a casa dêle, no dia do nosso aniversário. O seu terreiro, conforme todos sabem, se chama Tenda Espírita Filhos da Cabocla Jurema, e é associado do SORE sob o número (Coletivo 377). Observem a coincidência.

A gira será início às 20 horas, mas desde cedo nossas portas estarão abertas. A tarde, estaremos realizando um almoço com a nossa diretoria e do qual participará a Babá Cacilda de Assis e seus diretores. Estaremos irmanados mais uma vez. Venham, mas venham mesmo, à nossa festa, que será uma festa de fé, curas e caridade. Estaremos festejando e, ao mesmo tempo, cumprindo as nossas finalidades que são fazer o bem sem olhar a quem e amar ao nosso semelhante sem exigir que êle nos ame. Saravá e até quarta-feira.

SETE DA LIRA DIA 27 NO S.O.R.E.

Milhares De Pessoas Viram Seu Sete Da Lira No SORE!

Como não podia deixar de ser, teve o êxito que esperávamos, a festa do terceiro aniversário do SUPREMO ÓRGÃOS DAS RELIGIÕES ESPÍRITAS que contou com a presença do famoso SETE DA LIRA que realizou em nossas dependências uma gira idêntica àquelas que realiza aos sábados em seu sítio em Santíssimo.

Milhares de pessoas compareceram para ver a famosa entidade de perto e acreditamos que todos tenham ficado satisfeitos com o que viram, principalmente com o Pino da Meia-Noite que é sem dúvida o maior espetáculo de fé que jamais vimos. Leia detalhes no corpo do tablóide.



SORE

GN via Umbanda

ORGÃO OFICIAL DO SORE

Ano 96 - Rio - Domingo, 31 e 2ª-feira, 1.º-11-71 — N.º 56.986

O. U. Jurema da Cachoeira



SAÍDA DE CAMARINHA NA TENDA TUPI-TUPINAMBÁ!

A Tenda Tupi-Tupinambá estêve em festa ontem com um grande toque que marcou a saída de camarinha da Yaô, Zélia, uma das mais dedicadas filhas de santo da casa. Nós estivemos presente e no corpo do tablóide publicamos reportagem a respeito. A casa é dirigida pelo competente Babalaô Costa e pode ser considerada uma das mais lindas e bem organizadas da nossa cidade e deve servir de modêlo no que se refere ao amor e ao respeito pelo santo. Estão todos de parabéns pela exuberância da cerimônia.



Exemplo De Amor Ao Santo

Célio Delduque é um dos mais competentes Zeladores de Santo da Guanabara. Sua luta e persistência lhe deram um lugar de destaque na religião cujo povo o respeita e admira. Leia reportagem no corpo do tablóide.

As Trombetas Da Razão

LUIZ CARLOS FORTES
(Babalorixá TOLA MALEMBÊ)

Domingo passado estivemos juntamente com minha Yakekerê Oromim, na beleza de festa na casa de nossos estimados irmãos oJsé e Rosa Lopes.

Tive a oportunidade de conhecer mais de uma centena de novos dirigentes de terreiros, que se alaram ao nosso glorioso Exército Branco de Oxalá, respondendo ao chamado das Trombetas da Razão e do Bom Censo.

O José Lopes e sua afável espôsa a Babá Rosa, tiveram o capricho em preparar aquela feijoada amiga, que contou com a querida presença do nosso Presidente Mário Barcelos, sua dignissima espôsa Anna Amélia de Iemanjá Ogum-Té, seus familiares e diretores do SORE, a Babá Cacilda e tôda a Lira do seu 7, o Francisco da Oxum, a Babá Elizabeth da Vila Aliança, Paulo Becossi, Flôr Pattituci, Deputado Rossini Lopes, Babá Helena Lins, Babalaô Didier, Babá Marina Vita, Babalaô Costa, Babá Alexandrina, Babalorixá Armando de Iemanjá, Babalaô Renato Meira, Babá Maria Helena, Babá Emilja Martins Dr. Ronaldo Bravo e senhora, Paulo Robert e sua espôsa Neide, o Babalaô Nelson Salvador(sua charmosa espôsa Ivanyr e seu Pai Pequeno Ivu.

Eu e a Oromim estivemos p esentes, levando o abraço fraterno do Ylê do Caboclo Arranca Tôco, ao distinto casal Lopes e ao nosso presidente, por essa grande iniciativa em demonstrar a união existente entre os componentes do Supremo Órgão das Religiões Espíritas e o Exército Branco de Oxalá.

Nós do SORE, trabalhamos para que haja uma Umbanda e um Candonblé, sonde a tônica seja a União, a Fé e a Fraternidade.

Estive ausente duas semanas de nosso Tablóide GN, por motivo de Saída de um Barco de Yaôs em nosso Ylê, porém continuo um soldado a serviço do Povo de Zambi e um espartano do nosso Leônidas.

De todo coração agradeço a receptividade que nos foi dada pelo Lopes e pela Rosa e meus parabéns pela beleza de reunião que propiciou conhecer novos irmãos, novos amigos, pois a união faz a fôrça.

Felizmente nossa Religião caminha a passos largos para o seu devido lugar, contamos com líderes do gabarito de Mário Barcelos, José Lopes, Rossini Lopes, Ronaldo Bravo, Cacilda Assis, Elizabeth, Rosa Lopes e Anna Amélia.

x x x

Tola Malembê realiza consultas e Jôgo de Búzios com o "Seu" Tranca Ruas das Almas, às quartas e sábados, a partir da 14,00 horas, na rua Nascimento Gurgel nº 29. Lâsgo da Fontinha, em Oswaldo Cruz. Sessões aos sábados de 15 em 15 dias.

CURIOSIDADES

— Você sabia que Adjauto foi o fundador das dinastias reais de Ala, Abomey e Pôrto Nôvo?

— Que os Buluba formam no Congo o mais vasto agrupamento de tribos culturalmente aparentados?

— Que os Bajakas vivem a Sudoeste do Congo e misturam-se, no nordeste de Angola, com os Luanda?

— Que na organização política e social dos Buluba, são visíveis as influências históricas dos Reinos da África Oriental, tais como Borotze e Monometapa.

— Que os Mbali são negros descendentes de antigos trabalhadores de fazenda do sudoeste Angolano?

— Que Oxóssi também é conhecido pelo nome de Inlé e Ibualama e nos terreiros Jêjê da Bahia é chamado Aghô?

— Que o lugar de origem de Oxóssi é Ikeja, perto de Ijebu Odé?

— Que em Pôrto Alegre Omulu e Oxóssi são abrigados em Pegi comum?

— Que a homenagem a Iemanjá são realizadas procissões marítimas em Santo Amaro (Dergipe), Bom Despacho, Gameleira, Itapoã, Dique, Amaralina e Rio Vermelho (na Bahia)?

— Que Abaçaí era o gênio maléfico da mitologia Tupy, o qual perseguia os índios?

— Que Aarão foi o 1.º Sumo Sacerdote de Israel e irmão de Moisés?

— Que no dia 16 de janeiro de 1960, morreu o baiano Guilherme Moniz, nascido em 18 de fevereiro de 1900?

— Que Aerolito é um corpo oriundo do espaço, constituído por metais de oxigênio, silício e magnésio, que se precipita sôbre a terra, tornando-se incandescente ao atravessar a atmosfera?

— Que os Caipó pertencem a família lingüística jê, localizados os do sul nas cabeceiras do Araguaia e a bacia superior do Paraná, estando os do norte entre Araguaia e o Xingú, ao norte do rio Tapirapé?

— Que Aerostática é a parte da Física que estuda as Leis do Equilíbrio do ar?

— Que os Ababa, índios Tupi-guaraní, habitam as cabeceiras do rio Corumbiara, em Mato Grosso?

— Que no dia 31 de março de 1869, faleceu em Passage Saint Anne n.º 59, o saudoso Alan Kardec?

Os Tribunais Que Decidam!

Decididamente o tablóide não foi criado para polêmicas, porém, recebemos a visita na têrça-feira passada do jornalista Celso Rocha, que é atualmente um dos diretores do Hospital da Umbanda lá no Estado do Rio. Celso Rosa fazendo-se acompanhar de outros membros daquela casa nos trouxe uma justificativa qual nos pediu para publicar. Vamos publicar e jamais voltaremos a falar em problemas referentes ao mencionado hospital pois nada temos com o assunto e na verdade não o conhecemos e portanto, não tomaremos partido, pois achamos que Umbanda é união e não guerra. Acho sinceramente que a polêmica, conforme disse semana passada deve ser decidida nas barras dos tribunais e não nas fôlhas de um jornal que prega e deseja tãosomente a união de todos os irmãos espíritas. E' a seguinte a íntegra da carta que vai assinada pelo jornalista Celso Rosa:

Aos Irmãos Umbandistas!
Aos Leitores déste Tablóide!

1 — Ao escrevermos ao Diretor déste Tablóide, Jornalista Mário Barcelos, só tivemos um objetivo: A Verdade, apanágio dos que, são, de fato, Umbandistas e, muito especialmente os que tem a obrigação de Orientar seus irmãos de Umbanda. Não queremos polêmica, mas a Verdade.

2 — Wladimir Ulianof Cardoso de Freitas, em documento registrado no Cartório sob n.º 1240, declara que «Deixo de entregar a Vv. Ss., nesta oportunidade os Livros de Atas da Diretoria. Assembléias Gerais, Tesouraria, em virtude de terem sido perdidos ou roubados, quando do trajeto de minha residência para êste hospital». Mentira deslavada, pois Wladimir Ulianof Cardoso de Freitas morava, como mora, ainda que sem pagar, defronte ao Hospital;

3 — Foi-lhe entregue, em 23 de março do ano em curso, por oficial de justiça, documento em que a Diretoria em exercício lhe pedia prestação de Contas» Apesar de apôsto o «Ciente», jamais cumpriu tal solicitação judicial.

4 — Tais fatos evidenciam a «Decisão» do Sr. Wladimir Ulianof Cardoso de Freitas de «não prestar contas das importâncias recebidas dos associados, bem como de trinta milhões antigos recebidos da Prefeitura Municipal de Nova Iguaçu para ser aplicado no término das obras»

5 — Em artigo publicado nêste Tablóide, afirma Wladimir Ulianof Cardoso de Freitas «... impossível suportar o pêso da traição, do despeito, da calúnia...» e mais adiante: «... os que nada fazem, ou criticam os realizadores ou engendram golpes e armadilhas para se apoderarem do fruto do suor alheio».

Além disso, percorre os terreiros e tendas da baixada fluminense onde Calunia, Difama a atual diretoria, após o que cobra altas importâncias, cinquenta cruzeiros (Cr$ 50,00), aos mesmos. Temos os nomes dos terreiros percorridos e onde vem «cobrando» tais importâncias.

6 — Em nome da Verdade e em defesa do Patrimônio Moral e econômico do Hospital e Maternidade Espírita Umbandista exigimos que o senhor Wladimir Ulianof Cardoso de Freitas, dê os nomes dos **Oportunistas, Traidores, Aproveitadores do suor alheio,** conforme escreveu nêste Tablóide.

Nova Iguaçu, 28-10-71.
A Diretoria em exercício.

GN na Umbanda
Órgão Oficial do SORE
Editor Mário Barcelos
EXPEDIENTE
Correspondência:
Rua Pernambuco 1065
Nova Iguaçu — GB

Milhares de Pessoas Viram Seu Sete da Lira no Sore!

Quarta-feira realizamos a festa de aniversário do SORE, com uma grande gira feita pelo Seu Sete da Lira que permaneceu em nossas dependências da rua Pernambuco, 1161, no Encantado durante muitas horas, realizando o mesmo trabalho que realiza na Tenda Espírita Filhos da Caboçia Jurema, lá no sítio de Santíssimo.

Como o nosso jornal é feito com antecipação, sòmente no domingo que vem é que publicaremos a reportagem a respeito do grande acontecimento que marcou a data de mais um aniversário do Supremo Órgão das Religiões Espíritas. De qualquer forma, deixamos desde já o nosso muito obrigado ao Seu Sete da Lira, a Yalorixá Cacilda de Assis e a todos os seus diretores, Cambonos e Sambas que nos ajudaram de tôdas as formas que era possível para o êxito do acontecimento. Mais uma vez o SORE conseguiu reunir milhares de umbandistas em outra concentração monstro, mas deixaremos os detalhes para o próximo tablóide e daremos inclusive a relação das pessoas que nos prestigiam com a sua presença.

Agradecemos O Envio Do Sei

Recebemos exemplar do SEI "Serviço Espírita de Informações" um serviço louvável, pois trata-se de um órgão que efetivamente, deve ser citado pela boa divulgação que vem dando a nossa religião.

O SEI funciona à Rua Sen. Dantas, 117, Sala 1316, Rio de Janeiro, nossos melhores agradecimentos pela deferência do envio do exemplar.

Achamos muito interessante o compêndio que acompanha o SEI, pois traz, uma entrevista com Divaldo Franco que ao retornar da África faz um relatório através de sua entrevista, de tudo de interessante que viu a respeito da nossa religião. e não só alí baig em outros locais que visitou fazendo um trabalho de pesquisa, como sejam: Joannesburg, Pretoria (Africa do Sul), Moçambique, Luanda e Sá da Bandeira, uma cidade angolana. Nossos parabéns.

Colégio Aladim

A atual diretora, por estar impossibilitada de ficar a frente do referido colégio, que mantém sua sede na rua João Alfredo, 32, na Tijuca, com os cursos maternal e jardim da infância, deseja vender o estabelecimento. Os interessados poderão ver no local ou se comunicar pelo telefone: 2-20-13-76, diàriamente.

O Moto Contínuo

NORONHA FILHO

Quando eu era menino, ficava muito intrigado com as estranhas máquinas que meu pai construia, num cômodo separado de nossa casa, em Cambuquira. Minha mãe, naquele seu modo risonho de abordar todos os problemas, me tranqüilizava: "Seu pai está inventando um moto-contínuo". E era verdade. O velho não se importava que o julgassem maluco, por causa disso: se êle já devia ser olhado com suspeitas de insanidade, por se preocupar com o Espiritismo, não fazia mal um pouco mais de suspeição, por andar mexendo com o movimento perpétuo. O fato é que, antes de morrer, me explicou minuciosamente o seu último modêlo. Recordo suas palavras, cheias de convicção: "Teòricamente está certo e deve funcionar, mas não tenho mais nem tempo nem dinheiro para construir o protótipo."

Meu respeito por êle aumentou de muito, pois o mecanismo imaginado era de uma simplicidade e uma lógica irrepreensíveis, fugindo às utopias do gênero. Foi muitos anos mais tarde, lendo "A Grande Síntese", de Pietro Ubaldi, que percebi que êle estava no caminho certo, ao tentar o aproveitamento da energia gravífica, pois o moto-contínuo só é considerado impossível por pretender gerar o movimento sem nenhuma fonte externa de energia, mas a gravidade é uma fonte energética permanente e gratuita.

Tudo isto me voltou à tona da memória, diante do comentário que um leitor fêz a respeito de minha crônica "Um Fio de Contas", onde eu aventei a idéia de um Anjo Aduaneiro, que avalia o valor espiritual dos mortos pelo pêso de suas obras na Terra, traduzidas em contas enfiadas num colar: só se salva aquêle cujo colar pesar mais que seu coração. Disse êle que a minha concepção de julgamento da conduta humana, com a pesagem do coração pelas boas ações, era uma corrente sem fim. "Se a função e o órgão se influenciam reciprocamente, quanto mais ações meritórias foram praticadas, maior se tornará o coração, e quanto maior fôr o coração, maior capacidade de praticar o bem terá êle."

Assim, sem querer, parece que descobri o moto-contínuo.

Estou a ver a balança de prata da Alfândega Celeste, com um prato descendo, ao pêso de uma nova conta no colar simbólico, seguida de um movimento inverso, pela descida do outro prato, ao pêso aumentado do coração, que, em conseqüência do próprio crescimento, gera novas contas, ao pêso das quais desce o prato respectivo, fazendo aumentar ainda mais o volume do coração, que fará pender, de novo, o seu prato, produzindo, pelo seu aumento, novas ações positivas, e assim indefinidamente...

Eis, no seu simbolismo, o mecanismo da evolução espiritual, movimentada por êste motor de carne, alimentado a sangue, verdadeiro moto-contínuo muscular, a bombear, incessantemente, alegrias e tristezas, até que a morte, com seus finos dedos, o venha desligar.

Chove na Minha Alma...

MARIO BARCELOS

A têrça-feira amanheceu cinzenta, tristonha e chuvosa. Estava igual a mim. Eram cinco e pouco da manhã, quando o meu soldado da Aeronautica, o meu filho Mario César, tirava eu e a mãe da cama para se despedir. Não era uma despedida igual a de todos os dias. Desta vez êle ia para longe, cumprir as ordens que o Brasil lhe dava. Foi e talvez fique três meses ausente d enós. Talvez passe o Nata e o Ano Nôvo longe de mim, da sua mãe e dos seus irmãos. O meu coração está machucado, pois é a primeira vez que um dêles se ausenta de nós. Sei que neste período, quando fizer a minha ronda da madrugada pela casa, vou chegar no seu quarto e a sua cama estará temporàriamente vazia. Não vou poder beijá-lo dormindo, como fazia todos os dias, mas se que instintivamente vou beijar o travesseiro que ampara a sua cabeça de jovem cheio de planos e esperanças. Êle está lá, longe de nós, e deixou um vazio danado no nosso coração. Eu peço desculpas a vocês, por não estar tratando, hoje, de coisas do santo, mas eu precisava desabafar com alguém, e êste alguém é você, meu leitor que me acompanha e precisa compreender os meus problemas como eu procuro conhecer e compreender os problemas de vocês.

Meu soldado foi embora temporariamente. Eu e a mãe bancamos os fortes na hora da despedida. Não choramos por fora, mas choramos por dentro. A manhã estava triste e nós tambem. Uma chuva miuda e enjoada caía, e lá foi êle levando suas duas bôlsas de viagem e a sua gloriosa farda azul da FAB. A mãe e a tia Beatinha entraram ràpido, mas eu fiquei na calçada, de pijama, vendo o meu soldado marchar para cumprir as ordens do Brasil. Lá longe eu ainda o via. O corpo estava molhado da garôa e a alma molhada de saudde. É ruim, muito ruim mesmo, ver um filho prtir, mesmo partindo para cumprir o dever de homem e brasileiro.

Não sabemos ao certo quando voltará, mas sabemos que, um dia, quando menos esperarmos, êle vai entrar porta à dentro, sorrindo com seus alvos dentes, talvez mais queimado do sol e um pouco mais adulto. Sabemos que a família, eu, sua mãe, seus irmãos, vamos nos reunir na nossa sala e ouvir as histórias do nosso soldado. Mas, enquanto êsse dia não chegar, vai continuar chovendo copiosamente na minha alma, e tôdas as manhãs, mesmo as de sol, serão enjoadas.

O Oxóssi que te proteja, meu filho...

Defesa do SORE ao Seu 7 É Bem Aceita Em Juiz De Fora

Recebemos do nosso Irmão João Castilho, de Juiz de Fora, uma carta em que ressalta a defesa honrosa que fizemos à Yalorixá Cacilda d eAssis, que recebe Seu Sete da Lira. Pode ficar certo meu irmão, que enquanto pudemos dar nosso brado de guerra, ninguém ousará menosprezar um trabalhador da Umbanda, tanto quanto se trate de um trabalhador Espiritual, como quando se tratar de um seguidor da nossa Religião. Aguardamos com maior prazer que qualquer irmão que se julgue vilipendiado por quem quer que seja, que nos procure para fazermos a sua defesa, pois assim estamos tendo a certeza de estarmos cumprindo com a nossa missão.

Ainda com referência ao Seu Sete da Lira, fiquem certos todos os irmãos dessa cidade mineira: se por acaso nos propusemos a defender acirradamante tanto Dona Cacilda de Assis como Seu Sete da Lira, é porque na qualidade de Órgão de regência. não nos limitamos a ler notícias e dar veridictos à distância, mas sim, fomos *in loco* constatar a veracidade dos fatos e encontramos sòmente uma Yalorixá sacrificada pelo assédio daqueles que desejam receber a caridade e posteriormente constatamos que a entidade efetivamente faz caridade indistintamente, e a maior prova disto é a imprensa tôda retratando quando concluí-se que tôdas as acusações culposas atribuídas àquela Yalorixá são infundadas, não procedem absolutamente! No mais, continuamos na fronteira da defesa e da justiça que é encabeçada pelo Grande General Xangô.

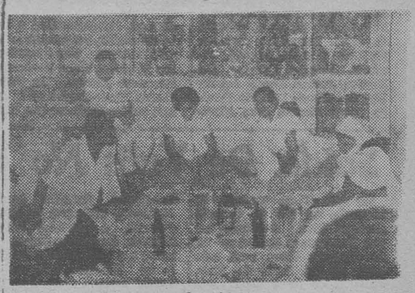

NA RONDA DA FÉ

GENTIL SALDANHA

Grupo Espírita e Umbandista Unidos da Fé — Rua 19 quadra 43, número 34, Guadalupe. Direção do Babalorixá Gentil Saldanha, Mãe Pequena Jací Faria, sua espôsa, Samba Maria Ferreira, Yabá América Teixeira, Pai Pequeno Alcides Paulino do Rosário. Realizou sábado, dia 23 grande festa em louvor a Crispim Crispiniano e Xangô. com a presença de vários seladores de santo entre os quais, Abigail Vidal, da Tenda do Caboclo Jananguara, com sede na rua Margem da Linha, 46, Barros Filho. Representando a Tenda N. S. Imaculada Conceição, João Américo Coelho e Silvia, Centro Espírita Santo Antônio de Pádua, Regina Batista e Augusto, Ebâmi Rosa de Iemanjá. Valter Asede, de Iansã. Na ocasião foi servido aos convidados um caruru e amalá de Xangô.

x x x

Centro Espírita Ogum Sete Ondas, rua dos Jardineiros. 43. Vila Aliança. Direção do Babalorixá Mário. Consultas às segundas e sextas-feiras das 18 às 22 horas.

x x x

T. E. São Sebastião rua Guatemala, 367, Penha Circular, direção da Yá Gulomar Sanches. Realizou dia 25 festa em louvor a Crispim Crispiniano, com grande mesa de dôces. A casa atende para jôgo de búzios às segundas, quartas e sextas.

x x x

T. E. São Lázaro e Caboclo Jurema, Rua Engenheiro Magno de Carvalho, 42. Yá Maria da Silva de Oliveira Sessão de desenvolvimento de 15 em 15 dias aos sábados. Jôgo de Búzios às segundas quarta e sexta.

x x x

A Yalorixá Teresa comunica que está atendendo aos sábados das 8 às 17 horas, para jôgo de búzios na Estrada do Gabinal, conjunto Margarida, bloco 20. apartamento 407, Jacarepaguá.

Tenda Espírita Filhos Jesus, rua Manoel Cunha Magalhães Bastos, bairro Pelinha, Tatá Antônio Mo Sessões públicas de 15 em dias aos sábados Consultas segunda e sexta-feira com Cambinda e Pai Miguel das Almas.

x x x

A Tenda Espírita Imaculada Conceição, situada na ru 18, quadra B ote 3. Guadalupe fará realizar no proxim dia 6, o enlace matrimo de Francisco e Maria Cris na de Noronha. A casa dirigida pela Yalorixá Neuza S les Lagrota, que convida dos os irmãos de fé para p senciarem a cerimônia.

Líderes Da Umbanda Se Reuniram Na Feijoada Da Vovó Catarina!

Domingo passado realizou-se na residência do casal José Lopes e Rosa Lopes a feijoada em louvor ao aniversário da Vovó Catarina D'Angola, conhecida entidade da Babá Rosa Lopes

Desde às 12 horas, até o final da noite se reuniram cêrca de duzentos umbandistas convictos que em meio à festividade trocaram idéias sôbre os destinos da nossa religião, tendo a ocasião servido também para novos conhecimentos e uma autêntica e sincera confraternização de irmãos do mesmo credo.

Entre os presentes, a reportagem do Tablóide GN na Umbanda anotou as seguintes pessoas e tendas: Tenda Espírita Filhos da Cabocla Jurema, Yalorixá Cacilda de Assis. Presidente José Gomes, Deputado Rossini Lopes da Fonte e espôsa, Cambono Armando Prieto, Ekedis Laurita Lima e Edina Pereira, Almirante Álvaro Sêco, Coronel Ney Pereira, Paulo Gomes, Manoel Petisco, Luzia de Sousa, Dr. Valdomiro Carletti e espôsa José Pinho e espôsa, José Alberto Espósito, Ursula Foltzik, Eni de Assis, Yolanda da Silva, Conceição Siqueira, Livia de Aragão, Marcus Vinicius, Bárbara Cristina, Nei Pereira Júnior, Marco Aurélio Pereira, Márcio Roberto Pereira, Sueli Marins, José Alberto, a cantora Marize, da RCA Vitor, o compositor Ari Monteiro, Irene Ferreira, José Sampaio. Da Tenda Espírita Caboclo Rompe Mato, que tem sede na rua Barão de Bom Retiro, 1251, estiveram presentes, o Babalaô Didier Martins, Roberto Martins, Irene Malfredo, Ariangi Martins, Alves Pereira, Maria Nepomuceno e José Bernardo do Carmo. Da Cabana Espírita Caboclo Itatuité, que tem sede na rua Guaíba, compareceram a Babá Helena de Albuquerque Lins, Presidente Ary S. Lins e o Ogã Sebastião Gomes. Da Cabana Mamãe Oxun, da rua Pinhará, 531, compareceram a Babá Marina dos Santos Vital, o Presidente Hélio Vital, o Ogã Quincas Brandão, Secretário Nilton Furtado, Jaime Ferreira e Neuza Alves Ferreira. Da Tenda Espírita Ogum Megê e Iansã, da rua Caracata, 401, em Realengo, estiveram presentes o Babalaô Paulo Becossi, a Mãe Pequena Cléa Dias Augusto e o Ogã Arli Silva e ainda Eunice Leal. Da Tenda Espírita Cristo Rei, que tem sede na rua das Telefonistas, 50, na Vila Aliança, compareceram a Babá Elizabeth Pai Pequeno Miguel Antônio, Vice-Presidente Ivo Menezes, Ivone Fontoura e Francisca Santos. Da Tenda Oxóssi Tupi-Tupinambá, que tem sede própria na rua Itaim 361, compareceram, o Babalaô Costa, Presidente Eurico Valle, Diretor Antônio Gonzaga e Ogã Francisco Otanã. Da Tenda Espírita Filhos de Iemanjá, que tem sua sede na rua Anísio de Abreu, 31, compareceram, o Babalorixá Armando de Iemanjá, Diretor Virginia da Silva e Ogã Sinval de Carvalho. Do Terreiro Oxum e Obaluaê, da rua Taquarichim, 541, estiveram na festa, o Babalaô Renato Meira, Pai Pequeno Anísio Teixeira, Diretor Hélio Fonseca, Tesoureiro Osmar de Carvalho e Relações Públicas Cândido Lopes. Da Tenda Espírita Caboclo Pena Azul e Vovó Catarina, rua Luiz Galdier Lei, na Penha, a Babá Maria Helena. Da Cabana Espírita Caboclo Taubaté, rua Leonídia 67, estiveram presentes a Babá Emilia Martins, Diretor Francisco Zoroastro, Mãe Pequena Teresa Barreto Mariana, Samba Vilma Albuquerque. Da Tenda Espírita Caboclo Urubatão, Babá Deozeleia da Costa, Presidente Darcy da Costa, rua Tangará, 444. Da Tenda Espírita Caboclo Junco Verde, Babá Maria da Silva, Presidente Osvaldo da Silva, Ogã Valter Maia, rua Evangelina, 20. Ilê do Caboclo Arranca Tôco. Babalaô Malembê, Yakekerê Oromim, rua Nascimento Gurgel, 29. Tenda Espírita Caboclo Sete Flechas, Babalaô Manoel Rodrigues, Mãe Pequena Doralice da Silva. Tenda Espírita Pai Joaquim das Almas, Babá Marilda da Fonseca. Presidente Eraldo da Fonseca. Ogã Luiz de Oliveira. Do SORE, Presidente Mário Barcelos e espôsa Amélia Barcelos, Diretor Ronaldo Bravo e espôsa, Iracema F. Raposo e José da Silva Pinho e Família. Estavam presentes ainda os nossos irmãos: Glória Mara Lopes, Francisco Tôrres Dias, chefe de uma das equipes do Tablóide, Carlos Nenguanda, Sebastião Mendes, publicitário, Marli Mendes, Paulo Roberto, Nelde Cunha, Oto de Oliveira Cardoso, Isa Coimbra Cardoso, Maria de Fátima Pegadas, Maria Georgina Afonso, Clotilde Bravo, Risoleta Silveira, Aristides Ferreira, Honorina Ferreira, Dinorah Ferreira, Gisélia Ferreira, Elma Crispim e outros que lamentàvelmente a nossa reportagem não conseguiu anotar face ao acúmulo de pessoas que se encontravam presentes.

Nós em nome do SORE e do Tablóide agradecemos de público a atenção que nos foi dispensada pelo nosso irmão José Lopes e pela sua espôsa Rosa Lopes e rogamos a Vovó Catarina que dê ao casal e a sua filha Glorinha, muita paz e saúde para que possam promover muitas outras reuniões iguais a de domingo passado, onde se assistiu um perfeito entrosamento entre irmãos espíritas.

Saída De Yaôs No Ylê Do Tola

No dia 16 do corrente foi realizado no Ylê do Caboclo Arranca Tôco, localizado na rua Nascimento Gurgel n.º 29, em Osvaldo Cruz, uma bela saída de um Barco de Yaôs, constituídos de 3 Oxum, que receberam as seguintes Digínas: Florisbela da Costa (Omimladê), Mário da Silva (Areninalê) e Auriene Viégas (Ominalá).

Os Pais Pequenos dos 3 Yaôs foram respectivamente o Babalorixá Arnaldo Aguiar (Odobef), dirigente do Abaçá d'Ogum; o Babalaô Sinval Salvatti, da Tenda Oxóssi Caçador e o Ogã Albano, da Casa do Babalorixá Neco, da Venda Velha.

Como sempre a casa estava superlotada de Zeladores e convidados, registramos os seguintes: Babalorixás Lázaro da Oxum, Odéram, Sebastião Marcelino da Iansã, Sinval Salvatti, Francisco Magalhães Anzetunim, Tambalajô, Ubiracy do Pena Azul, Odobei, Yalorixás Oja Icê, Flôr Pattitucci, Ligia Salvatti, Marly da Oxum, Nancy de Oxaguiã, Mirian da Iansã, Yabadê, Obánangime, Babá Damascena Oliveira, Babalaô Nelson Salvador, Babá Ivanyr, Pai Pequeno Ivo da Iansã, Odéquecí, Babalorixá Negê, Odéamim, Alice Claes Brandão, Sueli Esteves dos Santos, Sussunarê, Armando d'Oxóssi, Cadyamê, Lademim, Calecy, Gedemi, Obainá, Biolê, Oiabecy, Babá Irene Miranda e o estimado Wilson Figueirêdo.

Uma beleza de festa em ambiente de grande afirmação espiritual.

O Orunkó das Santos, foram tomados pelos Babalorixás Odobei, Odéram e Lázaro da Oxum.

Mais uma vez está de parabéns o Babalorixá Tola Malembê, dirigente do Ylê, pelo bonito ritual de Angola apresentado, contando com a prestimosa colaboração da Yakekerê Oromim, do Alabê Mundinho D'Ogum e do Ogã Manoel Francisco.

Hotel Ar E Campo

(COM NOVA DIREÇÃO

Gerador próprio — apartamentos luxuosos, com música e Telefone.

Otimo serviço de bar e restaurante.

Rodovia Washington Luiz Km 36 1/2
(A 500 metros do viaduto Rio-Teresópolis)

FILIAL: Trevo Hotel
Um dos mais conceituados da Pres. Dutra Km 13



A Tenda Espírita Caboclo Sete Penas que tem sede na rua São João, 316, em São de Meriti, estêve recentemente fazendo obrigações de Cachoeira na Barra da Tijuca. A reportagem do Tablóide estava também presente e a foto marca uma das passagens das obrigações. Nós não conhecemos pessoalmente os dirigentes do terreiro e aproveitamos o ensejo para convidá-los a fazer uma visita à sede do SORE, cujas portas estão abertas para todo o povo da nossa religião

SAIDA DE CAMARINHA NA TENDA TUPI-TUPINAMBÁ !

Ontem, dia 30, estivemos presentes à festa realizada na Tenda Tupi Tupinambá, que recebe a competente direção do Babalaô Costa, por ocasião da saída de camarinha da sua filha Zélia. Dona Zélia é espôsa do nosso estimado irmão Álvaro que pessoalmente nos trouxe o convite.

Conforme já é tradicional, o toque do lindo terreiro contou com a presença de centenas de umbandistas que foram prestigiar mais uma vez um acontecimento religioso daquela casa. Nós enviamos ao Costa, ao Eurico, ao Álvaro e a todos os diretores da casa os nossos mais sincero parabéns pela organização e rogamos ao Pai Oxadá que os mantenha sempre unidos, dois a Tenda Tupi Tupinambá, que tme sua grande sede própria na rua Itaim, 361, Colégio é um exemplo a ser seguido no que se refere a organização respeito e fé nas coisas da nossa crença.

ROSSINI FALA DO SEU SETE (IV)

Foi levado ao Seu Sete. Descrentes E. brincando e cantando, seu Sete curou o filho do general. Hoje é um adepto do Seu Sete. Isto há poucos meses. O General está aqui, nos ouvindo, honrando-nos com a sua presença.

Portanto, senhores Deputados, a frequência é acima de normal em todos os graus de cultura. Não acusem pois, uma coisa correta, séria. Estudem os fenômenos e apóiem as coisas legítimas.

Sr. Presidente, senhores Deputados, acusam Seu Sete também de cantar melodias de Carnaval. Ora que acusação violenta cantar melodias de carnaval. Que abuso, que crime! Mas é através daquelas melodias que êle capta as fôrças necessárias e supremas para, as vêzes curar uma criança paralítica. Pergunto aos senhores Deputados: O que será melhor, cantar música de carnaval ou pronunciar milhares de palavrões pornográficos como já assistimos com tristeza em alguns centros.

De forma que eu penso ser a música ainda melhor. Não há ritual da Umbanda. Não existe ainda. Senhores Deputados, firme e definido o ritual de Umbanda A Umbanda estêve todo êsse tempo obscura, apagada, escondida, trancada, mas hoje desponta para ser, sem dúvida alguma, a maior religião do Brasil, e talvez do mundo.

Portanto, agora vamos nos unir, que confio na Umbanda, e vamos organizar um ritual para que todos possam seguí-lo. Isso é o certo.

Senhor Presidente, senhores Deputados, não tenho tempo para falar sôbre as curas do Seu Sete porque tenho aqui duas notas que desejo ler, quero dizer que alguns jornalistas mal informados, mal orientados, teceram comentários desairosos, não só contra a instituição espírita como saíram dêste terreno, para acusar uma senhora que vive exclusivamente para a religião Umbandista, senhora sincera, digna, e honesta, mãe de família, de moral inatacável, Dona Cacilda de Assis, que trabalha com Seu Sete da Lira hoje grande líder da Umbanda em questão material a pessoa que não pode ser acusada em sua moral. Mas isso será assunto para processo criminal que estamos promovendo, e não para discutir nesta casa.



Senhor Presidente, quero dizer, em rápidas palavras que, em todo êsse período, lamentei com tristeza que não viesse para o nosso lado engrossar as nossas fileiras, em defesa do direito da Umbanda, defendendo-se do ataque que estávamos sofrendo, êste jovem Deputado que representa a Umbanda nesta casa, o Deputado Átila Nunes Filho

Lamentei que S. Exa. preferisse ficar do outro lado, ao invés de se unir a nós outros para a defesa da Umbanda, quando êle, a 3 de maio enviava para Dona Cacilda um cartão dizendo: «A Mãezinha Cacilda, com a solidariedade do seu mais nôvo filho». Documento que exibo a casa.

Fiquei triste, porque vi o Deputado Átila Nunes Filho não formou ao meu lado aproveitando-se da situação para dar cobertura aos falsos umbandistas e inimigos da Umbanda.

A igreja católica não pode acusar a religião espírita, porque nos momentos necessários também se aproveita do espíritismo. Aqui está a prova. Últimos avisos de Nossa Senhora ao mundo. Assinado por um arcebispo da igreja católica divulgando duas mensagens de Nossa Senhora, recebidas por uma médium, na Espanha, dona Cacilda. Não foram associações espíritas que mandaram imprimir isso, foi a igreja.

Vamos nos unir, porque o catolicismo e espiritismo ou qualquer outra religião que procura Deus como única solução devem estar unidas.

Senhor Presidente, tenho em mãos uma nota da Federação Umbandista do Brasil, assinada pelo seu Presidente, nos seguintes têrmos: «A Federação Espírita Umbandista do Estado de São Paulo por seu presidente infra assinado tendo em vista a campanha desabonadora que alguns leigos e desavisados vem tentando contra a entidade espiritual, sobremaneira portentosa do Seu Sete da Lira e a Yalorixá Cacilda de Assis, por dever de justiça e perfeitamente identificada com a filosofia umbandista, vem a público para declarar o seguinte: 1.º) — Não há o que discutir quanto ao poder e a fôrça do Seu Sete da Lira, cujas curas processadas em seu terreiro, em Santíssimo, são irrefutáveis e nacionalmente conhecidas; 2.º) — A Yalorixá Cacilda de Assis, não só, pelos seus vinte e oito anos dedicados à causa, bem como pela sua lisura e total conhecimento ao ritual, merece o respeito da família umbandista: 3.º) — A aparição em público, através da televisão, é lícita tanto quanto a de qualquer digno representante de qualquer crença, não trazendo nenhum prejuízo à religião.

Umbanda em Macaé

ADILSON FIGUEIRA DA SILVA

Ainda motiva grande discordância, entre os que dizem ser conhecedores da lei de Oxalá sôbre os outros, serem ou não adeptos da religião que êles (os grandes conhecedores) professam.

Sempre tomamos conhecimento e as vêzes até assistimos, discussões entre irmãos e sentimos sinceramente pena da grande pobreza de espírito, dos coitados, que malham a maneira dos seus semelhantes, se conduzirem religiosamente, esquecendo de que, não são ninguém para julgar alguém e sim, que neste plano terra, vivem dentro de uma função única que é a de julgado, mas, não por sêres humanos e sim exclusivamente por um ser divino que é Zambi.

Se você, meu amigo e irmão é de uma Nação de Santo, seja ela qual fôr, dedique-se com amor dentro dos preceitos e fundamentos de sua nação, que para você é certa e boa, assim fazendo muitos louros você colherá, pois com amor e dedicação ao seu Orixá e com a caridade feita ao seu semelhante, que você se fortalecerá cada vez mais e levará sempre mais alto o santo nome de sua nação. Não digas jamais, que Umbanda não presta, que os espíritos da Umbanda (eguns), não são dignos de incorporarem em você, lembre-se, que um Prêto Velho, que hoje é um egun, outrora foi um candomblecista, quem sabe, muito mais conhecedor da nação que hoje professas, que pode ter sido a de origem dêle, você falando mal da Umbanda, criticando com humilhação os eguns, está sem dúvida desprezando os que, muito sacrifício e principalmente com uma inabalável fé, trouxeram para você esta religião que hoje professas. Pense bem.

Se você, meu querido irmão é umbandista, não conheces o que é uma verdadeira nação de santo (candomblé), não deves falar mal dos seus semelhantes que são candomblecistas, lembre-se que foi através do candomblé que originou a Umbanda e que nas nações de santo, também se faz a caridade e lá existe uma infinidade de fundamentos (conhecimentos secretos do santo), e tenho certeza que desconheces e se você conhece os segredos sagrados do candomblé, como pode falar mal do que se pratica nêle, acho que o melhor então, é ficar quieto ou então, tentar aprender, fazendo o santo, numa nação, por exemplo a de Angola, e depois então, se tiveres aprendido, poarque não é qualquer um que tem capacidade de aprender os fundamentos do candomblé, fale se fôr capaz.

Meu irmão. Cuide de sua casa, pois creio que lá, precisa de muita coisa de Umbanda, que você ainda desconhece, pois segue o primeiro conhecimento para você, respeite os seus semelhantes, para que seus filhos o possam respeitar. Pense bem.

TENDA ESPIRITA SÃO SEBASTIÃO

Entre as melhores casas umbandistas de Macaé, está a Tenda São Sebastião. Ninguém que conheça a grande Yalorixá Neuzite, poderá, algum dia, esquecer a nobreza e a bondade que desprendem naturalmente desta senhora Yalorixá, que muito dignifica nossa umbanda. Porém não é só a Yalorixá, que engrandece o seu Ylê, lá também encontramos o senhor Jacy, esforçado espôso de dona Neuzita, José Correia, o Pai Pequeno sempre solícito, Odmar Carvalho, o digno Presidente da Tenda, o baluarte filho de fé senhor Gastão e as meninas Gracinha, Sebastiana, enfim é tanta gente boa que nem poderíamos citar o nome de todos. As sessões da Tenda são realizadas às segundas e sextas-feira, e a tenda São Sebastião está localizada à rua Nova, no Cajueiro e conta com a direção espiritual do vibrante Caboclo Tupinambá e da Bondosa Vovó Maria D'Angola. Saravá.

Correspondência — Qualquer correspondência para êste colunista deverá ser encaminhada para a Tenda de Xangô Menino, rua Télio Barreto, 333, Macaé, Estado do Rio.

Nôvo Horário Para Búzios

O nosso companheiro Mário Barcelos passará a atender para jôgo de búzios, na sede do SORE, na Rua Pernambuco nº 1.161, às têrças, quartas e quintas-feiras, no horário das 15 às 20 horas. Os interessados deverão procurar a secretaria do SORE para apanhar fichas.

Foi Linda A Festa De Sete Flexas!

Realizou-se ontem, o grande toque do Centro Espírita Caboclo Sete Flechas, que tem sua sede própria na rua G, lote 10, quadra 22, Campinho, em louvor a passagem do aniversário da entidade que empresta o nome a casa que é o Caboclo Sete Flechas. Diversos terreiros estiveram presentes e o toque foi um maravilhoso espetáculo de fé, onde reinou a ordem e o respeito.

Estão de parabéns os nossos irmãos Ivo Prata, Presidente da casa e sua espôsa Marilda Prata, a Yalorixá do Terreiro pela organização. Domingo que vem daremos ampla reportagem a respeito do acontecimento que é sem dúvida um importante marco para a união de todos os umbandistas.

AULAS DE CORTE E COSTURA NO SORE !

A partir da próxima sexta-feira, às 14 horas, a Babá Edith estará iniciando um curso de corte e costura na sede do SORE, na Rua Pernambuco, 1161.

As senhoras interessadas deverão procurar informações na nossa secretaria, com a própria Dona Edith, nas sextas-feiras naquele horário ou diàriamente com a secretária Matambalê.

UMA LUZ NAS TREVAS

CARLOS ALLEMAND

Todos os Espíritos nasceram puros, simples e ignorantes, porém, com o decorrer do tempo e de acôrdo com a existência que levam quando encarnados, vão acumulando erros, vícios e virtudes, daí existirem uns mais evoluídos, do que outros, que conseguem suportar, com mais resignação, as vicissitudes e aflições próprias do planêêtêa em que habitamos, ainda um mundo de expiação e provas.

Quanto mais humildes e dóceis forem as criaturas humanas, maiores se apresentam as suas oportunidades para mais depressa galgarem os degraus do longo caminho a ser percorrido em direção aos mundos ditosos, onde têm predominância o Amo., a Bondade e a Fraternidade.

Para que isto aconteça, devemos fortalecer nossos Espíritos na prática do bem e no amor ao próximo, afastando para bem longe os maus pensamentos, em virtude da ira, a cólera ,o ódio e o rancor nada mais são do que instrumentos das trevas e que impedem que a humanidade vislumbre, com maior discernimento, o verdadeiro caminho a seguir, que é o da tolerância, paciência, e desprendimento.

Infelizmente, existem criaturas que se comprazem em fazer o mal a seus semelhantes, levadas únicamente por desejos impuros de vingança, egoismo, ambição e orgulho, esquecendo-se êstes infelizes que estão transgredindo a maior lei do mundo, que é a lei de amora nossos semelhantes. A mais leve transgressão desta lei, por menor que seja, trará inevitáveis consequências para o transgressor, sendo que Deus, como é justo e misericordioso, faz com que os sofrimentos acarretados sirvam como uma advertência a êstes Espíritos com pouca Luz Espiritual, para que êles se arrependam do mal que estão praticando ou mesmo que já tenham praticado. Comumente, porém, só após a morte física é que a maioria das criaturas dão conta do tremendo êrro em que incorreram durante muitos anos e, então, choram amargamente, arrendidas das maldades que praticaram quando encarnadas na Terra.

Sendo assim, Deus, que é todo amor e bondade, permite que êles reparem todo o mal praticado, dando-lhes a oportunidade de reencarnarem junto aos elementos que êles mais haviam prejudicado, fazendo, portanto, partes integrantes das próprias famílias que, outrora, tanto odiavam e prejudicavam.

Existem Espíritos porém que, aqui encarnados com o fim de expiarem as faltas cometidas, vivem se lamentando, lacrimosos, julgando-se vítimas de perseguições injustas, afirmando convictos que nunca, jamais, em tempo algum, fizeram o mal a quem quer que seja e, no entanto, sofrem demais, denotando com êste procedimento, uma profunda e arraigada ignorância espiritual.

Pelo exposto acima, vemos que o ESPIRITISMO, a suave doutrina consoladora dos Espíritos, tal qual um possante farol aceso em meio às trevas, velo em boa hora dissipar as dúvidas existentes, o que é feito por intermédio dos Mensageiros do Senhor, mostrando-nos a Verdade, que é baseada unicamente nos Divinos Ensinos de Nosso Senhor Jesus Cristo, sintetizado em seu Nôvo e Eterno Mandamento, que sobreviverá até a consumação dos séculos:

«Amai-vos uns aos outros, tanto quanto eu vos amei».



Célio Delduque Um Grande E Dedicado Zelador De Santo

Célio Delduque é sem sombra de dúvidas um dos mais brilhantes e competentes Babalorixás e um orgulho da nossa religião. Bom amigo, bom Pai-de-Santo, idealista nato e um dos grandes batalhadores da nossa crença.

Seu terreiro fica situado na Rua Domingos Pires n.º 181, nos Pilares, e com muito sacrifício já está coberto e vai de vento em pôpa. Há tempos, Célio sofreu um rude golpe, quando foi espoliado da sua casa por pessoas indignas mas nem por isso fêz com que êle esmorecesse e o jovem dirigente continuou lutando. Seus filhos o acompanharam nas horas mais amargas da sua vida e pouco a pouco Célio vai recuperando tudo aquilo que lhe foi roubado.

Suas entidades são excelentes. O Caboclo é o nosso querido Caboclo Sete Encruzilhadas e o seu Exu, o vibrante Tiriri. Célio sempre foi fiel a causa do Exército Branco de Oxalá e sempre se faz presente às nossas procissões e demais realizações. Nós temos por êle e por seus filhos um carinho todo especial, pois sempre que precisamos da sua ajuda ela não nos foi negada. Agora estamos felizes, pois êle conseguiu superar a crise e na fé do seu Pai Ogum sua casa continuará sendo um dos grandes exemplos e um dos maiores orgulhos da nossa religião.

LEIA AOS DOMINGOS

GAZETA NA UMBANDA

Umbanda E Candomblé!

Domingo passado houve um bonito Toque de Angola, na Tenda de Oia, da rua Uatuoca, em Heliópolis. Nova Iguaçu, dirigida pela estimada Yalorixá Flôr Pattitucci, uma eficiente Zeladora.

x x x

Nosso estimado irmão Biuli, realisou uma bela saída de Yaôs no seu Ylê em Vaz Lôbo, tendo comparecido diversos Zeladores, domingo passado.

x x x

O Babalorixá Arnaldo Aguiar (Odobel), dirigente de Abagá d'Ogum, situado na Estrada do Sapê n.º 940, em Rocha Miranda, retirou um Barco de Yaôs, constituído de um Ogum-Maré.

x x x

Sexta-feira passada, houve uma saída de Yaôs na Tenda Seis Nós da Guiné, dirigida com eficiência pela estimada Mãe Alda, localisada na rua Camarista Méier n.º 703, no Engenho de Dentro.

x x x

Dia 16 do corrente, o Babalorixá Tola Malembé, dirigente do Ylê do Caboclo Arranca Tôco, retirou um Barco com 3 Yaôs da Oxum (Ominiadé, Areninsaé e Ominajá).

x x x

O estimado casal José e Rosa Lopes, realizaram em sua residência na Rua Uranos, aquela beleza de feijoada, em homenagem a formosa Vovó Catarina de Angola, entidade espiritual da Babá Rosa, tendo comparecido dirigente de Cúpula de nossa Religião. Este articulista estêve presente

x x x

Na quarta-feira passada estêve em festa o SORE, com a presença da Babá Cacilda Assis, tôda a Lira e o vibrante Sete Encruzilhadas, acompanhado de todos os seus seguidores, dando maior brilhantismo à sessão de tôda quarta-feira, aqui em nossa casa.

x x x

Agurdem para os próximos dias, mai. uma iniciativa de nosso Presidente Mário Barcelos, de interêsse para os Ogãs da Guanabara e do Estado do Rio.

x x x

No dia 13 de outubro, aniversariou a nossa estimada irmã Elze Augusta Fortes Montalvão, espôsa do dr. José Rosa Montalvão e irmã do Babalorixá Tola Malembé. A aniversariante, nós do SORE desejamos que essa data se reproduza por muitos e muitos anos e votos sinceros de muita paz e felicidade continua para todo os seus familiares.

Renatinho De Jacarepaguá Corre Gira

Cabana de Oxóssi rua Elisa de Albuquerque, 20, Todos os Santos Ritual de Omolocô. Toques as quartas e sábados, às 20 horas. Yalorixá Elza Maria, Pai Pequeno J. Rodrigues, Ogã Paulinho. Guia Chefe Caboclo Girasol.

Tenda Espírita São João Batista. Rua Barros Barreto, 43, em Bonsucesso. Sessões as segundas e sextas-feiras às 20 horas. Guia chefe Caboclo Tamoio. Babalaô Hilário Amando Avila. Presidente Oswaldo Batista.

Cabana Mamãe Oxum, rua Pinhará, 513, Rocha Miranda. Sessões aos domingos a partir das 14 horas. Guia chefe Cabocla Jurema de Indaiá. Yalorixá Marina Vital. Mãe Pequena Laura da Silva. Presidente Hélio tal.

Tenda Espírita Caboclo Tupinambá, rua Engenheiro Lafaiete Stockler, 742, Vila da Penha. Sessões às segundas e sábados às 20 horas. Yalorixá Olga Martins dos Santos. Presidente Toninho.

Tenda Espírita Terezinha do Menino Jesus rua São Luis Gonzaga 1146 São Cristóvão. Sessões às sextas-feiras às 20 horas. Guia chefe Caboclo Batuíra Luércio Guimarães.

Centro Espírita do Caboclo Sete Flechas rua Capitão Pires 12 Bento Ribeiro. Sessões aos domingos de 15 em 15 dias às 15 horas. Yalorixá Irene Cristino Mãe Pequena Berenice.

Tenda Espírita Caboclo Laranjeiras Avenida Camões 241, Penha Circular. Sessões aos sábados de 15 em 15 dias às 21 horas. Yalorixá Mafalda Silva.

Tenda Espírita Caboclo Tupinambá Avenida Suburbana, 5690, Engenho de Dentro. Sessões aos sábados às 21 horas. Direção do Babalaô Jorge Nóbrega.

Grupo Espírita Humildes de Jesus. Rua Alice Figueiredo, 69, Riachuelo. Sessões às quartas-feiras. Dirigente Paulo Lopes.

Tenda Espírita São Jerônimo. Rua Catulo Cearense, 195, fundos. Sessões aos sábados de 15 em 15 dias às 20 horas. Guia chefe Caboclo Arranca Tôco. Babalaô Horácio Reis

LEIS DA VIDA

DESQUITE AMIGÁVEL PENSÃO ALIMENTÍCIA

DR. RONALDO BRAVO
Advocacia Civil, Criminal e Trabalhista
Consultas diárias de 10 às 12 horas e de 16 às 18 horas.
Rua Senador Dantas, 117 — sala 1237 — Tel.: 252-0584 — às quartas-feiras no SORE de 19 horas em diante. Rua Pernambuco n.º 1161.
ESTRADA DA PORTELA, 45 — s/109. têrças, quintas e sábados de 9 às 12 hs.

Várias pessoam têm me procurado com a finalidade de dirimirem as suas dúvidas terrívels no que concerne à maneira em que serão pagas as pensões alimentícias prometidas pelos ex-maridos quando da homologação do desquite amigável A tôdas transcrevo o Acórdão Unânime da 3a. Câmara Cível do Tribunal de Justiça do Estado da Guanabara, relatado pelo Desembargador Perez Lima: "Na consignação da pensão alimentícia ajustada em desquite amigável em fôlha de pagamento, deve-se tomar por base os ganhos do marido, compreendendo os vencimentos e vantagens do cargo público".

RECONHECIMENTO FILHO ADULTERINO AÇÃO INVESTIGATORIA

O reconhecimento do filho adulterino sòmente é possível após a dissolução da sociedade conjugal, assim como a ação do filho para que seja declarada a sua filiação.

ARMA DE FOGO EM ESTABELECIMENTO COMERCIAL

O comerciante que, no interior do estabelecimento, mas em lugar aberto ao público e em compartimento próprio a seu imediato mantém — sem licença da autoridade — revólver municiado e apto a produzir disparos, viola o artigo 19 da Lei das Contravenções Penais.

ARMA DE FOGO EM RESIDENCIA

A posse da arma de fogo na residência não é punível.

ENTORPECENTE (MACONHA) EXAME QUIMICO TOXICOLOGICO

As reações químicas mediante as quais os peritos reconhecem o vegetal "cannabis sativa L" (maconha), bastam para que o laudo pericial, nas ações relativas àquêle entorpecente, seja considerado valioso. Não há esmiuçar no campo jurídico, influências relativas ao sexo, idade da planta, e outras. Diante da norma penal, ociosa é a indagação sôbre a maior ou menor eficiência, o grau ou a dosagem global dos princípios ativos da maconha ,ou a promoção das pesquisas correlatas. Já decidiu o STF se reficiente e suficientemente conclusivo o exame químico toxicológico procedido por peritos especializados, que revele resultados positivos para a maconha.

PENSÃO POR ACIDENTE DO TRABALHO

O segurado que falece em consequência de acidente de trabalho deixa a pensão para seus dependentes, sem que se cogite o período de carência.

A Corrente Mental da Caridade

MAE ELIS

Quarta-feira passada foi feita na sede do SORE, a poderosa corrente de Seu Sete da Lira. Um espetáculo de impressionante beleza e fé. Em todos os semblantes espelhava-se o amor ao próximo, a esperança de verem realizados os desejos de cura e melhoras.

Nós do SORE, estamos irmanados com o Povo da Lira por que êles, assim como nós, só pensam e só desejam o bem de todos, sejam amigos ou não.

A todosos que, na noite de quarta-feira deixaram seus lares e vieram até nós, muito obrigada e muito obrigada também ao seu Sete, às suas ekedes e seus cambonos que foram de uma fidalguia exemplar, a Luzia, ao José Gomes, a todos enfim que a união tão ardentemente desejada por Mário Barcelos vai, aos poucos se realizando.

O dia 27 de outubro de 1971 ficará para sempre gravado em nossos corações com as letras do amor que o Seu Sete da Lira tão bem irradia.

x x x

Dr. Waldemar, D. Lucy, que saudade de vocês! Espero que voltem breve.

x x x

Mãe Elys atende com Pomba Gira Mulambo às segundas-feiras, na sede do SORE, na Rua Pernambuco n.º 1161, auxiliada pelo Vodunce Zeze Erangi.



Duas Brilhantes Mães De Santo!

O Terreiro da Vovó Maria Conga e Arranca Tôco, que tem sua simpática sede na rua Vilela Tavares, 335, no Lins de Vasconcelos, receu recentemente a visita do Terreiro Ordem Umbandista Jurema da Cachoeira, dirigido com muito acêrto pela Yalorixá Terezinha Frusca. Na foto, a Babá Laurinda Borsário, incorporada com a Velha Maria Conga, sendo saudada pela Babá Terezinha. As duas são, sem dúvida, fiéis representantes da nossa Umbanda e expressam, conforme se vê na foto, o mais justo dever de união que deve existir entre irmãos do mesmo credo

Acróstico Ao 7 Da Lira

WALDEMAR JOSE PARANHOS

Sua luta por seu credo é penosa
Entretanto não te cansas de lutar.
Uma seta maldizente e venenosa

Será lançada para te difamar
Es da Umbanda um grande defensor
Teus mistérios não se podem desvendar
E teu crentes reconhecem teu valor

Dás de graça o que de graça recebestes
Antes mesmos de saber a quem vais dar

Lògicamente já te apercebeste
Intrigantes que pretendem te atacar
Riem aqueles que não sabem que viestes
A esta terra para nos ajudar.

CORRETORES

Precisamos de Corretores .para agenciar anúncios para o Tablóide.

Informações: Rua Pernambuco, 1161 — Encantado — Procurar o Sr. Mário Barcelos.

Comestiveis Sinhá e Portuense Ltda.

Doces para corte — balas de diversas qualidades — Atacado e varejo — Preços especiais para terreiros e umbandistas em geral — Massas diversas pelos menores preços.

DOMINGOS DE FRIAS DA ROCHA

Rua Dois de Fevereiro, 1085 lojas E e F — Pedidos pelo Tel: 229-1376 — GB

GN **CONTRA-CAPA**

Mário Barcelos

Santíssimo, Meia-Noite... (V)

As cartas chegam diàriamente à sede do SORE, vindas dos mais distantes pontos do Brasil e em tôdas elas a tônica é uma só. Muito bem seu Mário, defenda Dona Cacilda e Seu Sete pois êles são patrimônios valiosos da nossa relegião. Dê duro nos detratores.

Estamos satisfeitos e felizes em ver que o nosso povo compreende as nossas lutas e nos manda o seu incentivo. Semana passada passei outra tarde no sítio de Santíssimo, juntamente com o Lopes e a Mãe Elis. Tive oportunidade de palestrar longas horas com a minha amiga Cacilda de Assis. Falamos de tudo. Umbanda, candomblé, coisas do santo e coisas fora do santo. Falamos muito dos aproveitadores da nossa religião e dos que não sabem aproveitá-la. Nossos pontos de vista são idênticos e aliás, nós três, eu, Cacilda e Sete da Lira, temos muita coisa em comum. Cacilda é compositora de música popular já com várias gravações. Eu, conforme nossos irmãos sabem, sou sócio efetivo da SADEMBRA e tenho mais de trinta músicas gravadas e Sete da Lira é um "cobra" em música. Combinamos escrever um livro sôbre coisas inéditas do santo. Sete da Lira vai dar as dicas e eu e Dona Cacilda vamos passar tudo para o papel. Em minha casa cheguei a bolar o título do livro: "CONTESTEM ESTA VERDADE".

Cacilda de Assis já tem um farto material em seu poder, pois tôdas as vêzes que Seu Sete da Lira baixa, uma filha-de-santo da casa que é taquígrafa anota tudo. Tem coisas importantíssimas e garanto que o livro ou os livros serão verdadeiros "best-sellers". Aguardem que isto é para muito breve.

Vamos falar de novo a respeito de Sete da Lira. A verdade é que êle contestou que seja um Omulu, nas entre-linhas acabou concordando e disse que é irmão de Omulu. Nosso raciocínio foi exato e êle sempre brincador e brincalhão entre uma pilhéria e outra fala coisas muito sérias e de grande fundamento. Agora Sete da Lira me arrumou um apelido. Não quer mais me chamar de Mário e acha que fica melhor "Manel", que é algo parecido com Manoel. Tôdas as vêzes que êle me solicita êle jocosamente: "Ôh, Manel, toma conta disso ou daquilo".

Sete da Lira tem detalhes importantes que até muitos dos seus seguidores e filhos-de-santo da casa talvez não tenham ainda observado. Além de falar muito usando a matéria da sua Babá, êle fala muito mais e principalmente com os olhos. Nós, nas muitas horas que permanecemos aos sábados na Lira, ficamos de olhos pregados na entidade e no seu belo trabalho. Olhamos com olhos profissionais e já entendemos Sete da Lira pelo olhar e êle os troca muito comigo durante a sua gira. A verdade é que já nos entendemos à distância e isso é bom. Muito bom mesmo, pois as palavras em determinados momentos se tornam desnecessárias.

Cada dia que o vejo admiro mais a sua forma de trabalho. Êle trabalha e parece que está brincando e vez por outra ocorrem o que muitos chamam de milagres. Sete da Lira vibra com cada um dêles. Gosta sinceramente de fazer o bem e o faz com dedicação. Em determinado momento da gira surgem as pessoas para fazer o pagamento dos bens recebidos e Sete da Lira recebe com muita satisfação. Alguns pagam com flôres, outros pagam com lágrimas e outros ainda pagam com palavras embargadas de emoção e cada um vai desfilando o bem que recebeu. O nosso amigo e professor Ari Vizeu grava tudo, o mesmo acontecendo com o nosso companheiro Ataíde Pereira. São relatos impressionantes. Dão a Sete da Lira remédios que antes eram inseparáveis e se tornaram depois das mesas, dispensáveis.

Êle gosta de ouvir os relatos, mas apenas para tomar conhecimento e nunca por vaidade. Depois que ouve tudo, com os olhos mais acesos do que nunca, diz sempre: "Viva a Lira". Observem que êle não chama para si a autoria das curas e louva sempre a Lira e a fé. É uma extraordinária figura e mais parece uma matéria real e tocável se bem que seja de fato real mas que use a matéria de Cacilda de Assis para fazer as belezas que faz.

Nas últimas sessões dos sábados, a Lira tem recebido a visita de muitos dirigentes de terreiros que atendendo ao nosso apêlo estão procurando conhecer de perto o trabalho da discutida entidade que é Sete da Lira. Foi com muita satisfação que lá encontramos sábado passado, o nosso querido e dedicado irmão João Severino, um dos mais antigos Babalaôs da Guanabara, dirigente de um dos mais tradicionais terreiros da cidade. Severino foi ver Sete da Lira de perto e fez questão de se identificar, levando inclusive a sua roupa de santo e as suas guias. Ficou até o final e em palestra que manteve comigo, se mostrou satisfeito com o que estava presenciando. Não foi só o Severino. Outros Babalorixás, Yalorixás e Zeladores em geral, estão procurando o sítio do Seu Sete e nós daqui reformulamos o convite. Compareçam aos sábados e digam que são dirigentes de terreiro e terão acesso à Lira. Depois olhem tudo com honestidade e chegarão à mesma conclusão que eu cheguei.

Um dêsses sábados fui abordado no bar da Luala, por uma senhora que trazia nas mãos uns cartões. Ela me explicou que eram cartões de filiação para sócios de um orfanato. O dirigente do orfanato é o Padre Martins da Igreja Católica. Aconteceu que o nome do orfanato é Lar Mãe Cacilda de Assis e o endereço, Rua Major Parentes, 208, Magalhães Bastos. Trata-se de um abrigo protetor da infância desamparada e achei curioso ter um padre católico dado o nome da sua instituição a uma espírita e evidentemente procurei saber detalhes.

A verdade é maravilhosa se bem que triste. O abrigo estava em péssimas condições e o Padre Martins procurou Dona Cacilda de Assis e lhe contou os seus problemas. Mesmo em se tratando de uma instituição de outro credo, a valorosa Yalorixá olhou o problema apenas pelo aspecto humano e passou a realizar campanhas e até hoje as realiza, para ajudar as crianças desamparadas. O vigário, em retribuição, colocou o nome da conhecida mãe-de-Santo na instituição que hoje, graças a Oxalá vai indo com a ajuda de todos, bem melhor do que antigamente.

Nesta altura, nós devemos parar e raciocinar por todos os nossos irmãos que nos acompanham nesta série de reportagens. Vejam o valor desta senhora. Famosa, conhecida no Brasil e fora dêle, aparelho de uma das mais brilhantes entidades da Umbanda, e mesmo assim se preocupa com a dor alheia. Era esta mulher que queriam crucificar, atirar na lama e até na cadeia. Por esta e outras é que digo que não devemos atacar quem quer que seja sem antes procurarmos conhecer tudo a respeito desta pessoa. Atacar Cacilda de Assis por ouvir dizer, é uma coisa. Atacar conhecendo, seria outra e quem a conhece sabe que ela e os seus parentes, diretores e amigos, só lutam pelo bem e quem trabalha pelo bem não deve nunca ser vítima de ataques injustos. Eu mesmo, por diversas vêzes, já senti na carne êste problema e sei como é duro sermos julgados de forma errada. Talvez seja por isso que eu e Cacilda de Assis nos identifiquemos tão bem, pois ambos, vira e mexe, somos alvos de injúrias. Porém, tanto eu, quanto ela, somos superiores a isso tudo e entregamos a solução ao nosso Pai Xangô.

Quarta-feira desta semana, Seu Sete da Lira realizou uma grande gira na sede do Supremo Órgão das Religiões Espíritas. Muita gente compareceu, mas como era meio de semana, e o tablóide precisava ser entregue na noite da gira, pouco pudemos falar da grande festa. No domingo que vem, faremos ampla reportagem com fotografias e com tudo o que aconteceu no dia do nosso terceiro aniversário de fundação.

Queremos contudo, deixar desde já, os nossos mais sinceros e profundos agradecimentos a Dona Cacilda, a José Gomes, Luzia, Petisco, Prieto, Ney Pereira, aos músicos, aos cambonos e filhos-de-santo que trabalharam em nossa sede como se estivessem no sítio de Santíssimo. Deram êle todos, do seu melhor, e a festa teve também como finalidade, angariar fundos para a nossa campanha de aquisição da nossa sede, que está à venda, mas lamentàvelmente, por enquanto, ainda não temos a quantia suficiente para dar a entrada necessária. São cavacos do ofício e confesso do público, que o problema me aflige muito, pois precisamos ficar onde estamos. A casa da Rua Pernambuco já é uma tradição e dificilmente arrumaríamos um local mais apropriado. Eu creio em Oxalá e em todos os santos e por isso acredito que na fé dêles todos chegaremos ao nosso objetivo. Estamos em plena campanha e não me envergonho de pedir ajuda. Precisamos muito, mas muito mesmo, de dinheiro, pois só com êle poderemos comprar o terreno que ora ocupamos. Nossa preocupação aumentou esta semana, quando um corretor veio até nós e fêz a avaliação do local.

Sete da Lira foi o primeiro a nos ajudar e nos prometeu mais ajuda ainda. Você, que acredita no nosso trabalho, que acredita no nosso desejo de dar o melhor ao nosso povo, nos ajude também. Não pedimos para nós. Pedimos para os pobres da nossa religião. Pedimos pelos doentes que procuram a nossa modesta clínica. Pedimos para os favelados a quem damos remédios e roupas quando as temos. Pedimos pelo engrandecimento da nossa Umbanda. O meu sonho é ver o SORE construído. Grande materialmente, pois espiritualmente êle é imenso, mas isso depende e muito de todos os nossos irmãos. Sete da Lira garante que ficaremos sonde estamos e eu acredito piamente no que êle diz. Contamos com a ajuda dêle e de todo o povo de bem da nossa crença. Lembremos que tem muita gente precisando de nós. Faça um exame na sua consciência e veja se você pode nos ajudar e nos ajude, pois estará ajudando a uma causa justa e honesta.

SORE Presta Serviços Com Uma Cadeia de Divulgação

GN na Umbanda

ORGÃO OFICIAL DO SORE

Ano 96 — Rio — Domingo, 14 e 2.ª-feira, 15-11-71 — N.º 55.997

Crescendo dia à dia, temos agora para o nosso povo não só o Tabloide já tradicional, mas também a revista ORIXÁS, cujo 1.º número circulará no fim dêste mês e um programa na Rádio Continental, todos os domingos, no horário das 22 às 24 horas, chamado "A Verdade Sôbre o Espiritismo". Nossa luta vai continuar e não estamos ainda satisfeitos, pois quanto mais pudermos dar à nossa religião, daremos. Temos uma equipe valente e estamos dispostos a tudo pela nossa crença e pela união de todos os irmãos em Oxalá.



SORE Tem Nôvo Programa na Rádio Continental !

A Jovem Yalorixá Acely



(LEIA NA PÁG. 4)

FOGO NAS DEPENDÊNCIAS DO SORE NOS ESTIMULOU





Festa de Amélia Simões

Amélia Simões, a nossa estimada e fiel amiga, realizou uma grande festa idealizada pelos seus filhos que comemoraram de forma brilhante o aniversário da sua competente Babá. (Leia no corpo do tabloide).

O PIOR DOS MALES!

LUIZ CARLOS FORTES
(Babalorixá TOLA MALEMBÉ)

Sem dúvida, a INVEJA é o mais pernicioso dos males; é necessário que todos nós saibamos nos defender dêsse micróbio maldito, que desmorona lares, acaba com a paz, destrói amizades e envenena corações, gerando pensamentos torpes, deturpando sobremodo as iniciativas construtivas que aos olhos dos invejosos e fracos de espírito nada representam.

Todo aquêle que pelo próprio merecimento alcance destaque na vida pública, social ou religiosa, e consiga através de um trabalho honesto em benefício de nossa Religião, com muita dedicação, renúncia, perseverança e bons propósitos, o devido progresso material e espiritual, diàriamente são lembrados pelos pobres de saber, que possuem a alma enlameada pelas suas próprias desvirtudes, nada constroem, pois não possuem gabarito para tal.

De conseqüências altamente prejudiciais, tem a INVEJA sido colocada à prova, destruindo coletividades, separando os que antes viveram em harmonia, transformando amigos em inimigos, destruindo amizades que pareciam firmes e indestrutíveis.

Sofrendo na carne os comentários desairosos por parte dos vendilhões de nossa Religião, que se escondem sob o manto negro da omissão, continuaremos, porém, humildes e leais à nossa causa.

Através da História existem provas eloqüentes de enfraquecimento de grandes coletividades religiosas, dirigidas por elementos altamente esclarecidos, que sucumbem e desmoronam, por culpa da INVEJA que desune irmãos e que em ação maléfica afasta dos quadros associativos excelentes, leais e dedicados trabalhadores, enxovalhados pela calúnia e pelo esquecimento do que fizeram em benefício e pelo crescimento de sua Organização, devido ao nefasto trabalho de bastidores, desempenhado pelos que carregam a INVEJA como a corôa inigualável dos que nada fazem, nada constroem.

Em minhas preces humildemente peço: Dai-me, Pai OGUM, o que vos resta, aquilo que ninguém vos pede, não peço o repouso nem a tranqüilidade da alma, nem do corpo, não vos peço nem a riqueza, nem o êxito, nem a saúde; tanto vos pedem isso meu Pai, que já não deve sobrar para dar. Dai-me, meu Pai, o que vos resta, dai-me aquilo que todos recusam, quero a insegurança e a inquietação, quero a luta e a tormenta. Dai-me isso, meu Pai, definitivamente, dai-me a certeza de que essa será a minha parte para sempre, porque nem sempre terei a coragem de vô-la pedir. Dai-me, meu Pai, o que vos resta, dai-me aquilo que os outros não querem mas dai-me também a CORAGEM, a FORÇA e a FÉ.

—xox—

TOLA MALEMBÉ realiza consultas e Jôgo de Búzios com "Seu" Tranca Ruas das Almas, tôdas às quartas-feiras e sábados, a partir das 14,00 horas, na Rua Nascimento Gurgel, 29, Largo da Fontinha, em Osvaldo Cruz.

Umbandistas de São Paulo Nos Mandam Gentil Convite

Da Cruzada Federativa Espírita de Umbanda do Estado de São Paulo, recebemos a seguinte carta convite:

São Paulo, 3 de novembro de 1971.

Prezado senhor

A Cruzada Federativa Espírita de Umbanda do Estado de São Paulo, e o jornal Tribuna Umbandista, como já vêm fazendo há um decênio, promoverão êste ano a sua tradicional concentração religiosa no ritual umbandista, denominada "Obrigações de Yemanjá". Essa manifestação constitui uma das mais importantes promoções da Igreja Espírita de Umbanda, que é a reverência a um dos maiores de seus Orixas: a Rainha do Mar.

A referida concentração se realizará no corrente ano as 9 horas do dia 5 de dezembro próximo, na Praia Grande, defronte a Cidade Ocian.

A Cruzada Federativa Espírita de Umbanda do Estado de São Paulo, tem o prazer de dirigir a V. S o presente convite, na expectativa de poder merecer a honra da sua ilustre presença, ocasião que o jornal Tribuna Umbandista terá a satisfação de agraciá-lo com o diploma de Babalaô. Para tanto, é necessário uma confirmação com antecedência e a remessa de 4 fotos 3 x 4.

Ao final, apresentamos os nossos mais sinceros agradecimentos, pelo que nos subscrevemos.

Fraternal e atenciosamente. (a) José Antônio Barbosa — Presidente.

BABÁ AMÉLIA SIMÕES COMPLETOU TEMPO

No dia 3 do corrente, realizou-se na Tenda Espírita Pai Joaquim de Aruanda, situada na rua Salvador de Sá, 224, um grande toque em homenagem ao aniversário da Babá da casa, a nossa querida Amélia Simões, que completava mais um ano de existência, quase tôda ela dedicada ao santo.

Seus filhos, fiéis, parentes e amigos foram levar o seu abraço e a grande zeladora de santo e a festa revestiu-se numa brilhante demonstração de fé e amor pelo santo. A Cabocla Jandira, entidade das mais vibrantes que trabalha com Amélia Simões baixou, deu consulta e deu, principalmente todo o seu axé a sua filha que é sem dúvida um baluarte da nossa religião de Umbanda.

Nós enviamos o nosso mais sincero saravá a nossa querida Amélia Simões e rogamos a Oxalá que lhe dê ainda muitos anos de vida pois a Umbanda precisa muito da sua ajuda, para chegar ao lugar que merece. Conhecemos Amélia Simões de longa data e sabemos da sua capacidade e competência. Saravá.

GN na Umbanda
(Órgão Oficial do SORE)
Editor Mário Barcelos
EXPEDIENTE
Correspondência:
Rua Pernambuco 1161
Encantado — GB

CURIOSIDADES

- Você sabia que os 12 Ministros de Xangô, 6 administravam pelo lado direito: Abiedon, Onikoyi, Aresoba, Canxecum Tela e Olagba e 6 pelo lado esquerdo: Aré, Otun, Nikoni, Kaba e Ossi-Onikoni?
- Que a primeira visão mediúnica de Santa Joana D'Arc, deu-se numa tarde de 1425?
- Que Roberto Amadou escreveu o livro "La Parapsychologie", uma das obras mais importantes no campo da divulgação parapsicológica?
- Que a tribo dos Luena fica localizada na planície do lago Dilolo, entre os Distritos de Luanda e do México, em Angola, e a fronteira ocidental do Congo?
- Que os Ganguela formam um agrupamento de tribos, sub-grupos étnicos, onde se destacam os Luena, Lutxazo, Mambunda e os próprios Ganguela?
- Que o Orixá Tempo quando incorporado dança munido de uma grelha e de um espêto?
- Que os Dogum e Bobó são povos de tradição artística mais rica e mais antiga do Sudão Oriental?
- Que o grupo Bijage habita o arquipélago do mesmo nome, tem frente ao estuário do Goba, no meio da Costa da Guiné Portuguêsa?
- Que as Eramides são figuras que encarnam os espíritos de familiares ligados às críticas divinatórias e a medicina feiticista?
- Que ao sul do Alto Volta e disperso sôbre o norte da Costa de Marfim e ao Noroeste de Gana, vive a tribo Lobi, com cêrca de 150 mil pessoas?
- Que Julio Cesar foi apunhalado a traição pelo seu protegido Brutus, em 44 a.C.?
- Que em tôrno da embocadura do Rio Zaire em Cambinda, na Região de Noqui, ao norte de Angola, vive um complexo de tribos que compreende os Malombe Bavili e os Bakongo?
- Que Santo Antonio de Pádua nasceu em Lisbôa em 15 de agosto de 1195?
- Que no século XVI, os Bavuli e os Bakongo faziam parte do antigo reino do Manicongo?
- Que Antonio de Pádua era teólogo e professor e foi canonizado pelo Papa Gregório IX onze meses após a sua morte prematura aos 36 anos de idade?
- Que os gregos acreditavam que o ceu era [illegible] lugar de descanso dos espíritos que se libertavam da matéria e dormiam na sepultura?

TERREIROS QUE RECOMENDAMOS!

Tenda Espírita Cabocio Taubaté, rua Leonidia, 67, Ramos — Sessões sextas-feiras, consultas às quartas-feiras. Yalorixá Emília Martins Presidente João Fonseca.

Tenda Espírita Cabocio Urubatão, rua Tangará, 448 Yalorixá Deozeléia da Costa, Sessões aos sábados, de 15 em 15 dias. Consultas às quartas-feiras a partir das 15 horas com Pomba Gira Mulambo e Vovó Cambinda.

Tenda Espírita Cabocio Pena Azul e Vovó Catarina, Rua Dr. Luiz Galdier Ley 113, na Penha. Sessões às sábados Consultas às segundas, quartas e sextas-feiras com búzios. Babá Maria Helena.

Cantinho da Vovó Catarina D'Angola, rua Uranos, 1311, casa 4. O'aria Yalorixá Rosa Lopes Presidente José Lopes.

Tenda Espírita Cabocio Sete Fôlhas, Rua Pôrto Rico, 228 Parada de Lucas Babalaô Manoel L de Lima. Sessões aos sábados de 15 em 15 dias. Consultas diàriamente.

Tenda Espírita Ceia de Jesus Rua Tangará, 444 Sessões aos sábados. Babalaô Altino.

Tenda Espírita Cristo Rei, Babá Elizabeth, Ogã Miguel, Rua das Telefonistas, 50, Vila Aliança.

Hotel Ar E Campo
(COM NOVA DIREÇÃO
Gerador próprio — apartamentos luxuosos, com música e Telefone.
Ótimo serviço de bar e restaurante.
Rodovia Washington Luiz Km 16 1/2
(A 500 metros do viaduto Rio-Teresópolis)
FILIAL: Trevo Hotel
Um dos mais conceituados da Pres. Dutra Km 13

O RIO LETES

NORONHA FILHO

Por um momento êle quis sorrir, mas seu sorriso se prendeu no ramo do arbusto que fustigara seu rosto: "acho que o despistei, agora, pois não o vejo mais no meu encalço". O homem continuou avançando ràpidamente, dentro do bosque, olhando, de vez em quando, para trás, como se fugisse de um grande perigo.

Sentia cansaço e mêdo, mas êste apagava aquêle. Era preciso avançar sempre e sem demora, pois o inimigo que o perseguia era implacável e cruel. Conhecia-lhe a índole vingativa e reconhecia sua imensa capacidade de rastrear a presa, pois era um famoso caçador. Sabia que seu adversário lhe era superior: "só o avanço que tenho sôbre êle pode me salvar".

A êste pensamento, redobrou suas energias e imprimiu maior ligeireza às suas passadas: avançava agora curvado para a frente, os olhos acesos varrendo o caminho, a fim de evitar as vergastadas dos ramos mais baixos. Seus ouvidos procuravam captar todos os sons da retaguarda: dali vinha o perigo.

Por fim, chegou a um declive e seus olhos viram o que tanto êle procurava alcançar: o rio. "Agora, tenho a minha oportunidade. De outro lado, são muitos os caminhos e inúmeros os esconderijos".

Lançou-se às águas do rio e nadou.

Foi nesse momento que o outro homem alcançou o declive e viu sua presa a bracejar. "Não me escapará: sou melhor nadador que êle e vou alcançá-lo em plena travessia". Ajeitou o punhal vingador no cinto e mergulhou.

O curso do rio era lento e manso e somente os dois homens punham uma nota de fúria sôbre a superfície. Aos poucos, suas braçadas foram perdendo a intensidade. Chegaram à margem oposta quase ao mesmo tempo. Extenuados de cansaço, beberam na concha das mãos e sentaram na areia. Respirando em grandes haustos, sorriam. Mas era um sorriso forçado pela situação, pois cada um viu na cara do outro um sinal de antipatia. "Eu tinha pressa de fazer alguma coisa, mas não me lembro o que era". O outro riu e disse: "Eu também".

E ambos se sentiam como se tivessem acabado de nascer.

Olharam para suas roupas molhadas e rotas, quase sem compreender. "É melhor ir até o povoado, temos necessidade de secar as vestes e comer alguma coisa". Na taberna, perguntaram: "como se chama êsse rio?" O taberneiro falou: "Esse é o famoso rio Letes. Conta a mitologia que êle tem a propriedade de fazer apagar tôdas as lembranças da alma, deixando apenas vagas e obscuras reminiscências. Quem bebe do Letes esquece e passado, mas, ao atravessá-lo, de nôvo, de tudo se lembrará".

Os homens comeram em silêncio e tiveram o mesmo pensamento: "quando voltarmos à outra margem, saberemos. Agora, temos de procurar trabalho".

Os mais atilados sabem que o Rio Letes existe realmente: êle nasce no Canal Semi-nal e desemboca na Baia do Utero. E todos nós o atravessamos, ao nascer. .. ..

Umbanda em Macaé

ADILSON FIGUEIRA DA SILVA

Dia 27 do mês passado, tivemos um compromisso com o SORE e também conosco mesmos, porem às vêzes somos obrigados a cancelar compromissos que tinhamos vontade de cumprir e justamente êste com SORE o qual estavamos preparados para a festa do seu aniversário, surgiu um problema que impediu-nos de irmos até lá.

Justamente no dia 27, eu acnava-me aborrecido por não poder formar fileira junto ao Exercito Branco de Oxalá, no seu dia festivo e levar o abraço do povo umbandista macaense, ao grande Comandante Mário Barcellos, quando de uma queda de bicicleta, o meu filho caçula Marcellus, teve uma clavicula quebrada, precisando imediatamente de cirurgia médica, então agradeci a Deus pelo problema que impediu-me de ir até o nosso querido SORE.

Gente, todo dia é dia de festa no SORE, e qualquer hora que eu chegar haverá alegria, vá também e comprove.

CORRENDO GIRA

Em dias da semana passada, o Alabê Jorge, com os Ogãs Manoelzinho, Sérgio e Odemar, visitaram duas Tendas da nossa cidade.

A primeira foi o Centro Espírita Ogum Yara, onde levou a todos da casa o abraço sempre fraterno do seu Babalorixá Banda Cilê.

A segunda visita foi sábado dia 6-11, na Tenda Espírita Ogum Naruê. Casa esta muito bem dirigida pelo Babalorixá Wad (Edvard Meirelles), e que sempre que lá vai alguém do Xangô Menino, existe aquela verdadeira alegria, que contagia a todos os presentes. O Alabê Jorge foi convidado e deu o seu recado, cantando as belas cantigas que em todos os momentos, nos faz lembrar o 1.º FNCU. Muito obrigado Sr. Wad, ir a sua Tenda é ter a certeza de que estamos na nossa Casa, e é com êste amor que muitas glórias tem chegado à suas mãos.

Rogo a Oxalá, que reforçe sempre a união das Casas de Xangô Menino e Ogum Naruê.

NOTAS

Esta semana fui até o Estúdio de Gravações Dlstape Ltda., estúdio que realizou o LP Gira da Amizade, que no meu entender é também de muita gente, foi o melhor disco de cantigas de Umbanda realizado até hoje. Chegando ao endereço do estúdio, tive uma tristeza muito grande em saber que o mesmo havia acabado. Acho que êste LP é patrimônio da nossa religião e alguém há de colocá-lo novamente em fabricação. Por favor, não deixem êste disco morrer...

Ainda falando em disco, acho que para suplantar o acima citado "Gira da Amizade" só mesmo 1 LP do 1.º Festival Nacional da Cantiga de Umbanda. Os pontos finalistas são realmente lindos que, quanto mais cantamos no nosso terreiro, mais ficamos gostando dêles e como seria bom saber que, por meio de um LP o Brasil inteiro pudesse cantá-los. Aqui em Macaé perguntam-nos quando vai sair êste disco.

TENDA ESPÍRITA SENHOR DO BONFIM

Quem em Macaé que é umbandista e não conhece a boa irmã, amiga e grande Yalorixá Cantilha. O seu terreiro é a Tenda Espírita Nosso Senhor do Bonfim, a Yalorixá é Djanira de Souza Alves, uma baiana das boas que a boa terra mandou para nós e a tenda está localizada na Avenida Luiz Lírio, 56, Barra de Macaé. As sessões são realizadas às segundas-feiras e sábado e a casa tem como Mãe Pequena a eficiente Albertina Teixeira de Souza e as entidades da Yalorixá Cantilha são: Ogum Iansã, Caboclo Pena Dourada e o bondoso Pai Benedito das Almas.

Cantilha é filha de uma das mais antigas umbandistas de Macaé, D. Nica, que hoje, já velhinha e muito doente ainda é lembrada pelos seus trabalhos dentro da nossa religião. Meu saravá a todos os componentes da Tenda Senhor do Bonfim e a todos os irmãos de fé.

CRAVO-DE-AMOR

WALDEMAR V. SIMÕES

Em um certo jardim, num sítio longíquo do Estado da Guanabara, onde várias pessoas, de tôdas as camadas sociais, doentes e com vários problemas (quem é que não tem problema?) vão, todos os sábados, sentir o aroma daquele cravo que conseguiu com outras flôres sobreviver, apesar de ser atacado, constantemente, pelas ervas daninhas que não medem esforços para sufocá-lo; mas êle, o cravo, continua e continuará lutando, dia a dia, contra a peçonha das serpentes e as garras das ervas daninhas, porque, somente, assim, poderá êle, através da luta e da perseverança, prosseguir exalando o perfume que envolve a todos os sofredores produzindo-lhes a cura e a paz de espírito.

O cravo é cultivado por uma jardineira bondosa, humilde, caritativa e de muita fé no Altíssimo; por isso mesmo, é que êle, o cravo, encontrando o afeto, o amor, o carinho, a compreensão, a fraternidade em sua cultivadora pode, através do pólen, que é levado pelo vento, fecundar outras flôres, em jardins distantes, a fim de que possam, também, exalar o aroma da PAZ E AMOR.

Certo dia eis que, de um momento para o outro, surge a terrível maldade como verdadeiro terremoto que fustiga as ervas daninhas que circundavam o cravo, apenas para lhe sugarem a seiva, entretanto, tremeram, porque não possuíam, como não podem possuir, suficientemente, raízes firmes de bondade, de fé, de amor, de fraternidade, de paz, de luz, de humildade, de caridade, e, então, como se fôssem sêres humanos, por exemplo, ao simples sinal dos dacnomaníacos (Dacnomania — Impulso que leva certos doentes a morderem-se ou a morderem os circunstantes) agiram, imediatamente, engrossando a turba e marcharam para esmagar, pisotear, achincalhar, difamar aquêle cravo que é ternura, paz e amor; mas na sua humildade, na sua serenidade, na sua alegria, na sua altivez, soube mais do que nunca enfrentar a situação que lhe impuseram e a sua queridíssima jardineira que sempre o tratou com amor, carinho, humildade, e, firme nas suas raízes, na sua mudez, voltado para o céu implora ao Todo Poderoso que perdoe, infinitamente, aos pobres de espírito.

As ervas daninhas se transferiram para a lama que é, realmente, o lugar onde devem se ramificar, porque ao lado do cravo deverão permanecer cravos, rosas e outras flôres, pois ao cair de suas pétalas, jamais brotarão ervas daninhas e sim flôres que exalarão perfume e não gazes venenosos.

Ao escrever estas simples linhas conhecia de longe a jardineira que havia comparecido ao 1.º Festival Nacional de Cantigas de Umbanda, a fim de prestigiar um humilde jardineiro que tomou parte naquele festival, mas Deus quis que êste humilde servo tivesse a felicidade de conhecer, no 3.º aniversário do Supremo Órgão das Relações Espíritas, o cravo de quem tanto se falava, pois, a voz geral é a de que o seu aroma produz verdadeiros milagres.

O que lamento, profundamente, é de não ter podido me aproximar do cravo, porque, talvez, talvez não tenha outra oportunidade de vê-lo tão de perto, pois, gostaria de sentir o seu aroma mais forte mas, mesmo assim, sei que aos aflitos jamais faltará um pouquinho daquela vibração positiva que é emanada no sentido de aliviar a todos os aflitos.

A hora é de união de tôdas as religiões, de tôdas as raças para que tenhamos um mundo de Paz e Amor.

Façamos o "Pino da Meia-Noite", mas não de doze em doze horas, mas sim a todos os instantes.

A todos os meus Irmãos desta terra bendita que se chama Brasil, eu peço que façamos, de braços dados, com pensamento positivo, o "Pino da Meia-Noite" voltados para a Paz e Amor.

Que Zambi e Oxalá permitam que a jardineira viva por muitos anos com saúde, com amor, com paz, com tranquilidade, e, principalmente, com humildade para que continue a cultivar as flôres de seu jardim.

Jardineira não fiques triste não chores mais, porque você ao revolver a terra jogou fora as ervas daninhas e as suas lágrimas não foram em vão, elas regaram o jardim e nêle nasceram várias flôres.

Meu saravá a todos os jardineiros e jardineiras do jardim da "Tenda Espírita Filhos da Cabocla Jurema".

AULAS DE CORTE E COSTURA NO SORE!

A partir da próxima sexta-feira, às 14 horas, a Babá Edith estará iniciando um curso de corte e costura na sede do SORE, na Rua Pernambuco, 1161.

As senhoras interessadas deverão procurar informações na nossa secretaria, com a própria Dona Edith, nas sextas-feiras naquele horário ou diàriamente com a secretária Matambalê.

Chico Xavier Glória Do Espiritismo Brasileiro

Mais um compêndio espetacular vem acompanhando o SEI, desta semana. Trata-se da terceira edição de "Chico Xavier no Pinga Fogo", de cuja, transcrevemos algumas passagens que achamos de grande importância para a identificação dos nossos leitores com a figura de Chico Xavier, este grande espírita brasileiro que, através da psicografia tem dado ensejo para que cerca de 400 escritores desencarnados possam através de suas maos frageis se comunicar com o publico. Nestes 40 anos de Psicografia, publicou 107 livros e tem mais 4 no prelo. Recebeu poêmas, romances, livros tecnicos e livros doutrinários, crônicas e paginas em prosa, isto sem contar com o trabalho desenvolvido pelo medium de 1927 a 1931, já que êste não foi publicado.

De todos os livros psicografados por Chico Xavier, 5 estão traduzidos para o esperanto, nove para o castelhano e um para o inglês. Chico Xavier nunca recebeu nenhum centavo de direitos autorais. Destina todo o lucro de suas produções a organizações espiritas para aplicação em obras sociais. Além de seu trabalho psicográfico presta tambem, assistência a pessoas necessitadas e doentes. É tambem medium para serviço de doutrinação a entidades perturbadoras, frequentando semanalmente, sessão de desobsessão na Comunhão Espirita Cristã de Uberaba.

Humberto de Campos, que antes de desencarnar opinara sôbre o "Parnaso de Além-Túmulo", veio a tornar-se um dos mais ativos escritores psicografados por Chico Xavier, escrevendo sob o pseudônimo re "irmão X". A começar pelas famosas "Crônicas de Além-Túmulo", até o volume de "Carta e Crônicas". Em disputa dos direitos autorais do grande cronista brasileiro, a familia de Humberto de Campos levou Francisco Candido Xavier aos tribunais, tendo o médium de Uberaba vencido a questão na justiça.

Emmanuel escreveu através da mediunidade de Chico Xavier vários romances como: "Ha Dois Mil Anos" "50 Anos Depois". Renúncia "Paulo e Estevão". Ave Cristo", todos passados em épocas antigas, na remota Roma, na velha Espanha, na antiga França. Estes romances são considerados dos obras-primas da literatura; alguns deles foram levados a televisão.

Entre os escritores estrangeiros psicografados por Chico Xavier pode-se contar: Guerra Junqueiro, Eça de Queiroz, Bocage, João de Deus, Robert Southey (historiador inglês) e M. Bettoiot, o criador da termoquimica.

Muitos foram os poetas brasileiros psicografados pelo medium de Uberaba — Castro Alves, Cruz e Souza, Alphonsus Guimarans, Guerra Junqueiro, Casimiro de Abreu, Fagundes Varela, Olavo Bilac — tem páginas em Parnaso de Além-Túmulo", "Antologia dos Imortais", e, outros livros. Ficção em prosa é outra constante na obra de Chico Xavier. Hilário Silva, Cornélio Pires, Nelo Lúcio são alguns dos autores de livros como "Pontos e Contos", "Falando à Terra", "Contos Desta e Doutra Vida", além de outros.

A coleção André Luiz é considerada um verdadeiro monumento da filosofia espirita, um documentário de tudo que acontece além do sepulcro. Tambem fazem parte de sua obra livros de História e Ciência, Filosofia e Religião. "Evolução em Dois Mundos", "Caminhos da Mediunidade", "Palavras de Vida Eterna", são alguns do slivros da doutrina espirita que constam da imensa bibliografia de Chico Xavier.

Sôbre Chico Xavier ou Francisco Candido Xavier, nasceu na pequena cidade mineira de Pedro Leopoldo, ali por volta de 1915, um menino muito pobre, órfão de mãe e criado em casa de estranhos, conversa com a mãe morta no fundo do quintal. Ela lhe dá confôrto que os vivos lhe recusam. Mas êle não pode dividir com ninguém seu segrêdo, porque não lhe dão crédito, consideram-no mentiroso ou perturbado mental. O pequenino Chico era repreendido e castigado.

De volta à familia, no segundo casamento de seu pai, Chico continua sendo um menino muito estranho. Já trabalhando, é estudando no Grupo Escolar São José, de Pedro Leopoldo vamos encontrá-lo na classe da professôra Rosária, aos 12 anos de idade, cursando o 4.º ano primário. Os alunos estão reunidos para fazerem uma prova, num concurso instituido pelo Govêrno de Minas. O tema é "Brasil". Quando o menino Chico Xavier pega a caneta para escrever, um vulto de homem ao seu lado começa a ditar. O menino, em sua honestidade consulta a professôra. Ela não sabe o que responder e o que fazer, manda que êle prossiga sua prova.

Mas quando o júri do concurso confere a Chico Xavier uma menção honrosa, os estudantes de Pedro Leopoldo passaram a acusar aquêle menino de estranho. Muita discussão se travou e a classe pediu à professôra que fizesse um exame público com o pequeno Chico. "Nesse exato momento, tornei a ver o homem que os outros não viam e êle me disse estar pronto para escrever".

O tema desta vez, seria "areia". Na lousa, o pequeno Chico escreve: — "Meus filhos, ninguém escarneça da criação. O grão de areia é quase nada, mas parece uma estrêla pequenina refletindo o Sol de Deus..." Daí em diante, Dona Rosária proibiu que se voltasse a falar no assunto. Chico Xavier foi proibido de relatar qualquer coisa estranha que forventura visse ou ouvisse.

Chico Xavier aos 17 anos trabalhava agora num armazém, serviço puxado, de sol a sol. A familia numerosa depende em parte do que êle recebe. É um rapaz pobre mas tem muitos amigos, entre êles o Padre de Leopoldo. Sebastião Scarzelli, Confessor de Chico Xavier, manda que êle reze ao Senhor quando tiver suas visões. Houve um dia aos quinze anos de Chico, que o Padre Sebastião para confortá-lo sai com êle da Igreja e o leva para comprar um par de sapatos.

No dia 7 de maio de 1927, pela manhã, o jovem Chico Xavier participa de uma sessão espirita. Sua irmã Maria estava doente, e um casal amigo, Sr. José Herminio Perácio e D. Carmem Perácio presta socorro à enfêrma. Todos da casa oram no próprio quarto da doente. A irmã curou-se e o casal iniciou Chico Xavier na doutrina espirita, explicando-lhe o significado de todos os fenômenos que ocorriam com êle. Assim tem foi a eliminação de mul- Chico Xavier conheceu Alan Kardeck, leu seus livros e assumiu a responsabilidade de sua mediunidade. Em 1927, Dona Carmen Perácio, médium de muitas faculdades, transmitiu a Chico a recomendação um benfietor espiritual para que êle tomasse um lápis na mão e experimentasse a psicografia. Chico obedeceu. As suas mãos tremiam em virtude da alegria e susto que sentia simultâneamente. Nesse dia o médium de Uberaba escreveu 16 páginas sôbre os deveres espirituais.

Chico Xavier muitas vêses foi vitima da mistificação, o que êle explica como enda uma provação que o mundo espiritual lhe nega, para mostrar que receber livros dos instrutores espirituais, não lhe eria privilégio algum, pois está êle apenas cumprindo um dever de médium e por isto tão falível quanto qualquer outro médium, com necessidade constante de otações e trabalho de boa vontade e vigilância.

A firmeza e a personalidade de Chico Xavier a convicção e lucidez do médium, naturalmente não caberiam nesta pequena reportagem biográfica.

TEMPLO DE OXÓSSI DÁ FESTA DE ANIVERSÁRIO

O Templo do Oxóssi, que tem a sua extraordinária sede própria na Avenida Suburbana, 6.172, nos Pilares, e que recebe a segura orientação do nosso irmão Renato, nos enviou convite para a grande festa de aniversário que se realizará no dia 15 do corrente, com início às 16 horas.

Renato, sempre cuidadoso, está preparando tudo com carinho e esmero, ajudado pelos filhos da casa, que são altamente responsáveis. Sabemos que a festa será maravilhosa e faremos o possivel para atender o convite, apesar de termos assumido compromissos anteriores para o mesmo dia. De qualquer forma, agradecemos a lembrança e rogamos ao Caboclo Pedra Branca que ilumine todos os fiéis daquela linda casa que é, sem dúvida, um dos orgulhos da nossa religião. Saravá.

MANADEUÍ (VELHA NANÁ) VISITARÁ A GUANABARA!

No próximo dia 20 de novembro estará entre nós, em visita à Guanabara, a Yalorixá Manadeuí (Velha Nanã), Presidente da Federação Sergipana de Cultos Afro-Brasileiros, um dos expoentes positivos da Nação de Angola, no Nordeste.

Manadeuí vira visitar seus inúmeros filhos de santo e em sua permanência nesta cidade ficará no Ylê de Oxicê, na rua Oliveira Junqueira n.º 44, em Bento Ribeiro.

Por nosso intermédio, a estimada Yalorixá solicita que os seus Filhos-de-Santo a procurem no citado endereço.

Para a Velha Nanã os melhores votos de felicidades em sua permanência na Guanabara e os sinceros parabéns do Supremo Órgão das Religiões Espiritas.

Ajudem Nosso Irmão

O nosso irmão Arthur Teixeira Bastos é um eximio pintor de geladeiras e veiculos, além de esquadrias e portas de aço. E' êle um profissional perfeito, mas está passando sérias privações. Quem precisar dos seus serviços, pode procurá-lo em sua residência, na Rua Vinte e Quatro de Maio, 723 casa 11 ou solicitar a sua presença pelo telefone 225-0877, por favor, com Dona Maria.

LEIA AOS DOMINGOS
GAZETA NA UMBANDA

YALORIXÁ ACELY LUTA PELA SUA CASA DE SÁNTO

A nossa estimada irmã Acely de Souza Silva, rua Luiz Silva, 419, Comendador Soares, Estado do Rio, é uma jovem Yalorixá que luta para ter a sua terra própria. Porem, cheia de boa vontade mantém seu gongá em sua residência, e dentro das possibilidades que tem presta caridade aos que lhe procuram.

Suas entidades são vibrantes e de alto gabarito e Acely onde chega sabe fazer amizade. E, como nós, amiga de Cacilda de Assis e de Sete da Lira e tem prestigiado os toques que realizamos no SORE demonstrando nestas ocasiões a sua humildade.

Rogamos a Oxalá que a nossa irmã Acely de Souza Silva consiga em breve ter a sua terra santa e que ela fique cheia de médiuns, pois sabemos do valor moral da nossa irmã e temos a mais absoluta convicção de que será uma excelente zeladora. Oxalá que lhe abençoe e lhe ilumine a coroa.

CHARUTOS PIMENTEL Nº 2 — CLAROS OU ESCUROS

"A Verdade Sôbre O Espiritismo"

O Nosso Nôvo Programa De Rádio

Domingo passado, iniciamos uma nova fase da nossa missão, pois estreamos um novo programa de Umbanda, na Rádio Continental, no horário das 22 às 24 horas e que irá ao ar todos os domingos. O nôvo programa que recebe a supervisão do Supremo Órgão das Religiões Espiritas, é produzido e apresentado por Mário Barcelos, e a equipe é formada pelos seguintes elementos: Direção de Sebastião Mendes — Coordenação Geral de José Lopes — Trilha sonora e pesquisas Paulo Roberto — Relações Públicas Francisco Tôrres Dias — Reportagens Externas Darcy Costa, Francisco Brito e Paulo Roberto — Assistentes de Produção Francisco Zoroastro e João Barroso de Menezes.

Apesar da falta de divulgação, pois somente na sexta-feira ficou acertado o nôvo programa que se chama "A Verdade Sôbre o Espiritismo", tivemos a grata surprêsa de receber a visita de diversos dirigentes de terreiros a quem agradecemos do fundo do nosso coração o prestigio que nos foi dado. Destacamos, Tenda Espirita Caboclo Taubaté, Rua Leonidia, 67, em Ramos, Yalorixá Emilia Martins — Tenda Espirita do Caboclo Urubatão, rua Tangará, 448, Babá Deozeléia Costa — Tenda Espirita Caboclo Pena Azul e Vovó Catarina, rua Dr. Luiz Galdier Ley, 113, Penha, Babá Maria Helena — Cantinho da Vovó Catarina Dangoia, rua Uranos, 1311, casa 4, Yalorixá Rosa Lopes — Tenda Espirita Filhos da Cabocia Jurema, Estrada dos Caquizeiros, Babá Cacilda de Assis, representada por João Barroso. Estiveram presentes ainda vários irmãos de fé, entre os quais destacamos, Amélia Barcelos, Marli Mendes, Neide Cunha, Wilson de Oxóssi e outros.

Após a realização do programa inaugural, Mário Barcelos foi alvo de singela homenagem, com um coquetel oferecido pelas Yalorixás presentes, com champanhe, vinho e muita alegria, inclusive com um bôlo confeccionado pela Babá Maria Helena no qual se lia "Saravá a Umbanda".

O programa foi entregue ao Sete da Lira para ser seu padrinho e realizamos numa externa direta de Santíssimo, o famoso Pino da Meia-Noite que irá ao ar todos os domingos em cadeia com as nossas co-irmãs, Rádio Nacional e Metropolitana, nos programas de Carlos Pallut, Ataíde Pereira e Ari Vizeu.

A Técnica de Som está sob a direção do nosso estimado e velho amigo Cicero.

A simpática recepção, conforme dissemos, foi providenciada pelas nossas irmãs presentes, sob a orientação da nossa querida Rosa Lopes e Emilia. Agradecemos a todos pela presença e prometemos dar em troca o melhor de nós para que o programa "A Verdade Sôbre o Espiritismo" seja de fato mais uma trincheira pela união da nossa religião. Contamos com todo o público sintonizado aos domingos, na Rádio Continental, no horário das 22 às 24 horas, nos prestigiando com a sua audiência. Escrevam dando sugestões, pois queremos melhorar sempre, pois nosso "slogan" continua firme: "Não somos melhores nem piores que ninguém. Somos apenas diferentes".

REFORMADOR

Agradecemos a Federação Espirita Brasileira, o envio da revista REFORMADOR, mensário religioso de espiritismo cristão. Trata-se de uma excelente publicação kardecista que tem muita coisa para ensinar a muita gente.

Lemos e gostamos muita da página que velo marcada e que tem a matéria «Religiões Irmanadas», extraído do livro psicografado por Francisco Cândido Xavier, «Contos desta e doutra vida». Esperamos que a magnífica publicação tenha a aceitação que merece

Colégio Aladim

A atual diretora, por estar impossibilitada de ficar a frente do referido colégio, que mantém sua sede na rua João Alfredo, 32, na Tijuca, com os cursos maternal e jardim da infância, deseja vender o estabelecimento. Os interessados poderão ver no local ou se comunicar pelo telefone: 2-20-13-76, diàriamente.

Benditas Chamas

Mário Barcelos

A notícia correu célere. O SORE pegou fogo. Foi uma romaria de amigos, que entravam e vinham nos trazer o seu incentivo e de inimigos que passavam abaixados em carros alta hora da noite para ver e se vangloriar do fato.

Falaram em demanda. Mandaram fogo, mas a nossa demanda tem um único responsável. O Benjamim Franklin, que inventou a eletricidade. Um curto-circuito determinou a destruição dos nossos vestiários, e do nosso roncó, mas felizmente nosso santo foi retirado a tempo e não sofreu sequer avarias. O barracão, que era colado à parte que pegou fogo, ficou ileso e de pé, graças à pronta intervenção dos nossos vizinhos, que, numa extraordinária demonstração de solidariedade humana, isolaram, com baldes de água e muita disposição, o resto da nossa Roça. Depois chegaram os Bombeiros do Méier e completaram o serviço.

Não tenham dúvidas de que muita gente vai se sentir responsável pelo evento. Nos ouvidos, nas esquinas e em outros lugares, vão aparecer os "donos do incêndio" e devem dizer mais ou menos o seguinte: — "Está vendo?! Mandei um fogo pra lá e provoquei um grande incêndio".

Vai ser a maneira de cada um se sentir o herói da podridão. Confesso que, de início, uma profunda revolta me dominou, principalmente quando eu e minha mulher, em meio às chamas, retirávamos as coisas mais importantes do local que era consumido pelas labaredas. Sempre ela. Firme do meu lado e valente como nunca. Depois, porém, passados os momentos de emoção, cheguei à conclusão que o local precisava de uma limpeza. Por êle passaram pessoas indignas e de péssimo caráter que se acercaram de nós para usufruir algo pessoal. Água e sabão não resolveriam o problema. Só mesmo o fogo faria a limpeza que foi feita, graças a Oxalá.

Sou altamente positivo e não escondo as minhas fraquezas. Enquanto os vizinhos tentavam inùtilmente dominar as chamas, fiquei parado ali, defronte ao fogaréu e as lágrimas rolavam na minha face. Fiquei esquecido do mundo e parecia que eu é quem pegava fôgo. Naquele momento veio a grande injeção de estímulo. A minha santa mulher agarrou no meu braço com firmeza e decisão e disse: — "Não tem nada não, meu filho. Vamos reconstruir tudo de nôvo".

E' por isto que eu digo que ela é grande. Grande nas vitórias e grande nas derrotas, se é que isto pode ser considerado uma derrota.

A Matamba e o Logundeci cuidavam do santo, que estava desorganizado. Arrumaram e recolheram tudo, enquanto os outros filhos fiéis iam chegando, avisados pela gorda Mãe Elys e entravam em ação no trabalho de recuperação. Despontavam ali os verdadeiros amantes de um ideal. Todos unidos na fé inabalável de um pai que carrega uma missão dura e cheia de imprevistos e de nenhum dêles faltou a palavra de incentivo.

A grande verdade é que o nosso sucesso incomoda a muita gente. Pensaram que estávamos destruídos após uma campanha política e saímos dos escombros para o ano de maiores realizações que foi êste ano que em breve se encerrará. Surgiram novos meios de luta. Tínhamos, então, sòmente o nosso valoroso Tablóide. Depois surgiu a revista "Orixás", cujo primeiro número estará na banca semana que vem. Na sexta-feira, surge o Sebastião Mendes nos oferecendo um programa de rádio que inauguramos domingo, na Continental, das 22 às 24 horas. Era muito duro o revés dos que nos desejam destruir, e, para acalmar os ânimos dêles, aconteceu a demanda com o inventor da eletricidade.

Que venham os urubus ver as nossas cinzas. Venham ver a nossa "derrota" e se sintam derrotados. Mas venham como gente. Não se escondam na calada da noite ou no assoalho de automóveis. Tenham pelo menos a dignidade dos indignos. Gozem o que não existe e se percam nas brumas da burra impressão de que um Mário Barcelos se deixa curvar. Sou madeira de dar em doido e *jamais me curvei ou me curvarei ante* um revés por maior que êle seja. Até pelo contrário. Sou humilde nas vitórias, que graças a Oxalá, não são poucas, mas sou grandioso, valente e prepotente nas derrotas. Sou como um animal ferido. Minhas fôrças se redobram e luto como nunca.

Sábado à noite, depois da tumultuada manhã do incêndio, estive em Santíssimo, e o meu amigo Sete da Lira me disse uma frase importante: "Das cinzas da derrota, surge a chama da vitória".

Estejam certos vocês que se escondem atrás de cartas anônimas e de intrigas. Vim a êste mundo cumprir uma missão e só vou embora quando ela estiver concluída. Portanto, tratem de se acostumar com esta idéia. Não vou abandonar nunca a luta que me foi confiada. Muito pelo contrário. Recolham-se às suas insignificâncias e se alimentem de uma glória que não existiu. As minha são muitas mas sou humilde.

O fogo destruiu um pedaço do SORE. Poderia ter destruído a minha carne, mas não destruirá nunca o meu ideal. No dia em que eu partir, terei substituto à altura, e cada um de nós que tombar pela causa de Oxalá, será multiplicado por mil e seremos legiões inteiras conduzindo a bandeira branca do glorioso Exército Branco de Oxalá. Sei que vocês vão passar pela Rua Pernambuco novamente. Escondidos no assoalho de carros e na calçada da noite, mas desta feita para verem não um incêndio ou as suas conseqüências, mas sim a nossa majestosa obra que em breve realizaremos com a compra do nosso terreno e com a construção da nossa sede própria. Para se levantar algo, é preciso primeiro destruir o que não prestava e isto foi feito com o fogo da Iansã e com a autoridade do meu Pai Xangô. Saravá.

O ESPÍRITO E O CORPO FÍSICO (II)

JOÃO SEVERINO RAMOS

O espírito, quando encarna, isola-se do seu passado, esquece-se das suas encarnações anteriores, e da sua existência nos períodos que medeiam essas encarnações sucessivas, essa circunstância é de grande proveito para êle, por isso que está enquadrada na constituição das leis divinas, o espírito precisa lutar para se desenvolver e precisa também ter a tranqüilidade que não lhe dariam os erros do passado, para poder melhor lutar, por isso, o esquecimento das ocorrências amargas é um bem, assim, pois, é por esta forma consagrada de esquecimento temporário, que milhões de espíritos fizeram a sua trajetória completa por êste mundo em longa série de encarnações.

Encarna o espírito conservando-o, apenas em seu subconsciente o resultado das noções aprendidas, a experiência das provas por que passou, as tendências derivadas do uso que fêz do seu livre arbítrio, tudo quanto o espírito de bom adquiriu, com esfôrço e trabalho conserva para sempre e essa conquista, êsse sagrado patrimônio, prestam em cada encarnação, valiosa colaboração no sentido de facilitar, cada vez mais a obtenção de novos conhecimentos, e a qualidade e apuração dos seus atributos que muito concorrem para a espiritualização da existência. O corpo carnal, e essa maquina admirável, concebida pela inteligência, para dar ao espírito, os meios, com os quais leva a efeito no planêta Terra, preparando-se convenientemente, por meio de múltiplas encarnações de maneira a ascender oportunamente, a uma imediata fase de evolução espiritual em ambiente de maior espiritualização.

A mediunidade é uma faculdade comum ao espírito, variando, porém, o seu grau de desenvolvimento de pessoa para pessoa, sendo certo que está livre de cada ser, dar-lhe a intensidade que quiser, no entanto nem todos estão preparados para desenvolvê-las, visto como há uma disciplina rigorosa estabelecida para aquêles que desejam tornar-se médium desenvolvidos, esta disciplina acha-se contida na atenção do próprio médium.

A mediunidade é uma condição inata no espírito de cada ser. As faculdades mediúnicas, tais como, a vidente, a auditiva, a intuitiva, a de efeitos físicos, as demais, sendo inatas no espírito de cada pessoa, estão sujeitas a desenvolvimento de acôrdo com as leis psíquicas. E a mediunidade uma faculdade que pode concorrer grandemente para o progresso do espírito, quando desenvolvida somente para o bem, e nas condições determinadas por ordens espirituais. Não sendo a mediunidade um privilegio concedido somente a algumas criaturas, como muita gente supõe, mas sim uma faculdade peculiar a todos os séres humanos, inerente ao espírito e não a matéria, pois, que o espírito é a origem de todas as faculdades que o ser possui, inclusive a vontade e o livre arbítrio, não sendo por isso, uma faculdade hereditária, como afirmam alguns, preciso se torna que cada ser humano, a conheça e saiba como deve utilizar a mediunidade, para não se prejudicar e ao seu semelhante, ou usando-a para divertir a sua vontade. O médium não se esquecendo nunca de que a amizade deverá ser uma companheira para a virtude, ser simples, modesto, e tolerante, não se perturbando quando não receber o seu guia no momento de concentração, conservar-se sempre calmo, dominando seus menores impetos, corrigindo seus menores erros, e jamais se irritando, porque os mediuns, precisam viver integralmente no sentimento da mais absoluta honradez, procedendo invariàvelmente, em todos os atos da sua vida, com ponderações e justiça, para poder manter como instrumento fiel aos seus gloriosos Guias, mensageiros de Deus.

O médium precisa provar pelos seus atos que têm confiança em si mesmo, e nos seus Guias, o pensamento é a única substância positiva, tudo o mais que no Universo existe são miragens esplêndidas, resultados maravilhosos, todos êles emanados do próprio pensamento divino, e o pensamento, é a fonte geradora da qual brotam todos os empreendimentos que jamais chegariam a ser utilizados, se não fôssem primeiro pensados. Quando um pensamento é bom, boa será a sua execução, o bom pensamento tem consistência, pois, a sua concepção atrai outros congeneres, que todos irmãos reunidos formariam um contraforte ao encontro do qual, precipitar-se-iam os pensamentos contrários que por causa da própria perversidade, são diversos entre si, e por muito que se esforcem não conseguirão abalar-lhe, pois, como muito, é sabido, a união faz a fôrça, o pensamento percorre com rapidez vertiginosa, distâncias consideráveis e atinge alturas inconcebíveis, e quando é elevado em prece, brilha nas imensidades.

Há séres, mesmo, encarnados, cujo pensamento atravessando as camadas atmosféricas, chegam à certa altura, como verdadeiras chamadas dos Guias espirituais. Outros há, que pela fôrça e pureza dos seus pensamentos, atraem em volta dêles as entidades do espaço que, aproveitando a ocasião, desçem para acender na sua mente a chama sagrada da inspiração. Procurai pois, caríssimos irmãos, que os vossos pensamentos sejam elevados, nobres e puros, e assim, poderemos descer sempre juntos de vós, para com os nossos pensamentos tornar os vossos espíritos cada vez mais dignos de Deus.

Tablóide GN na Umbanda

Um jornal de utilidade pública da nossa religião!

Notícias da Equipe Vovô Chico!

Cabana Espírita Sete Fôlhas — Rua Gonzaga Campos n.º 71 — Todos os Santos. Babá Astrogilda Soares. Consultas às quartas-feiras, às 14 horas. Gira aos sábados. Guia Chefe 7 Fôlhas.

Tenda Espírita Cabana dos Humildes — Rua Santa Isabel, 613 — Bento Ribeiro. Yalorixá Almira Alves. Guia Chefe Caboclo Pena Prêta. Sessões às segundas-feiras e sextas-feiras.

Tenda Espírita Santa Bárbara — Rua Silva Vale n.º 781-F Cavalcante. Yalorixá Maria da Conceição. Guia Chefe Caboclo 7 Estrêla. Sessões aos sábados a partir das 21 horas.

Centro Espírita Caboclo Irapuã — Estrada da Cachamorra. Rua A. 115 — Campo Grande. Ritual: Umbanda Omolocô. Yalorixá Aidyr Magalhães. Guias Chefe Caboclo Irapuã-Vovó Joana. Consultas às quartas-feiras a partir das 16 horas. Toques aos sábados.

Recanto de Oxalá — Rua Gabriel de Piza n.º 70 — Jacarepaguá. Babá Minervina Gomes. Sessões às quartas-feiras e sábados.

Centro Espírita Janaina — Rua Capituba n.º 163 — Vaz Lôbo. Yalorixá Ligia Costa Oliveira. Guia Chefe Caboclo Jaçá. Prêto Velho Vovô Arruda. Sessões às segundas, quartas e sextas-feiras.

Os Terreiros Filiados Ao SORE Contam Com Os Seguintes Veículos De Divulgação:

TABLÓIDE GN NA UMBANDA — Circula aos domingos com a GAZETA DE NOTÍCIAS

Revista Orixás — Mensal, cujo primeiro número sairá na segunda quinzena de novembro.

Programa "A Verdade Sôbre o Espiritismo" — Aos domingos, das 22 às 24 horas, na Rádio Continental.

SEJA FILIADO DO SORE — CLÍNICA MÉDICA — DENTARIA — ASSISTÊNCIA JURÍDICA E OUTROS BENNEFÍCIOS — Inscrições na Secretaria, Rua Pernambuco, 1.161 — Encantado.

O TOQUE DE REUNIR

MÃE ELIS

Em breves dias será dado o Toque de Reunir em nossa casa. A Roça do Xangô de Ouro, chefiada por Mário Barcelos, reabrirá suas portas com um toque festivo e mais quente do que nunca. Tenho a certeza que todos os filhos do competente Zelador estarão presentes para abraçar o pai querido cujo ânimo não se abate mesmo enfrentando grandes problemas. Mesmo os filhos distantes, como a Lodevi e o Banda Cilê, se farão presentes em pensamento, cartas ou telegramas que nos farão sentir a consideração que sentem por nossa casa. Todos, mas todos mesmo devem vir ao SORE nesta quarta-feira assistir ao nosso toque. Espero também a presença de todos os Babalorixás e Yalorixás e seus filhos-de-santo, de todos aqueles que fazem a grande corrente mental da caridade, dos leitores que me honram com a sua atenção. Sei que todos estarão lá, pois é num momento difícil que precisamos de todos os amigos. Aqueles que quiserem e puderem nos ajudar, aceitaremos qualquer coisa, pois o fogo da purificação destruiu nosso vestiário, e lá se achavam nossos tambores. Aliás foi o que de mais valioso perdemos, pois graças à fôrça do grande XANGÔ, os SANTOS foram todos salvos. Tenho a certeza que veremos chegar a Mariazinha, a Maria Helena, a Rosa, o Tola, o Hélio, carregando um tijolo ou uma telha e até mesmo aquele "senhor" terreiro que não é habitual em nossa sede se fará representar, bem assim como tantos outros que farão do nosso toque de reabertura uma grande festa de AMIZADE E UNIÃO.

A Roça do Xangô de Ouro é a casa de Mário Barcelos, é a minha casa, é a casa de todos vocês

Aos comentários malévolos, uma resposta: Lembrem-se que é no fogo que se forja o aço.

— x o x —

Mãe Elis atende com Pomba Gira Mulambo às segundas-feiras, a partir de 14 horas, na sede do SORE, Rua Pernambuco n.º 1 161, Encantado, auxiliada por Zaze Erangi.

Ser Feliz

BARROSO DE MENEZES

Recentemente conheci uma pessoa verdadeiramente agradável. Para poder cumprir sua "missão espiritual" vive em constante atrito com parentes que não crendo na Lei de Pemba, procuram de tôdas as maneiras, tornar duvidosas as suas bondades no terreiro. Mesmo sofrendo tais insinuações, está sempre sorridente. Sabedor dos seus problemas particulares, certo dia lhe perguntei:

— Você é feliz? — Feliz. Muito feliz. Entendo que SER [illegible] e entender aquêles que não me entendem. Para mim, a felicidade é uma gôta d'agua que umedece, imaginariamente o nosso coração. É uma gôta d'agua que transforma-se em lágrima quando estamos tristonhos ou alegres, porisso; aceito tôdas as provações com naturalidade. Quem abraça o espiritismo religião divina, tem obrig[illegible] de orientar aquêles que infelizmente não encontraram-se ainda ao percorrer a estrada da vida. Eu sei que amando sou amada. Dando alguma coisa, receberei também de volta, alguma alguma coisa! Porisso, não desespero. Confio em Oxalá e sei que algum dia, êles... me encaminharão, então; virão comigo ao terreiro onde aprendi tudo de bom, até hoje. É muito lindo a gente saber que o mundo vive de maldades! Pois, só desta maneira nos, umbandistas, teremos meios de provar a pureza da nossa religião. Pela vontade dêles... eu não falaria com ninguém. Mas... é humanamente impossível. Minha missão será completa se Zambi, nosso pai Onipotente, concordar. Eu, tanto aprendi a sofrer como a amar.

O amor é um fruto desconhecido pelos insensíveis. Sei que SER FELIZ é amar alguém, mesmo em silêncio! Na Umbanda eu encontrei felicidade, conheci a liberdade... e o conforto espiritual! Todos nós precisamos de afeto, carnal e espiritual. Sei que a carne é fraca, o espírito, porém, é forte; daí a razão do meu confôrto. Quando eu volto para casa, após uma sessão espírita, sou relegada a um plano inferior, pelo meu cônjugue que condena a nossa religião. Contudo, resignadamente, peço a tôdas as falanges do astral, para que levem para o alto tôda e qualquer mágoa que possa existir dentro do meu coração. Assim é a vida!

É mais fácil aceitar a matéria do que o espírito. Sou imensamente feliz apesar dos impecilhos que tenho que galgar para alcançar a semi-perfeição carnal, tão necessária para o bom desempenho das tarefas terrenas. Amo a felicidade dos outros, porque SOU FELIZ!

Dou carinho porque preciso de carinho para prosseguir vivendo, do contrário, a vida não teria razão de ser. Nestes dias em que a tecnologia deixa o "homem" na lua, não é admissível que desconheçamos os princípios da vida.

SER FELIZ é saber o valor de um abraço, de um apêrto de mão, saber o valor do beijo que uma criança nos dá! Isto eu sei; porisso, SOU FELIZ. Sòmente as almas bem formadas entendem estas pequeninas carícias, que, por razões óbvias, preenchem o vácuo deixado por aquêles que deviam estar ao meu lado. Todavia, êstes, preferem não entender os mistérios divinos. Mas eu SOU FELIZ, porque sei que sou querida e acariciada por aquêles que entendem quão ingrata é a missão de um médium dedicado aos seus afazeres religiosos. O tempo anda célere, e quem não aceita esta realidade, terá que viver à margem da estrada espiritual. Eu SOU FELIZ porque não temo a sociedade, sempre ávida por espetáculos variados; porém, jamais deixarei de prestar meus serviços à ela, desde que, com esta atitude eu possa minorar seus sofrimentos.

Eu SOU FELIZ, porque aprendi a amar intensamente, esquecendo todos os dissabores que porventura possam cair sôbre meus ombros de cumpridora de missão.

DELEGADO DE POLÍCIA BAIXA PORTARIA ABSURDA

O jornal "Ultima Hora" de sexta-feira, dia 5 de novembro, publicou uma notícia que dizia:

"O Titular da Delegacia de Tóxicos e Drogas Proibidas (antiga Delegacia de Costumes) de Niterói, baixou portaria que obriga todos os terreiros do Estado do Rio, cêrca de 30.000 a se registrarem na citada delegacia e exigindo dos Babalôs fôlha corrida, atestado de bons antecedentes etc... sob pena de não mais poderem funcionar".

Ora, a medida é absurda, pois os espíritas estão amparados pela própria Constituição, que diz que todos podem se reunir sem armas sem prévio consentimento da autoridade. Além disso, o culto é livre. O Delegado assumiu uma atitude intempestiva talvez por falta de conhecimentos, pois nós espíritas fomos os primeiros a nos pronunciar na grande luta do Govêrno Federal, na campanha Anti-Tóxicos. Agora aquela autoridade deseja insinuar que em cada casa da nossa religião possa existir uma "bôca de fumo" ou coisa que o valha. Esperamos que o bom senso do Secretário de Segurança Pública do Estado do Rio anule a absurda exigência, pois caso ela vá para a frente estaremos regredindo ao odioso passado de perseguições contra o nôvo livre direito de amar a Deus.

CABOCLO OYAPOCH

Uma leitora cuja assinatura não conseguimos traduzir nos mandou uma carta pedindo que publiquemos seu agradecimento, por uma graça recebida ao Caboclo Oyapoch, que trabalha com um médium de um terreiro situado na rua Cabuçu, 10, no Lins de Vasconcelos. Diz ela que não sabe o nome do médium, mas que conseguiu com a entidade, resolver um problema dificílimo. Na mesma carta a leitora apóia a nossa campanha em defesa ao Seu Sete da Lira.

Oromim Homenageou O Seu Erê Crispim

Sábado passado foi realizado um bonito Toque no Yê do Caboclo Arranca Tôco, localizado na rua Nascimento Gurgel n.º 29, na Fontinha em Cavalcante Cruz, em homenagem ao formoso Erê Crispim, entidade da nossa estimada irmã Oromim. Yakekerê do Yê de Tôla Malembé.

Houve muita alegria em [illegible] de grande afirmação espiritual, tendo comparecido diversos convidados para maior brilhantismo da solenidade; destacamos o Babalorixá Sebastião Marcelino da Iansã, Babalaô Nélson Salvador, sua afável espôsa Ivanyr, o Pai Pequeno Ivo, a Yá Sinavorjica, Ramos da casa de Rufino do Beirut, Yabadê, Obanãgime, Odéamim, Jigenã, Odequecl, Cadyamê, Lademim, Calecy, Omimladê, Arenin-Silê, Ominalá, a charmosa Industrial Alice Claes Brandão, Yalorixá Flôr Pattitucci, Sussunarê, Babá Irene Miranda, Olabecy, Oia-Guirilê, Yalorixá Nancy de Oxaguiã, Yakekerê Zilda da Oxum, nossa estimada irmã Nicinha e a encantadora Ekede Mirian.

Crispim, Azulão, Pedrinha de Ouro, Beizinho, Rosa do Mar, Mariazinha, Princesa, Pingo de Ouro, Lágrima Triste, Cravo Branco, Águas Claras, Chuvisco, Doum, Faisca, Dengoso e Pingo D'Agua fizeram a felicidade e a alegria dos convidados, com farta distribuição de bôlos e guloseimas.

Parabéns Oromim, que Crispim cada vez mais a proteja e faça com que a sua Mãe Oxum lhe dê o seu axé e continue como até então, uma dedicada Candomblecista.

CORRETORES

Precisamos de Corretores para agenciar anúncios para o Tablóide.

Informações: Rua Pernambuco, 1161 — Encantado — Procurar o Sr. Mário Barcelos.

C E Divino Espírito Santo

O nosso companheiro Fernando de Souza, Diretor de Relações Públicas do SORE, visitou o Centro Espírita Divino Espírito Santo, que tem sua bonita sede na rua Daudt, 260, bairro da Dor, Água Santa, tendo como dirigente a Babá Dagmar Tavares de Sá.

As principais entidades da casa são, Pai Mané de Aruanda, Cabocio Nazareth Tupinambá e Tranca Rua.

Agradecemos a maneira gentil com que receberam o nosso representante e deixamos o nosso jornal, o SORE, a revista Orixás e o programa de Rádio, "A Verdade sôbre o Espiritismo", que vai ao ar aos domingos das 22 às 24 horas na Rádio Continental, à disposição de todos os nossos amigos daquela casa.

Comestiveis Sinhá e Portuense Ltda.

Doces para corte — balas de diversas qualidades — Atacado e varejo — Preços especiais para terreiros e umbandistas em geral — Massas diversas pelos menores preços.

DOMINGOS DE FRIAS DA ROCHA

Rua Dois de Fevereiro, 1085 lojas E e F — Pedidos pelo Tel: 229-1376 — GB

GN CONTRA-CAPA

Mário Barcelos

SANTÍSSIMO, MEIA-NOITE... (VII)



Nós continuamos com a série iniciada há exatamente, sete semanas e temos tanta coisa para contar e comentar que às vêzes nos perdemos em meio a elas tôdas.

Sábado, estivemos na Lira duas vêzes. No início da tarde e na hora da gira. A tarde, fomos cumprir mais uma etapa da revista ORIXÁS, pois nos faltavam umas fotografias da nossa irmã Cacilda de Assis. sem Seu Sete da Lira. Conversamos muito mesmo, e como sempre tiramos algum proveito de tudo o que foi dito e ouvido. Estavam lá o Lopes, a Rosa, Ana Amélia, Marli, Tião, Brito com sua máquina indiscreta, Dona Cacilda, Luzia, Yolanda e outras pessoas. Era véspera do aniversário da Luzia e comemoramos com alguns refrigerantes.

Falamos do incêndio do SORE, e da nossa fé em comprar o terreno que ocupamos. Falamos de coisas do passado e do futuro e de mais um monte de coisas. Depois, a aflição do Brito foi aumentando, e Dona Cacilda foi tirar as fotos que precisávamos. Sentou-se na lira vasia, numa das mesas, deixou-se fotografar em palestra com Amélia, Rosa e Marli. Tirou fotos perto do Santo Antonio e enquanto esta ação se processava nós observávamos o seu constrangimento e fazíamos um paralelo entre ela e Sete da Lira. Cacilda forçava uma brincadeira, mas não escondia seu constrangimento. Deixava-se fotografar mas não gostava daquilo e deixava claro, sem saber, que de fato não gosta de se exibir. Reforçamos ainda mais a nossa opinião de que é de fato uma criatura simples e humilde. Estava delicadamente atendendo a um amigo, porém não conseguia esconder que era contra seu gôsto.

Já à noite, voltamos à Lira e Seu Sete já estava. Alegre e vibrante, jogando seu Delogum para ver se já podia libertar a primeira mesa. Chegamos e ficamos afastados. Depois, êle nos viu e veio aquêle abraço de todos os sábados e o gole da "pinga" que restaura o ânimo de qualquer um, pois leva um grande axé do grande Rei da Lira.

Lá estavam todos os seus combonos, Ekedes e amigos. A Luzia estava tonta com tanta gente querendo saber detalhes sôbre o Ebó do dia 15 de novembro que é chamado de Ebó do Ano. Para os que ainda não sabem, o "trabalho" será amanhã, dia 15, que é feriado. Vai ter início às 14h 45min ala fia. Você deve varrer a sua casa da frente para os fundos e do lixo recolha um pouco de poeira, e guarde num papel. Depois, recolha uma colher de sal, que esteja em uso na sua casa e leve os dois embrulhinhos para Santíssimo. O restante que será necessário você encontrará lá, como sempre procurando a Luzia.

O Ebó é uma espécie de descarrego geral, e evita doenças, abre caminho, evita desastre e é despachado, logo depois de todos passarem por êle, no Cemitério de Campo Grande. São milhares de pessoas que se beneficiam e são gastos milhares de metros de morim de três côres diferentes e de fitas.

Para que todos tenham uma idéia, o material a ser despachado ocupa três caminhões que vão lotados. Além dêsse, Seu Sete da Lira realiza também, o Ebó de Carnaval, que é feito durante o Carnaval.

A verdade é que amanhã a Lira receberá novamente um grandioso público. Se você vai até lá, faça o que recomendamos acima e o resto é com a Luzia e com Seu Sete.

Nós pessoalmente pretendemos comparecer para passar no Ebó e para assistir o trabalho do Rei que ainda não assistimos. Sabemos contudo, de antemão, que é bem fundamentado, pois até agora não vimos nada que êle tenha feito que não tenha seu fundamento dentro do Santo.

Sábado, soubemos por intermédio do nosso irmão e amigo Ari Vizeu, que um político solicitou a Censura que tôdas as irradiações feitas da Lira do Seu Sete fôssem passadas primeiro por aquêle serviço. Ora. Trata-se de uma aberração tão absurda que nem acreditamos que isto seja possível. A televisão transmite missas, congressos protestantes, banhos em mar e piscina das Testemunhas de Jeová e nada merece censura. Agora, como foi formada uma cadeia da Fé, que compreende a Rádio Continental, Rádio Nacional e Rádio Metropolitana, vem o político, que por sinal ganhou votos da Umbanda, e tenta, entre portas e travessas, esta medida ilegal, intempestiva e deselegante.

Seu Sete ouviu a queixa, ouviu a nossa palavra revoltada não de jornalista ou radialista, mas de Presidente do Órgão de quem seu terreiro é filiado e não perdeu a sua tranqüilidade. Não falou, como jamais fala, em vingança. Limita-se a rir e cantar e dá, a nós outros, um exemplo de paz e amor. Disse apenas que a pessoa que tenta a nova investida não derrubará Seu Sete e concluiu com uma frase de grande fundamento:

"Ninguém me construiu, portanto, ninguém poderá me destruir...

Depois disso tudo veio o tradicional Pino da Meia Noite e pela primeira vêz o programa "A Verdade sôbre o Espiritismo" participou da cadeia da fé.

Depois, já madrugada, cantaram parabéns para a Luzia e no domingo foi aquela festa íntima, para a qual fomos convidados mas que infelizmente não tivemos chance de comparecer, pois estávamos preparando a programação da rádio. De qualquer forma sabemos que tudo transcorreu muito bem, pois a Lira tem uma coisa muito bonita e que deve ser seguida por todos os irmãos de fé. Lá, todos são amigos e todos participam das alegrias e tristezas de cada um.

Vamos prosseguindo na nossa série, focalizando fatos da Lira. Tanto os agradáveis como os desagradáveis. Um que desagrada a todo mundo, é o problema dos motoristas de kombis, que fazem tremenda balbúrdia na Estrada dos Caquizeiros. Parece até um mercado de peixe e a cúpula da Lira já tomou providências e pediu ajuda às autoridades, por meio de um abaixo-assinado do qual até nós participamos. Os motoristas perdem a esportiva, gritam e só faltam agarrar os fiéis, provocando vêz por outra, atritos lamentáveis, mas que felizmente acontecem fora dos portões do sítio. A segurança da casa faz o que pode, mas não deve nem pode exagerar e se limita a tentar coibir o abuso. De sábado para cá, a coisa melhorou um pouco, com a presença de soldados da Polícia Militar que impedem a passagem das kombis pela Rua dos Caquizeiros. Antes se verificavam pequenas colisões com danos também pequenos, mas que são desagradáveis para quem vai visitar a Lira. A verdade é que todos tem o direito de ganhar a vida, como é o caso dos motoristas, porém ninguém tem o direito de, por ganância, estragar o patrimônio alheio.

Abertas as Inscrições Para o Segundo Concurso de Ogãs

Já estão abertas na sede do SORE, as inscrições para o Segundo Concurso de Ogãs que é outra promoção oficial do nosso calendário de promoções para o ano de 1972. Os interessados deverão comparecer na Rua Pernambuco, 1161, no Encantado, para tomarem conhecimento do regulamento que regerá o concurso. Teremos muitas novidades no concurso e face à experiência do 1º concurso, introduzimos várias modificações que trarão benefícios aos candidatos e ao próprio público que está sempre presente às nossas promoções. No próximo tablóide estaremos publicando o regulamento e a data do início do concurso.

GN na Umbranda

ORGÃO OFICIAL DO SORE

Ano 96 — Domingo, 30 e 2a.-feira, 31-1-1972 — Nº 56

Procissão de Oxóssi !



Saber Perdoar É Uma Virtude!

LUIZ CARLOS FORTES
(Babalorixá TOLA MALEMBÊ)

Infelizmente, de tôdas as formas, tentam jogar pedras em nosso caminho, repito que nossa Religião precisa de trabalhadores honestos e autênticos e assim sendo não perderei tempo com coisas alheias ao nosso ideal, trago comigo uma grande missão a cumprir, colaboro decididamente com o SORE e seu dinâmico e correto presidente Mário Barcelos Precisamos de trabalhadores desinteressados e dedicados a fim de que possamos colocar nossa Religião no seu devido lugar, livre dos omissos, dos vendilhões e dos aproveitadores.

Nós do SORE, a casa dos Umbandistas, Candomblecistas e Kardecistas, trabalhamos para que sejam cumpridas as suas leis.

Peço ao meu Pai OGUM para continuar como até então, leal ao meu ideal e honesto comigo mesmo para que possa ser como os outros.

Nova frente de luta será aberta, luta pacífica, empunharemos bem alto a bandeira branca do Exército de OXALÁ, a fim de que possamos cumprir nossa missão com galhardia e dedicação.

Nos momentos de meditação peço ao meu Pai OGUM que me dê coragem para modificar o que pode ser modificado; paciência para suportar o que não pode ser modificado e a Sabedoria para distinguir um do outro.

Em minhas preces rogo: "Dai-me, Senhor, o que vo sresta, aquilo que ninguém Vos pede; não peço o repouso nem a tranquilidade, nem da alma nem do corpo; não Vos peços nem a riqueza, nem o êxito, nem a saúde; tanto Vos pedem isso, Senhor, que já não deve sobrar para dar. Dai-me, Senhor, o que Vos resta; dai-me aquilo que todos recusam; quero a insegurança e a inquietação quero a luta e a tormenta. Dai-me isso, Senhor, definitivamente; dai-me a certeza de que essa será a minha parte para sempre, porque nem sempre terei a coragem de Vô-la pedir. Dai-me, Senhor, o que Vos resta; dai-me aquilo que os outros não querem, mas dai-me também a CORAGEM, a FORÇA E A FÉ

Fazei com que continue humilde, dedicado e leal.

Peço a OGUM que me oriente no sentido de perdoar os que nos calunam e que eu possa orar e fazer o bem aos que nos têm ódio, pois só assim receberemos uma boa recompensa de OXALÁ, que faz nascer o Sol sôbre bons e maus e vir a chuva sôbre justos e injustos. Porque perdoando os nossos inimigos e detratores, também seremos perdoados pelo Pai.

O Babalorixá TOLA MALEMBÊ realiza consultas com o Sr. TRÂNCA RUAS DAS ALMAS e Jôgo de Búzios, às quartas-feiras e sábados, a partir das 14 horas, na Rua Nascimento Gurgel, 29, Largo da Fontinha, em Osvaldo Cruz.

AMAR sinceramente, é acreditar na Justiça Divina, que orienta, aquece e reconforta, libertando nosso coração do egoísmo, da ingratidão, da vaidade, da mentira e do orgulho.

Devemos AMAR com tôda alma, com todo o coração, sendo feliz através do confôrto e da presença de quem se ama realmente.

Todos sabem que o Tola Malembê é pára-quedista militar, e será transferido para Brasília, provàvelmente depois do dia 20 de março, aonde continuará sua vida dedicada ao Santo, com o Aché de seu Pai OGUM.

Ontem, sábado, saída de Iaô no Ylê Oxanguiã, na Rua Cirne Maia, 70, dirigido pela Yalorixá Nancy; Presidente, José Felipe; Mãe, Cleonice; Iakekerê, Zilda, e da Ekde Miriam. Nosso abraço no Pai Jairo de Xangô e na Iá Sueny.

Uma festa de rara beleza e muita afirmação espiritual. Nossos parabéns.

O meu sincero abraço aos meus irmãos capitão Guimarães e Aylton, Euclides Nascimento, Sivuca, capitão Vilanova, sargento Renato, David Nasser, Luiz Marques, Carlos João da Feira, Luiz Cláudio, Alberto, Cartola, Guaíba, Rajão Paulista Carrasco, sargento Oliveira, Americano, Bira, Naval, Bonfim, Tristeza, Márcio, Euvaldo.

CURIOSIDADES

VOCE SABIA:

— Que ABACAÍ era o gênio maléfico da mitologia Tupy, o qual perseguia os índios?

— Que AARÃO foi o 1.º Sumo Sacerdote de Israel e irmão de Moisés?

— Que no dia 16 de janeiro de 1960 morreu GUILHERME MONIZ, nascido na Bahia em 10 de fevereiro de 1900?

— Que AEROLITO é um corpo oriundo do espaço constituido por metais de oxigênio, silício e magnésio, que se precipita sôbre a terra, tornando-se incandescente ao atravessar a atmosfera?

— Que os CAIPÓ pertencem à família lingüística Jê, localizados os do sul, nas cabeceiras do Araguaia e na bacia superior do Paraná, estando os do norte, entre o Araguaia e o Xingu, ao norte do rio Tapirapé?

— Que AEROSTATICA é a parte da Física que estuda as Leis de Equilíbrio do Ar?

— Que os ABABA eram índios de tribo Tupy-guarany que habitavam a cabeceira do rio Corumbiara, no Mato Grosso?

— Que as praias mais importantes de ANGOLA são as de Luanda, Lobito, Benguela, Amboim, Pôrto e Moçâmedes?

— Que no dia 31 de março de 1869, faleceu ALAN KARDEC, em Passage Saint Anne n.º 59?

— Que em 5 de março de 1961 o Astronauta americano ALAN SHEPARD, subiu a uma altura de 186 Km, numa missão suborbital, a bordo da cápsula Freedom 6, pertencente ao Programa Espacial "Mercury"?

— Que LUANDA é a capital de Angola e a cidade de maior progresso, com impressionante desenvolvimento, cativando a todos pelo seu encanto natural?

Terreiro da Semana

Eu confesso que um frio enjoado estava dentro de mim, não obstante o calor sufocante. A chuva caía e os pingos eram daqueles bem grossos. O frio dentro de mim aumentava e o calor era por fora cada vez mais sufocante. Quatro horas da tarde e a sede do SORE pràticamente vazia na quinta-feira. Lá estavam apenas aqueles fiéis amigos que me seguem em qualquer circunstância. O Hélio, Geraldo, meus filhos de santo parentes, o Valdemar, o Paulo Roberto e apesar de todos terem uma palavra de estímulo, havia no semblante de cada um a ameaça de uma decepção. O Tião, com seu vozeirão barulhento conversava na sala. Eu pensava de mim para mim: Meu Deus, será que o senhor me abandonou. Será que a nossa procissão vai, pela primeira vez na história do tablóide e do SORE, ser um fracasso.

Conversávamos eu, o Deputado Rossini Lopes da Fonte e o Paulo Roberto. Eu perguntava como vai ser gente. Não veio ninguém. Nesta altura, honra seja feita, o Rossini surgiu como um líder e disse: Mário, o santo está aí e nós estamos aqui. Não devemos nos preocupar com gente e sim com a missão. Vamos nós fazer a procissão. O importante é que a missão seja cumprida...

Eu confesso que vacilava quando chegou o primeiro terreiro. Era a Casa de Caridade São Sebastião, que tem sede na rua Zizi, 52, no Cabuçu e que é dirigida pela excelente Babá Maria de Lourdes Costa Filpi. Ela era da mesma opinião. Vamos nós com o santo. O resto não interessa. Depois chegou a Tenda Espírita do Caboclo Fôlha Verde, dirigida pela nossa Diretora-Secretária a Yalorixá Mariazinha. Ela que sempre desponta nas horas amargas e aflitas mostrou novamente seu valor e disse: Que nada. Vamos ultimar tudo que isso vai encher já. Fui revigorado pelas palavras amigas e comecei a dar ordens. Enfeitem o santo, tragam as nossas bandeiras. Convoquei todos. A vibração voltou em mim e só, quando mandei que a imagem fôsse colocada no carro do Corpo de Bombeiros notei que o SORE já estava cheio e a rua repleta de carros e gente. No trajeto, a procissão foi engrossando e ficou como tôdas elas. Uma beleza. Muita gente. Sinais de OK partiam do povo para mim. Sorrisos confiantes. O Exército Branco marchava de nôvo. Forte, altaneiro. Nossas bandeiras tremulavam, o povo vibrava e nossa missão ia sendo cumprida, passo a passo, metro a metro. Lá na frente la a nossa cúpula. Rossini, Tião, Maurício e outros. A Mariazinha comandava como sempre. Os ogãs batiam firmes nos atabaques e o povo cantava: Quio, quio, quio, quio que era. Sua choupana estava em festa, saravá meu pai Oxóssi que é Rei lá na floresta.

Muitas vêzes a voz ficava prêsa na garganta. Os olhos queriam marejar, mas continuamos firmes. Estavamos caminhando novamente para o altar da vitória.

Obrigado Oxóssi. Muito obrigado mesmo por ter parado a chuva. Obrigado por ter trazido seus fiéis. Obrigado por não ter dado a nós o que seria a nossa primeira grande decepção dentro das coisas do santo.

Aniversariou A Yakekerê Oromim

No dia 25 de janeiro, houve alegria no Ylê do Caboclo Arranca Toco, como também o lar de seu eficiente dirigente o Babalorixá Tola Malembê pelo aniversário de sua Yakekerê Cenira Menezes (Oromim) uma autêntica Candomblecista dedicada filha de Oxum que professa nossa Religião com muita dignidade, devoção e acerto.

A Yakekerê Oromim recebeu o abraço fraterno de seus familiares e filhos-de-santo pelo seu belo exemplo de bondade, eficiência, compreensão e dedicação que todos conhecemos, respeitamos e admiramos.

Mãe Criadeira dos filhos do Ylê de Tola Malembê, esteve no dia 25 de janeiro cercada do carinho e da atenção de todos aquêles que tiveram a felicidade da sua orientação, ensinamento e atenção.

Para você Oromim nossos votos sinceros de muitas e muitas felicidades, paz e prosperidade a fim de que possa galhardamente cumprir a sua grande missão que lhe foi confiada por Oxalá e que o dia 25 de janeiro se repita por muitos e muitos anos, ao lado de seus entes queridos e que possa sempre nessa data haver alegria e muita satisfação.

Nós do Supremo Órgão das Religiões Espíritas, rogamos a Oxalá e a sua mãe Oxum, que livre o seu lar das injustiças terrenas, que Xangô o Justiceiro Celestial lhe dê o seu axé, que a Iansã lhe cubra com o seu manto sagrado e Ogum o vencedor de demandas, seja o seu defensor e de seus familiares.

Aceite os nossos sinceros parabéns e Mucuiu no Zambi.

TUNINHO TOCOU

Sábado passado, a Casa de Caridade Cabana de Oxóssi realizou um grande toque em louvor a Obaluaê, que teve início às 21 horas. A casa é de Candomblé e fica situada na Rua Barão do Bom Retiro n.º 163 e recebe a competende direção do nosso estimado Babalorixá Antonio Ferreira Cravo, o Odéssi, também conhecido por Tuninho de Oxóssi.

O toque foi formidável e a casa rceebeu um numeroso público que se manteve ordeiramente assistindo às festividades ali realizadas.

GN na Umbanda

(Órgão Oficial do SORE)
Editor Mário Barcelos
EXPEDIENTE

Rua Pernambuco 1161
Encantado — GB
Correspondência:

O Mundo de Madalena Loureiro

JOÃO BARROSO DE MENEZES

Olhando da varanda colonial do prédio sessenta e oito da ladeira do Russel, para o aterro do Flamengo, com suas palmeiras crescentes, tive a impressão de estar em pleno deserto... e aquelas palmeirinhas eram parte de um oasis.

Na realidade aquela casa é um oasis, levando-se em conta tantas famílias desajustadas que existem por êste mundo de meu Deus! Naquela casa residem cinco "seres" que harmoniosamente colocaram o amor, a curiosidade e a antiguidade no mesmo plano.

O amor é simbolizado por um lindíssimo "noturno" que representa uma bela madona despida, de costas, exibindo tôda a maviosidade de uma mente sã (a do pintor) unida com a dos habitantes daquele "Museu" particular.

Pelas paredes espalham-se espadas antigas que pertenceram a grandes militares! Dois estribos de prata que pertenceram ao Imperador Pedro Segundo! Uma bíblia de duzentos anos vinda da Inglaterra! Um fóssil (de um cavalo marinho) de dois mil e quinhentos anos! Comprovado em teste de urânio! O amor mora em todos os cômodos daquela residência! Patrícia e Claudia vivem muitíssimo bem com Diana.. Madalena, simples e meiga, representa tudo na vida de Oswaldo Loureiro o "Violinista no Telhado"

Enquanto cenas de amor e liberdade consciente se espalha pela estreita ladeira do Russel, tal é a positividade daquela família da casa sessenta e oito, outros lares que desconhecem a solidariedade humana e o valor do pensamento positivo vai se destroçando lentamente sem que nenhum dos participantes da tragédia familiar notem algo de anormal

Pobres coitados! Na sala daquela imponente residência vi um quadro mostrando um morro com o seu "problema crônico": a fila da água! Aquela tela faz lembrar que a pobreza daqueles humildes irmãos do morro, equipara-se à pobreza de espírito daqueles que desconhecem a precocidade de uma família unida e feliz. Uma nação forte é aquela que tem filhos unidos pela divina compreensão.

Revivi um filme antigo onde o galã ciumento proibia a sua formosa companheira até de olhar para a sombra de um homem! Que barbaridade! Nós devemos orientar nossos amigos pelo bom caminho sem que para isso seja preciso coibir seus anseios.

O nome da mocinha me foge a lembrança, porém, seu apelido era "a pulguinha do canto"... Sua formação era de uma verdadeira submissa aos prazeres mundanos. Roupas, carros e noitadas... que nunca passou da sua vontade interior, posto que seu querido, por nada dêste mundo, concordaria que ela fôsse abraçada por outro... A vida não é nada disso! Deus criou seus filhos e deu-lhes o livre arbítrio para decidir seus atos pessoais. Amor nunca florescerá em um jardim onde os galhos da roseira sejam amarrados ou cortados periòdicamente.

O amor e a crença nascem naturalmente no momento exato em que as pessoas são tocadas misteriosamente como foram os familiares da heroína desta pequena história Madalena Loureiro Seu pai era fiscal de fronteira e estava afastado da família há vários meses por necessidade de serviço um dia uma senhora parente doente teve uma caída repentina e pegando uma caneta começou a descrever uma triste narrativa: — "Meu pai morreria " — de fato morreu dias depois, assassinado! Esta lembrança é pesarosa para ela, porém... os mistérios do astral não podem ser entendidos por todos!

Enquanto eu escutava aquela narrativa, minha mente vislumbrava a pessoa de Márcia Menezes, o mais nova filha de santo da Tenda Espírita Filhos da Cabocla Jurema, Templo do Seu Sete Encruzilhada — O Rei da Lira! Seus guias são formosos e sua formação moral perfeita, como deve ser tôda pessoa que abraça a lei do santo.

Sua imagem bailava na minha mente como se estivesse, também, entre os lindos quadros e antiguidades que enfeitavam as paredes da casa sessenta e oito da ladeira do Russel.

Escolinha Aladim

Maternal — Jardim de Infância — Pré-primário e Primário. — Bandinha — Baby English — Ensino Especializado.

Grande área para recreação.

Rua João Alfredo, 32 — Muda

Telefone: 2-32-0250

DIREÇÃO DA PROFESSÔRA NELY

MATRICULAS ABERTAS

Tablóide GN na Umbanda

Um jornal de utilidade pública da nossa religião!

Tola Malembê Realizou Toque Para o Odé Maior!

Foi realizado com grande brilhantismo um Toque pelo Babalorixá Tola Malembê, dirigente do Ylê do Caboclo Arranca Toco, tendo comparecido à solenidade diversos Zeladores e convidados ilustres.

Estiveram presentes, a Yalorixá Oiá Icê, dirigente do Ylê de Iansã acompanhada de seus filhos-de-Santo Oiagidê Ladeuí, Ekede, Jane, Alabê Agostinho, Icléa Barsotelli, José Pereira Lessa e Hildérico Teixeira; Yakekerê Oromim, Ledemim, Tayonirê, Toperunã, Darumã, Obainã, Ekede Maria José Ferreira, Alabê Mundinho de Ogum, Cassiano, Irene Miranda, Oiabecy Arenin-Sile, Mutambalê, Ominaiá, Wilson Antunes Figueiredo, Miriam Carneiro, Yaloriá Flôr Pattitucci, sua filha e seu espôso Francisco, Alice Chaes Brandão, Obánágime, Deuicidê, Babalorixá Inasô, Nangacovilê Sussuna rê, Odeamim, Alfredo Raposo, Jacira Nilza Fernandes e o Ogã naval da casa de Didi de Oxalá.

Para maior brilhantismo da solenidade foram apresentados ao público, quatro santos vestidos um Ogum, duas Oxum e um Xangô e um espetáculo de rara beleza e côres.

Sem dúvida uma noite de muita alegria e afirmação espiritual no Toque realizado pelo Tola Malembê, um dos nossos colaboradores, leal e dedicado um autêntico Candomblecista Nossos parabéns pela iniciativa.

Xangô, Rei De Iorubá

O Conjunto Folclórico Postais da Bahia, está apresentando no Teatro de Arena, diàriamente, às 19 horas e até a têrça-feira de carnaval, a peça XANGÔ, REI DE IORUBÁ, que tem o seguinte roteiro:

PUXADA DE XARÉU — Trabalho árduo feito com ritmos e o cântico, "Suas mulheres e amadas ao vê-los partirem". A rêde é feita pelos próprios pescadores auxiliados pelas suas mulheres e filhos. Tem como Orixá protetor, a mãe de todos os orixás, que ao apaixonar-se por um dos pescadores, leva-o para sempre.

CANDOMBLÉ — Vários autôres consideram o Candomblé como pertencente ao domínio da etnografia, negando-lhe caráter folclórico. É um ritual fetichista africano que no conjunto é apresentado como didática. "Xangô, Rei de Iorubá" Deus do fogo e do trovão, casado com Obá, Iansã e Oxum. Suas côres são vermelho e branco.

SAMBA DE RODA — Já foi dança apontada como típica e contendo características próprias. Era o que se podia chamar de dança espontânea.

SAMBA DURO — Samba Duro foi uma criação dos negros de Angola, quando nas horas de folga promoviam uma brincadeira entre êles. Entrava na roda, uma dupla de negros, dando pernadas um no outro, de maneira tão violenta que caíam prostrados ao solo.

CAPOEIRA DE ANGOLA — Segundo alguns pesquisadores, a capoeira teria sido introduzida no Brasil pelos primeiros negros aqui chegados. Constitui-se hoje, num dos mais velhos espetáculos folclóricos. Um misto de dança e luta. Na Bahia, com a violência com que era praticada, sofreu a perseguição dos senhores de engenhos e da polícia.

MACULELÊ DE BASTÃO — É um auto folclórico até hoje carente de uma pesquisa mais séria, porém presume-se que tenha surgido rebatizado pelos negros bantos da zona canavieira de Santo Amaro da Purificação.

MACULELÊ DE CANAVIAL — Segundo pesquisa com filhos de africanos, na zona de Santo Amaro da Purificação, trata-se de uma divergência que havia, altas horas da noite nos canaviais, entre senhores de engenhos e escravos, que lutavam com uma tocha e um facão.

SAMBA DE UMBIGADA — Apos a libertação, os escravos promoviam uma festa na qual dançavam em roda, ficando um deitado no meio dela, pulando um sôbre o umbigo do outro, convidando os demais para entrarem no samba.

SOM NEGRO — Trata-se de um quinteto composto por ex-integrantes dos Cantores de Ébano, que entoam cânticos afro-brasileiros.

LUNDU — Dança de origem africana, trazida pelos negros bantos, especialmente de Angola para o Brasil, onde predominam o remantismo e a leveza dos bailarinos.

BATUQUENGÊ — É um tema afro-brasileiro Sua dança tem como base várias nuanças rítmicas, com momentos ora suaves ora violentos, provocando intensa movimentação de seus componentes.

FREVO — Lembra Pernambuco, música viva, em que desponta a variação coreográfica, marcada pela agilidade do frevista.

CAFÈZAL — Colheita do café. O ballet é representativo do mutirão na colheita do precioso fruto. O instrumento do lavrador é a peneira, as roupas e o chapelão protegendo-o do sol.

FUNERAL — A) Zuela africana, onde os atabaques e agogôs (instrumentos que fazem a interligação entre o filho-de-santo e os Orixás) em conversa (zuela) falam pelas divindades, como que vaticinando a morte do grande Ganga Zumba.

B) Côro.

C) PALMARES — Dança inspirada no chefe negro, herói dos quilombos. Após o número, o protagonista cai, momento em que entram no palco, quatro bailarinos, simbolizando guerreiros, levando-o em funeral.

ESCOLA DE SAMBA — O samba brasileiro nascido na Bahia do samba duro, depois do samba de umbigada, foi melhorando, surgindo o samba de roda. Com a transferência de vários baianos para a Capital Federal, foi surgindo nos blocos carnavalescos. Hoje é ritmo esfuziante que mexe com 100 milhões de brasileiros e que na época do carnaval agita as escolas de samba, seus passistas e cabrochas com sua coreografia espontânea e alegre.

"O Papa da Umbanda"

WLADIMIR CARDOSO DE FREITAS

Vamos tratar hoje dos títulos e cargos da Umbanda. Merecidos não merecidos comprados imaginados; o assunto está em pauta.

Preliminarmente a designação de "papa" é própria da Igreja Católica No "sacrete" conhecemos: Tata Olwô, vodúno (vodunce é Orixá), ou saourual, de acôrdo com a nação.

Há alguns meses determinado indivíduo, por demais conhecido dos umbandistas distinguiu-nos com o título de "Papa da Umbanda" em manchete principal em seu semanário obscuro.

Devido às suas "picaretagens" e golpes diversos em que uma das modalidades é distinguir com títulos imaginários algumas figuras da Umbanda, o Editor Geral do Tablóide "GN na Umbanda", em recente crônica, resolveu dar-lhe solenemente o título de "Bôbo da Côrte".

Nós umbandistas somos generosos, e dou-lhe mais um título para fazer parte do acêrvo do intelectual fracassado: "O Piolho da Umbanda", em cordial retribuição.

Agradeço penhorado, mas não aceito, nem mereço, aquêle honroso título, mesmo porque "papa", pelos religiosos, é uma criatura idosa, e ainda não cheguei aos quarenta, muito embora já desponte na minha cabeça alguns fios de cabelos brancos, fruto de quinze anos de lutas inteneas em prol da minha religião.

Sou o mais humilde dos umbandistas, mas tenho uma glória, organizei e expandi a Federação Espírita Umbandista do Estado do Rio de Janeiro, da qual sou o legítimo Presidente, e fundei o Hospital e Maternidade Espírita Umbandista, o qual haveremos de concluir. Contamos agora, felizmente, com homens de gabarito que gostam de fato da Umbanda e estão dispostos à cumprir os objetivos almejados. Podem estar certos disso os umbandistas, e em breve reconhecerão nosso trabalho.

Quanto à promoção escandalosa, matéria paga com dinheiro desviado das entidades em questão, por Decelso e seus asseclas, tenho um conselho a dar: — Vá bolar em outro terreiro, a Umbanda está saturada de aventureiros de seu quilate. Tenho o levantamento completo de sua vida.

Quanto às calúnias e injúrias por você assacadas, não há nada como um dia após o outro. Até as pedras se encontram, dizem sàbiamente os mais velhos. A Justiça tarda mas não falha!

Equipe Das Almas Correu Sua Gira !

A nossa equipe das Almas, com os nossos companheiros Fernando de Souza e Valdir, visitou dois terreiros. Um dêles foi a Tenda Espírita Ogum Sete Ondas e Caboclo Mata Virgem, que tem sua sede na Rua 12, número 154, B. Araújo. Na segunda-feira déste mês, houve matança para a Pomba Gira Maria Padilha. A Yalorixá da casa é a Senhora Nelde Alves, Pai Pequeno Peri Batista, Mãe Pequena, Zaira Aguiar, Ogã, Damião Marques. Sessões de caridade às primeiras e terceiras segundas-feiras com a Vovó Maria Redonda. As segundas e quartas sextas-feiras do mês, Gira com Maria Padilha da Calunga e Exu Mangueira.

Outro terreiro visitado foi a Tenda Espírita Tia Maria do Rosário, que tem sua sede na Rua do Aprendiz 11. A Diretora de Culto é a Senhora Adelina, Presidente Iran, Mãe Pequena Edmeia, Pai Pequeno Damião, Ogã Moisés. As sessões de caridade são às segundas-feiras e os toques aos sábados, de 15 em 15 dias.

Agradecemos às duas casas a acolhida dispensada aos nossos representantes e ficamos à inteira disposição dos nossos irmãos para qualquer divulgação.

T_E_ Folha Verde

Existe no bairro do Engenho de Dentro um terreiro que se destaca pela graça e ridalgnia da Ialorixá que o dirige. Dona de uma simpatia invulgar, a todos contagia com sua imensa boa vontade, principalmente com as coisas do santo. Estando sempre presente nos bons e maus momentos, Mariazinha ri e chora conosco. Bem mais do que uma zeladora ela é a mãe querida dos inúmeros filhos que a adoram. As consultas com Pai Benedito e com a Arrepiada já transpuseram as fronteiras da Guanabara e vem gente de Minas e São Paulo em busca de alívio para seus problemas. O orá da casa é o Livanilton, posta que se esmera em fazer lindas cantigas para o poderoso Caboclo Folha Verde, guia chefe da casa que tem o seu nome. Pelo clima de amizade e compreensão que reina na tenda, pelo carinho dos seus dirigentes, pela capacidade da Ialorixá los cabelos dourados, a TENDA ESPÍRITA CABOCLO FOLHA VERDE é o nosso TERREIRO DA SEMANA.

De Quem Será A Competência De Fiscalizar.

Miron Filho

Data de longos anos o expediente principalmente para os Terreiros. Centros, etc., Umbandistas e dos cultos Afros. Além de sua legalização em Cartórios de Pessoas Jurídicas cabia aos mesmos solicitar o "Alvará" na Delegacia de "Costumes e Diversões (Secretaria de Segurança Estaduais), para seu funcionamento normal (sessões de Desenvolvimento e de Caridades). Também vez por outra algumas especializadas, Delegacia de Tóxicos e Mistificações entram na seara dos Cultos Espiritualistas implicando quando os nossos bondosos Pretos Velhos, Caboclos e os célebres compadres Exus. Dentro do que lhes é dado a observar no Consulente, receitam Ervas para minorares os males que os afligem êstes policiais inexplicàvelmente enquadram os Médiuns ou como sejam na nossa linguagem os "cavalos" como mistificadores e prática ilegal de medicina. Achamos êste ato ilegal e até mesmo uma grande Arbitrariedade por faltar a êsses Srs. Competência aos policiais mesmo os Drs. delegados e comissários, e mui principalmente os Investigadores e agravado pelos Alcaguetes, que proliferam principalmente no Estado do Rio, pois os mesmos não estão dentro dos Reais conhecimentos Religioso, principalmente quando se trata de lidar com os Orixás.

O Govêrno Federal dentro de uma norma racional e justa de beneficiar a todas as Religiões, promulgou a Lei número 294-26-1970, que dentre outras coisas Isenta os Templos Religiosos do tradicional "Alvará de Funcionamento". Sendo público e notório que a nossa querida Umbanda e os Cultos Afros e considerado pelo Govêrno como Religião. Não atinamos o porque da Exigência principalmente com referência ao Estado do Rio, onde militamos na atualidade. Autorização das Delegacias Regionais, aprovarem os Estatutos e autorizarem o Funcionamento dos Terreiros. Afinal somos ou não parcelas de um povo cultuadores da Religião, porque o uso de dois pesos e duas medidas, achamos que atrás dessa "fiscalização" existe algo misterioso, não sabemos o que. Mais estamos plenamente atentos para descobrir "o véu da noiva". Assim depois do advento da Lei 294, achamos que bem poderiam as Autoridades Federais, criarem Leis, complementares principalmente no que diz Respeito ao espiritualismo ou seja (Umbanda e Cultos Afros), definindo de uma vez por todas a quem cabe Fiscalizar as atividades dêsses Cultos, porque Polícia, Não! Religião é coisa séria e exige estudo criterioso e especializado e ainda muito tempo de prática e exercício efetivo do culto, assim a nosso ver não será um simples doutor em leis (advogado, comissário ou delegado) e muito menos seus subalternos que poderão Fiscalizar o que não conhecem nem tem Fundamento legal dos ritos, que predominam atualmente no Brasil, nada temos contra as Autoridades Policiais nem mesmo contra nenhuma Especializada, apenas achamos Faltar a devida Competência dos mesmos para Fiscalizar...

E que julgamos mais acertado ser essa decantada fiscalização ser mais da alçada dos Orgãos de Cúpula da nossa Religião, o que por sinal já vem sendo feito com muito afinco pelas diversas Entidades, faltando tão-somente a Oficialização dêsse "mister" por parte do Govêrno. A guisa de bem orientar e esclarecer a quem interessar possa lembro que a Constituição em seu Artigo 153 define bem a situação geral dos Cultos Religiosos. Também o Código Civil em seus Arts. 18 e 19 — A Lei Federal 4.857 regulamenta e isenta os Cultos de Taxas Impostos etc. O Código Penal Brasileiro, Art. 208 Estabelece: "Que é crime a violência, o achincalhe, a interrupção e a Perturbação de cerimônias Religiosas" — Declaração Universal dos Direitos Humanos — O Brasil em 10-12-1948, assinou a Declaração Universal dos Direitos Humanos, na Assembléia Geral da Organização das Nações Unidas, realizada em Paris. Em seu Artigo XVII, diz "Todo homem tem direito a liberdade de pensamento, consciência e Religião; êste direito inclui a liberdade de Pensamento, Consciência, e Religião, inclui a liberdade de mudar de Crença, pelo ensino, pela Pátria, pelo Culto e pela observância, isolada ou coletivamente em público ou em particular" — Como o Brasil foi um dos Signatários dessa memorável Declaração, não se pode aceitar que Alguém, funcionário ou não se atreva a Desrespeitar um convênio Internacional subscrito pela nossa Pátria.

BELO TOQUE EM LOUVOR A OXÓSSI

Sábado passado, dia 22, a Tenda Espírita Santa Terezinha do Menino Jesus, que tem sua sede na Rua São Luiz Gonzaga, 1.164, em São Cristóvão, realizou um grande toque em louvor a Oxóssi.

A casa estêve super lotada e a gira foi de grande vibração. O terreiro é dirigido pela competente Yalorixá Judith Ferreira e tem como secretário o nosso companheiro Luércio Guimarães. Estamos há muito aguardando uma visita de Dona Judith na sede do SORE, mas, infelizmente, por uma série de motivos importantes ainda não tivemos esta honra mas ficamos na expectativa de que ela ocorra em breve. Saravá.

Boa-Noite

Cumprimos quinta-feira mais uma missão dentro do santo e saímos, como sempre, invictos. O Glorioso Exército Branco de Oxalá marchou de novo, altivo e vigoroso. Passou imponente pelas ruas cantando e levando suas bandeiras. Na Rua Clarimundo de Melo existe uma Igreja Evangélica e os nossos irmãos de outra crença foram de impressionante educação para com seus irmãos espíritas. Mandaram retirar os carros para não atrapalhar a nossa procissão e se reuniram na porta com o máximo respeito. Parei enquanto nossa gente andava e cantava e fiquei observando a atitude daquela gente. Todos contritos e sérios respeitavam os nossos propósitos. Alguns chegaram a bater palmas numa demonstração de que todos os caminhos levam a Deus. Pelo procedimento dos nossos irmãos evangélicos eu lhes dedico hoje o meu boa-noite. Vocês agiram como muitos que se dizem espíritas não agem. Vocês não créem nas mesmas coisas em que nós cremos, mas vocês tem, acima de tudo, o que é importante, educação. Por isso, meus irmãos, aceitem do fundo do meu coração o meu boa-noite. O nosso Oxalá que lhes abençoe.

Procissão de Oxóssi !







Como sempre acontece realizamos no dia 20 do corrente, a Procissão em louvor ao Orixá Oxóssi e que foi acompanhada por milhares de fiéis que percorreram as ruas do bairro do Encantado e Engenho de Dentro de acôrdo com o roteiro preestabelecido. A imagem foi mais uma vez conduzida por uma viatura do Corpo de Bombeiros que desta feita trazia na guarnição os soldados Otaniel Alexo, Sl 435 do 1º BI e Antonio Marques, Sl 864 do 2º BI, que souberam, como todos os membros daquela corporação dar do seu melhor para a realização da procissão.

Contamos com a presença de muitos terreiros e também do Deputado Rossini Lopes da Ponte, que esteve presente em todo o percurso, participando ativamente da organização da marcha.

Lamentàvelmente a chuva prejudicou um pouco a programação, mas mesmo assim a procissão reviveu os melhores dias do SORE e foi inclusive filmada pela TV-Globo que sempre nos prestigia em nossas realizações.

Deixamos os nossos agradecimentos aos terreiros, às autoridades e aos amigos que estiveram em nossa sede, bem como ao povo fiel de Umbanda, que sempre se fez presente. Oxóssi foi louvado com dignidade e não tivemos graças a êle, nenhum senão em tôda a realização.

Publicações

Recebemos um exemplar do jornal MENSAGEM da Corrente da Paz Universal. Trata-se de uma interessante publicação espírita que merece os nossos aplausos pela sua confecção aprimorada e pelos que contém. Recomendamos o jornal e agradecemos a lembrança.

AULAS DE CORTE E COSTURA NO SORE !

A partir da proxima sexta-feira as 14 horas a Baba Edith estara iniciando um curso de corte e costura na sede do SORE, na Rua Pernambuco 1161.

As senhoras interessadas deverão procurar informações na nossa secretaria, com a propria Dona Edith, nas sextas-feiras naquele horario ou diariamente com a secretária Matambalé.

Terreiros Que Recomendamos

BOANERGES LAVRAS

Casa de Caridade Cabana de Oxóssi. Sede: Rua Barão de Bom Retiro n.º 163, Engenho Nôvo. Direção do Babalaô: sr. Antônio Ferreira Cravo. Ontem realizou toque em homenagem ao pedreiro da cidade. Agradeço o amável convite.

★

Centro Espírita São João Batista. Sede: Rua Maria Paula n.º 19, Engenho de Dentro. Yalorixá: Sra. Célia Romero e Sra. Mariazinha. Diretor do Conselho: Sr. Osmar Rangel. Sessões às quartas-feiras das 20 às 22 horas.

★

Centro Espírita Vovó Rita. Sede: Rua Alvaro de Carvalho n.º 205, Anchieta. Babá de Orixá, Dinúa.

★

Centro Espírita Cabocla Jurema. Com sede na Rua E, n.º 24, Praia de Ramos. Presidente: Sr. Valdecy Cordeiro.

★

Tenda Espírita Nossa Senhora das Graças e Bom Jesus dos Navegantes. Sede: Rua 5, Quadra 51, Lote 6, Jardim Bom Retiro, São Gonçalo, Estado do Rio. Direção da Yalorixá: Sra. Maria Rosa Gonçalves. Sessões aos sábados.

★

Terreiro Espírita Ogum Megê. Sede: Rua Camutanga n.º 16 Morro da Formiga, Tijuca. Direção da Yalorixá: Sra. Arlete da Silva Costa. Sessões aos sábados de 15 em 15 dias.

★

Tenda Espírita Santa Rita de Cássia na Rua General Mário Hermes n.º 27, Guarabu, Ilha do Governador. Sessões aos sábados de 15 em 15 dias. Direção da Yalorixá: Sra. Maria Romualda Brito. Agradeço a misiva da Sra. Ondina, de Vista Alegre.

★

Cantinho Pai Tomé de Angola e Ogum Beira-Mar. Sede: Rua Pôrto Alegre n.º 191, Lins de Vasconcelos. Direção do Babalaô: Sr. Jaime.

★

Tenda Espírita Prêto Velho João Boro Boro e Cosme, Damião e Doum. Sede: Rua Olívia Pires n.º 95, Bento Ribeiro. Sessões aos sábados de 15 em 15 dias, atendimentos às segundas, quartas e sextas-feiras, a partir das 15 horas. Direção da Yalorixá: Sra. Ana Guimarães Furtado.

★

Terreiro Oxum Apandar. Sede: Rua Tenente Palestrina n.º 143, Parada de Lucas. Sessões aos sábados de 15 em 15 dias. Direção da Yalorixá: Sra. Maria Luiza das Dores.

★

Tenda Espírita Santa Teresinha do Menino Jesus. Direção do Caboclo Batuira. Sede: Rua São Luiz Gonzaga n.º 1.164, São Cristóvão. Yalorixá: Sra. Judith Ferreira.

★

Centro Espírita Caboclo Guiné. Rua Projetada D, n.º 295, Praça Seca, Jacarepaguá. Sessões aos domingos de 15 em 15 dias. Direção da Babá de Orixá: Sra. Pompéia de Almeida Santos.

★

Tenda Espírita Cabocla Jurema e Vovó Maria Conga. Sede: Rua Santa Luzia n.º 133, Senador Camará. Direção da Yalorixá: Sra. Dreuza Moreira da Silva.

Horóscopo Espírita

CAPRICORNIO — De 22 de dezembro a 20 de janeiro — Astro Regente Saturno. Orixás — Iemanjá, Oxalá e Oxóssi.

Semana sem maiores novidades no setor profissional. Procure concluir um negócio que está pendente mas evite entrar em outros. Pense bem antes de planejar uma viagem que vai lhe aparecer. Antes de ir cuide do seu anjo de guarda. No setor amoroso a vibração estará relativamente bem porém sem maiores novidades.

AQUARIO — De 21 de janeiro a 19 de fevereiro — Astro Regente Urânio. Orixá — Oxalá e Linha das Almas.

A semana virá com pequenas dificuldades logo no seu início. É recomendável acender velas na segunda-feira para as almas santas benditas abrirem o seu caminho. Não ligue a pequeno aborrecimento que vai surgir e continue tratando dos seus negócios como sempre. Tenha paciência com a pessoa amada e fique certo de que é recíproco o sentimento. Tente a sorte no número 465.

PEIXES — De 20 de fevereiro a 20 de março — Astro Regente Netuno. Orixás — Omulú e Oxóssi.

Os de Peixes terão uma semana excelente em todos os setores, tanto profissional como amoroso, como doméstico. Aproveitem a vibração positiva e procurem entrar em negócios que vão surgir. A semana é propícia inclusive para viagens e passeios com os familiares. Tudo estará em posição excelente no plano espiritual esta semana. Usufrua o máximo da situação.

ARIES — De 21 de março a 20 de abril — Astro Regente Marte. Orixá — Ogum.

O santo guerreiro poderá lhe ajudar e muito a resolver um problema relativo a negócios esta semana. Compre uma garrafa de cerveja branca, sem gêlo e leve-a na margem de uma linha férrea, abra e deposite nos dormentes da linha de subida e peça o que quiser a Ogum. A vida amorosa estará calma e sem maiores novidades. Peça neste sentido a proteção de Oxum.

TOURO — De 21 de abril a 20 de maio — Astro Regente Vênus. Orixá — Ogum.

Vão lhe surgir problemas de barriga. Procure tomar um chá de boldo. Evite comidas condimentadas e não beba nada de álcool. Os negócios estarão normais mas sem grandes novidades. No campo amoroso também nada de novo surgirá. Recomendamos apenas que o ciúme seja controlado para que não mudem as boas vibrações.

GEMEOS — De 21 de maio a 20 de junho — Astro Regente Mercúrio. Orixás — Ogum e linha das almas.

Período bom principalmente para os negócios relativos a imóveis. Pense na compra ou venda pois terá vantagens em qualquer destas operações. Devem surgir também possibilidades de investimentos que poderão ser feitos sem susto. Mantenha as coisas no lar como estão. Tudo sairá bem neste período.

CANCER — De 21 de junho a 20 de julho — Astro Regente Lua. Orixá — Xangô.

Semana com excelentes realizações. Seus negócios que andam meio confusos vão clarear neste período. Suas finanças vão se estabilizar. Os negócios vão melhorar sensivelmente. Nas coisas do coração você terá alegrias. Mantenha a calma no lar e peça a proteção de Xangô nas suas dificuldades.

LEAO — De 21 de julho a 22 de agôsto — Astro Regente Sol. Orixás — Nanã Buruquê, Obaluaê e Iemanjá.

Os de Leão devem ter cautela esta semana no local de trabalho onde poderá surgir uma complicação motivada por inverdades ditas aos superiores por um colega de trabalho. Precavenha-se contra êste mal pedindo a proteção de Nanã e Iemanjá. Em caso de problemas de saúde peça a proteção de Obaluaê. Seja correto com a pessoa amada e evite criar problemas no lar.

VIRGEM — De 23 de agôsto a 22 de setemoro — Astro Regente Mercúrio. Orixás — Iemanjá pela regência do ano.

Os de Virgem podem ficar tranqüilos pois a semana é inteiramente favorável tanto nos negócios como no amor. Aproveitem para fazer novos planos e no fim de semana faça passeios ou piquenique com a família. Tudo às mil maravilhas. Peça a proteção de Iemanjá para que continue assim.

LIBRA — De 23 de setembro a 22 de outubro — Astro Regente Vênus. Orixás — Ibeijadas e Xangô.

Sinta a vibração de Xangô neste período. Se você tiver problemas de papéis, inventários ou de justiça para resolver procure fazê-lo esta semana que é favorável. Já o terreno amoroso estará prejudicado por sua própria culpa. Não ofenda o ente amado para não receber em troca ofensas. Mantenha a calma e compreenda que brigas não resolvem problemas.

ESCORPIAO — De 23 de outubro a 21 de novembro — Astro Regente Marte. Orixá — Xangô.

Os negócios apresentarão certa instabilidade e dificuldades poderão surgir. Evite começar coisas novas e peça a proteção de Xangô para evitar prejuízos. Em caso de necessidade financeira peça a ajuda de Oxumaré. Não se desespere pois do meio para o fim da semana tudo se normalizará. No amor, em contrapartida a situação estará bem calma.

SAGITARIO — De 22 de novembro a 21 de dezembro — Astro Regente Júpiter. Orixás — Oxum, Iansã e Omulú.

Oxum estará atenta e lhe dará muita proteção neste período. Peça também a ajuda de Iansã e Omulú e toque firme os seus negócios esta semana pois tudo vai lhe correr muito bem. Se precisar viajar leve consigo alguma proteção do santo, tal como guia, breve ou qualquer outra segurança que possua. No terreno amoroso tudo estará também em boa posição.

DESCARREGO DE CARNAVAL

Mãe Elis está ultimando os preparativos para o Descarrego de Carnaval que faremos realizar no dia 10 de fevereiro na sede do SORE e que é uma obrigação preventiva contra possíveis desavenças e dissabores que poderão ocorrer com qualquer pessoa da nossa religião durante os folguedos de Momo. Os trabalhos serão orientados pela Pomba Gira Mulambo, que trabalha com Mãe Elis e as pessoas interessadas poderão procurá-la diàriamente na sede do SORE na Rua Pernambuco. 1161, no Encantado, ou pelo telefone 249-31-28.

YÁ HELENA FOI OPERADA E ESTÁ PASSANDO BEM!

A competente Yalorixá Helena de Barros Matias, dirigente do terreiro Cantinho de Oxalá, submeteu-se, recentemente à delicada intervenção cirúrgica na Clínica São Raimundo, que funciona na Rua Jardim Botânico, 617, sob a direção do médico Dr. Djalma Barbosa Lima. Felizmente tudo correu magnificamente bem e Dona Helena já se encontra em casa e faz por nosso intermédio um agradecimento público aque e competente cirurgião que foi de uma dedicação à tôda prova com a nossa querida Babá.

Por outro lado, Dona Helena comunica que as giras em seu terreiro continuam nos dias normais e sem interrupção.

☆★☆★☆★☆★☆★

LEIA AOS DOMINGOS

GAZETA NA UMBANDA

Notícias da Equipe Vovô Chico

TENDA CABOCLO ROMPE MATO — Rua Teodoro da Silva, 597, Vila Isabel, Babalaô; Darcy Ferreira, Guia-Chefe: Cabocio Cinco Panas Pretas. Sessões às segundas e sextas-feiras, às 20 horas.

—oOo—

CABANA PAI GASPAR — Rua Cabuçu, 155, Lins de Vasconcelos, Babalaô; Abel Figueiredo, Mãe Pequena: Benita Figueiredo, Guia-Chefe: Cabocio Jaguaribe. Sessões aos sábados, a partir das 20 horas.

—oOo—

CENTRO ESPIRITA CABOCLO SETE FOLHAS — Rua Matheus Silva n.º 308, Inhaúma, Babalaô; José Quirino, Guia-Chefe: Caboclo Sete Fôlhas e Vovó Conga. Sessões às segundas e sextas-feiras, às 20 horas.

—oOo—

CABANA PAI JOÃO DE MINAS — Rua Borja Reis n.º 58, Engenho de Dentro, Babalaô; Cicero, Guia-Chefe: Caboclo Urubatão. Sessões às quartas-feiras e sábados, às 20 horas.

—oOo—

CENTRO ESPIRITA SAO JOAO BATISTA — Rua Maria Paula n.º 19, Engenho de Dentro, Babá: Mariazinha, Guia-Chefe: Caboclo Itaparica. Sessões às quartas-feiras a partir das 20 horas. Consultas às segundas-feiras, com Vovó Rosa, às 13 horas.

—oOo—

TENDA ESPIRITA CANTINHO VOVO CHICO — Rua Venâncio Ribeiro, 381, Engenho de Dentro. Ubaldo dirigente desta casa, comunica por intermédio do G. N na Umbanda, que encerra a sua Gira no próximo dia 11 e pede que todos os filhos do terreiro não faltem para receber as guias de segurança, como de costume. Nesta data deve estar presente a Yá Aidil Santana de Souza da Tenda Espírita do Caboclo Aimoré, situada na Rua Menezes Vieira n.º 148.

—oOo—

A Tenda Espírita Cambinda da Guiné, que tem sua sede na Travessa Luiz Nascimento Lopes, 79, Fonseca, Niterói, festejou Oxóssi no dia 22. As festas naquele terreiro são tradicionais e sempre contam com muitos fiéis. Mandamos um saravá a Dona Maria Luiza Ladeira e a todos os filhos e dirigentes da casa.

OOOOO

No dia 21, realizou-se a festa de inauguração da sede própria da Tenda Espírita Caboclo Jundiaí, que fica situada na Rua Moranga em Jacarepaguá. As sessões são aos sábados e as consultas as quartas-feiras. A casa é dirigida pela Yalorixá Diva Dias. Na festa de inauguração fomos representados pelo companheiro Darcy Costa.

O Cantinho da Corrente Mental

MAE ELIS

Domingo passado, li em nosso tablóide que um dos mais queridos filhos de OGUM vai abrir nova trincheira de fé. Num misto de tristeza e alegria, fiquei pensando o Tola em Brasília vai ser "aquêle" acontecimento. O Seu Tranca Rua, o Arranca Tôco e os búzios bem jogados farão do jovem zelador um dos mais procurados da nossa Capital e o Exército Branco de Oxalá terá ganho novos soldados. A tristeza da partida será amenizada pela satisfação de vêr que o arbusto plantado pela sempre lembrada Lodevi logo se transformará em frondosa arvore que será regada pelo jeito simpatico da Oromim e pela capacidade indiscutível do Tola. Que OGUM lhe proteja na nova estrada e lhe dê tudo de bom. Felicidades. Luiz Carlos! Mucuiú. TOLA MALEMBÉ!

—oOo—

Logo de início da crônica escrita pelo doutor Waldemar eu já sabia que a Yalorixá tão bem retratada era a minha querida Edith. Doutor Waldemar, o senhor diz que não é poeta e escreve lindo assim, imagine então se o fôsse! Para mim o senhor é um grande poeta, pois escreve com o coração e consegue nos emocionar. Que nosso Pai lhe dê tôda a felicidade do mundo pois o senhor bem a merece!

Respostas da corrente mental da caridade:

Altamiro — Procure vir falar comigo. Seu caso é um pouco complicado, mas poderá ser resolvido, com a fôrça de nossa fé.

Lourdes — Você não calcula a preocupação que sua carta me deu. Gostaria de ser muito rica e poder garantir a sua matrícula na referida faculdade. Estou rezando por você. Escreva sempre.

Herondina — Tenha calma segue resposta pelo Correio

Irani e Evangelina — Os nomes estão em nossa corrente. Escreva qual o tipo de erupção de pele que está atacando e pedirei a meu pai Omulu que a cure.

Antonio R. da Cruz — Aguarde resposta pelo Correio.

Terezinha de Paula — Estou esperando uma carta sua. Um abraço.

—oOo—

MAE ELIS realiza consultas e jôgo de búzios com Pomba Gira Maria Mulambo diàriamente, das 10 às 14 horas, na Rua Camarista Méier n.º 107 e às segundas-feiras, das 15 às 20 horas, na sede do SORE, na Rua Pernambuco n.º 1.161, Encantado, sempre auxiliada pelo vodunce Zaze Erangi e distribuindo rosas da ROSART — Rua Dias da Cruz, 458.

Nancy De Oxaguiã Tirou Um Yaô

Ontem, foi realizada a cerimônia de saída de um Yaô de Obaluaiê (Carlos), no Ylê de Oxaguiã, dirigido com eficiência pela Yalorixá Nancy Felipe, uma autêntica candomblecista que conta co ma prestimosa ajuda de seu Presidente, José Felipe da Cota Cleonice, da sua Yakekerê Zilda da Oxum, de sua Ekedi Miriam Joia e de Matilde de Oiá.

O Ylê de Oxaguiã está localizado na Rua Cirne Maia n.º 70, em Todos os Santos.

A Yá Nancy realiza Jôgo de Búzios diàriamente, exceto às sextas-feiras, a partir das 9 horas.

Estiveram presentes para maior brilhantismo da solenidade, o Babalorixá Tola Malembé, sua Yakekerê Oromim, Mundinho D'Ogum, a Yá Sueny de Oxalufá e Ademim.

A Nancy, ao José Felipe, a estimada Cleonice, a Zildinha e a charmosa Miriam, os nossos parabéns e que Oxaguiã lhes dê o seu axé.

PRECE

"É maravilhoso Senhor, meus braços perfeitos, quando há tantos mutilados. Meus olhos perfeitos, quando tantos não tem luz. Minha voz canta, quando outras emudecem. Minhas mãos trabalham, quando tantas mendigam. É maravilhoso voltar à casa, quando tantos não tem para onde voltar. É bom sorrir, amar, sonhar, viver, mas há tantos que choram, odeiam, revolvem pesadêlos e morrem antes de viver. É maravilhoso, Senhor, ter um Deus para crêr, quando tantos não possuem o lenitivo de uma crença. É maravilhoso, sobretudo, ter tão pouco a pedir e tanto a agradecer".

J. MONTEIRO

FETOS

Casamentos, batizados, obrigações na mata, cachoeira, nos terreiros e fotos artísticas.

Rua Menezes Vieira, 148.

Telefone — pf 2-29-3327

Salve Oxóssi
Okê Bambi ô Crim
Saravá Caboclos
Saravá todo povo da mata

MARLY MENDES

Clamemos ao senhor! Supliquemos à poderosa linha de Oxóssi que através de seus pontos riscados ou cantados e de imensa vibração de considerável poder e, em suas letras e músicas, reflete-se a maravilhosa esperança do verde das matas, ao lado da sonoridade dos cantos de nossos aborigenes.

Derramai sua bênção sôbre nós, amenizando nossa angústia e mostrando-nos o caminho a seguir na vereda da felicidade.

Ao senhor, ó dono das matas, eu clamo o meu refúgio e o meu quinhão de felicidade na terra dos viventes. Livrai-nos dos nossos perseguidores e tirai nossas almas da prisão para que os justos nos rodeiem.

Estando vossa bondade, desde o alto livrando-nos daqueles estranhos, cuja boca só fala vaidade e cuja mão direita é a dextrada falsidade, estaremos guardados e felizes.

Soldado de Oxalá! Soldado da paz e não da guerra! Soldado da vida e não da morte.

Oxóssi que no sincretismo da Umbanda é representado por São Sebastião, faz que a nossa cidade, ao senhor confiada como padroeiro, seja o centro da paz da concórdia, do entendimento entre seus filhos.

Jamais desfaleceste nos combates, jamais cedeste, no ardor de vossa fé em Nosso Senhor Jesus Cristo.

Crivado dos espinhos, atravessado pelas setas dos seus algozes, a mando do cruel tirano de Roma foi honrado, por Deus com o título de Padroeiro da Paz.

Valoroso Orixá de Umbanda chefe da legião de caboclos tais como Rei da Mata, Almoré, Urubatão, Arruda, Guaraci, meu querido e respeitado Águia Branca, Pupi, Tupaiba, Jaguaré e outros de igual valor e poderio que nada mais são que espíritos iluminados que escolheram seus nomes antigos seus brazões, suas posições sociais para formarem uma falange poderosa de espíritos ávidos de luz e progresso que muito fazem em benefício dos encarnados, combatendo a magia negra com suas lanças flamejantes com suas hostes de índios dominam os espíritos ignorantes e maus que perambulam no meio dos encarnados.

Ajuda-nos respeitoso Oxóssi, atende-nos protege-nos para que neste planeta de sofrimento, povoado de lutas e provações possamos formar com sua ajuda uma poderosa corrente numa comunhão de pensamentos afim de que os filhos de Umbanda sempre vencam em suas demandas espirituais e materiais.

Oxóssi usa suas armas espirituais para arrancar o ser humano de tudo aquilo que poderá leva-lo a qualquer vibração negativa, vem entre nós, através de seus valorosos caboclos, como curador do corpo e da alma, com a fôrça fluídica do seu passe, a magia da sua macaia.

Oxóssi, caçador de almas, oriente-nos no sentido da bondade fraternidade e de amor. Sua côr é o verde, símbolo universal da esperança; sua arma é a flecha que simboliza vitalidade, ação e energia.

Oxóssi Rei da Mata, rogai por mim, protegei-me, curai-me.

Assim seja.

Saravá Oxóssi

Saravá todo povo de Umbanda e Aruanda

E que Oxalá nos ampare, para todo o sempre.

Amém.

Comestiveis Sinhá e Portuense Ltda.

Doces para corte — balas de diversas qualidades — Atacado e varejo — Preços especiais para terreiros e umbandistas em geral — Massas diversas pelos menores preços.

DOMINGOS DE FRIAS DA ROCHA

Rua Dois de Fevereiro, 1085 lojas E e F — Pedidos pelo Tel: 229-1376 — GB

GN CONTRA-CAPA

Mário Barcelos

"Santíssimo, Meia-Noite..." (XVIII)



Prosseguimos hoje dando alguns "flashes" das coisas que acontecem em Santíssimo aos sábados e mesmo durante a semana. Teve, felizmente para nós, boa repercussão o nosso apêlo da semana passada no sentido de que os amigos da Lira deixassem Seu Sete trabalhar. Me parece que todos compreenderam a necessidade e estão dispostos a colaborar com a vibrante entidade, pois os que estão na Lira e se limitam a cantar e a fazer a fôrça de pensamento positivo estão ajudando e em muito ao nosso amigo a curar e a resolver os problemas dos mais intrincados.

O nosso companheiro João Barroso de Menezes, um perfeito relações públicas, foi quem nos orientou sôbre as opiniões dos nossos irmãos da Lira. Êle aponta a cantora Marize Monteiro e Jorge Mascarenhas como dois que ajudam em muito aquela entidade, cantando e vibrando sem interêsse próprio. Por outro lado, algumas pessoas aparecem na Lira e falam em morte. Esta palavra é o que nós chamamos de quizila do Seu Sete. Êle é o Exu da vida e não tolera a morte.

Hoje, se os planos não mudarem vocês já terão em mãos o segundo número da revista Orixás. Tudo depende de não ocorrerem problemas com as máquinas da editôra que mudou de enderêço e está agora funcionando em suas novas dependências na rua Senador Nabuco, 109, em Vila Isabel.

VISITAS

Estiveram sábado passado na Lira, os Deputados Mário Saladini e Rossini Lopes da Fonte, o General Carlos Antônio Túlio, o Coronel Adroaldo, o cantor Chico Bondade, Délio Lima da TV Globo e Ítalo Caleri que receberam das mãos da Luzia diplomas de Honra ao Mérito do terreiro de Santíssimo.

OS EXUS

Os Exus Sete Cruzeiros, Tranca Rua, Tranca Gira, Caveira Exu da Lua e Marabô deram consultas no pátio central do terreiro. Parabéns Mãe Cacilda. O Povo ficou feliz e espera que os Exus continuem dando consultas naquele local. O responsável por aquela gira é o Jorge Ferreira Viana.

Qualquer correspondência para o Seu Sete da Lira poderá ser encaminhada para a sede do SORE, na rua Pernambuco, 1161, no Encantado ou para o sítio de Santíssimo.

CORRENTE UNIVERSAL

João Barroso de Menezes vive criando coisas para Seu Sete da Lira dando, sempre que pode, vazão à sua veia poética. Vejam sua nova criação que se intitula Corrente Universal:

No Seu Sete encontrei Felicidade,
Conheci a liberdade
E o confôrto espiritual.
No Seu Sete conheci o bom exemplo,
Freqüentando êste templo,
De amor, corrente universal.

Seu Sete é...
O meu rei e companheiro
Celestial mensageiro
Defensor da união.
Seu Sete é...
Amizade e ternura,
Seu sorriso é doçura,
Seu olhar compreensão.

Hoje eu sei o que é amor
Já freqüento futebol,
Deixei de ser sofredor,
Minha vida já tem sol.

Notícias Diversas

Do Centro Espírita Xangô Agodô, que tem sua sede na Rua Oito, sem número, Bairro Boa Sorte, em Barra Mansa no Estado do Rio, recebemos um convite para o toque realizado no dia 19 em louvor a Oxóssi. Infelizmente era véspera da procissão e foi impossível deixar o Rio. Não faltará oportunidade.

OOOOO

Depois da Procissão de Oxóssi, a Babá Mariazinha, dirigente do Terreiro do Caboclo Fôlha Verde, que tem sede na Rua Curupaiti, realizou obrigações de amaci em sua casa.

OOOOO

A Tenda Espírita Caboclo Aimoré e Iemanjá (Rua Menezes Vieira, 148, Cachambi, realizou, ontem, um toque festivo que teve início as 20h30min. A Casa é dirigida pela Yalorixá Aidil.

O Tablóide "UMBANDA" Leia Sempre "GAZETA NA-

LEIA ORIXÁS - Em Tôdas as Bancas de Jornais do Brasil
1.o Número Dedicado à "Seu" Sete da Lira
Tudo Sóbre as Religiões Espíritas

Inscrições Em Massa Para O 2º Festival Das Cantigas!

GN na Umbanda

ORGÃO OFICIAL DO SORE

Ano 96 — Domingo, 5 e 2.ª-feira, 6-3-1972 — N.º 56 982

Ultrapassando tôdas as expectativas, o número de inscrições de candidatos para o 2.º FESTIVAL NACIONAL DAS CANTIGAS DE UMBANDA deixa antever que êste Festival será muito mais concorrido que o primeiro. O nível de qualidade das músicas inscritas é formidável e temos a mais absoluta certeza de que será superado o recorde de freqüência do Festival do ano passado. As inscrições até agora feitas são excelentes e a comissão encarregada de selecionar as sessenta que entrarão na fase final terá um grande trabalho para escolher as melhores entre tôdas que estão sendo apresentadas. Por outro lado, os próprios candidatos, estão animados e gostaram imensamente do regulamento, agora muito mais elástico e que permitirá uma série de recursos para que as apresentações sejam de fato de grande monta.



Procissão De Ogum Vai Apresentar Novidades!

Em sua nova fase e com uma equipe de promoções jovem e cheia de idéias novas, o Supremo Orgão das Religiões Espíritas está programando com todo o cuidado a Procissão de Ogum que será realizada domingo, dia 16 de abril, saindo como acontece todos os anos, da sede do SORE, na rua Pernambuco, 1161. Desta feita, os terreiros que se fizerem presentes, receberão uma lembrança pela participação e serão introduzidas várias modificações na marcha que será como sempre seguida da também tradicional GIRA DA AMIZADE. Nossos companheiros de equipe estão trabalhando ativamente para que tudo saia da melhor maneira possivel e nós, invocamos todos os terreiros para que compareçam, pois esta marcha será de fato inesquecível em todos os seus aspectos.

Invocamos aos nossos irmãos que tragam suas bandeiras e estandartes, velas e flôres, pois estamos programando tudo com considerável antecedência, para que a próxima procissão de Ogum seja de fato a maior e mais bela que já realizamos em tôda a nossa história de realizações.



Tribunal Espírita Terá Início Hoje!

A partir de hoje, o programa A VERDADE SOBRE O ESPIRITISMO, em sua nova fase, terá inicio às 21 horas, na Rádio Continental. Logo depois do "Pino da Hora Grande", apresentamos o TRIBUNAL ESPÍRITA, que será de debates e esclarecimentos. Leia matéria no corpo do tablóide e participe também do corpo de jurados, dando o seu veredito sôbre as teses que serão debatidas por pessoas que realmente entendem das coisas do Santo.

DEVERES E OBRIGAÇÕES

LUIZ CARLOS FORTES
(Babalorixá TOLA MALEMBÊ)

O filho-de-Santo, seja Yaô ou Abiã, tem obrigações para com o Babalorixá e os seus Voduns, possuem deveres e obrigações a cumprir perante o dirigente do Ylê, dando bons exemplos aos irmãos mais novos, seguindo religiosamente as orientações e preceitos exarados dentro da lei e deverá sempre ter o respeito devido e a obediência sincera ao seu Zelador, a quem deve tudo que aprendeu em seu Recolhimento ou em sua passagem pelo Ylê, quando lhe foi dada segura orientação, bons ensinamentos e muita compreensão.

O Filho-de-Santo sendo sincero e cumpridor de seus deveres e obrigações, torna-se sem dúvida um elo de uma corrente sólida, que se tornará a cada dia, mais forte e mais poderosa, ficando o Filho-de-Santo capacitado a desempenhar a sua missão, levando uma vida de sacrifícios, renúncia, acatamento, com muitos sacrifícios e intas, aos quais os seus Voduns saberão reconhecer, dando a recompensa devida, a cada um, dentro do seu merecimento.

Quando um filho é bom e dedicado, cumpridor de seus deveres e obrigações, engrandece prestigia e apóia o seu Babalorixá, que o raspou, pintou, fêz as curas e lhe deu o devido fundamento, da raiz à fôlha, para quando mais tarde o Yaô chegar a ser Pai ou Mãe-de-Santo, possa receber de seus filhos o mesmo tratamento carinhoso, com dedicação e respeito.

Inicialmente, todo aquêle que deseja cultuar qualquer que seja a Religião deveria procurar saber, observar e compreender o por que do Ritual que deseja seguir, seus benefícios e possíveis desvantagens, devendo principalmente fazer um estudo de si próprio com honestidade e constatar se de fato está capacitado a desempenhar a sua função dentro do Candomblé.

Quem não possui a humildade de acatar ordens, jamais poderá ou saberá ordenar, quem não procura evoluir materialmente e espiritualmente, jamais poderá reunir o conhecimento necessário e suficiente, para ministrar ensinamentos e orientações a quem quer que seja, pois sendo um mau filho, sem dúvida no futuro, se assim designar Oxalá que abra a sua Roça, será um péssimo Pai, um medíocre dirigente.

Todo Babalorixá, por direito de lei, é facultado educar, ensinar, corrigir e recriminar os seus filhos, na prática e execução dos preceitos religiosos.

Dentro da hierarquia sacerdotal, o Babalorixá será sempre o exemplo digníficante de moral e de conhecimentos de fundamento religioso, a fim de que os seus filhos possam dêle se orgulhar, seguindo fielmente suas sábias orientações e acatando as suas acertadas decisões, será um espêlho límpido e sem mácula, aonde os seus filhos possam mirar-se, seguindo com humildade as determinações prescritas pelo Ritual e ministradas com dedicação, sapiência e bons propósitos.

No Ylê, os Filhos-de-Santo possuem DIREITOS, se os DEVERES forem realmente cumpridos por cada um, com honestidade.

●

TOLA MALEMBÊ realiza consultas e Jôgo de Búzios com "Seu" TRANCA RUA DAS ALMAS tôdas as quartas-feiras e sábados, a partir das 14.00 horas, na Rua Nascimento Gurgel n.º 29, no Largo da Fontinha, em Osvaldo Cruz.

Os interessados deverão apanhar fichas com a Yakekerê OROMIM.

●

Ao meu Irmão J. Barbosa, diretor da "Tribuna Umbandista" de S. Paulo, agradeço a remessa dos números referentes a janeiro e fevereiro, enviando meus parabéns e votos sinceros de muitas felicidades, pela passagem do seu aniversário.

●

Solicito ao irmão José Romualdo Silva, que nos procure no Ylê do Caboclo Arranca-Tôco, e acuso o recebimento de sua carta.

●

"Conhecemos um gênio, quando todos os imbecis se juntam para combatê-lo."

●

"Quem faz a mim, deve e paga a Tranca Ruas das Almas." Eu quero é mais.

Curiosidades !

VOCÊ SABIA:

— Que no ano 742, na cidade de Milão, foi construída por determinação do Arcebispo Natale, a Basílica de São Jorge, tendo o Papa Zacarias, mandado promover a solene transladação da cabeça do glorioso Santo para o Diaconato?

— Que na Nigéria há um Templo destinado para Iobu, onde o mesmo é conhecido pelo nome de Erinle ou Ibuloama?

— Que a linda frase "Eu, um dia andei perdido no mundo e só me encontrei quando encontrei a minha Religião" é de autoria do presidente do SORE, o Babalorixá Mário Barcelos?

— Que os primeiros escravos foram introduzidos no Nôvo Mundo em 1502, em virtude de um Edito Real que permitia o transporte de escravos negros da Espanha para a Amérca Espanhola?

— Que na Inglaterra, o culto a São Jorge teve início no Século VII, levado pelos Abades irlandeses?

— Que na Bahia houve inúmeras insurreições de negros escravos: a dos Haoussas em 1807-1813, seguida pela dos Nagôs em 1826 e 1835?

— Que São Jorge foi arrastado por uma parelha de cavalos pelas ruas de Roma, e é chamado pelos maometanos de "O Florescente e Vigoroso"?

— Que na repartição do negro por Nações, baseada nos contratos de compra e venda de escravos entre 1838 e 1860, extraídos dos arquivos municipais da cidade de Salvador, deu o seguinte resultado: Nagôs 2.409, Jêjes 286, Mina 117, Calabar 39, Benguela 29, Gabon 5, Cassanje 4 Moçambique 42 e Bantu 460?

— Que a tradicional lavagem da Igreja do Bonfim, em Salvador, hoje por determinação eclesiástica, processa-se no adro e não no interior do templo?

— Que em 1815, Portugal deu a sua adesão à Convenção de Viena, que abolia o tráfico de escravos ao Norte do Equador?

Cabana Espírita Luz da Verdade Manda Uma Prece

Cantinho de Seu Rompe Mato — Rua México, 32. Engenheiro Leal. Yalorixá Eduarlinda da Oxum. Consultas às 6as. feiras com Seu Rompe Mato e às 6as. feiras com Maria Padilha a partir das 16 horas.

Não julgueis para não serdes julgados.

Penetra no teu eu estuda-o, sonda-o, explora-o e encontrarás as mesmas virtudes e os mesmos erros do teu próximo.

Não te esqueças de que entre um degrau e outro de uma escada, existe um espaço neutro, por ele cairão todos que pretenderem subir mais um degrau sem estar devidamente preparado.

Ajuda o teu próximo e se livrar dos seus erros e estarás ajudando a ti mesmo.

Das grandes misérias que têm impedido que a humanidade progrida, a vaidade e o orgulho são responsáveis pelos que caem no vão da escada.

Só Deus julga.

Para as feridas materiais que sangram existem muitos medicamentos, para as feridas da alma só um remédio existe — a prece.

Mensagem recebida em ... 1-7-64.

ATENÇÃO

Aceito encomendas para capas de guias de umbanda e quimbanda. Telefone: 226-8075.

CORRENDO GIRA

ARMANDO DE CARVALHO

Centro Espírita Filhos de Jurema de Aruanda — Rua Balduino de Aguiar, 250, Parada de Lucas. Desenvolvimento aos sábados. Direção da Yalorixá Elza de Azevedo Alves.

x x x

Tenda Espírita Rei Congo de Aruanda — Rua Almatrazes, 24, Ricardo de Albuquerque. Sessões aos domingos de 15 em 15 dias. Direção do incansável babalaô José Bernardo Davinha.

x x x

Tenda Espírita Pai Benedito das Almas — Rua Conde Pereira Carneiro, 201 Praça Marco Aurélio, Penha Circular. Yalorixá Maria de Lurdes. Sessões aos sábados.

x x x

Terreiro Caboclo Sete Matas — Sede Estrada Nova, 145, Macaé, Estado do Rio. Sessões aos sábados de 15 em 15 dias. Consultas sá 2as. feiras a partir das 13 horas. Yalorixá Antônia da Silva Lima.

Tenda Espírita Nana Burukuê — Rua Couto Magalhães, 131, fundos, São Cristóvão. Sessões às 6as. feiras. Atendimentos às 4as. feiras. Babalaô Izidro Lopes de Oliveira.

Centro Espírita Ogum Sete Ondas — Rua Merendeira, 46 Olaria. Dirigente do culto a Yalorixá Juracy Gomes.

x x x

Tenda Espírita Pai Joaquim de Aruanda — Rua Senador Nabuco, 28, Vila Isabel. Sessões às 5as feiras. Yalorixá Raimunda dos Santos. Mãe-Pequena Vanda dos Santos Ribeiro.

x x x

Tempo Espírita de Oxalá — Sede à rua Justiniano da Rocha, 369. Telefone: 234-7747, sob a direção espiritual do caboclo Tupi da Jurema, tendo como presidente Elias Gonçalves, comunica que suas sessões são realizadas às 2as. e 6as. feiras de 20 às 22 horas e às 4as. feiras às 20 horas para desenvolvimento do corpo mediúnico.

GN na Umbanda

(Órgão Oficial do SORE)
Editor Mário Barcelos
EXPEDIENTE

Rua Pernambuco 1161
Encantado — GB
Correspondência:

Escolinha Aladim

Maternal — Jardim de Infância — Pré-primário e Primário. — Bandinha — Baby English — Ensino Especializado.

Grande área para recreação.

Rua João Alfredo, 32 — Muda

Telefone: 2-32-0250

DIREÇÃO DA PROFESSÔRA NELY

MATRÍCULAS ABERTAS

CRÔNICA

MARIO BARCELOS

Dizem que Deus fêz o mundo em sete dias porque na ocasião não havia quem perguntasse a êle quando ficava pronto. De segunda a sábado o Criador trabalhou e descansou no domingo e nisso nós o contrariamos, pois trabalhamos também no domingo e temos sempre alguém no nosso calcanhar querendo saber quando tudo vai se aprontar. Nós, dirigentes de um "pool" de informações espíritas, lutamos dia e noite, trabalhamos com afinco e jamais poderemos dizer o dia em que teremos aprontado tudo o que queremos para o nosso povo.

Temos ainda tanto a fazer e tanto para ser feito que não sabemos sequer se deixaremos em dia a missão, no dia em que Oxalá determinar a nossa partida. Vamos tocando para a frente, às vêzes naquele afã de realizar e às vêzes com calma e devagar, pois devagar em muitos casos também é pressa. Agora mesmo estamos andando a todo vapor, com duas realizações que reputamos das mais importantes dentro do nosso plano religioso cultural. Teremos em 16 de abril a Procissão de Ogum e sabemos desde já que ela vai ser extraordinária, pois tem gente que deseja que seja exatamente ao contrário. Estes, são aquêles frustrados que se chegam a nós, vazios de tudo e que sentem em nós um dinamo vigoroso e cheio de carga para tocar a grande máquina da nossa independência. Depois, logo depois, virá o Segundo Festival Nacional das Cantigas de Umbanda que será um sucesso retumbante como foi o primeiro. Lembro das palavras despeitadas de alguém que nos acompanhou algum tempo, que perguntado sôbre o Festival do ano passado, sem ter como malhar, se limitou a dizer: "O Festival foi tão bom que foi indigno de um Mário Barcelos". Creio que nestas palavras foi o incontido desejo de me ofender, mas longe disso, o autor da frase deu a mim um grande elogio pois êle, mais do que ninguém sabe que coleciono para mim, tão somente as derrotas, graças a Deus em número muito reduzido e que deixo para o meu povo as vitórias.

Estamos em ritmo de pressa, desta feita. Mal temos tempo para a nossa família e aproveito o domingo que era dos garotos, isto há muito tempo, para dar prosseguimento ao meu trabalho. Ponho a máquina na banqueta da penteadeira, sento na cama e lá vai brasa.

Já de noite corro para o programa de onde saímos no início da segunda-feira e às oito da manhã já estou no SORE, na sede do nosso quartel-general, traçando novos planos. Mesmo com êste ritmo, ainda surgem os que perguntam quando tudo ficará pronto.

Sem querer me equiparar ao Criador, sem querer, nem de longe, imitá-lo, faço um apêlo aos afobados. Deixem-nos trabalhar. Se não pudermos arar tôda a terra, queremos pelo menos, deixar a parte arada tôda plantada. Não queremos comer do fruto, mas queremos deixar o fruto para alguém comer. Não sabemos quando tudo ficará pronto e sinceramente, não acreditamos mesmo que cheguemos a aprontar. Mas por favor, nós não temos o domingo para descansar como o teve Oxalá. Portanto, jamais vamos parar. O ficar pronto é com Deus e acho que estaremos prontos, cada um de nós, quando formos requisitados por Oxalá para outra vida. Enquanto isso, tenham paciência e durmam tranqüilos, pois nós estaremos trabalhando em seu benefício. Em benefício da nossa religião espírita.

Uma Obra Meritória Ação Cristã Vicente Moretti

CARLOS ALLEMAND

São palavras do Apóstolo Paulo: "Se tens fé, mas não tens caridade, de nada vale a tua fé, pois a fé sem obras é morta".

Isto quer dizer, prezados irmãos que todos aqueles que se dedicam as práticas cristãs, têm a obrigação moral de prestar ajuda a seus semelhantes ajuda esta que não só tem validade no plano material porém tem um enorme campo de ação no plano espiritual.

Certa vez, afirmou a luminosa entidade que animou o corpo de Anália Franco que a lágrima mais sentida é a do órfão desvalido e que ninguém é tão pobre que não possa dar algo a seus semelhantes.

Esta é uma afirmação clara precisa e evidente, uma vez que, aquele que não pode socorrer com recursos pecuniários a um irmão aflito que a ele venha recorrer, pode entretanto valer, a este com uma palavra amiga, uma mensagem de otimismo e um apoio moral.

Dia 6 de novembro de 1971, na Rádio Rio de Janeiro, no magnífico programa "A Voz do Luzeiro Espiritual", que vai ao ar todos os sábados no horário de 7h30m às 8 horas da manhã em entrevista memorável tivemos uma cabal demonstração do que pode realizar em prol de seus semelhantes, uma criatura que, mesmo carente de saúde física tendo ambas as pernas amputadas, é, contudo, dotada de inquebrantável fé e energia fora do comum, o que o levou a fundar e dirigir uma das maiores obras assistenciais do país.

Estou me referindo a Aurino Costa e de sua extraordinária realização, a Ação Cristã Vicente Moretti — Clínica de Recuperação para Crianças Excepcionais.

A propósito das instalações da Ação Cristã Vicente Moretti, é ela situada em sede própria, à rua Maravilha, 309 — Bangu — GB.

A aparência é a melhor possível, suas dependências são limpas e asseadas, sendo o atendimento feito por funcionários atenciosos e dedicados, sendo as portas da Instituição abertas para qualquer um, durante todos os dias.

Porém, a despeito do que já está realizado, possuindo aparelhos de Fisio-Hidro-Mecanoterapia, Terapia Ocupacional, Fonlatria além de ginásio aparelhado para os vários tipos de ginástica a Clínica precisa crescer mais ainda, carecendo de novos e modernos aparelhos, sem falar na construção de piscinas imprescindíveis na recuperação de atrofias musculares.

É esta a razão meu irmão, minha irmã, que sua ajuda é tão necessária àquelas criancinhas desvalidas, sendo que seus donativos serão bem aceitos, não precisando ser somente em dinheiro, como em talco, sabonete, calças plásticas, leite em pó, lençois, travesseiros, etc.

Qualquer ajuda poderá ser levada à sede da instituição ou então na Av. 13 de Maio, 47 — 12.º andar — S/1210 — Edifício Itú — GB.

Colaborando com Aurino Costa e com os excepcionais da Ação Cristã Vicente Moretti, Jesus, certamente, não os desamparará.

Procissão De Ogum

No dia 16 de abril estaremos realizando mais uma procissão de Ogum, que sairá como sempre da sede do Supremo Órgão das Religiões Espíritas, na rua Pernambuco, 1161, Estação do Encantado, às 16 horas percorrendo como sempre as principais ruas do bairro e do Engenho de Dentro.

Desta feita introduzimos diversas modificações no sistema da procissão com o intuito de melhorar ainda mais a promoção que é uma tradição no nosso calendário de realizações.

Os dirigentes de terreiros que comparecerem com suas casas receberão um bonito diploma e solicitamos a todos que tragam velas e flores, suas bandeiras e estandartes.

Eco Jornal

Recebemos os três primeiros exemplares do ECO JORNAL, um órgão especializado em arquitetura comércio e instalações, e que tem como responsável o arquiteto Alberto Vieira de Azevedo, uma das grandes autoridades em perícia de SOM no País e membro da Associação Brasileira de Normais Técnicas, único órgão autorizado a opinar e dar perícias referentes a ruídos. A publicação apesar de seu caráter técnico é muito interessante e ficamos impressionados com o material nela contido. Mandamos ao nosso estimado Alberto Vieira de Azevedo o nosso muito obrigado e o nosso sincero saravá.

Falando de Outras Crenças

NOVA JERSEI — Estados Unidos — O padre Laurence Cassyde, acredita em Deus, no diabo e nos fantasmas!

Eu creio que brevemente, nós deste planeta iremos travar conhecimentos pessoais com gente de outros planetas — dizia ele durante uma aula.

Se eu não acreditar no demônio como poderei explicar a história da humanidade? A União Soviética, país reconhecidamente materialista já estuda e respeita tais conceitos. Porque nós não podemos acreditar? — concluiu o padre Laurence Cassyde.

NOTA — Nós Umbandistas acreditamos no sobrenatural e na vida da reencarnação, pelo simples fato de sermos "descendentes" de Deus, espírito perfeitíssimo, e nós... precisamos voltar muitas vezes em busca da perfeição espiritual.

x x x

MATO GROSSO — Neste Estado ainda existe uma tribo de índio, cujo curandeiro, chamado Xanã, que segundo a crença, um espírito leva sua alma para ensinar-lhe a língua dos espíritos e a arte de curar os doentes.

Antes de chefiar a tribo, Xanã passa vários dias de jejuns outros comendo sapos cobras e pássaros vivos, para poder ganhar a astúcia da cobra, o fortalecimento do couro corporal e o canto das aves.

x x x

GUANABARA — Na Praia das Rosas, na Ilha do Governador, muitas outras rosas exibiram lindas pernas e formosos bustos! Eram as novas Testemunhas de Jeová que cumpriam a lei do batismo que simboliza o renascimento do indivíduo, que se volta para um trabalho futuro, consciencialmente.

É muito bela a sagração dessas testemunhas... corpos lindos... em maiôs formosos.

ROMA — Paulo Sexto ao lado de muitos monges cumpriu sua penitência da quaresma desfilando pela colina Aventina que dá acesso à antiga Basílica Romana de Santa Sabina. O Santo Padre pede aos seus subalternos eclesiásticos, mais atenção para os menos afortunados da sorte. Pede tolerância e mais ação.

NOTA — Nós Umbandistas aceitamos a tolerância, porque é tolerando que somos tolerados nas nossas ações...

Boa-Noite

Hoje eu lhes dou o meu boa noite de despedida. Nada na vida se acaba e tudo se transforma. Nós começamos este programa despretenciosamente, das 22 às 24 horas e logo em seguida, nos vimos no dever de continuar até a uma da manhã e agora, sofremos mais uma modificação. A partir de domingo que vem A VERDADE SOBRE O ESPIRITISMO vai iniciar às 21 horas e eu vou forçosamente deixar de lhes dar o meu boa noite às 22 e um pouquinho e conseqüentemente tenho que me despedir. Vou lhes cumprimentar mais cedo, domingo que vem, logo depois das 21 horas. Oxalá permita que fique assim por muito tempo, e que nós possamos ter vocês conosco desde o início do nosso novo horário. Portanto, aceitem o meu boa noite de despedida neste horário. Vamos recuar no tempo, tentando avançar nas realizações. Fiquem conosco pois sem a sua indispensável audiência nada poderíamos fazer. Saravá, boa noite e até domingo, às 21 horas. Na fé do meu Pai Xangô.

SEI

Recebemos mais um exemplar da publicação SEI e como sempre ficamos encantados com tudo o que nela contém. A publicação apesar de modesta e pequenina é grande em ações e isto nos satisfaz, plenamente. Parabéns.

Um Lindo Terreiro em Marquês de Valença







O nosso companheiro José Inácio Lopes, visitou na bela cidade de Marquês de Valença, no Estado do Rio, a Tenda Espírita Caboclo Sete Flexas e Cobra Coral, que fica situada na Estrada Nilo Peçanha 860 e que recebe a competente direção da Yalorixá Maria Morais. Os Ogãs da casa são, Joaquim Cecílio Lopes e o Beto realizando se as sessões aos sábados, sempre com grande afluência de numeroso público.

A Babá trabalha com Ogum Beira Mar, Prêto Velho João Bernardo, Pomba Gira das Sete Catacumbas e com os caboclos que emprestam o nome à casa.

Agradecemos a acolhida dispensada ao nosso representante e convidamos desde já esta casa para participar da Procissão de Ogum que faremos realizar dia 16 de abril, e para o 2º Festival Nacional das Cantigas de Umbanda que terá início no primeiro domingo de maio.

"Confirmação Dos Orixás"

WLADIMIR CARDOSO DE FREITAS

O babalaô treina o filho de santo e o desenvolve para receber determinado Orixá. Quando julga concluída essa tarefa, promove uma festa de apresentação do Orixá e convida todos os babalaôs.

Então, o Orixá se manifesta no médium e dá a prova de sua força espiritual. O médium dança sobre uma fogueira sobre cacos de vidro, como sobre agueré (azeite fervendo), brasa, ou acará (algodão) molhado no azeite e incendiado por uma samba.

Outros vão ao mato apanhar uma cobra, com a qual dançam, na volta.

Hoje, poucos terreiros usam tais práticas. Ainda esta semana estivemos em demorada palestra com o antigo babalaô "Benedito Espírito Mau" do «Terreiro de Zaze-Zaze Mambembe" e nos recordou com aquela facilidade de expressão que lhe é peculiar, os acontecimentos e episódios da "velha guarda, de inerível beleza quando o santo dava provas vivas de sua grandeza e força. No entretanto nada acontece sem a ordem suprema do criador. Em compensação a Umbanda cresceu e ganhou milhares de adeptos, como nunca antes se podia imaginar. Cresceu tanto que passou a despertar a cobiça dos "Capiangos" (Desonestos) e "Ojó-Cocoró" (Olho-Grande) que viram na Religião um meio de enriquecimento ilícito, e trampolim político para futuras eleições. É preciso que os malungos fiquem de sobreaviso e de olho nesses penetras e golpistas.

Muito bem. Quando no terreiro, se encontram dois Oguns ou há confirmação de Orixá realiza-se dança da espada. É uma cerimônia impressionante e bela, sob o ritmo dos tamboras e dos cantos sagrados, que revive a agilidade dos duelos medievais. Se se encontram, no terreiro, manifestado Agum, Xangô e Iansã, realiza-se a dança da espada com o machado, pois de acordo com a lenda Iansã era mulher de Xangô e foi roubada por Ogum (Oiá é a mulher de Xangô). Após a dança, cumprimentaram-se. Já assistimos, há cerca de 10 anos, a dança sagrada de Ogum e Xangô, a espada versus machado, no terreiro de Chambá (Xangô do Nordeste) do Babalorixá Milton, na Posse em Nova Iguaçu. Após um ágil duelo, quando la se "esquentando" a contenda, os dois Orixás tiveram que ser separados pelo Pai-Pequeno. São as belezas e fundamentos do "santé", que nos levam a esquecer, por momentos, a luta que estamos travando contra os "Vendilhões do templo", que nada entendem, a não ser explorar os umbandistas e usar de golpes e meios escusos como norma e rotina cotidiana. Saravá a Umbanda! Salve Xangô, Rei da Justiça!

Clinica Modelo

Rua Engenheiro Lafaiete Stockler, 1.049
—— Largo do Bicão —— Vila da Penha
MÉDICOS — DENTISTAS — ADVOGADOS

PLANTÃO NOTURNO

Pediatria, Cardiologia e outras especialidades. Pediatria, Cardiologia e outras especalidades. Doze médicos, quatro dentistas e quatro enfermeiras dia e noite à sua disposição.

CONVÊNIO COM O S.O.R.E.

☆★☆★☆★☆★☆★☆

LEIA AOS DOMINGOS

GAZETA NA UMBANDA

Ecos do I Festival de Cantigas de Umbanda







AULAS DE CORTE E COSTURA NO SORE!

A partir da próxima sexta-feira, às 14 horas, a Babá Edith estará iniciando um curso de corte e costura na sede do SORE, na Rua Pernambuco, 1161.

As senhoras interessadas deverão procurar informações na nossa secretaria, com a própria Dona Edith, nas sextas-feiras naquele horário ou diàriamente com a secretária Matambalé.

TRIBUNAL ESPÍRITA

Recorte este cupom e envie para a Rádio Continental, Rua do Riachuelo, 73, 3º andar, programa A VERDADE SOBRE ESPIRITISMO, citando um tema para ser debatido no TRIBUNAL ESPÍRITA.

Nome .....

ENDEREÇO .....

TEMA .....

Obs.: O ouvinte que tiver o seu tema selecionado, será contemplado com um prêmio, além de participar do corpo de jurados.

Consultas

A Yalorixá Francisca, comunica aos seus clientes e amigos que está agora, atendendo com a sua Pomba Gira, na Tenda Espírita Sete Penas das Almas, na rua Vieira Ferreira, 225, às segundas-feiras, no horário das 14 às 18 horas. Esta rua fica situada em Bonsucesso e o terreiro é de propriedade da nossa querida Yalorixá Rosinha.

CORRETORES

O tabloide está em fase de expansão e precisa de novos agentes de publicidade. Ótima comissão. Entrevistas diàriamente na rua Pernambuco, 1161, Encantado, com o senhor Mário Barcelos.

Noticiário de Terreiros

ARMANDO DE CARVALHO

TENDA ESPIRITA SANTO ANTONIO — Rua João Pessoa nº 45, Olinda, Estado do Rio. Direção do Babalaô: Sussu e seu Filho Cicica.

ILÊ DE INHAÇÃ — Sede: Rua Marechal Joaquim Inácio nº 548, Realengo. Direção da Ebame: Sra. Aurea de Inhaçã.

TERREIRO DE OGUM BEIRA MAR — Sede: Rua Araújo Leitão nº 839, casa 101, Engenho Novo. Direção do Babalaô: Sr. Antenor Duarte da Silva.

CENTRO ESPIRITA CABOCLO ARAPUAN DA FÉ — Sede: Doutor Oreily nº 75, Realengo. Direção da Yalorixá: Sra Odilha Passos.

CENTRO ESPIRITA CABOCLO ARRUDA — Sede: Rua Tulipas nº 228, Vila Valqueire. Telefone Cetel nº 390-5627. Sessões às têrças-feiras e sábados. Direção do Babalaô: Sr. Diogo.

TENDA ESPIRITA VOVÓ MARIA CONGA DE ARUANDA — A Rua São Roberto nº 20, Estácio. Direção da Yalorixá: Sra. Normelia Castelo Branco.

CENTRO ESPIRITA CABOCLO SETE MATAS — Sede: Avenida Gastão Hemque de Schuler nº 145, Macaé, Estado do Rio. Direção da Yalorixá: Sra. Antonia da Silva Lima. Presidente: Sr. José Fliciano de Lima.

CENTRO ESPIRITA SÃO JORGE E SANTA BARBARA — Sede: Rua Joaquim de Oliveria nº 483, Pôrto da Pedra, São Gonçalo, Estado do Rio. Presidente: Sr. Abelardo Costa.

Horóscopo Espírita

CAPRICÓRNIO — De 22 de dezembro a 20 de janeiro — Astro regente Saturno. Orixás: Oxalá, Iemanjá e Oxossi. — Semana um tanto embaraçada para os de Capricórnio. Evitem iniciar negócios e mantenham os que tem com certa cautela. Decididamente a semana não é bem vibrada para os negócios. Em contraposição, o terreno amoroso estará excelente. Tente a sorte no número 547.

AQUÁRIO — De 21 de janeiro a 19 de fevereiro — Astro regente Urâno. Orixás: Oxalá e Linha das Almas. — Os negócios estarão em boa posição, mas evitem bebidas alcoólicas. A saúde vai merecer cuidados especiais, e devem ser evitadas também as comidas condimentadas. No setor amoroso as vibrações serão normais e sem maiores novidades.

PEIXES — De 20 de fevereiro a 20 de março — Astro regente Netuno. Orixás: Omulu e Oxossi. — Omulu e Oxossi vão lhe ajudar respectivamente em problemas de doença e negócios. Acenda velas para os dois e faça o seu pedido. Lembre-se de que a palavra amiga é muito séria. Não julgue que todos os que o cercam pensam assim. Mantenha calma no problema amoroso para evitar atritos com a pessoa amada. Dê mais atenção aos da família.

ARIES — De 21 de março a 20 de abril — Astro regente Marte. Orixá: Ogum. — Tudo estará muito bem esta semana, mas na quarta-feira vai surgir um pequeno problema no seu trabalho. Não se deixe envolver pelas circunstâncias e confie principalmente no seu anjo da guarda. Tudo será superado. Poderão surgir logo no início do período pequenas rusgas com a pessoa amada mas você deverá superar o problema pedindo a ajuda de Ogum.

TOURO — De 21 de abril a 20 de maio — Astro regente Vênus. Orixá: Ogum. — Certa pessoa já sua conhecida vai lhe procurar com uma proposta de negócio. Estude atentamente pois lhe será interessante e os lucros serão certos. Para acabar com um pequeno desentendimento com a outra metade do seu coração, dê a ela um presente e tudo voltará às boas. Tente a sorte no número 495.

GÊMEOS — De 21 de maio a 20 de junho — Astro regente Mercúrio. Orixás: Linha das Almas e Ogum. — A vibração esta semana não é das melhores, face à posição dos astros no período da quaresma. Abstenha-se de realizar novas emprêsas e procure manter apenas o que já tem em andamento. No lar a situação estará bem e sem maiores novidades. Ouça os problemas das crianças pois elas precisam da sua atenção.

CÂNCER — De 21 de junho a 20 de julho — Astro regente Lua. Orixá: Xangô. — Semana com bons lucros e com o equilíbrio definitivo da sua situação financeira que andou meio abalada. Toque seus planos para a frente e tenha confiança em Xangô que êle está atento a tudo. Não se impressione com as demandas e tudo será superado. Tudo vai bem no setor do coração. Procure manter assim e a felicidade ficará em sua gira.

LEÃO — De 21 de julho a 22 de agôsto — Astro regente Sol. Orixás: Nanã Buruquê, Obaluaê e Iemanjá. — Um negócio em especial vai merecer a sua atenção esta semana. Estude tudo com muito cuidado pois poderá ser a grande chance da sua vida profissional. Não se apavore e mantenha a calma. Estarão ocorrendo preocupações no lar com pequeno caso de doença. Peça a Obaluaê para tomar conta do assunto e tudo sairá muito bem.

VIRGEM — De 23 de agôsto a 22 de setembro — Astro regente Mercúrio. Orixá: Iemanjá, pela regência do ano. — Pequenos lucros vão surgir logo no início desta semana. Não se contente com pouco e batalhe para melhorar ainda mais a sua situação financeira. Aproveite que o período é bom para negócios. No lar e no amor estará reinando a paz. Não faça nada que possa modificar esta situação.

LIBRA — De 23 de setembro a 22 de outubro — Astro regente Vênus. Orixás: Xangô e Ibeljadas. — Muita coisa vai ocorrer esta semana no seu terreno profissional. Tanto surgirão lucros como possibilidades de prejuízos. Fique atento a tudo pois a semana será movimentadíssima. No setor amoroso vão ocorrer cenas de ciúmes mas o problema será fàcilmente solucionado face à sua habilidade em resolvê-lo. Seja prudente e evite bebidas alcoólicas esta semana.

ESCORPIÃO — De 23 de outubro a 21 de novembro — Astro regente Marte. Orixá: Xangô. — Semana maravilhosa para os de Escorpião, pois estarão realizando um sonho muito importante. A mudança de ares fará bem a você e uma vida nova e tranqüila se adivinha. Peça a proteção de Xangô e confie que tudo correrá bem. No campo amoroso as vibrações estarão muito bem situadas. Mantenha tudo como está que está bem.

SAGITÁRIO — De 22 de novembro a 21 de dezembro — Astro regente Júpiter. Orixás: Oxum, Iansã e Omulu. — Muito bem o período. Com muito trabalho e paz, principalmente. Vibre junto e faça novas investidas em seus negócios. Aproveite a boa vibração e coloque em ordem alguns problemas do lar pois o período é excelente para esta providência. Tente a sorte no número 596.

Sul Do Estado

Recebemos mais um exemplar do jornal "Sul do Estado", de Volta Redonda e Barra Mansa e que tem a direção da competente jornalista Heth Lustosa da Cunha Bastos, conterrânea do nosso diretor-presidente José Bogéa.

A publicação é de primeira linha, e traz como sempre, muita coisa interessante, inclusive uma bem escrita coluna sôbre Umbanda, dirigida pelo nosso companheiro Francisco Kiangazua, que no jornal se assina Sereno. Agradecemos e fazemos votos para que continuem abrilhantando a nossa imprensa do interior.

Nôvo Horário Para Búzios

O nosso companheiro Mário Barcelos passará a atender para jôgo de búzios, na sede do SORE, na Rua Pernambuco nº 1.161, às têrças, quartas e quintas-feiras, no horário das 15 às 20 horas. Os interessados deverão procurar a secretaria do SORE para apanhar fichas.

Notícias Do Festival!

As inscrições para o Segundo Festival Nacional das Cantigas de Umbanda estão abertas há apenas uma semana e a presença de candidatos está ultrapassando todas as expectativas. Muita gente tem trazido suas composições e o sucesso da produção está garantido pelo interesse demonstrado pelos autores e compositores de cantigas de Umbanda. Semana passada publicamos o regulamento e sinceramente todos acharam que as inovações só vão trazer benefícios, pois as possibilidades ficaram muito maiores. Avisamos contudo aos candidatos qu eainda não se inscreveram que o façam com a máxima brevidade pois temos um limite teto de inscrições e quando ele for atingido encerraremos esta fase inicial e passaremos para a seleção das sessenta músicas que participarão das eliminatórias, dando assim tempo aos selecionados de prepararem os coros vocais, as roupas, coreografias e cenários.

Estamos em entendimento com clubes onde realizaremos o Festival e num dos próximos tabloides já anunciaremos os locais das diversas fase, uma vez que o festival ocorrera durante os quatro domingos de maio, tendo a sua final no primeiro domingo de junho.

Os candidatos poderão se inscrever diariamente na sede do SORE na rua Pernambuco 1161, estação do Encantado com os nossos companheiros João Barroso de Menezes ou Mário Barcelos.

TABLÓIDE GN NA UMBANDA
Um Jornal de Utilidade Pública a Religião!

Terreiros Que Recomendamos

BOANERGES LAVRAS

Cabana do Caboclo Tupi — Travessa Francisco Figueiredo, 81, Galo Branco, São Gonçalo sob a orientação de Ocimar.

x x x

Terreiro Filhos de Fé — Dirigido pelo balaorixá Zezinho de Iemanjá, situado a rua Niterói, quadra 53, lote 19, Vila Rosário — Duque de Caxias, o nosso saravá sra. Auribela Alves Ramos.

x x x

Lar Narciso Cavalcante — Para a velhice desamparada — Sede própria à rua General Belford, 325 — Estação do Rocha.

x x x

Tenda Espírita Santa Bárbara — Rua Genebra, 26 — Cacuia — Ilha do Governador — Toque às 3as. feiras e atendimentos sá 2as. e 4as. feiras — Yalorixá: Irene Lima — Ogan Batista.

x x x

Tenda Espírita Cabocio Pena Verde — Rua 37, lote 9, quadra 120 — Bairro Santa Margarida — Campo Grande Direção da Ialorixá Zita Alves Nascimento realiza sessões às 5as. feiras a partir das 14 horas.

x x x

Terreiro José Cigano de Umbanda e Ogum Beira-Mar — Sede Estrada do Bandeirante 4626 — Curicica — Jacarepaguá — Direção da Yalorixá Josefa Caldas.

x x x

Centro Espírita Irmã repa Lucas. Sessões às 6as. feiras Atendimento às 4as. feiras Direção da Yalorixá Maria Odete Ferreira dos Santos.

x x x

Taba do Caboclo Lírio Branco — No bairro Bariri em Miguel Couto, Estado do Rio. Direção da Yalorixá Jorgeta Ogan Jorge da Costa Figueiredo.

x x x

Tenda Espírita Pioneira de Pai Benedito — Rua Caviana, 616, Taquara, Jacarepaguá. Direção da Yalorixá Maria do Carmo Rodrigues. Sessões aos sábados e atendimentos às 2as. e 4as. feiras.

Tenda Espírita Cabocio Pena Branca — Sede rua Criaprim, lote 29, Bairro Dr. Laureano, Duque de Caxias Estado do Rio. Direção do babalaô Amauri Soares Parentes.

x x x

Conga Cruz de Oxalá — A Travessa dos Descalvado, 7h, Vaz Lobo. Direção do babalaô Saraiva.

x x x

Tenda Espírita Ogum Rompe Mato — Com sede própria à rua Iraçu, 540, Parada de Lucas Sessões às 6as. feiras. Atendimentos às 4as. feiras. Direção da Yalorixá Maria Odete Ferreira dos Santos.

x x x

Cabana Maria Joana — Sede Rua Morais Pilheiro, 1152, Ricardo de Albuquerque. Sessões aos sábados. Direção da Yalorixá Aracaty Telles Ferreira.

x x x

Terreiro do Cabocio Rei das Flechas — Estrada do Cabuçu, 654, fundos, Austin, Estado do Rio, Yalorixá Francisca Assis Silva.

Os Sonhos Realmente Existem

MIRON FILHO

Segundo os entendidos e estudiosos no assunto, (Psiquiatras Psicológos Parapsicólogos etc.) os SONHOS revelam os nossos temores, amores e rancores, traindo-nos nos mais íntimos sentimentos porque quando entramos no transe dos SONHOS nosso verdadeiro SER, aparece à superfície. Entretanto durante o transcurso do sonho todos nós manifestamos um caráter DUPLO... Como o daquele célebre e famoso personagem do filme «O Médico e o Monstro» — O Dr. Jekyll e Mr. Hyde. A nossa matéria descansa no entanto a mente sonha. Nossa imaginação divaga descontrolada durante o sono e, quando SONHAMOS nosso íntimo está às soltas oferecendo uma chance para gratificar-mos aquelas «tentações» que se encontram reprimidas quando estamos acordados. O SONHO é na realidade o espelho da VIDA EMOCIONAL e como todos nós temos diferentes personalidades, é normal que nossos sonhos sejam também diferentes.

TODAS AS CRIATURAS HUMANAS SONHAM: No entanto muitos dos Irmãos dizem: mas EU nunca sonho; é realmente tão impossível dormir sem SONHAR, quanto é anormal dormir sem respirar. A mente está sempre trabalhando.

E' apenas uma questão de nos lembrarmos dos SONHOS. Por que não podemos RECORDAR dos nossos SONHOS? — A realidade é que algumas vezes temos medo de RECORDÁ-LOS. Quando são demais horríveis ou como denominamos vulgarmente de PESADELOS, e por demais desagradáveis; mas a natureza vem em nosso SOCORRO. Quando o despertador toca... e, a MEMÓRIA da satisfação da vontade pelo SONHO desaparece.

— Comece a viver HOJE — Cultive o sentimento do «EU SOU» e do «EU PERTENÇO» torne-se parte do mundo em que vive, participando dêle, sendo ÚTIL e SERVIÇAL para com aqueles que sofrem.

— Proceda sempre humanamente e dentro da realidade para com o SEXO, o AMOR, a FAMÍLIA e a SOCIEDADE, não se marginalize. Não viva na ilusão de que todos os seus semelhantes pensem ou ajam como você. Ilustre-se, esforçando-se para conhecer pelo menos metade do MUNDO em que os seus Irmãos vivem.

— Encare objetivamente o passado, nós nada podemos fazer por êle, a não ser tirar PROVEITO DOS ERROS COMETIDOS. Transforme as desvantagens de outrora em proveitosas vantagens do presente, pois em VERDADE nele vivemos e preparamo-nos para o FUTURO.

— O Comodismo é uma forma EGOISTA nefasta de ESCAPISMO não deixe para amanhã o que tiveres chance e oportunidade de fazer HOJE.

—x—

NOTÍCIAS

SAÍDA DE YAÔ DE EXU — Realizou-se nos dias 26 pp. e na noite de ontem a 1ª e segunda saída de Yaô no Ylê D'Ogum Tatu Oman Oxim, localizado à Rua Magno de Carvalho, nº 19 esquina Batista das Neves. — Dirigido pelo nosso eficiente e prestimoso Irmão Tata de Inkice Reis D'Ogum. O evento despertou grande curiosidade na baixada por tratar-se da saída de uma Yaô de Exu (donfona) o barracão esteve repleto nestes dois dias e sábado vindouro dia 11 será realizada a terceira saída dia de nome com início previsto para as 21 horas. Estão colaborando com grande eficiência e dedicação na criação da Yaô a simpática Ebami Georgia «Mãe José Alabé Alexandre. Para esta solenidade estão convidados os seguintes geladores: Karibé de Oxocê — Virgilio de Boadeiro — Oiá-Icê — Osminda de Abalua-ê — Dalila de Oliveira — Kajamangajó — «Deuanda» Miguel Paiva — Jorge do Abaçá Obatalá. SORE convidado de honra e os nossos Irmãos Mario Barcelos e Tola Malembê bem como a equipe Urubatão. Antecipadamente agradecemos o gentil convite.

A. S. CENTRO ESPIRITA S. JERONIMO — Realizará no próximo dia 6 segunda-feira mais uma GIRA de Pretos Velhos e Exu a partir das 18 horas. A babá Julieta Nunes comunica que as Consultas estão sendo realizadas às segundas quartas e sextas-feiras das 8 às 14 horas — Endereço Rua Doutor Manoel Reis 1491 — Nilopólis — Condução ônibus Manoel Reis.

ASSOCIAÇÃO SANTA BÁRBARA (Olinda) — Rua Damásio Batista n.º 3 consultas às segundas e quartas e sextas-feiras com Pai Benedito das Almas e seu Exu Mangueira das 13 às 18 horas. A Yalorixá Altiva comunica ao quadro social que o atendimento dos Associados está sendo feito às quartas-feiras.

TERREIRO CABOCLO TIPY — Rua Impiri nº 21 — Mesajuita — Gira às segundas-feiras das 19 às 23 horas; consultas com Vovó Cambinda.

LEIA AOS DOMINGOS
GAZETA NA UMBANDA

BOLA DE OURO

JOÃO BARROSO DE MENEZES

A Igreja da Graça, a mais antiga do Brasil foi erguida por Diogo Alves Correia em 1530. Suas paredes são encrustadas de ouro tal e qual a de São Francisco... Da mesma maneira que todo o Estado da Bahia tem sua fascinante estória pátria, a igreja da Graça tem a mais triste estória de amor para contar:

Júlia Fettal era uma linda jovem que trazia nos seus olhos a meiguice e seus gestos femininos aprisionavam mesmo sem querer, todo homem que pousasse os olhos naquela uva carnal. Seus lábios eram finos e convidativos aos mais frenéticos beijos de amor. Diga-se de passagem que era a mais cobiçada jovem daqueles dias... Era rosa desabrochando numa madrugada cálida. Por onde quer que passasse os homens dedicavam-lhe gaalnteios de amor.

Sua beleza era admirada por casados e solteiros. Mas... ela tinha um noivo: José Lisboa, amoroso, porém, ciumento. Como ciúme é como fanatismo, só leva seus adeptos para o mal caminho, não perdoava sua bela amada.

Ser dona daquela deusa mulher era muita responsabilidade. Cada vez que saia ouvia os elogios dirigidos a ela. Era martírio para Jesus Cristo, não para ele que desejava-a como a fêmea ardente que era, não como santa, como queriam que fosse. Reconhecia tudo isso, mas não admitia. Ela seria somente sua. Ninguém podia dizer algo sobre seu corpo belo e almejado.

Cada galanteio recebido, Júlia agradecia com um sorriso de gratidão à sua delicadeza feminina. Sabia que era cobiçada por ser realmente formosa. Não tinha culpa e queria viver adorada dia e noite. Queria amor, porque tinha amor para dar a mais de um admirador. Sabia que veio à terra para crescer e multiplicar, daí aceitar um noivo ciumento.

José Lisboa, seu noivo, dizia aos amigos — não dividirei com ninguém o calor daquele corpo. Sou dono absoluto daquela donzela feiticeira que prendeu meu coração. Tanto falou, que um dia resolveu oferecer a sua amada um lindo tesouro! Era manhã de domingo. Moças e rapazes se aprontavam para o passeio dominical quando ele bateu à porta da casa onde tantas vezes foi recebido. Quem veio atender foi a própria Júlia. Usava um vestido fino e suas formas mimosas apareciam em adorável contorno. Aproximou-se maliciosa de José... seus lábios entrelaçaram-se aos dele.

José, sentindo a quentura daquele seios ardentes de desejos, não suportou a infelicidade de saber-se amado de uma mulher amada por todos (imaginariamente) pois era pura nos atos e nas ações. Sem que Júlia Fettal notasse, ele tirou um revólver do bolso do casaco e desfechou três tiros sobre seu seio esquerdo. Enquanto ele chorava e perdia perdão, Júlia, ainda pode dizer — amor, porque fizeste isso. Assim, nem você nem ninguém... Morreu ali mesmo. Ele foi para a prisão, ela para a eternidade e voltará noutra encarnação mais amorosa, porque não cumpriu sua parte na terra — amar e ser amada.

A igreja da Graça entrou para a história dos amores porque Júlia foi enterrada ali juntinho das outras santas... Morreu sem conhecer o amor carnal. Conheceu porém o sabor de ser desejada por todos os homens da sua época!

SÓCIOS PROPRIETÁRIOS DO S.O.R.E.

Estão à disposição dos nossos irmãos que desejarem ajudar no nosso ideal os títulos de sócio proprietário do SUPREMO ÓRGÃO DAS RELIGIÕES ESPÍRITAS, cuja renda se destina à compra da nossa sede própria e à construção da mesma.

Os interessados poderão conhecer maiores detalhes em nossa sede, na rua Pernambuco, 1161, Estação do Encantado. A comissão constituída e que controla tôda a movimentação da venda de títulos está assim constituída: Presidente: Deputado Rossini Lopes da Fonte. Secretário: Paulo Roberto Cunha. Tesoureiro: Sebastião Celso Mendes. AJUDE-NOS A AJUDÁ-LOS.

Comestiveis Sinhá e Portuense Ltda.
Doces para corte — balas de diversas qualidades — Atacado e varejo — Preços especiais para terreiros e umbandistas em geral — Massas diversas pelos menores preços.
DOMINGOS DE FRIAS DA ROCHA
Rua Dois de Fevereiro, 1085 lojas E e F — Pedidos pelo Tel: 229-1376 — GB

GN CONTRA-CAPA

Mário Barcelos

"Santíssimo, Meia-Noite..." (XXI)

A partir de hoje, o programa "A VERDADE SÔBRE O ESPIRITISMO" estará no ar desde as 21 horas se prolongando até a uma hora da manhã, num fato inédito dentro da radiofonia brasileira pois jamais um programa espírita teve tamanha duração. Introduzimos mais dinamismo na nossa nova programação e entre elas uma seção intitulada "Mãe Cacilda responde aos seus fiéis". Como recebe milhares de cartas, Dona Cacilda de Assis não tem tempo de respondê-las e passará a fazê-lo dentro do possivel, a partir de hoje, no programa do qual ela é madrinha juntamente com o nosso querido SETE DA LIRA.

Alem desta inovação teremos o TRIBUNAL ESPÍRITA que será apresentado logo depois do Pino da Meia Noite e teremos ainda no curso da programação novas seções tais como Umbanda de Braços Abertos que será apresentada por Boanerges Lavras e Armando de Carvalho e o Cantinho da Corrente Mental, com respostas da Mãe Elis aos seus leitores e ouvintes.

Desta forma, pedimos a todos os fiéis do SEU SETE DA LIRA que liguem seus rádios logo mais, a partir das 21 horas para a nossa Rádio Continental, prestigiando assim a *Umbanda* e a Mãe Cacilda.

LUZIA DOENTE

Sábado da semana passada face a um violento trem de trabalho, a nossa estimada Luzia, autêntico braço direito de sua Mãe Cacilda e do Seu Sete foi vencida pela estafa, sendo prontamente atendida pelo nosso irmão de fé Valdomiro Carletti. Valdomiro estava fazendo mesa, mas abandonou seu lugar para dar total atenção a Luzia que felizmente se recuperou logo. Nós, que somos seus amigos, rogamos à excelente irmã que se cuide um pouco mais, pois precisamos dela com muita saúde para suportar o pêso da responsabilidade que juntamente com sua mãe carrega nos ombros.

CAMPANHA DO ASFALTO

Apesar da falta de compreensão de alguns, estamos realizando uma campanha no sentido de que a Estrada dos Coqueiros venha a ser pavimentada, facilitando assim aos milhares de fiéis que lá comparecem todas as quartas-feiras e aos sábados.

Quem já foi na Lira um dia de chuva sabe que miseria a lama provoca atolando carros, dando tombos nas pessoas e sujando a roupa de todos os que lá comparecem. Achamos a campanha justissima e apesar de tudo vamos prosseguir nela pois achamos que a providência pode ser tomada pelas autoridades competentes pois a presença do Sítio de Seu Sete naquele local de Santissimo levou, sem sombra de dúvidas, o progresso àquele local. Esperamos que todos participem da nossa campanha nos dando o seu apoio pois a nossa intenção visa tão-somente, o bem-estar de milhares de pessoas que lá comparecem à procura da caridade daquela vibrante entidade.

CONCURSO

Você que deve alguma gratidão ao SEU SETE DA LIRA poderá demonstrá-la, fazendo uma música ou um poema para êle. Faça funcionar a sua veia artistica e poética e componha algo para Seu Sete e concorra a um prêmio. As criações deverão ser enviadas para a sede do SORE, na rua Pernambuco, 1161 estação do Encantado, com os seguintss dizeres: Concurso Sete da Lira. Vamos, participe, louve Seu Sete e seja feliz.

SUGESTÕES

Nós pretendemos manter por muito tempo esta contra-capa e para tal, precisamos da sua ajuda. Escreva para nós, dando sugestões e assim estará ajudando a criar coisas novas dentro da nossa religião. Se você tem alguma coisa escrita que acha aproveitável mande também que teremos prazer em publicar. O Tablóide GN NA UMBANDA é de todo o povo da nossa religião. Você pode participar ativamente dêle. E' só querer.

MUITO BOM

Sábado último a Escola de Samba Tupi de Brás de Pina, que passou para o 1.º grupo, esteve em Santissimo e levou um presente para Seu Sete da Lira. A bateria mostrou tôda a sua pujança e foram cantados o samba-enrêdo e muitos outros. Seu Sete como sempre ficou satisfeito com a visita e prometeu dar ajuda material e espiritual ao Tupi de Brás de Pina que pela primeira vez galgou os degraus da fama e vai desfilar entre as dez maiores na passarela da Presidente Vargas.

Rádio Continental

1.030 KHZ e Ondas Curtas, em 6.195 KHZ, 49 mts.

Domingos das 21 à 1 Hora da Manhã

Produção e Apresentação
Babalorixá MARIO BARCELOS

★

Direção
SEBASTIAO MENDES

A VERDADE SÔBRE O ESPIRITISMO

UM PROGRAMA FEITO POR QUEM

ENTENDE DAS COISAS DO SANTO

— Reportagens Externas — Noticiário dos Terreiros —
Lendas do Santo — Doutrina — Pesquisas — Horóscopos
Comentários Respondendo aos Ouvintes e o Pino da Meia
Noite com Seu 7 da Lira

LEIA ORIXÁS - *Em Tôdas as Bancas de Jornais do Brasil*

2.º Número

Tudo Sôbre as Religiões Espíritas

Procissão e Festival Empolgam Umbandistas

GN na Umbanda

ORGAO OFICIAL DO SORE

Ano 96 — Domingo, 12 e 2.ª-feira, 13-3-1972 — N.º 56.093

A Procissão de Ogum, que realizaremos dia 16 de abril e o 2º Festival Nacional das Cantigas de Umbanda estão empolgando o povo espírita. Muitos terreiros já confirmaram sua participação na grandiosa procissão e as inscrições continuam chegando todos os dias, o que demonstra o interêsse que as duas grandes promoções estão despertando.

Já estamos acertando o local para o festival e podemos adiantar que êle terá cunho oficial, pois fará parte dos festejos do Sesquicentenário da nossa Independência, figurando na programação da 13ª RA.







TRIBUNAL SE PRONUNCIOU FAVORÁVEL ÀS MATANÇAS!

(LEIA NA PÁGINA 3)

Participe do Festival

A Coragem, a Fôrça e a Fé

LUIZ CARLOS FORTES
(Babalorixá TOLA MALEMBÉ)

— Infelizmente, tentam de todas as formas jogar pedras em nosso caminho, porém não perderei tempo com coisas alheias ao meu ideal, pois trago uma grande missão a cumprir, trabalhando em benefício de nossa Religião, ao lado dos trabalhadores honestos e autênticos, desinteressados e dedicados, livrando o Povo de Zambi, dos omissos, dos vendilhões e dos aproveitadores.

Rogo ao meu Pai OGUM para continuar como até então, leal ao meu propósito e ao meu ideal, sendo honesto comigo mesmo para que possa ser honesto com os outros.

Que OGUM me oriente no sentido de perdoar os que me caluniam e que eu possa criar pelos que me têm ódio, perseguem e cometem injustiças, pois só assim receberei uma boa recompensa de OXALÁ, que faz nascer o SOL sobre bons e maus e vir a chuva sobre justos e injustos. Porque perdoando os que me querem mal, os mentirosos e pobres de espírito, também serei perdoado pelo Pai.

Aos mentirosos, aos medíocres, aos que cometem injustiças, aos falsos, aos detratores, aos omissos, aos vendilhões, aos pobres de espírito e aos aproveitadores o meu conselho: "Se você não pode ser um pinheiro no alto da montanha seja uma planta no vale, porém seja a melhor planta na beira do riacho; seja um arbusto se não puder ser uma árvore frondosa; para todos nós: há muito o que fazer na Terra, muito trabalho e pouco trabalhadores; quando tiver a tarefa de escolher, sempre queira o melhor para si e para os outros também; se não puder ser a estrada real seja o atalho; não podendo ser [illegible] uma estrela, mesmo que de pequena grandeza, pois não é em grandeza que se ganha ou se perde; mire-se no espelho de sua alma suja de lama e medite!"

Todo aquele que pelo seu próprio merecimento e esforço, alcança destaque merecido na vida pública, social ou religiosa e consiga através de um trabalho honesto e desinteressado, com dedicação, renúncia, perseverança e bons propósitos, o devido progresso material e espiritual, diariamente são lembrados pelos pobres de saber e de espírito, que possuem a alma envolvida pelas trevas da maldade, da mentira e da injustiça e nada constróem, por isso afirmo: "Conhecemos um gênio, quando todos os imbecis se juntam para combatê-lo".

Pelas injustiças, pelas ofensas recebidas, pelos que me perseguem e caluniam com torpes mentiras, em minha prece rogo ao meu Pai OGUM — "Dai-me Senhor o que vos resta, aquilo que ninguém vos pede; não peço o repouso nem a tranqüilidade, nem da alma nem do corpo; não vos peço nem o êxito, nem a riqueza, nem a saúde; tantos vos pedem isso meu Pai, que já não deve sobrar para dar. Dai-me Senhor, o que vos resta; dai-me aquilo que todos recusam; quero a insegurança e a inquietação, quero a luta e a tormenta. Dai-me isso Senhor, definitivamente; dai-me a certeza de que essa será a minha parte para sempre, porque nem compre terei a coragem de vô-la pedir. Dai-me Senhor o que vos resta; dai-me aquilo que os outros não querem, mas dai-me também a CORAGEM, a FORÇA e a FÉ, fazendo com que eu continue humilde, dedicado e leal.

x x x

— O Babalorixá TOLA MALEMBÉ realiza consultas e jogo de búzios com o "Seu" TRANCA RUAS DAS ALMAS, todas às quartas-feiras e sábados, a partir das 14 horas na rua Nascimento Gurgel nº 29, no Largo da Fontinha, em Oswaldo Cruz. Fichas com a Yakekeré OROMIM.

x x x

— AMAR sinceramente é acreditar na Justiça Divina, que custa mais não falha, que orienta, aquece e reconforta, libertando nosso coração de egoísmo, da ingratidão, da vaidade, da mentira, da injustiça, do orgulho, da perseguição e da maldade terrena. Devemos amar com toda alma, com todo o coração, sendo feliz através da presença e do conforto de quem se ama realmente.

x x x

— Tendo sido transferido para Brasília, dentro de mais alguns dias lançarei minha despedida e meus agradecimentos aos meus bons irmãos Candomblecistas, Umbandistas e Kardecistas. Lá continuarei com a minha vida dedicada ao Santo com o Axé do meu Pai OGUM e à disposição de todos os Espíritos.

x x x

— Quem faz a mim, deve e paga ao meu bom amigo TRANCA RUAS DAS ALMAS. Eu quero é mais.

Curiosidades !

— Que a frase "ESPÍRITA, DIGA EM SEU TERREIRO, QUE NO SORE, TRABALHAMOS PARA QUE SEJAM CUMPRIDAS AS SUAS LEIS", foi criada pelo Babalorixá Tola Malembé?

— Que o ÓPIO, ELIXIR PAREGÓRICO, a MORFINA e a HEROÍNA levam o viciado em entorpecentes à escravidão fisiológica, perturbações sexuais e à decadência física e intelectual?

— Que a injeção de estimulantes traz grande número de riscos físicos, tais como infecções locais, gangrena nos dedos, ictericia e hepatite viral?

— Que a FERRADURA de cavalo possuindo 7 furos, encontrada por acaso, é um dos mais populares talismãs?

— Que o ÉTER, o TOLUENO e o ÁLCOOL são responsáveis pela embriagues, delírio, como a queimadura dos pulmões?

— Que para os Yorubanos e Nagôs, o Vodum OGUM é protetor de todo aquele que trabalha ou utiliza o ferro, tais como ferreiros, pescadores, agricultores, cabeleireiros e açougueiros?

— Que YAFÉRO é a mulher encarregada de acalmar OGUM quando o mesmo vem muito violento?

— Que o CANHAMO ÍNDICO produz psicose agudas, percepções falsas e perturbações diversas?

— Que de acordo com a análise serológica de fragmentos musculares de múmias incas, esse Povo pertencia ao grupo sangüíneo "A", desconhecido na América até a chegada dos espanhóis, no século XVI?

— Que a COCAÍNA, a ANFETAMINA provocam a destruição das mucosas, envelhecidas prematuro, morte súbita, decadência física e intelectual, perda de sono e paranóias agudas?

— Que o uso do dente de alho, entre outras coisas diminui a tensão arterial e veita a congestão cerebral; ativa o funcionamento do fígado; alivia a asma e a diabete; faz desaparecer as fadigas e palpitações cardíacas; sendo um magnífico específico para nevralgias, histerismo e corrigir insônias?

— Que EGUN ou EGUN-GUN em nagô quer dizer OSSO, estendendo-se ainda seu significado, passa a ser ALMA DE PESSOA MORTA?

— Que no dia 31 de janeiro de 1969, faleceu em Bretas, o conhecido Tat; ÁLVARO PÉ GRANDE (Álvaro da Silva), Pai de Abô de Engenho Velho?

— Que os antigos atenienses podiam ter 3 mulheres: a PALACA era a que trabalhava de fato em casa, a EPONIMA que era uma espécie de administradora e quem mandava realmente em casa, e a HETARA que era a mulher de fato, que satisfazia o homem em todos os seus desejos e anseios?

— Que a PAJELANÇA é uma forma de Religião praticada no Amazonas, Pará e Piauí?

— Que o CATIMBÓ, praticado no Nordeste não possui hierarquia sacerdotal e difere grandemente do Candomblé, do Xangô do Norte e da Umbanda?

— Que os índios que incorporam em nossos terreiros, são na maioria da Nação Tupi, nas suas mais variadas tribos?

— Que Agogô, Aguê, Abê, Reco-Reco, Berimbau e Adjá são também instrumentos usados em Toques de casa de Nação?

— Que BATA-KOTOS é o nome dos grandes tambores de guerra, usados antigamente?

— Que os Tupinambás usavam o TEMBETÁ, uma pedra de cristal de rocha, introduzida nos lábios para provocar a deformação tão apreciada?

— Que o XANGÔ DO NORDESTE, embora fortemente marcado pelo ritual dos Candomblés da Bahia, mantém as suas características próprias?

— Que o Chefe de Terreiro de CATIMBÓ é chamado de Mestre?

— Que AJUCARÁ era um colar de dentes de animais, usado como troféu de caça, pelos nossos índios?

CÉSAR FERREIRA E O ILÊ DE OGUN-JÁ

O Ilê de Ogum-Já, dirigido com competência e seriedade pelo babalorixá Cesar Ferreira, é uma das poucas casas da Guanabara que pratica a nação de EFAN. Apesar de ainda jovem, o zeladorr possui alto grau de conhecimentos da nação que abraçou, conhecimentos esses que lhe foram legados por seu pai, o grande zelador Alvinho de Omulú. O Ilê de Ogum-Já é um dos nossos mais recentes filiados e desejamos, de coração, um futuro grandioso para esta casa onde impera a amizade e união. Aguardamos o envio dos dias de toque para mandarmos uma de nossas equipes visitá-los. Que o Ogum Proteja a casa da qual é o patrono é o nosso desejo e desde já contamos com vocês em nossa procissão do Orixá Guerreiro.

GN na Umbanda
(Órgão Oficial do SORE)
Editor Mário Barcelos
EXPEDIENTE
Rua Pernambuco 1161
Encantado — GB
Correspondentes:

Caboclo Sol E Lua E' Firme !

O querido zelador de santo Jorge de Oliveira, comunica a seus filhos e irmãos que as sessões em sua casa, a Aldeia do Caboclo Sol e Lua, estão sendo realizadas aos sábados, de 15 em 15 dias. Ontem houve uma linda gira neste terreiro que já está se tornando famoso, não só pela firmeza de seus trabalhos como também pela simpatia de seu zelador. Lembramos ao Jorge que a procissão do Ogum vem aí e contamos com a Aldeia em nossas fileiras.

Tribunal se Pronunciou Favorável às Matanças

CRÔNICA

MARIO BARCELOS

O homem que exerce, ou que pelo menos acha que exerce uma liderança em qualquer coletividade, deve ter, acima de tudo a noção certa da responsabilidade de cada passo que dá. Muitas vezes é preciso parar e devemos parar. Outras vezes precisamos continuar e é o que estamos fazendo a partir de hoje. Estamos continuando com novos planos e com maior tempo de transmissão. Nós mesmo já fomos, por necessidade, obrigados a parar algumas vêzes e acreditamos que paramos para descansar e depois prosseguimos. Acreditados ou não. Vencedores ou derrotados prosseguimos. Ninguém deve lamentar a sua sorte e ninguém pode, dentro do santo, de sã consciência saber o tamanho da missão que lhe foi confiada. Umas são maiores que as outras, umas vão até o fim da vida e outras acabam quando parecem estar no alto. São coisas do destino de cada um e devemos acima de tudo manter a nossa tranquilidade e a noção do dever cumprido.

Criamos um "slogan" e procuramos sempre nos pautar por êle. Nós nao somos melhores nem piores do que ninguém. Somos apenas diferentes e é por isso que só temos amor para lhe dar. Pensamos assim e agimos assim, pois acreditamos que todos os caminhos em um tamanho determinado por Deus sendo uns maiores do que os outros. Volto a dizer que o que importa é cumprir a missão seja ela do tamanho que for.

Nós, em poucos meses de programa, passamos de duas horas para três e agora estamos com quatro horas num fato inédito na radiofonia brasileira em matéria de programa de cunho religioso. Não nos vangloriamos por isso, pois conseguimos mais trabalho e maiores aborrecimentos, mas estamos satisfeitos e felizes por merecermos, cada vez mais, a confiança do santo e do nosso povo. Temos uma arma secreta que se chama humildade e é difícil ser humilde quando o sucesso nos sorri, mas mesmo assim o somos.

Não fazemos, não faremos e jamais pensamos em fazer quem quer que seja de escada para atingirmos os nossos objetivos, pois nos limitamos a caminhar no caminho de Deus, até que ele nos determine o seu pare. Quando êle mandar, nós pararemos. Vamos sentar e descansar, e durante o descanso vamos analisar nossos atos e nossas ações. Quando nova ordem vier, caminharemos de novo e assim por diante até que cheguemos a porta do além e por ela ultrapassarmos a outra vida que deve ser mais pura, com menos choques de interesses e com menos disputas de mando.

Enquanto isso não acontece, continuamos obedecendo as ordens e a ordem agora é: Continuem a todo o vapor e é exatamente o que estamos fazendo. Somos obedientes e não se iludam. Somos um grupo coeso e sem traições. Regemos nosso trabalho em tôrno da amizade e do amor e uma causa que é a causa dos espíritas. Como em todas as guerras alguns soldados tombam em meio ao campo de batalha, mas os outros continuam pois é preciso continuar. Graças ao bom Deus, nosso grupo está fleso e coeso. Estamos marchando na frente da luta e representamos, em nossa missão o glorioso Exército Branco de Oxalá e firmes carregamos conosco, em nossa guerra santa, a bandeira branca do grande criador. Saravá.

Com o júri popular dando 48 votos contra 38, e com o corpo de jurados composto de dirigentes de terreiros votando também a favor da matança por sete votos contra dois, realizou-se domingo passado, a primeira sessão do Tribunal Espírita, defendendo a tese das matanças o nosso companheiro Mario Barcelos, sendo contra o colunista Ernani Pires Vidal, que se desenvolver de forma extraordinária tendo inclusive impressionado bem a todos os presentes.

A sessão foi presidida pelo companheiro Paulo Roberto e o corpo de jurados presentes esteve assim constituido: Luiz Carlos Lopes, da Tenda Espírita Pai Joaquim Dangola — Alice Lucas Carrilho, a nossa estimada dona Mariazinha, da Tenda Espírita Fôlha Verde — Yalorixá Kalebeuá do Abaçá Espada de Ouro de Iansã — Helter Mendes da Rocha, do CE Casa de Iemanjá — Francisco de Assis Barros, da Seara Imaculada Conceição — Dr. Valdemar Vieira Simões, do SORE — Yalorixá Deoselcia Costa, do Terreiro Caboclo Urubatão — Yalorixá Delice Durmon, da TE São Jerônimo e, Yalorixá Elis Cosme, da Roça do Xangô de Ouro.

Hoje, realizaremos a segunda sessão do Tribunal Espírita e o tema será: *É válida a colocação de obrigações nas encruzilhadas*. Ouça logo mais a Verdade Sôbre o Espiritismo a partir das 21 horas na Rádio Continental, agora em cadeia com a Rádio Teresópolis.

Falando de Outras Crenças

CATUMBI — Sete velas foram acesas no cruzeiro das almas do cemitério do Catumbi. O pagador dessa promessa foi o campeonissimo (em fantasia) do carnaval de 1972 — no Municipal — Mauro Rosas, que também pagou promessa a uma santa que não disse o nome.

Nota — Mauro Rosas, nós da umbanda ficamos muito gratos pela sua coragem em dizer de público que a Umbanda também lhe ajudou a ganhar o tão cobiçado prêmio.

RECIFE — Adelaide de Castro subiu até o quarto do avô, coronel Antonio Teixeira, no segundo andar daquele casarão imperial.

Voltou feliz porque o velho apesar de não sair da cama, tal era seu estado... estava sorridente. Palestrou com o avô e ao sair deu-lhe um beijo de despedida. Contente vinha descendo as escadas carne. Nesta seita a extremaunção não é só para os enfermos, quem pratica um ato vergonhoso é considerado morto, portanto, passivel desse ato de misericórdia divina.

Não se confessam, porém, comungam.

Nota — A Umbanda, também adota a separação dos seus seguidores, por considerar que a carne é a demanda do espírito.

JAPÃO — Séculos após séculos os imperadores japoneses se consideram descendentes de AMATERASU a deusa do sol, dai serem conhecidos como filhos do sol. O paraiso terrestre, segundo uma lenda nipônica, era naquele país, onde a deusa do sol refugiou-se numa caverna, fugindo do seu irmão SUSA-NO-WO — o deus das tempestades. Os japoneses cultuam além desses quando de repente escriou! Seu avô vinha subindo na sua direção. Incrivel! Não podia ser... Tinha certeza que deixara o avô no quarto. Como poderia êle estar ali no meio da escada, ao seu lado, a dizer-lhe — viverei mais três dias, minha neta. Adelaide começou a gritar e todos os familiares correram até a escada para saber o que estava acontecendo. Após a narrativa de Adelaide, subiram correndo as escadas e ao chegarem no quarto, lá estava seu avô sentado e sorrindo para todos. — Incrível.

Nota — não devemos duvidar dos mistérios do espírito. Setenta e duas horas após o incidente, o velho coronel... morria.

ETIÓPIA — Os cóptas-cristãos da africa — usam demasiadamente esta frase aramáica (A-ba-saiama) que significa — mensageiro da paz, para os que tratam dos assuntos religosos. Nos Templos cóptas, homens ficam de um lado e as mulheres do outro. Dizem que onde se reza não pode haver aproximação ou os seguintes deuses: SUKY-YOMI — a deusa da lua, LANAGI e IZANAMI, credores das ilhas espalhadas pelo pacífico — onde deixaram residindo INARI, a deusa do arroz, alimento principal daquela gente, FUGI, a deusa dos ventos — também é venerada o povo presta sua obrigação àquela deusa, ao pé do monte que leva o seu nome. Mas como tudo se transforma sobre a terra, a segunda guerra mundial também transformou a concepção do imperador Hiroito que, numa transmissão radiofonica, repudiou publicamente sua vinculação divina. Com esta atitude humana, o imperador deu aos seus "súditos" a liberdade de transformar o país do sol, numa das mais adiantadas nações tecnológica.

Nota — Validade e fanatismo, só levam aos caminhos errados da vida.

TABLÓIDE GN NA UMBANDA
Um Jornal de Utilidade Pública a Religião!

Rádio Continental
1.030 KHZ e Ondas Curtas, em 6.195 KHZ, 49 mts.
Domingos das 21 à 1 Hora da Manhã
Produção e Apresentação Babalorixá MÁRIO BARCELOS ★ Direção SEBASTIÃO MENDES
A VERDADE SÔBRE O ESPIRITISMO
UM PROGRAMA FEITO POR QUEM ENTENDE DAS COISAS DO SANTO
— Reportagens Externas — Noticiário dos Terreiros —
Lendas do Santo — Doutrina — Pesquisas — Horóscopos
Comentários Respondendo aos Ouvintes e o Pinc da Meia Noite com Seu 7 da Lira

Terreiros Que Recomendamos

BOANERGES LAVRAS

CIRCULO ESPÍRITA DEUS JESUS E SÃO MIGUEL ARCANJO — Sede Rua Cônego Gomard, 1045 — São Gonçalo — Neves, Yalorixá Sra. Filomena Araujo dos Santos (Dona Chinosa) — Sessões às sextas-feiras — Guia Responsável Caboclo Gira Mundo.

ABAÇA DE OXA GUIAN — Rua Itati 596 — Estação de Colégio — Sessões aos sábados de 15 em 15 dias. Jogo de Búzios às terças e quintas-feiras. Direção do Tata Acarino Lino de Andrade.

TENDA ESPÍRITA SÃO SEBASTIÃO — Rua Guatemala 367 — Penha — Sessões segundas e terças-feiras. Direção da Yalorixá Sra. Guiomar Sanches de Vasconcellos.

TENDA ESPÍRITA CABOCLO VENTANIA E OXÓSSI ALAFIM — Sede Rua Rodrigues Alves 324 — Olinda — Estado do Rio — Direção do Baba de Orixá Sra. Maria Augusta.

CENTRO AFRO-BRASILEIRO E PAI JOAQUIM REI DE ANGOLA — Sede Rua Ermelinda, 47 — Miguel Couto — Estado do Rio — Sessões aos sábados de 15 em 15 dias. Direção da Simpática Yalorixá Sra. Dirce.

O NOSSO SARAVÁ PARA A IALORIXÁ SRA. EDIMEIA PEDREIRA SAMPAIO — Dirigente do Centro Espírita São Francisco de Assis — Alto do Sanatário — Teófilo Otoni — Estado de Minas Gerais.

CABANA ESPÍRITA CABOCLO URUBITÃ — Sede Travessa Theodomiro Pereira 63 — Jacarepaguá — Direção da Babalaô Sr. Eduardo Onofre de Oliveira.

TENDA ESPÍRITA OGUM MEGÊ — Sede Rua Columbia, 128 — Quintino — Direção da Yalorixá Sra. Maria das Dores Silva.

CENTRO ESPÍRITA ENVIADOS DE JESUS — Sede: Rua João de Larry, 108 — Cosme Velho, na Guanabara.

Nôvo Horário Para Búzios

O nosso companheiro Mário Barcelos passará a atender para jôgo de búzios, na sede do SORE, na Rua Pernambuco nº 1.161, às têrças, quartas e quintas-feiras, no horário das 15 às 20 horas. Os interessados deverão procurar a secretaria do SORE para apanhar fichas.

Parabéns Tola Malembê Que Ogum lhe Proteja

No próximo dia 16 de março, quinta-feira próxima, estará em festa o Ylê do Caboclo Arranca Tôco pelo aniversário do seu jovem e eficiente dirigente, o Babalorixá de Angola LUIZ CARLOS FORTES (Tola Malembê), um compenetrado e dedicado Candomblecista, nosso leal e prestimoso colaborador, que professa a sua Religião com muita dignidade, devoção e acêrto.

TOLA MALEMBÊ receberá o abraço carinhoso e fraterno de seus familiares e de seus inúmeros Filhos-de-Santo, pelo seu belo exemplo de bondade, eficiência, compreensão, humildade e dedicação, que todos nós conhecemos, admiramos e o respeitamos.

Sem dúvida, na próxima quinta-feira, será cercado pelo carinho e a atenção de todos os seus Filhos-de-Santo, que tiveram a felicidade da sua boa orientação e sábios ensinamentos.

Ao nosso estimado, prestimoso e leal colaborador, Babalorixá TOLA MALEMBÊ, que já desempenhou durante muito tempo a função de Diretor de Relações Públicas do Supremo Orgão das Religiões Espíritas continua prestigiando todas as nossas iniciativas, colaborando com um artigo assinado no Tablóide GN na Umbanda, na revista Orixás e uma seção no Programa "A Verdade sôbre o Espiritismo", na Rádio Continental, os nossos votos sinceros de muitas e muitas felicidades, saúde, paz e prosperidade, junto a seus dedicados familiares, a fim de que possa galhardamente cumprir a grande missão que lhe foi confiada por OXALÁ e fazemos votos para que o dia 16 de março se repita por muitos e muitos anos e que nessa data possa sempre haver alegria, compreensão e paz, ao lado de seus familiares.

Todos nós do SORE rogamos a OGUM e OXUM o seu axé, que OXALÁ cubra o seu lar com o seu Manto Sagrado, que XANGÔ o Justiceiro Celestial, lhe dê a proteção e livre das injustiças e imperfeições terrenas e IANSÃ lhe proteja em sua viagem para Brasília, aonde continuará sendo um bom exemplo de dignidade, humildade e dedicação para com o Santo.

Aceite os nossos sinceros parabéns.

Horóscopo Espírita

CAPRICÓRNIO — De 22 de dezembro a 20 de janeiro — Astro Regente Saturno. — Orixás — Oxalá, Iemanjá e Oxóssi. — Semana razoável para os capricornianos desde que não cometam exageros. Os negócios estarão bem situados e em bom plano, o mesmo ocorrendo com os problemas domésticos e do amor. Seja prudente.

AQUÁRIO — De 21 de janeiro a 19 de fevereiro — Astro Regente Urânio. — Orixás — Oxalá e Linha das Almas. — Esta semana vai lhe dar pequenos problemas de saúde, com sofrimentos do fígado e rins. Tome chá de quebra pedra e peça a proteção das almas santas benditas. O setor profissional estará bem situado e no terreno amoroso você não encontrará novidades marcantes.

PEIXE — De 20 de fevereiro a 20 de março — Astro Regente Netuno. — Orixás Omulú e Oxóssi. — As vibrações estarão em boa posição, mas poderão surgir também problemas de saúde. Evite comidas gordurosas e o fumo, bem como o álcool. Não faça grandes planos nem no setor profissional nem no terreno amoroso. Deixe tudo como está.

ARIES — De 21 de março a 20 de abril — Astro Regente — Marte. — Orixá — Ogum. — Os médiuns, principalmente devem tomar esta semana cuidados especiais pois alguém, por inveja, estará trabalhando no lado negativo do santo para lhe derrubar. Cuide-se mas não mande troco. Tudo funcionará normal no terreno profissional e no lar a paz reinará.

TOURO — De 21 de abril a 20 de maio — Astro Regente Venus. — Orixá — Ogum. — Comece esta semana tomando banho de arruda para cortar os maus olhados. Se for possível coloque um galho da mesma erva em sua mesa de trabalho e em casa coloque outro galho atrás da porta. Alguém está vibrando mal sobre você mas nada lhe acontecerá se tomar esta providência.

GÊMEOS — De 21 de maio a 20 de junho — Astro Regente Mercúrio. — Origá — Ogum e toda a linha das almas. — A semana virá bem vibrada, inclusive com uma boa notícia que vem de longe e que trará alegria a todos. Mantenha a tranquilidade e apesar de serem justas as emições, não cometa exageros. Tudo bem no amor.

CÂNCER — De 21 de junho a 20 de julho — Astro Regente Lua. — Orixá — Xangô. — Esta semana terá irradiações benéficas. Faça seus planos com moderação e aproveite bem o período. Cuidado com a travessia de ruas principalmente nas encruzilhadas. O terreno amoroso estará bem e o profisional também. Não exagere na comida e na bebida.

LEÃO — De 21 de julho a 22 de agosto — Astro Regente Sol. — Orixás — Nanã Buruquê, Obaluaê e Iemanjá. — Funcione esta semana com cautela e tome decisões bem pensadas. Não dê passos indecisos, principalmente nos negócios. Trate os amigos e familiares com moderação. Se você desejar tentar a sorte lembre-se do número 329.

VIRGEM — De 23 de agosto a 22 de setembro — Astro Regente Mercúrio. — Orixás — Iemanjá, pela regência do ano. — A semana estará cheia de sucessos e realizações. Prepare-se para êles. Procure fazer amigos e procure dar chance aos que lhe merecerem confiança. Ouça os problemas dos filhos e parentes e não deixe nenhum sem um conselho ou opinião.

LIBRA — De 23 de setembro a 22 de outubro — Astro Regente Venus — Orixás Ibeijadas e Xangô. — A semana estará bem vibrada pelas crianças e você deve dedicar a ela sas suas preces. Tenha paciência com os amigos que se apresentarem com má vibrações, e não se deixe envolver por elas. Os negócios estarão em boa posição e o amor idem.

ESCORPIÃO — De 23 de outubro a 21 de novembro — Astro Regente Marte. — Orixá — Xangô. — A semana será amena e lhe dará chance para esquematizar seus negócios. Contudo, não se afobe e pense bem antes de dizer sim ou não a qualquer pessoa. Na família estará reinando paz e os problemas que por acaso possam aparecer serão do cotidiano.

SAGITÁRIO — De 22 de novembro a 21 de dezembro — Astro Regente Júpiter. — Orixás — Oxum, Iansã e Omulu. — A semana se apresenta calma e com relativa facilidade na realização de negócios. Preste atenção numa proposta que lhe será feita e que poderá lhe dar bons lucros. Não interprete mal a pessoa amada com a reclamação que ela fizer sobre a sua falta de atenção.

Os Terreiros Filiados Ao SORE Contam Com Os Seguintes Veículos De Divulgação:

TABLÓIDE GN NA UMBANDA — Circula aos domingos com a GAZETA DE NOTÍCIAS

REVISTA ORIXÁS — MENSAL. TUDO SÔBRE O ESPIRITISMO

Programa "A Verdade Sôbre o Espiritismo" — Aos domingos, das 21 à 1 hora, na Rádio Continental.

SEJA FILIADO DO SORE — CLÍNICA MÉDICA — DENTARIA — ASSISTÊNCIA JURÍDICA E OUTROS BENEFÍCIOS — Inscrições na Secretaria, Rua Pernambuco, 1.161 — Encantado.

ATENÇÃO

Aceito encomendas para capas de guias de umbanda e quimbanda. Telefone: 226-8075.

O Cantinho da Corrente Mental

MAE ELIS

Comentários e Respostas

Domingo passado falei pela primeira vez num microfone de rádio. Confesso que estava muito nervosa e devo ter gaguejado muito. Porém, gostei da experiência, pois ela me dará muito mais oportunidade de ser util a "meus filhos". Espero que todo aquele que achar que meus conselhos possam lhe valer de alguma forma escreva para o Cantinho da Corrente Mental, SORE. Foi assim que começou o "Cantinho" no rádio:

A Roça do Xangô de Ouro, dirigida pelo abalorixá Mário Barcelos realiza todas as quartas-feiras a Corrente Mental da Caridade. As pessoas sabem que os seus problemas são encarados com seriedade e discrição. Para nós todos os casos são graves", e no final eu fiz uma afirmativa que corresponde fielmente à realidade: "sejam pretos ou brancos, jovens ou velhos doentes ou sadios, livres ou encarcerados todos são considerados nossos filhos e para os filhos só se deseja sempre o bem". Recebi vários telefonemas desejando-me felicidades: num deles a pessoa me disse que não tendo tido a ventura de conhecer sua mãe me considerava como tal, pois sentia em minhas palavras e no que escrevo a minha sinceridade. Foi o maior elogio que já recebi e por instantes fiquei sem saber o que dizer. Obrigada, meus filhos pelo carinho que vocês têm comigo.

* * *

Anjuirá, minha filha querida: a omissão do seu nome no Cantinho do domingo passado foi proposital. Pretendia escrever uma crônica lhe homenageando pela sua dedicação a nossa casa e ao seu pai porém a ocorrência de um fato particular que oportunamente lhe explicarei tornou isso impossível. Sei que você não se aborreceu e na Aleluia estará firme aqui conosco.

De uma gentileza sem par é o sr. quem possui uma loja de artigos de Umbanda na rua Dias da Cruz, esquina da Camarista Méier. Há dias presenciei lá o seguinte: uma môça fez uma compra grande e ao chegar em casa sua mãe não quis nada daquilo e foi à loja disposta a criar um caso, pois dizia ela não acreditar "nessas bobagens". Um rapaz bem jovem ainda que me atendia nesse momento, foi de uma diplomacia sem igual e a senhora que tinha ido para brigar saiu calma e satisfeita. Que bom seria se algumas pessoas aprendessem a tratar seus semelhantes como o fez esse rapaz!

* * *

Luiz da Rosart: estou em falta com você. Absoluta falta de tempo ainda não me deixou ir até aí, mas sei que as rosas de sua loja continuam sendo as mais lindas do Méier. Quando eu fôr até a rua Dias da Cruz, chegarei até ao 458 para conversarmos um pouco. Um abraço.

Camila ou Mariazinha: telefonem-me com urgência.

* * *

Amélia — Por que nao me enviou mais notícias. Uma beijoca no meu "cambono".

* * *

Ild — Recebeste a resposta que te enviei pelo correio?

* * *

Terezinha — Recebi o livro que você gentilmente me enviou. Muito grata pelo presente.

* * *

Mãe Elis atende com Pomba Gira Maria Mulambo, às segundas-feiras e aos sábados a partir das 14h30min. na sede do SORE — Rua Pernambuco, 1161 — Encantado — auxiliada pelo vodunce Zaze Erangí.

FÉ, ESPERANÇA E CARIDADE HONRA O NOME QUE TEM!

A Tenda Espírita Fé, Esperança e Caridade é dirigida com carinho e firmeza pela querida zeladora Maria Jose de Oliveira. O guia chefe da casa é o caboclo Pedra Lisa entidade de muita luz e firmeza. As sessões são as sextas-feiras e o número de fiéis que para lá acorrem em busca de um confôrto espiritual é cada dia maior. A jovem dirigente é filha-de-santo da nossa incansável colaboradora e diretora do departamento feminino do SORE, ialorixá Edith Vianna. Esperamos ver as duas casa unidas a nós na marcha do Ogum.

Ailtom de Oxóssi Nos Visita

Recebemos quinta-feira a agradável visita do Pegigã Ailtom de Andrade, profundo conhecedor dos mistérios e fundamentos do santo. Nos trouxe ele a notícia de que sua espôsa, a ialorixá Yara, está organizando tudo de modo a inaugurar sua casa em junho próximo. A Roça terá o nome de Ilê de Oxum Apará e seguirá a nação de Angola. Eles adquiriram uma grande área e ao lado da casa de candomblé funcionará também o Terreiro Pena Branca e Ogum Yara, que será dirigido pela ialorixá Nair Más do Nascimento, mãe carnal da jovem iá Yara. A visita do Ailton nos trouxe grande alegria, principalmente para a Mãe Elis, que o conhece de longa data e tem por ele uma grande estima. Que a Oxum proteja sua filha na missão que vai abraçar é o nosso desejo. Esperamos reve-los na procissão de Ogum.

Clinica Modelo

Rua Engenheiro Lafaiete Stockler, 1.049 — Largo do Bicão — Vila da Penha

MÉDICOS — DENTISTAS — ADVOGADOS

PLANTÃO NOTURNO

Pediatria, Cardiologia e outras especialidades. Pediatria, Cardiologia e outras especalidades. Doze médicos, quatro dentistas e quatro enfermeiras dia e noite à sua disposição.

CONVÊNIO COM O S.O.R.E.

Escolinha Aladim

Maternal — Jardim de Infância — Pré-primário e Primário. — Bandinha — Baby English — Ensino Especializado.

Grande área para recreação.

Rua João Alfredo, 32 — Muda

Telefone: 2-32-0250

DIREÇÃO DA PROFESSÔRA NELY

MATRÍCULAS ABERTAS

NA RONDA DA FÉ

GENTIL SALDANHA

Ylê de Iansã
Rua Marechal Joaquim Inácio, 548 — Realengo
Direção — Ebame Aurea de Iansã
Saída de Iaô — dia 19 de março/domingo
Haverá festa. A casa convida a equipe do programa a "Verdade sobre o Espiritismo" e GN na Umbanda.

Terreiro S. Miguel Arcanjo
Rua Rodrigues Alves, 350 — Olinda — RJ
Direção do Babalorixá Argemiro (Mirim)
Atende as segundas-feiras para jogo de búzios e consulta com Pomba-Gira.

Tenda Espirito Rei Congo
Rua 5 — quadra 14 — casa 17 — em Guadalupe.
Babalorixá Ariel (Santinho)
Jogo de Búzios — todos os dias.

Tenda Espirita Santa Bárbara
Rua Macabu, 385 — Vila Santa Teresa
Ebame Alexandrina G. da Silva
Filinha de Iansã, atende para jogo de búzios todos os dias.

CENTRO ESPÍRITA TIA MARIA DA BAHIA

O Centro Espírita Tia Maria da Bahia, situado na rua Toneleros, 210 casa 2 é dirigido pela querida ialorixá Maria Celina Rosa Pupo. A nação da casa é Keto, mas também pratica a Umbanda. As sessões são realizadas sempre aos sábados, sendo que o primeiro e terceiro sábado a gira é de Preto-Velho, o segundo sábado é do Exú e o último sábado pertence aos Caboclos. O terreiro, possui ótima organização e lá impera o respeito e amizade, fatores muito importantes para o bom funcionamento de qualquer casa. Contamos com esta tenda em nossa procissão e dentro em breve iremos fazer-lhe uma visita.

BOA NOITE

São nove e um pouco e hoje é o primeiro dia que eu dou a vocês o meu boa noite neste horário. Iniciamos neste boa-noite uma séria de coisas novas que deverão agradar a vocês. Pensamos em tudo, discutimos, falamos alto e chegamos a conclusão de que você, meu irmão, e meu ouvinte é a coisa mais importante de tudo, e nossas divergências sempre valem, pois trazem benefícios para vocês que perdem horas de sono e o fim do domingo nos ouvindo. Somos uma máquina bem azeitada, com cada peça no seu lugar e aí reside o nosso sucesso. Temos planos que são expostos e julgados por nós todos e só quando são aprovados é que são executados. Nas quintas-feiras, nós nos reunimos no SORE e brigamos. Discutimos, falamos alto mas tudo o que fazemos e pensamos é para vocês. Estamos todos sob uma capa importante que é a capa da humildade. Por isso, nêsta nova fase do programa de vocês, nós todos, sem exceção, lhe enviamos o nosso mais profundo e sincero boa-noite.

T.E. CABOCLO FÔLHA VERDE DA PALMEIRA

A T.E. Caboclo Fôlha Verde das Palmeiras, seguindo o ritual de Umbanda, é dirigida com carinho e competência pela querida Yalorixá Juliana Emília Gaetane. A casa, devido ao zêlo e dedicação dos seus filhos, já funciona em séde própria à rua Getúlio Vargas 2254 em Nilópolis. A diretoria da casa é composta dos irmãos Manoel de Carvalho José Carlos Simões, Ferdinando, Luzia Helena e Sueli, que não medem esforços para faze-la crescer sempre mais. Enviamos o nosso abraço e esperamos ver todos marchando conosco em louvor a Ogum. Saravá!

A VERDADE SÔBRE O ESPIRITISMO

Um Programa Feito por Quem Entende das Coisas do Santo

DOUTRINA ★ LENDAS DE SANTO ★ REPORTAGENS EXTERNAS ★ ENTREVISTAS ★ HOROSCOPO ★ SEGUINDO AS LEIS DOS ESPIRITAS ★ NOTICIÁRIOS DOS TERREIROS

— RÁDIO CONTINENTAL —

Som Tridimensional Circuito Integrado, Aos Domingos de 21 à 1h.



Pino da Meia-Noite com o Seu Sete da Lira

Alguns Terreiros do Nosso SORE

Abaçá de Oxalá e Oxum: rua Pinhará 509 — Rocha Miranda.

Aruanda de Ogum Megê: rua Mal. Agrícola 1021 — Bangu.

Abaçá Espada de Ouro de Iansã: rua Camaropim 240 — Rocha Miranda.

C.E. Oxóce Pedra Branca e Ogum Rompe Mato: rua Dois de Fevereiro 986 — Encantado.

C.E. Tereza Cutaria: rua Anacá 814, casa 11 — Realengo.

Cabana Ogum Megê e Iansã: rua Quintão 907 — Piedade.

Casa de Euadoci — rua Pedra Rosa 856.

Aldeia do Caboclo Sol e Lua — rua Oliveira Paiva 219 — Senador Camará.

Ilê de Ogum Já — Av. Brasil 31355 — Padre Miguel.

Tenda Esp. Senhora Aparecida — rua José Luís Pinto 39 — Nova Iguaçu.

C.E. Tia Maria da Bahia — Rua Toneleros 210 — Copacabana.

T.E. Ogum Beira Mar e vovó Catarina — Trav. Cunha Galvão 200 fundos.

T.E. Cab. Folha Verde das Palmeiras — Rua Getúlio Vargas 2264 — Nilópolis.

Abaçá da Casa Branca — Rua Col. Leitão 344 — Irajá.

Núcleo Espiritualista São Lázaro — Rua Clarimundo de Melo 634, casa 5 — Piedade.

T.E. Cabocla Jurema — Rua Tenente Rabelo 631, casa 101 — Irajá.

T.E. Filhos da Cabocla Jurema — Rua Caquizeiros 474 — Santíssimo.

Senzala da vovó Ana — Rua Vasco da Gama 210 — Cachambi.

T.E. Fé Esperança e Caridade — Rua Mal. Falcão da Frota 1615 — Padre Miguel.

T.E. Cab. 7 Flexas e Cigana Sulamita — Rua Sarg. Miguel Filho 642 — Senador Camará.

Casa de Caridade Cabana de Oxoce — Barão do Bom Retiro 163 — Eng. Novo.

T.E. Iluminai Jesus Casa de Oxoce e Oxum — Rua Lino Fonseca 35 — Osvaldo Cruz.

Ilê da Jurema Caçadora — Av. Felipe Cardoso 1041 — Santa Cruz.

T.E. Xangô da Pedreira — Rua Manitoba 26 — Anchieta.

Ilê de Jagum — Rua Joaquim Ferreira 10 — Sulacap.

Tenda Esp. Pai Benedito das Almas — Rua Orquídea 95 — Nilópolis.

Tenda Esp Ogum Dilê — Av. João Ribeiro 549, casa 5 — Tomás Coelho.

T.E. Pai Antônio das Almas — Rua C. quadra 9. casa 3 — Jacarepaguá

T.E. Cambinda da Guine — Trav. Luis Nascimento Lopes 79 — Fonseca Niterói.

T.E. Tia Maria do Rosário — Rua do Aprendiz 13 — Bangu.

C.E. Cab. 7 Flexas de Aruanda — Estrada do Pré 41, Vila Margarida Reis — Aug. Vaso.

Cabana do Cab. 7 Folhas — Rua Gonzaga Campos 71-F — Todos os Santos

Cabana Esp. São Jerônimo — Trav. Virginias 93 — Abolição.

Cantinho de Oxalá — Rua São Luis Gonzaga 2312, casa 3 — Benfica

C.E. Nossa Senhora da Guia — Rua Mora 966 — Campo Grande.

C.E. São Sebastião — Rua Monte Lindo 568 — São Mateus.

T.E. Estrela Guia — Rua Morundu 67 — Bangu.

T.E. Cab. Iandarassú — Rua Carlos Costa 58 — Riachuelo.

T.E. Cab. 7 Flexas — Rua 45 lote 25 Quadra 4F — Jardim Catarina São Gonçalo Niterói.

Terreiro Mongirei Quibuco Assoba — Rua Abolição 53 — Eng. de Dentro.

Piraí 39, casa 1 — Marechal Hermes.

T.E. Caboclo Almoré e Iemanjá — Rua Menezes Vieira 148 — Todos os Santos.

Tend Esp. S. Lázaro e a Chave da Caridade — Rua 24, lote 10, Quadra 27 — Curicica.

Tenda Caboclo Tupinambá — Trav. Generosidade 131 — Vila da Penha.

T.E. Cab. Folha Verde — Rua Curupaiti 217, casa 3

Grupo Umbandista Ogum Megê — Rua Barão de Cotegipe 171 — Vila Isabel.

Quintal Rocha de Kao — Rua Bezerra de Menezes 222 — Vaz Lobo.

Ordem Umbandista Jurema da Cachoeira — Av. Marechal Rondon 2103.

T.E. Divino Espírito Santo — Rua Gustavo de Andrade 173 — Irajá.

C.E. Ogum Beira Mar — Estr. do Maracaja 884 — Galeão.

Ilê de Oianicê — Rua Freire Cardoso 8 — Vaz Lobo.

Cabana do Cab. Tamoio — Rua da Coragem 341 — Vila da Penha.

T.E. Estrela Guia — Rua Boassu 320-F — Ricardo de Albuquerque.

Ilê de Olá — Rua Itaquati 91 — Cavalcante.

Terreiro do Cab. Urubatão — Rua Tangará 448 — Bonsucesso.

Ilê do Caboclo Arranca Toco — Rua Nascimento Gurgel

Programação Semanal do SORE

Para melhor orientação de nossos amigos e leitores, apresentamos a programação semanal do SUPREMO ÓRGÃO DAS RELIGIÕES ESPÍRITAS — SORE

Segunda-feira — Consultas com Pomba Gira Maria Mulambo (Mãe Elis)

Têrça-feira — Jogo de Búzios e orientação espiritual, com Mário Barcelos

Quarta-feira — Jogo de Búzios e orientação espiritual, com Mário Barcelos — Corrente Mental da Caridade — às 20h 30min.

Quinta-feira — Jogo de Buzios e orientação espiritual, com Mário Barcelos

Sexta-feira — Esclarecimentos doutrinário a todos que o desejarem (Aulas)

Sábados — Consulta com Pomba Gira Maria Mulambo (Mãe Elis)

Observações: Todas as consultas e as aulas terão inicio às 14h 30min.

A Tesouraria do SORE pede aos associados que se encontram em débito, para que procurem atualizar seus pagamentos. NÃO TEMOS COBRADOR DOMICILIAR. Procurem nossa secretaria diariamente, das 12 às 20 horas. Ajudem-nos a ajuda-los mantendo seus pagamentos em dia. Envie-nos sugestões do que gostariam de ver publicado no Tablóide, na revista Orixás ou lido no programa "A Verdade Sobre o Espiritismo". Precisamos de você, associado ou não, mas espirita verdadeiro Maiores informações pelo telefone 2-49-31-28 com Mae Elys.

LEIA TODOS OS DOMINGOS

GAZETA NA UMBANDA

Kalebeuá E' Uma Bela Dirigente

A Ialorixá Kalebeuá, Dirigente do Abaçá Espada de Ouro de Iansã, comunica que se encontra a disposição de todos os irmãos que desejarem travar amizade, pois sendo sua casa recem-inaugurada, deseja conhecer todos aqueles que lutam pela união e amizade entre os espíritas. Tendo sido feita na nação de Angola, admira também a Umbanda e por isso seu convite é extensivo a todos. O Abaçá Espada de Ouro de Iansã está situado à rua Camoropim 240 em Rocha Miranda. As segundas, quartas e sábados, a partir das 15 horas, vá conhecer Kalebeuá e tenho a certeza de que vocês se tornarão seus amigos.

CORRENDO GIRA

ARMANDO DE CARVALHO

TENDA ESPÍRITA CABOCLO CAÇADOR DA JUREMA — Rua Guarabu 360 — Inhaúma — Sessões aos sábados direção da Yalorixá Srta. Laura Rodrigues.

TENDA ESPÍRITA ZANGUA BONGUE DE OGUM MARÉ — Com sede Estrada de Mina — Quadra 7 Lote 7 — Higienópolis — Estado do Rio — Direção da Babalorixa Sr. Walmir Rasquinho.

TENDA ESPÍRITA OGUM ROMPE MATO — Com Sede Rua Maria Benjamin 344 — Terra Nova Yalorixá Sra. Olga — Presidente seu esposo Sr. Antônio.

CENTRO ESPÍRITO CARIDADE ETERNA — Travessa Bittencourt, 23 — Quintino — Yalorixá Elizabeth Cardoso — Presidente Gilberto Cardoso.

TENDA ESPÍRITA TUPY DO ORIENTE — Rua Renato Meira Lima, 742 — Jacarepaguá — Sessões aos sábados Babalaô Sr. Hildebrando.

TENDA ESPÍRITA LUZ DO ORIENTE — Com Sede Rua Miguel Pombeiro, 171 — Realengo — Direção da Yalorixá Sra. Edvirg.

TENDA ESPÍRITA TUPINAMBÁ E TREME TERRA — Rua Coronel Laurenio Lago, 121 — Marechal Hermes — Sessões aos sábados — Babalaô Sr. João.

TENDA ESPÍRITA SÃO MIGUEL DAS ALMAS — Rua Heitor Carrilho, 132 — Estácio — Sessões de Caridade às quartas-feiras e sábados — Direção Sr. Narciso de Frias.

CANTINHO DE VOVÓ MARIA SABINA DA BAHIA — Sob a eficiente Direção da Ialorixá Rosa — Realiza suas Sessões às segundas e sextas-feiras das 20 as 22 horas e às têrças e quintas de 14 horas em diante com atendimento particular. O Cantinho de Vovó Sabina da Bahia está localizado na Rua Justiano da Rocha, 179, casa 4 — Maracanã.

Comestiveis Sinhá e Portuense Ltda.

Doces para corte — balas de diversas qualidades — Atacado e varejo — Preços especiais para terreiros e umbandistas em geral — Massas diversas pelos menores preços.

DOMINGOS DE FRIAS DA ROCHA

Rua Dois de Fevereiro, 1085 lojas E e F — Pedidos pelo Tel: 229-1376 — GB

GN **CONTRA-CAPA**

Mário Barcelos

"Santíssimo, Meia-Noite..."(XXII)

Sábado passado, a Lira esteve movimentadissima, com vibração impressionante e com relatos fantásticos de curas que assistimos, uma a uma, junto ao nosso amigo e brilhante Deputado Federal Rubem Medina, figura também de destaque dentro do esquema do Seu Sete da Lira.

Rubem Medina andou afastado, mas sua ausência se justifica, pois ele, na qualidade de membro da Câmara Federal, reside atualmente em Brasília, onde desempenha magnífico papel no cenário da política nacional. Tão logo pôde, porém, voltou à casa do seu amigo Sete da Lira sendo recebido com o carinho de sempre pela entidade que inclusive lhe prestou várias homenagens e relembrou a música que ele, Sete da Lira, fez para a política de Rubem Medina com tanto sucesso.

Muita gente estranhou a ausência de Rubem Medina, mas foi o próprio Sete da Lira quem esclareceu que ele funcionou em Brasília, cumprindo sua parte, em defesa do Seu Sete, como também da Umbanda. Sete da Lira tem em Rubem Medina um amigo e voltou a afirmar que é ele o deputado que representa a casa no âmbito nacional.

Homem de empresa, Rubem Medina é também o Diretor-Econômico da organização hoteleira Motel Clube Minas Gerais, que tem sede na Avenida Miemeier, 2, no Leblon, onde o parlamentar empresta com todo o ardor os seus conhecimentos de economista.

A propósito, numa visita que fizemos ao Motel Clube, tivemos a oportunidade de conhecer o seu Diretor-Presidente, o simpático e dinâmico sr. Julius Schlanger com quem palestramos ligeiramente, o suficiente para sentirmos que nos identificamos por pontos de vista iguais.

JUSTA HOMENAGEM

Luzia é sem dúvida um ponto forte de todo o esquema da Lira seja no setor administrativo ou religioso. Por isso é querida de todos, e o nosso companheiro João Barreto de Menezes decidiu, num artigo, dizer o que pensa sobre a Luzia.



LUZIA DE ASSIS

JOÃO BARROSO DE MENEZES

Constantemente sou procurado por pessoas que buscam uma palavra de conforto espiritual. Pergunto a mim mesmo. Logo eu que também tenho enormes problemas? — Sim, logo você... — responde a minha consciência. Mesmo não sendo grande conhecedor dos segredos do santo, estou apto para orientar uma irmã ou irmão, pois, sempre existe dentro de mim uma palavra confortadora. Nunca fujo dessa missão porque já andei pelo mundo e nunca encontrei alguém que me negasse auxílio material ou espiritual. Durante muitos anos trilhei os caminhos da descrença, agora, sem ser tocado pela mosca do fanatismo, estou muitíssimo feliz na qualidade de filho-de-santo da Tenda Espirita Filhos da Cabocla Jurema, Templo do Seu Sete o Rei da Lira, em Santissimo. Dedico parte do meu descanso aos mais necessitados... dando-lhes uma correta diretriz. Não digo estas coisas por vaidade, já que considero a humildade como a mola insubstituível da máquina humana. Infelizmente, nem sempre podemos ou devemos nos furtar aos casos melindrosos e que precisam de uma real interferência para evitar que o consulente volte a trilhar novamente o caminho das trevas por onde andou sem saber por quê. Recentemente, fui chamado ao telefone por uma senhora que se dizia minha conhecida, contudo o que eda queria era ir ao Terreiro do Seu Sete para tirar uma consulta para seu filho, oficial desenganado pelos médicos. No sábado seguinte conforme combinamos, lá estava ela com seu filho, que, diga-se de passagem, voltou impressionadissimo!

Quando nos despedíamos, a senhora perguntou-me — quem é aquela moça que passa a todo instante, correndo e sendo abraçada por todos? — Luzia de Assis, filha de Dona Cacilda, a mulher que nasceu trazendo no lugar do coração uma enorme rosa vermelha, símbolo de outra linda entidade que trabalha consigo, Dona Audara Maria! Luzia representa para o Exú que canto para sarar doenças ou abrir caminhos, o mesmo que o sangue para todos nós. Luzia é amabilidade, singeleza e carinho! Seu porte franzino torna-se agigantado quando alguém precisa do seu auxílio. Nunca reclama... a não ser quando os "amigos" da casa esquecem certas sutilezas, que são obrigatórias para quem busca apoio e não exibicionismo naquele templo de amor.

Luzia de Assis dedica-se vinte e quatro horas por dia aos visitantes que buscam Santissimo, nos dias de sábado. Quando criança sofreu grave moléstia e foi curado pelo Exu que dança para abrir caminhos trançados, por isso, nunca deixa de atender ninguém. Sempre correndo. Sempre sorrindo, mesmo quando suas forças faltam. Para ser abraçado pela Luzia de Assis, basta que chegue ao posto de caridade da Cabocla Jurema. Ricos ou pobres. Pretos e brancos, são atendidos sem discriminação por Luzia, braço direito do Seu Sete. Outros auxiliares inseparáveis: Irene Costa Ferreira, acordeonista, Kerginaldo Reis, Armando Prieto, secretário-geral e Júlio de Souza, compositor.

LEIA ORIXÁS - *Em Tôdas as Bancas de Jornais do Brasil*

2.º Número

Tudo Sôbre as Religiões Espíritas

GN da Umbanda

ORGAO OFICIAL DO SORE

Ano 96 — Domingo, 19 e 2.ªfeira, 20-3-1972 — N.º 56.099

Procissão De Ogum Será Mais Um Elo De Amizade

Muitos terreiros já confirmaram sua participação na grande marcha de Ogum que realizaremos dia 16 de abril, e que é parte do nosso calendário oficial. Muitas casas que ainda não compareceram, vão comparecer a primeira vez e isto servirá como mais um elo de união e amizade entre os terreiros. Pedimos aos nossos irmãos que tragam velas e flores, suas bandeiras e estandartes. A imagem, como sempre, será a do terreiro de Célio Delduque, o que já é uma tradição. Teremos também duas alas de filhos de Ogum levando as lindas espadas também da casa do Caboclo ete Encruzilhadas.

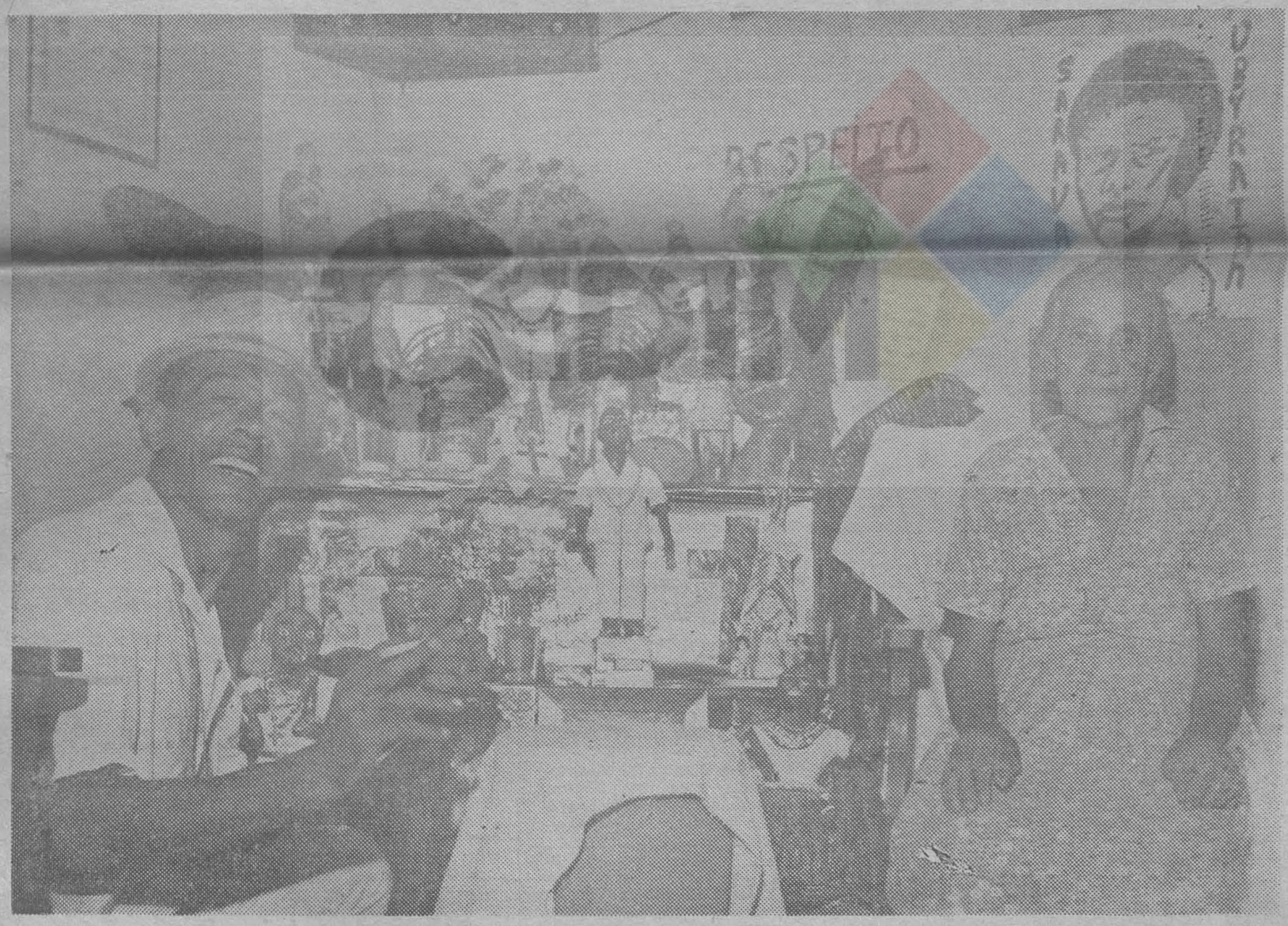

INSCRIÇÕES DO FESTIVAL SERÃO ENCERRADAS BREVE

O Inteligente Tataratatateto

LUIZ CARLOS FORTES

(BABALORIXÁ TOLA MALEMBÊ)

Como todos os meus irmãos sabem existem os verdadeiros Zeladores e os que se dizem "feitos", porém não passam de aproveitadores que vivem às custas dos incautos e desavisados.

Existe um, que ostenta pomposamente um titulo de nobreza dentro do Candomblé, entretanto quando se trata de fundamento de santo, o referido Tataratoto parece desconhecer o mesmo, ou então prima pela marmotagem.

Vivendo do santo, inventam estórias e estudam vicios, alegam aos consulentes a necessidade de fazer o Recolhimento, e dizem quase sempre por motivos de saúde, e chegam ao cúmulo de marcar a data do falecimento do consulente, se por acaso não realizar a Feitura do Santo. O negócio é entrar dinheiro, seja como for, de qualquer forma.

Pois bem, havia em nosso Ylê uma abiã, que foi orientada e preparada quase dois anos para a iniciação. Um dia então, resolveu levar uma sua amiga na Roça do inteligente Tataratateto (Tata Corneteiro), para um jogo de búzios. Lá chegando, foi aquela bolação. A que havia sido minha filha, como tinha dinheiro junto, ficou recolhida para raspar Iansã, a sua amiga de Iemanjá, que realmente necessitava de ajuda, porém não tinha dinheiro, foi dispensada.

Vejam só, essa mesma abiã já havia bolado cinco vezes em minha casa, não tendo feito o santo porque não quis, houve a necessária facilidade e a devida ajuda de todos os filhos de nosso Ylê, demonstrando sua ingratidão e sua fraqueza espiritual, raspou na roça do inteligente Tataratateto.

Dias atrás apareceu em nossa casa, com uma série de reclamações contra o seu Zelador. Limitei-me, inicialmente, a escutá-la. Depois de uma série de queixas e desabafos, disse-me o seguinte: "Quem sacrificou os bichos para a sua Iansã não foi o Zelador e sim um Axogum emprestado; quem a tinha raspado foi a Ekede da Roça e não o Tataratateto que no fundamento da Feitura, entrou apenas com o charuto e a pose.

Que o referido Zelador não havia feito o seu santo correto, não havia assentado o egun, já havia corrido três jogos de búzios diferentes e esperava tão-somente a tirada do Kelê para afastar-se da Roça.

Disse-me ainda que durante o carnaval, foi obrigada a desfilar num bloco ou escola de samba, ainda de Kelê, juntamente com o Zelador de biquini.

Depois de escutar atentamente as lamentações da Yaô descompreendida, disse-lhe o seguinte: Não admito que venha falar de seu Zelador em minha casa, a culpa é sua e de sua Santa e não me interessa particularidades da roça de ninguém, procure o seu Pai-de-Santo e converse com ele a respeito do Egum da Iansã, terá meios de ajudá-la e orientá-la.

Disse ter presenciado durante o tempo que esteve na roça recolhida, ser dada uma digina a uma filha de Obaluaiê, sem a mesma ter sido raspada, valendo o ato e a arte uma pequena fortuna; tendo um outro seu irmão que colaborou com muito akué, saído no dia do orunko, com roupa emprestada; que o Zelador era amante de uma filha do terreiro, verdadeiras marmotagens.

Felizmente, não mais apareceu em nosso Ylê, pois como fala de seu próprio Zelador, também falará de mim.

Quem planta vento, colhe tempestade e quem procura acha.

Cada Filho-de-Santo tem o Zelador que merece.

—):(—

Tola Malembê realiza consultas e jogo de búzios com Seu Tranca Ruas das Almas, todas as quartas-feiras e sábados, a partir das 14 horas, na Rua Nascimento Gurgel nº 29, no Largo da Fontinha, em Oswaldo Cruz. Fichas com a Yakekere Oromim.

—):(—

Dizem que perdoando os que nos perseguem e caluniam, orando pelos que nos fazem mal e invejam, receberemos uma boa recompensa de Oxalá, que faz nascer o Sol sobre os justos e injustos e cair a chuva sobre os bons e os maus, só assim seremos perdoados pelo Pai.

Porém eu digo, quem faz a mim, deve e paga ao meu bom amigo Tranca Ruas das Almas. Eu quero é muito mais.

—):(—

O meu Filho-de-Santo Alfredo Raposo é um pintor laureado, verdadeiro artista em pintura a óleo. Retratos, paisagens marinhas e painéis sobre motivos de Umbanda e Candomblé, fazendo também restaurações. Aos interessados: Rua Ataulfo de Paiva nº 50, Bloco C2, Apt. 402 — Leblon, telefone 267-1315.

—):(—

A ouvinte do programa "A Verdade Sôbre o Espiritismo", que deseja saber o fundamento da Oxum Iapondi, peço que nos procure ou nos escreva, e lhe ensinarei ainda sobre as Oxuns Apará, Abala ôe Acotô e o que quiser saber.

—):(—

Antes de minha viagem para Brasília, recepcionarei com um Ajeum Odara aos dirigentes de Terreiros e a crônica falada e escrita.

MIGUEL PASTOR

Temos a máxima urgência em entrar em contato com o nosso irmão Miguel Pastor, para tratar de assunto de interêsse mútuo. Pedimos ao nosso irmão que compareça na sede do SÓRE, na Rua Pernambuco, 1161, Estação do Encantado, e entre em contato com o nosso Presidente Mário Barcelos.

CURIOSIDADES

— Que os primeiros escravos foram introduzidos no Novo Mundo em 1502, em virtude de um Edito Real que permitia o transporte de escravos negros, da Espanha à América Espanhola, que mais tarde veio a ser S. Domingos e Haiti?

— Que os conquistadores espanhóis e os bandeirantes portugueses, cristianizavam os índios, "para salvar-lhes a alma" e procuravam fazê-los trabalhar nas minas e plantações?

— Que só os indios dos altos platôs mexicanos puderam se acostumar ao regime imposto pelos conquistadores europeus?

— Que o tráfico de negros cujos braços iriam substituir os dos índios ineficazes deveria durar, oficialmente aprovado pelos governantes, quase três séculos, e, ainda, clandestinamente mais meio século?

— Que o tráfico de escravos ia a Africa à cata de negros de todas as origens, de todas as nações, enviava seus navios especialmente preparados, desde o Cabo Verde, sobre a Costa Ocidental, até Moçambique, na Costa Oriental?

— Que principalmente, eram de uma parte da Costa do Ouro e da Costa dos Escravos, onde se forneciam negros sudaneses e de outra parte à Costa de Angola, onde se encontram os Bantus?

— Que os negros escravos, algumas vezes mesmo, povos de Nações outrora inimigas eram obrigados a viverem lado a lado, nas mesmas plantações?

— Que a desgraça do exílio e a escravidão suportadas em comum e vida regulamentada que eles eram obrigados a viver, lhes davam, a todos, os mesmos hábitos?

— Que o Rei de Dahomey, querendo oficializar o tráfico, enviou dois embaixadores à Bahia para propor às autoridades portuguêsas um tratado de comércio, garantindo ao Porto d'Ajuda o fornecimento de escravos?

BABÁ GLÓRIA SANTOS UMA EFICIENTE ZELADORA

O Babalorixá Tola Malembê visitou o bonito Terreiro de Vovó Maria Conga dos Sete Babados, situado na Rua Padre Peronele n.º 81, no Jardim América, dirigido pela eficiente Babá Gloria Maria de Araujo Santos e pelo seu esposo, o Presidente Antonio Cícero Augusto Pereira Oleiro.

As 2.as feiras — Consultas com Vovó Mariana e Pai Joaquim. 4.as feiras — Consultas com Vovó Maria Conga e Jogo de Búzios. 6.as feiras — Consultas com Maria Mulambo.

Mãe Pequena do Abaçá é a estimada Edith Garcia de Andrade e a Ekede, a prendada Fausta Beatriz Santos da Silva.

A Babá Glória realizou uma bonita exposição de vestidos de noiva, para angariar donativos para o Terreiro, restando ainda álbuns, à disposição dos interessados.

Nôvo Horário Para Búzios

O nosso companheiro Mário Barcelos passará a atender para jôgo de búzios, na sede do SORE, na Rua Pernambuco nº 1.161, às terças, quartas e quintas-feiras, no horário das 15 às 20 horas. Os interessados deverão procurar a secretaria do SORE para apanhar fichas.

GN na Umbanda

(Órgão Oficial do SORE)
Editor Mário Barcelos
EXPEDIENTE

Rua Pernambuco 1161
Encantado — GB
Correspondência:

SENZALA DE VOVÓ ANA: UMA CASA DE MUITA FÉ

A Senzala de Vovó Ana, dirigida com carinho e eficiência pelo conceituado zelador Luiz Murilo Passos, segue o ritual de Umbanda e Omolocô. As giras são realizadas aos sábados, das 20 às 24 horas. A entidade chefe da casa é o caboclo Lírio, que, juntamente com a querida Vovó Ana, é muito procurado pelos seus filhos.

Trabalham também na Senzala de Vovó Ana os caboclos Vira Mundo e Tupi. Contamos com esta casa na procissão do Ogum e temos a certeza de que não nos decepcionaremos. Até lá.

VOLTE...

JOÃO BARROSO DE MENEZES

O filho pródigo é aquele que volta ao convívio dos seus familiares.

Assim nos ensina o livro sagrado... Deduz imos,por 1 sagrado... Deduzimos, por conseguinte, que quem volta ao seio materno é "divinizado". Então, você que é uma criatura cheia de bons predicados, que vivia conosco, comungando com os ensinamentos, volte para nosso pai Sete Encruzilhads, o rei da Lira. Nós continuamos no Terreiro de Santíssimo, amparando todo aquele que precisa do conforto espiritual ficaremos imensamente felizes com o seu regresso. Você chorou as suas mágoas e desenganos encontrados fora daqui... Porque, então, não voltar para o nosso lado, neste sábado que se aproxima? A casa é sua, assim como pertence a quem desejar a guarida do nosso orientador espiritual.

Após a tempestade vem a bonança... Muitos pássaros que voaram motivados por bufões vários, estão convergindo, novamente para o nosso templo de amor.

Quem abraça a vida do espírito, não tem o direito de melindrar-se com opiniões materialistas. Ser umbandista é ser forte. É ser orientador de almas perdidas que necessitam de uma mão carinhosa, e uma luz para iluminar seus passos pelos caminhos tortuosos e espinhentos. Volte para nós... Tenho absoluta certeza que seu coração sorrirá conosco. Que seus lábios voltarão a pronunciar frases meigas, esperançosas e cheias daquele calor humano, que só pessoas iguais a você sabem dizer. Volte para Santíssimo e terás como eu o prazer de haver encontrado a felicidade real. Você terá sempre ao seu lado, pessoas que lhe amam... porque você soube dominar corações sequiosos de afeto. Seus olhos maravilhosos sempre dirigiram para a boa estrada as pessoas indecisas. Porisso, aqui, sempre foi o seu lugar... O que passou, já passou, estou de braços abertos a lhe esperar.'

Ou diremos copiando nosso pai Sete da Lira — 'toda riqueza que tu tens é muito pouca, porque te falta o principal que é amor... que adianta o colibri voar à louca, se não encontra no jardim a sua flor'. É isso mesmo criatura. Nós temos tudo para fazer você cantar. Aqui reina a harmonia, mesclada com a tranquilidade que todos nós precisamos para que possamos viver. O ressentimento não deve continuar morando na sua mente privilegiada, porque, o recalque é próprio das pessoas de baixa formação.

Volte ao Terreiro do Seu Sete e encontrá amigos da qualidade de Madrinha Lurdes, Maria Margarida, Maria Gioconda, Madrinha Ninita, Sampaio, nosso querido Paizinho, das fiscais Wilma, Célia, Aida, Salime e tantos outros filhos de santo ou de fé, do Rei da Lira. Volte querida criatura, Seu Sete, aguarda a sua volta.

Homenageado Tola Malembê

— Quinta-feira passada, dia 16 de março, foi realizado no Ylê do Caboclo Arranca Toco uma bela solenidade pelo aniversário de seu dirigente o Babalorixá Tola Malembê. Prestigiaram a festividade as Yalorixás Dia Icê, Bernadete D'Oxossi, Yakekerê Domim, Alabê Mundinho de Ogum, Ogã Agostinho, Lademim, Obainã, Ogã [illegible], Cadyamê, Toperunã, Ominladê, Ominahiá, Tayonirê, Areninsilê, Ajagonim, Darunã, Obánágime, Omimeuá, Ogã Wilson Firmiano, Alfredo Raposo, Teresinha Villas boas Santos (da Iansã), Jacira, Denise, Elvira, Mariazinha, Emilio, Casimiro de Jesus Macedo Arimidas, Maria José Alves da Fonseca, A Industrial Alice Claes Brandão, Nilza Batista Fernandes, Cristóvão, Carlos Roberto D'Artagnan, Luiz Alberto Montgomery, Ekde Jane, Hilderico Passos e José Lessa.

Tola Malembê foi saudado com uma bela locução proferida pelo seu filhos Alfredo Raposo, representando os seus irmãos.

»Tenho sido escolhido como o mais velho, para representar os filhos de Santo, aqui presentes, faço, destas palavras, simples, mas sinceras, o pensamento de meus irmãos e não [illegible] Oxalá para brindar, nesta hora, aquele que tem sido para nós, um verdadeiro pai, na pessoa de Luiz Carlos Fortes, o nosso grande Tola Malembê e da incansável e prestimosa Iakekerê, nossa querida mãe Oromim.

É com carinho e muita alegria que seus filhos de Santo fazem esta surprêsa, homenageando-o, externando, desta forma, o nosso agradecimento àquele que tem sido além de nosso Pai de Santo, verdadeiro amigo.

Rogamos a Oxalá, a seu Pai Ogun, a sua Mãe Oxú, ao seu Arranca-Tôco e ao grande Tranca Rua das Almas, que lhe dê todo aquele axé que é merecedor.

Que Obaluayê, lhe dê muita saúde e muitos anos de vida, para que possamos desfrutar junto aos seus, da alegria de seu lar. Não vai aqui nenhuma palavra que não seja sincera, pois foram brotadas do fundo de nossos corações, palavras de reconhecimento e gratidão, pelo muito que já recebemos em tão pouco tempo de convivência.

Temos certeza e pedimos a Zambi ao nosso Pai Ogum que todos nós tenhamos a ventura de desfrutar esta felicidade e de podermos ainda por muitos anos compartilhar com o Sr. e nossa Mãe, de momentos tão felizes.

Assim, sendo, erguemos nôssas taças, desejando-lhes muitas felicidades e longos anos de vida e que o dia 16 de março seja de alegria, compreensão, paz e amor, que sempre possamos estar juntos ao seus lado nas alegrias ou tristezas, como discípulos humildes e sempre atentos aos conselhos sábios e construtivos, para que mais tarde em uma vida de prendizado e dedicação elevar bem alto o nome daquele, que, com humildade e desprendimento, soube transmitir aos seus discípulos e filhos o necessário Dentro da Lei do Santo.

Clinica Modelo

Rua Engenheiro Lafaiete Stockler, 1.049
—— Largo do Bicão —— Vila da Penha
MÉDICOS — DENTISTAS — ADVOGADOS

PLANTÃO NOTURNO

Pediatria, Cardiologia e outras especialidades.
Pediatria, Cardiologia e outras especalidades.
Doze médicos, quatro dentistas e quatro enfermeiras dia e noite à sua disposição.

CONVÊNIO COM O S.O.R.E.

CRÔNICA

MARIO BARCELOS

Sou apologista das coisas jovens e me considero um corôa jovem, com idéias modernas. Venho acompanhando a evolução de tudo, pois tenho seis filhos e preciso viver com êles, na época dêles, para que seja possível entre nós um diálogo.

Assim, hoje vou tirar uma de jovem e falar com êles como êles falam atualmente, numa prova eloquente de que a comunicação de hoje, é muito mais penetrante do que a do passado, onde o mais difícil era a possibilidade de diálogo.

Diria eu que tudo em nós, espiritas é jovem. Estamos, eu já disse algumas vêzes em ritmo de Brasil Grande, como bem prova o nosso Presidente. Estamos na vanguarda das realizações e só não somos considerados precoces, por sermos desorganizados. Temos tudo em nossas mãos mas nem sempre sabemos aproveitar as oportunidades que o grande Oxalá nos dá.

Sem essa bicho... Éramos humildes e por isso deixamos que nos humilhassem. Conseguimos acabar com a humilhação, mas muitos enterraram com ela a humildade e saímos de um polo do erro para outro. Muitos fundiram a cuca e grilaram vôos mais altos que a possibilidade das asas e a queda foi vertiginosa e contundente. Outros ficaram só humilhados e outros lutam desesperadamente por um honesto lugar ao sol mas sem a devida ponderação. Isto é o retrato fiel do povo espirita, que sinceramente pelo seu monumental crescimento não sabe como proceder em certas ocasiões.

Chega o censo e nossa gente se esconde atrás do catolicismo. É mais fácil e cômodo e não são necessárias explicações. Se instalamos um Terreiro ali ou acolá, um vizinho nos taxa logo de feiticeiros e lá vai abaixo assinado para o Distrito mais próximo. Quando a casa não fecha, fica a mercê dos vizinhos que fazem suas exigências para permitirem que nosso irmãos cultuem Deus, o mesmo Deus que eles cultuam em outra crença.

Agora, você que nos ouve e que ficou com o grilo na cuca deve estar perguntando. Era seu Mário. Se o senhor sabe disso porque não dá a solução. Eu lhes digo que tentei várias vêzes e que tentaria muitas outras se me fôr permitido. Tentei a comunicação entre os dirigentes de órgãos de cúpula mas confesso que fui derrotado. Tentei a politica me candidatando a Deputado Estadual e fui derrotado. Tentei uma série de outras coisas e jamais tive êxito para a união tão necessária, pois todos os outros nos olham com mêdo e desconfiança. Temem que unidos eu possa querer invadir seus direitos mas se esquecem que a coisa que mais nos prejudica é exatamente a disputa de mando e o choque de interêsses. Nós juntos seríamos um touro forte como são todos os touros, mas conscientes da nossa. Nós do SORE, Supremo Órgão das Religiões Espirinossa. Nós do SORE. Supre Órgão das Religões Espiritas, órgão que presido com orgulho e muita luta, queremos a paz e a união. Queremos ser fortes, e estamos dispostos a qualquer diálogo. Você, meu irmão que está me ouvindo e que tem parte do mundo da nossa religião em suas mãos reflita com o que dissemos e se una a nós. Não queremos invadir sua seara. O que queremos é crescer, crescer juntos. Não tenha mêdo. Estamos sendo sinceros. Podes crer, amizade...

CABOCLO URUBATÃO: ENTIDADE DE FÉ!

O lindo terreiro do caboclo Urubatão, que tem sua sede à rua Tangará, 448, está convidando a todos os irmãos de fé e filhos de santo para a espetacular festa de reabertura, no sábado de Aleluia. Temos a certeza de que será mais um sucesso para este formoso terreiro pois já conhecemos bem o carinho que a Ialorixá Deozeléa e o nosso incansável Darcy Costa têm com a casa que dirigem. Eles são auxiliados pela mãe pequena Teresa Lessa, pelos alabês Cesar, Silvio e Carlinhos e pela samba Irene. Quem vier assistir a procissão do Ogum terá oportunidade de ver a linda bandeira da casa onde se destaca o ponto riscado pelo querido Urubatão. Temos certeza de que o terreiro será pequeno para abrigar a multidão que estará presente na reabertura da casa, pois o ajeum que a Deozeléa prepara já está famoso e as giras de lá são, de fato, uma beleza.

Saravá o dia 16 de março de 1972 Saravá a um legítimo baluarte da Nação de Angola Saravá sincero de todos os seus filhos aqui presentes. Macuiú [illegible] Pai»

«Quem faz a Luiz Carlos Fortes, paga ao seu bom amigo seu Tranca Ruas das Almas. Eler quer é mais».

Opiniões Divergiram No 2.º Tribunal Espírita!

Na segunda reunião do Tribunal Espírita, que vai ao ar todos os domingos dentro da programação de VERDADE SOBRE O ESPIRITISMO, foi debatido tema relativo a colocação de obrigações nas encruzilhadas.

Defendeu a tese favorável a colocação, o jornalista Florestan Maia, ficando contrário o nosso irmão Mario Barcelos. Não contrário a colocação de obrigações, mas da maneira com que elas são arriadas, muitas vêzes em locais impróprios e que colocam em risco a integridade física e crianças e mesmo adultos.

O júri popular, composto dos ouvintes do programa se pronunciou favorável a tese Mario Barcelos, por 57 votos contra 53. O corpo de jurados votou a favor da colocação, por sete votos contra dois.

Logo mais estaremos realizando mais uma sessão do Tribunal, como sempre com um tema palpitante.

CE VOVÓ TEREZA CUTARA

A simpática Ialorixá Cândida Francisca de Oliveira é a dirigente do Centro Espírita Vovó Tereza Cutara, situado à rua Anacá, travessa 814, casa 11, no Realengo. As giras são realizadas no último sábado de cada mês com início às 13 horas. Os guias chefes da casa são a preta velha que lhe empresta o nome, o caboclo Serra do Mar e o caboclo Desengano. No dia da procissão do Ogum cornaremos a ver estes nossos amigos, pois eles estarão marchando conosco.

CORRENDO GIRA

BOANERGES LAVRAS

Cabana Vovó Belarmina — Direção Wilson e Matilde — Rua Braulio Muniz. 234 — Piedade — Sessões: 4.as/6.as-feiras.

C. E. Caboclo Sereno — Babalaô Toninho — Rua João de Lerry, 44 — Laranjeiras — Cosme Velho.

T. E. São Jorge — Babalaô Euclides Vieira — Rua 21 de Abril, 707 — Vila S. Luiz — Caxias RJ.

T. E. Preto Velho de Angola — Ialorixá Enedina Souza Liberado — Rua Geraldo Cavalcante, 103 — Jardim São Bento — Padre Miguel — Sessões aos sábados de 15 em 15 dias.

C. N. S. da Conceição — Ialorixá Delice Drumom — Rua 96, 67 — I. do Governador — Praia de Tubiaganga — Sessões aos sábados de 15 em 15 dias.

Ilê do Caboclo Arranca Tôco — Babalaô Tola Malembé — Rua Nascimento Gurgel. 29 — Fontinha — Osv. Cruz.

Tenda Espírita Filhos da Cabocla Jurema — Terreiro do Seu Sete o Rei da Lira — Santíssimo — GB — Ialorixá Cacilda de Assis — Yakekerê, Maria de Lourdes (Madrinha Lourdes) — Pai Pequeno, Milton Alexandre da Silva — Secretário geral, Armando Prieto — Relações públicas, João Barroso de Menezes.

Abaça Espada de Ouro de Iansã — Ialorixá Calebeuá — Rua Camoripim. 240,fundos — Rocha Miranda — Sessões 2.as/4.as/sábados.

T. E. Tupinambá — Ialorixá Odete do Nascimento — Rua Dom Antonio Macedo, 164 — Cacuia — I do Governador — Sessões às 5.s-feiras.

5. E. Estrela Guia — Ialorixá Djanira — Rua Agostinho Barbalho, 421, Campinho, Cascadura — Ogã Ari Gomes.

Horóscopo Espírita

CAPRICORNIO — De 22 de dezembro a 20 de janeiro. Astro regente: Saturno. Orixás: Oxalá e Oxóssi.

Esta semana será extremamente calma, com tudo correndo na mais absoluta normalidade. As vibrações são boas mas não cometa exageros principalmente na bebida. Dê conselhos aos parentes mais novos e cuide dos seus problemas do lar com bastante paciência.

☆

AQUARIO — De 21 de janeiro a 19 de fevereiro. Astro regente: Urânio. Orixás: Oxalá e Linha das Almas.

Grande atividade na vida profissional. Alguém lhe encarregará de criar algo e você deve fazê-lo usando tudo o que sabe para se sair bem. Consulte o cônjuge sobre o assunto para que a sua boa vibração também o ajude.

☆

PEIXE — De 20 de fevereiro a 20 de março. Astro regente: Netuno Orixás: Omulu e Oxóssi.

A semana será bem sólida e você se sentirá bem fisicamente e com grande disposição. Se o tempo estiver bom planeje um passeio no campo com os familiares. Cuide bem das suas obrigações profissionais.

☆

ARIES — De 21 de março a 20 de abril. Astro regente: Marte. Orixá: Ogum.

Tudo estará funcionando bem esta semana e na fé de Ogum você obterá uma reivindicação feita já há algum tempo no seu setor de trabalho. Na família reinará ordem e amor.

☆

TOURO — De 22 de abril a 20 de maio. Astro regente: Vênus Orixás: Ogum.

Ogum vai lhe dar algo de bom esta semana. Fique atento à sorte que poderá lhe sorrir com o número 1 171. Não conte a ninguém os seus planos para não provocar inveja. Sua família estará mais unida do que nunca e a paz estará reinando no seu lar.

☆

GÊMEOS — De 21 de maio a 20 de junho. Astro regente: Mercúrio. Orixá: Ogum e toda a Linha das Almas.

A semana será boa em todos os aspectos e será a melhor do mês para os nascidos em Gêmeos. Aproveite todos os lances com unhas e dentes para usufruir o ano inteiro desta fantástica vibração positiva.

☆

CANCER — De 21 de junho a 20 de julho Astro regente: Lua. Orixá: Xangô.

A semana será tumultuada mas com tendências positivas. Vão aparecer muitos negócios e você se atrapalhará um pouco para solucionar todos mas acabará conseguindo. Não se afobe que tudo correrá bem. Apenas haverá um pouco de fadiga pelo trabalho excessivo.

☆

LEÃO — De 21 de julho a 22 de agosto. Astro regente: Sol. Orixás: Nanã Buruquê. Obaluaê e Iemanjá.

Um período de dúvidas o que deverá provocar uma ação moderada em você, uma vez que as irradiações são praticamente neutras com ligeira tendência para o lado bom, mas sem serem especificamente boas. Proceda também no lar com cautela.

☆

VIRGEM — De 23 de agosto a 22 de setembro. Astro regente: Mercurio. Orixá: Iemanjá, pela regência do ano.

A semana será tranqüila mas poderá botar você em choque com algum amigo por divergências comercial. Não brigue nem decida sem pensar, pois seu amigo terá razão e logo você reconhecerá. Mantenha-se tranqüilo para não capitar más vibrações.

☆

LIBRA — De 23 de setembro a 22 de outubro. Astro regente: Vênus Orixás: Ibeijadas e Xangô.

A semana transcorrerá pacificamente sem grandes novidades. Viva os momentos em família com calma e não se aborreça com as travessuras das crianças. Resolva os problemas profissionais com a máxima atenção e não se deixe levar por impressões errôneas.

☆

ESCORPIÃO — De 23 de outubro a 21 de novembro. Astro regente: Marte. Orixá: Xangô.

Semana bem objetiva e com boas realizações. Estimule seus negócios e comece a pensar em novos planos. Se existirem casos de doença em casa, terão fundo espiritual. E' conveniente fazer um sacodimento de duburu (pipocas de Omulu).

☆

SAGITÁRIO — De 22 de novembro a 21 de dezembro. Astro regente: Júpiter.

A semana será calma e com vibrações bem razoáveis. Alguém lhe trará uma proposta de representações. O negócio é vantajoso. Consulte o cônjuge a respeito e aceite suas sugestões, pois sua vibração estará melhor.

Escolinha Aladim

Maternal — Jardim de Infância — Pré-primário e Primário. — Bandinha — Baby English — Ensino Especializado.

Grande área para recreação.

Rua João Alfredo, 32 — Muda

Telefone: 2-32-0250

DIREÇÃO DA PROFESSÔRA NELY

MATRÍCULAS ABERTAS

Boa-Noite

Hoje, com licença do meu povo, vou mandar o meu boa-noite para uma gente formidável, como são formidáveis vocês todos. Meu boa-noite de hoje é endereçado aos nossos irmãos da Vila Aliança, onde desponta como autêntica líder a nossa estimada Babá Elizabeth, figura de grande destaque dentro da nossa Umbanda e um orgulho de todos os espíritas. Sóbria, de valor incontestável, Dona Elizabeth sabe ser fiel à causa que abraçou e não se deixa levar por ilusões. É consciente da missão que se propôs a cumprir e o faz com muito amor e carinho. Aceitem vocês, meus irmãos da Vila Aliança, o meu boa-noite e em especial à querida Mãe Elizabeth, Saravá meu povo querido. Que Oxalá abençoe a vocês todos.

ATENCÃO

Aceito encomendas para capas de guias de umbanda e quimbanda. Telefone: 226-8075.

Incorporé-se Ao Exército De Oxalá Fazendo Amigos...

MIRON FILHO

Conforme já tive a oportunidade de reportar-me em comentários anteriores fora da RELIGIÃO não há salvação. Irmãos de fé, na obrigatoriedade de desincumbir-me de minha tarefa semanal, busco em redor e esforçando-me para encontrar um assunto que de fato pudesse agradar aos nossos leitores e fãs do Tablóide, mais a mente conturbada por um sem número de atribuições já agora aumentada com nova responsabilidade que nos foi imposta por irmãos de seita indicando-nos para comandar a nau da Ordem Espiritualista do Brasil. Sobre o qual comentarei oportunamente. Em última retrospectiva já agora diante de nossos arquivos rebusco e encontro algo que deveras poderá em muito servir a todos nós, senão vejamos o procedimento de uma pessoa normal e o que fazer para conquistar uma LEGIÃO DE AMIGOS enfim agradar a PAI OXALÁ.

X — Se você quer sentir-se importante pense elevadamente X — Decida o que você quer da VIDA, persiga esse objetivo com denodo e resolução — X Convença-se de que você obtem o correspondente ao que você dá — X — Desenvolva a vontade de realizar, determinação para um viver mais feliz e rico X Reduza as suas queixas ao mínimo X — Evite alterações e discussões X — Seja diplomático e tolerante X — Seja cortez e compreensivo X — Melhore sempre que possível sua aparência pessoal X — Evitando o convencimento X — Tratar do que é da sua conta X — Seja compreensivo e generoso X — Ser jovial e expansivo X — Ser realmente amigo X — Assim como um edifício é construído à prova de fogo, VOCÊ pode cultivar uma alma à prova de ÓDIO X — Não retribua ofensas com ofensas, diga consigo mesmo que as pessoas que ODEIAM são doentes, tente ensinar a pessoa que ODEIA que é melhor AMAR do que odiar X — Não seja superdesconfiado e não duvide da integridade dos AMIGOS X — Não tenha mêdo de gozar a VIDA X — O SUICÍDIO é uma combinação do ÓDIO e de PIEDADE pela própria pessoa X — LEMBRE-SE de que as coisas que acontecem não constroem e nem destroem uma PESSOA. É a reação mental a essa mesma coisa que vale. Conseqüintimente é melhor sermos LÓGICOS E SENSATOS do que sentimentais e INÚTEIS.

Terreiro Do Irmão Kleber



O ogã Kleber do Pandeiro, tem sua casa em São Gonçalo, na rua Dr. Juramenha, 4586. O terreiro se chama Tengo de Umbanda e as suas giras são as quartas-feiras às 19 horas, sendo o guia chefe Rei Congo e o Caboclo Ubiratan. As consultas são às segundas e sextas-feiras a partir das 12 horas com o Exú Mulambinho da Encruzilhada e às quartas-feiras com Pai João Dangola. Na foto vê-se ainda a senhora Maria Neves Costa, uma irmã de fé e de muita força dentro das coisas do santo.

O Kleber deverá participar do próximo Festival de Cantigas como o fez da vez anterior, quando não foi muito feliz. Agora porém ele garante que caprichou e que chegará pelo menos até a fase final. Esperamos que sim.

NOTÍCIAS DE MACAÉ:

Os filhos de Vovó Cambinda já em preparação para o segundo Festival de Cantigas de Umbanda. O nosso pensamento é competir e se perdermos, quem já tem o 1.º Caneco, pode se tornar um colecionador, cuidado.

Dia 6 de março, foi dia de festa na Tenda de Xangô Menino, Vovó Cambinda, que é realmente uma inigualável mãe, com palavras amorosas e vibrantes realizou uma bela cerimônia de noivado da sua filha Léa da Oxum, com o nosso irmão e amigo de alguns tempos Luércio, da Tenda Espírita Sta. Terezinha, da Rua São Luiz Gonzaga em São Cristóvão, GB.

As bênção de Xangô para os noivos.

Centro Espírita Do Pai Xangô!



O Centro Espirita Pai Xangô é situado na Travessa Manoel Marques, 119, Bairro Porto da Pedra, em São Gonçalo e funciona sob a orientação do Babalaô Abilio Antunes Marinho. As sessões são realizadas aos sábados de 15 em 15 dias e as consultas são às sextas-feiras das 18 às 22 horas, com Zé Pilintra.

A casa foi visitada pelo nosso irmão Kleber do Pandeiro, que foi maravilhosamente recebido não só pelo dirigente como por todos os filhos do terreiro que se colocou à nossa disposição para qualquer iniciativa que vise difundir a nossa religião. Contamos com a presença desta casa na procissão de Ogum que realizaremos dia 16 de abril e esperamos que façam do SORÉ o prosseguimento dos seus lares, pois nosso lema é unidos seremos fortes. Saravá.

GERVÁSIO NOS MANDOU SUA PROGRAMAÇÃO

Recebemos do nosso irmão Gervásio Ferreira Lopes, dirigente do Centro Espirita Linha das Almas e Aruanda, que tem sua sede própria na rua Iara, 271, em São Mateus, no Estado do Rio, a sua programação de sessões e consultas. Agradecemos e ficamos aguardando a visita do Gervásio bem como o seu comparecimento à procissão de Ogum no próximo dia 16.

PROGRAMAÇÃO DAS SESSÕES — Início: 20 horas. Término: 23 horas.

AS SEGUNDAS - FEIRAS — GIRA DE EXÚ — Os trabalhos são dirigidos pelo Exú Tranca Rua das Almas. Consultas gerais.

AS QUINTAS-FEIRAS — DESENVOLVIMENTO DE MÉDIUNS — Passes para os presentes.

AOS SÁBADOS — GIRA DE CABOCLOS — Os trabalhos são dirigidos pelo Chefe Espiritual Caboclo Sete Ramacumba. Consultas gerais. Preces para as almas.

Andarassu Festeja Seu Aniversário

No próximo dia 1.º de abril, a Tenda Espírita Caboclo Iandarassu, que tem sua sede na rua Carlos Costa, 78, no Jacarezinho, estará em festa, comemorando seu 9.º aniversário de fundação. A casa é dirigida pela nossa estimada Yalorixá Ruth Cury e o Presidente é o seu esposo Júlio Cury.

Nós nos unimos aos acontecimentos, e esperamos que tudo continue correndo bem naquela casa formosa e contamos com a presença de dona Ruth e seus filhos na procissão de Ogum que realizaremos no dia 16 de abril.

Organização Sacerdotal

WLADIMIR CARDOSO DE FREITAS

Por melhor que seja a entidade, o seu desempenho depende do aparelho, do médium, do "cavalo", ou do "Raô". No espiritismo, na Umbanda e nos Cultos Afro-Brasileiros isto é uma realidade comprovada.

Assim, uma das fronteiras de nossa batalha em prol da Religião Brasileira de Umbanda, é o aprimoramento, a divulgação da doutrina, e a formação e seleção dos Sacerdotes com capacidade para desempenhar sua importante missão. Louvamos outras entidades da religião que tiveram iniciativas idênticas.

Em 1965, recebemos a árdua missão de formar um Conselho, que teve como incumbência organizar e promulgar o "Código Sacerdotal Umbandista e Afro-Brasileiro". O Supremo Conselho Sacerdotal Afro - Brasileiro submeteu a exames uma grande Turma de Sacerdotes, que foram testados nos conhecimentos do "santé", de acordo com nação ou linha praticada.

O «Código Sacerotal», a Relação dos Sacerdotes diplomados pelo Supremo Conselho, e outros assuntos de grande interesse, constam dos livros "Os Orixás e a Lei de Umbanda", e "Na Gira da Umbanda e das Almas", de autoria de Byron Torres de Freitas (falecido) e Wladimir Cardoso de Freitas — Editora Eco, à venda nas livrarias e Casas de Erva.

Lançadas as bases dessa grande meta, faremos uma reformulação dos métodos, pois da análise e da observação, chegamos à conclusão de que, antes de testar ou examinar, é preciso ensinar, divulgar e padronizar a doutrina e o ritual.

A Umbanda precisa urgentemente dessas providências, e isso só será possível com o afastamento imediato dos "vendilhões do Templo", dos intrusos e amigos do alheio, que se apoderaram das organizações representativas da Umbanda no Estado do Rio de Janeiro. Essas entidades, voltadas agora para interesses pessoais, necessitam retornar ao cumprimento das finalidades para as quais foram criadas.

CORRESPONDÊNCIA — Recebi esta semana, carta da dirigente do Abaçá da Oxum, localizada na Rua Projetada, 220, Mesquita, Nova Iguaçu, denunciando as graves irregularidades presenciadas na Federação e no Hospital da Umbanda, que vem se juntar às dezenas de depoimentos contra os impostores que lá se encontram. Toda a correspondência deve ser enviada para Wladimir Cardoso de Freitas, Rua Pernambuco, 1161, Encantado, GB, que terá o encaminhamento e as providências necessárias.

UM PEDIDO

A nossa corrente mental da caridade a cada dia que passa mais nos deixam satisfeitos com os result dos satisfatórios qu vem apresentando. A correspondência aumenta cada vez mais e muitos também nos tornam a escrever dando os resultados e as melhoras que conseguem. Porém, a grande maioria das pessoas que nos escrevem têm um pedido resposta pelo correio e lamentavelmente isso não me está sendo possível e explico porque: no início da Corrente Mental, as respostas eram dadas pelo Tablóide e por carta, pois eu só respondia aos leitores do nosso jornalzinho. Agora, estou respondendo também pela revista ORIXÁS e pelo programa A Verdade Sobre o Espiritismo. Como você poderão calcular, o número de cartas aumentou muito e não quero deixar ninguém sem resposta. Por isso peço a todos que me escreverem de hoje em diante para enviar um pseudônimo e dizerem se desejam a resposta pelo Tablóide, pela revista ou pelo programa. Tenho a certeza de que os «meus filhos» compreenderão e acharão justo o meu pedido. Um abraço carinhoso para todos vocês.

H. Barbosa — Juiz de Fora — Fiz o seu pedido para a minha querida Maria Mulambo. Não deixe de mandar novas notícias para que eu possa dar seguimento no «trabalho».

F. Marcelo — Nova Iguaçu — E então, já conseguiu a casa? Mande notícias.

V. M. Assis — Realengo — Agradeço as palavras gentis, porém o mérito não é meu, é da fé que você teve na minha «moça»».

Número 3330 — Irajá — O jogo do babalorixá Barcelos é muito seguro. Você deve vir procurá-lo. Sentimos, pelo que você escreve, que o desespero está começando a lhe dominar. Tenha calma e fé. Dias bem melhores hão de vir.

Pananci — E. de Dentro — Preciso falar com você. Procure-me.

Má Elis atende com Pomba Gira Maria Mulambo às segundas-feiras e aos sábados na sede do SORE — rua Pernambuco, 1161, Encantado — a partir das 15 horas, sempre auxiliada pelo vodunce Zage Erangi.

Sr. Abraão — Pilares — A «moça» pede notícias suas. Telefone-me. O número é 249-3128.

FRANCISCA DE ODÉ TOINDÉ !

A Tenda Espírita Odé Toindé e Pai Timbuço das Almas dirigida pela querida Yalorixá Maria Francisca da Silva, possui sua bem montada sede própria à rua do Carmo, lote 18, em Magé. Este terreiro tem filial na rua Julieta Fonseca, lote 2, quadra 4, e apesar da distância atende a um grande número de pessoas que tem no Pai Timbuço das Almas, a confiança necessária para a resolução de todos os seus problemas. Os toques são realizados aos sábados de 15 em 15 dias sob a chefia do Caboclo Odé Toindé. A Yá Francisca estará conosco na procissão do Ogum.

Diretores do B.C.E. Ogum Sete Espadas Visitam Sore

Lamentavelmente, pela segunda vez, recebemos a visita do nosso irmão Raimundo João de Pinho, mas estávamos ausentes. Desta feita o nosso irmão se fazia acompanhar do Diretor Tesoureiro Wilson Xavier da Rocha e da Yakekerê Gilmar da Silva Guarani Rocha, todos dirigentes do Benemérito Centro Espírita Ogum Sete Espadas que funciona na rua Teixeira de Carvalho, 157, no Abolição e que realiza suas sessões às segundas, quartas e sextas-feiras. No último sábado do mês tem consulta com Tranca Rua das Almas.

Os nossos irmãos, demonstrando uma extraordinária boa vontade, nos trouxeram remédios em boa quantidade e ainda nos deixaram uma doação. Foram eles recebidos pelos nossos diretores João Barroso de Menezes e Elis Costa, a delicada Mãe Elis. O nosso Presidente estava ausente e ocorreu lamentavelmente novo desencontro. Nós temos a convicção de que as amizades que iniciam com dificuldade são as mais sólidas e duradouras e por isso acreditamos sagradamente que esta gente tão boa já faz parte do nosso esquema, pois nossos pensamentos são iguais. Aproveitamos para agradecer de público todo o interesse dispensado ao nosso trabalho e aos nossos problemas e convidamos nossos queridos irmãos do Benemérito Centro Espírita Ogum Sete Espadas, para comparecerem com o terreiro na procissão de Ogum que realizaremos no próximo dia 16 de abril.

VISITA NOS HONROU

Em dias da semana passada recebemos a tão amável visita dos dirigentes da Tenda Espírita Estrela Guia, que vieram conhecer e trocar idéias com Mario Barcelos, presidente do Supremo Órgão das Religiões Espiritas — SORE. A Tenda fica situada na rua Boassu, 320, fundos, Ricardo de Albuquerque.

A direção da referida Tenda está a cargo das seguintes pessoas: Wilson Carvalho dos Santos, Itamar Sagaiva, José Geraldo Silva, Joana Saraiva, Raimundo Mota Ribeiro, Maria Lucia da Rocha Ribeiro e Georgina da Conceição. Ficou acertada a presença desta Tenda na procissão de Ogum.

TE. Ogum Megê E Tira-Teima

A Yalorixá Conceição Santana da Cruz, chefe com grande competência a Tenda Espírita Cabana Ogum Megê e Tira Teima, situada na rua Quintão, 907, na Piedade. As sessões são realizadas aos sábados a partir das 8,30 horas.

As entidades chefes da casa são Caboclo Tira-Teima e Pai José. Aproveitamos oportunidade para lembrar aos irmãos desta casa, que a procissão de Ogum será realizada no dia 16 de abril e esperamos que todos estejam presentes.

Ilê de Oxaguiã Bela Casa de Jêje

A Yalorixá Nancy de Oxoguiã dirigente do belo Terreiro da Nação Jejé, localizado na Rua Cirne Maia n.º 70, em Todos os Santos, realiza consultas e jogo de búzios diariamente, exceto às 4.as feiras.

A eficiente Nancy de Oxaguiã conta com a prestimosa ajuda de sua Yakekerê Nenén e sua Ekde Mirian.

O Ylê de Oxaguiã é uma das mais eficientes Casa de Jêje do nosso Estado, aonde a Yalorixá Nancy desponta como verdadeiro expoente positivo.

Terreiro da Yá Ercília Castro

A Tenda Espírita Sagrado Coração de Jesus tem sua sede própria à rua Corrêa Teixeira, 105, no bairro de Jardim Novo, Realengo. É dirigida com muito zêlo pela Yalorixá Ercília de Castro Costa, umbandista fervorosa que dá o melhor de si para o perfeito funcionamento de sua casa. As sessões são realizadas às quartas-feiras e aos sábados. O guia chefe da Tenda é o vibrante caboclo Mata Virgem e o preto velho é o querido Tio Bento André. Na procissão do Ogum estaremos marchando lado a lado não é, Iá Ercília?

Comestiveis Sinhá e Portuense Ltda.

Doces para corte — balas de diversas qualidades — Atacado e varejo — Preços especiais para terreiros e umbandistas em geral — Massas diversas pelos menores preços.

DOMINGOS DE FRIAS DA ROCHA

Rua Dois de Fevereiro, 1085 lojas E e F — Pedidos pelo Tel: 229-1376 — GB

MEU TUDO

LUÉRCIO GUIMARÃES

"Sou o filho rico de um pai amantíssimo. Tudo o que o pai tem é meu.

A divina inteligência está, agora, me mostrando como pedir ao meu Deus generoso as bênçãos da riqueza, da saúde e da felicidade.

Tudo que me pertence por direito de divina herança, agora vem para mim em abundância.

Esta certeza que agora nasce em mim, será o ponto de partida para uma vida melhor.

Ó meu bom Deus, me ampara sempre, sei agora que não estou só, que nunca estive só. Sei que deverei ajudar ao meu Deus, a ajudar-me, para que tudo que eu faça seja dele. Creio que Deus tem um plano para minha vida, portanto deve existir uma razão para os problemas que ora me atingem, e em vez de lastimar-me contra o destino, peço a Ele, humildemente, que me esclareça sobre a razão desses problemas.

Vou procurar de hoje em diante livrar-me de sentimentos negativos. Quero saber levar uma vida eficiente, ser controlado e organizado. Não quero ser um integrante de problemas do mundo, mas parte da solução dos referidos problemas.

O meu Deus, não é para mim, somente o meu criador, distante de mim pelos meus pecados. Ele é o meu Pai querido, meu sócio, meu amigo, o meu companheiro invisível que está presente em todos os momentos de minha vida, e em quem eu posso realmente confiar. E com essa certeza da proteção divina, sei que nesse instante as falanges gloriosas dos Orixás de nossa Umbanda já estão trabalhando por mim e pelos meus irmãos, para que eu me sinta cada vez mais forte e sadio, para que eu tenha de hoje em diante uma vida realmente melhor.

Eu serei uma criatura construtiva e andarei sempre de bem com a esperança, para que mesmo diante de aparentes derrotas eu consiga, pelos caminhos das experiências, chegar à grandeza da vitória.

Pietro Ubaldi e José Fuzeira Na Pátria Espiritual

CARLOS ALLEMAND

Na semana passada, deu-se o desencarne de duas ilustres figuras dos meios espiritualistas de nosso país, ambos com um respeitável cabedal de conhecimentos doutrinários que os projetaram à admiração pública, sendo nomes conhecidos tanto no Brasil quanto no exterior.

Trata-se de Pietro Ubaldi, grande pensador italiano e que residia no Brasil, país que amava e idolatrava, há muitos anos e de José Fuzeira, escritor, conferencista e doutrinador emérito, que tanto batalhou pela implantação e consolidação da Doutrina Espírita no fértil solo brasileiro.

José Fuzeira publicou, há tempos, o admirável livro "Joana D'Arc — Última Encarnação de Judas Iscariotes", em cujas notáveis páginas cita elementos que comprovam a tese entrevista no título, o que o levou a manter diversas polêmicas com a finalidade de defender o tema exposto em sua obra.

Pietro Ubaldi tornou-se conhecido em nosso país devido ao seu livro "A Grande Síntese", obra esta que despertou a atenção de personalidades célebres, como Einsten e de Fermi.

Convencido que o Brasil tinha uma grande missão a cumprir, sendo a nação predestinada a construir a Civilização do Terceiro Milênio, Pietro Ubaldi abandonou a Itália, sua terra natal e transferiu-se para o Brasil, fixando residência em São Paulo, onde encontrou grande receptividade a suas idéias doutrinárias.

Em Brasília, realiza-se desde 1966, congressos anuais para a discussão de sua obra, sendo que estes congressos são realizados nos dias 11, 12 e 13 de março, existindo na "Capital da Esperança" a Biblioteca Pietro Ubaldi.

Além de "A Grande Síntese", notáveis são as seguintes obras de sua autoria: "A Nova Civilização do Terceiro Milênio, "Evolução e Evangelho, o Cristo".

Agora, que estes dedicados Obreiros do Senhor nos precederam e alçaram à Pátria Espiritual, certamente se colocarão junto a outras iluminadas entidades que estão colocando este abençoado país, este maravilhoso "Brasil, Coração do Mundo e Pátria do Evangelho", na nação líder do Universo.

CABOCLO IANDARASSÚ, UM VIBRANTE MALUNGO

No próximo dia 1.º de abril 72, a Tenda do Caboclo Iandarassú, situada na Rua Carlos Costa n.º 58, no Jacaré, dirigida pela nossa estimada e eficiente Babá Ruth Cury e seu prezado esposo Júlio, realizará uma linda festa de comemoração do nono aniversário de fundação.

O início da festividade está marcado para as 20 horas e Tola Malembê estará presente, representando o SORE.

Para a Babá Ruth ,o estimado Júlio e os seus dedicados filhos, o nosso saravá

Terreiros Que Recomendamos

ARMANDO DE CARVALHO

T. B. de Umbanda Pai Joaquim de Aruanda — Yalorixá Cristina — Rua E n.º 3 — Vila Nova Osasco — SP.

C. E. Imaculada Conceição Yalorixá, Esmeralda Simões Alves — Rua Engenho do Mato, 483 — Tomás Coelho — Presidente, Manoel José Alves.

Abaçá de Yemanjá — Yalorixá Maria da Conceição (Cavile) — Av. Darci Vargas, 211 — Gramacho — RJ — Presidente, Sílvio Domingues — Sessões aos domingos de 15 em 15 dias.

C. E. Palhoça Sete Penas das Almas — Yalorixá, Rosa Nunes — Rua Vieira Ferreira, 245 — Bonsucesso.

Casa de Caridade Cabana de Oxóssi — Direção do Pegigan Toninho — Rua Barão do Bom Retiro, 163 — Engenho Novo.

Seara Imaculada Conceição — Babalaô, Francisco de Assis Barros — Rua Uranos, 1278 — Olaria — Sessões: 2.as/4.as/6.as-feiras.

C. E. Ogum Megê — Yalorixá, Cinésia Cardoso — Rua Betania, 129 — Olaria — Atende às 5.as-feiras após as 18 horas.

T. E. Vovó Maria Conga das Almas — Yalorixá, Maria de Lurdes Dias — Presidente, Antonio Dias — Rua Sidônio Pais, 246, casa 2 — Cascadura — Sessões: 5.ª-feira; crianças das 14 às 21 horas; sábados — adultos das 21 às da manhã.

T. E. Oxum Marê e Caboclo Tupi — Yalorixá, Zulmira — Rua Felipe Camarão, 137, fundos — Maracanã — Sessões: Segundas-feiras — Pretos velhos; 6.as-feiras — Caboclos, das 20 às 22 horas.

Ererê da Jupira — Babalaô, José Pieroni — Rua Dante, 153 — Cordovil

Tenda Espírita Pai Antonio !

A Tenda Espírita Pai Antonio das Almas, dirigida pela Iá Zilda Tavares de Oliveira, tem sua sede própria na rua C, quadra 9, casa 3, em Jacarepaguá.

Os dias de sessões são aos sábados com início às 20 horas. As entidades que atendem ao grande número de adeptos que para lá se dirigem em busca de alívio para seus males são: Caboclo Pena Branca, Tupinambá, Folha Verde e o nosso querido Pai Antonio das Almas. Convidamos aos irmãos desta casa para comparecerem à nossa procissão do Ogum e desde já agradecemos a presença.

Os Terreiros Filiados Ao SORE Contam Com Os Seguintes Veículos De Divulgação:

TABLÓIDE GN NA UMBANDA — Circula aos domingos com a GAZETA DE NOTÍCIAS

REVISTA ORIXAS — MENSAL.

TUDO SÔBRE O ESPIRITISMO

Programa "A Verdade Sôbre o Espiritismo" — Aos domingos, das 21 à 1 hora, na Rádio Continental.

SEJA FILIADO DO SORE — CLÍNICA MÉDICA — DENTÁRIA — ASSISTÊNCIA JURÍDICA E OUTROS BENEFÍCIOS — Inscrições na Secretaria, Rua Pernambuco, 1.161 — Encantado.

Rádio Continental

1.030 KHZ e Ondas Curtas, em 6.195 KHZ, 49 mts.

Domingos das 21 à 1 Hora da Manhã

Produção e Apresentação Babalorixá MARIO BARCELOS ★ Direção SEBASTIÃO MENDES

A VERDADE SÔBRE O ESPIRITISMO

UM PROGRAMA FEITO POR QUEM ENTENDE DAS COISAS DO SANTO

— Reportagens Externas — Noticiário dos Terreiros — Lendas do Santo — Doutrina — Pesquisas — Horóscopos Comentários Respondendo aos Ouvintes e o Pino da Meia Noite com Seu 7 da Lira

GN CONTRA-CAPA

Mário Barcelos

"Santíssimo, Meia-Noite..." (XXIII)



Sete da Lira continua polarizando todos os sábados as atenções gerais. No último sábado, ocorreu, lá em Santíssimo, uma das mais lindas curas jamais vistas numa casa espírita. Uma senhora cujo nome não importa, pois milhares de pessoas podem testemunhar o que relataremos, chegou para a mesa, numa cama e sem mover um só músculo. Confesso que eu não sei de que mal ela sofria mas fiquei ali, no alto da Lira, olhando, como faço sempre quando assisto o trabalho do Seu Sete.

Era tal o estado da criatura que seus parentes não lhe colocaram um vestido. Ela usava camisola e uma outra roupa caseira que as mulheres usam ao sair dos seus aposentos e que, confesso, não sei o nome.

Sete da Lira abaixou-se de sobre a mesa, trabalhou com sua cachaça e a expectativa era geral. A mulher não se movia, até que Seu Sete estendeu-lhe a mão e ela levantou o braço e segurou a mão da entidade. Depois, com ajuda de Seu Sete, sentou-se, e ele achou pouco e ordenou: "Levante-se!", e ela, para espanto geral, inclusive de seus parentes, levantou-se. E aí aconteceu o seguinte: a senhora levou um "barra vento" da sua entidade que quis incorporar, mas não o fez.

A verdade é que a criatura ficou de pé e a cama foi imediatamente jogada fora por ordem de Seu Sete.

Segundo ouvimos dizer, a mencionada senhora havia abandonado seus compromissos com o santo. Não confirmamos, e, por isso, dissemos que "ouvimos dizer". Tenha sido ou não esta razão, a verdade é que Seu Sete demonstrou mais uma vez do que é capaz, e, como sempre, transferiu o acontecimento para Santo Antônio e disse que, "quem cura é a fé de cada um".

A grande verdade é que foi um fato lindíssimo e emocionante e que chegou a arrancar lágrimas de muita gente, inclusive de alguns cambonos que choraram, apesar de já estarem familiarizados com fatos como êste.

FREVO TAMBEM HOMENAGEIA

É tão grande a popularidade de Sete da Lira que o Frevo Vassourinhas também lhe prestou uma homenagem no último carnaval. Na foto, o nosso amigo Zezinho, lá da Lira, com o destaque representativo de Seu Sete, que foi muito aplaudido pela multidão que se encontrava na Avenida no dia do desfile.

LEIA ORIXÁS - Em Tôdas as Bancas de Jornais do Brasil
2.º Número
Tudo Sôbre as Religiões Espíritas

Inscrições do Festival Prestes a se Encerrar

Já com um número bem considerável, as inscrições do 2º Festival Nacional das Cantigas de Umbanda já estão prestes a se encerrar. Os candidatos que ainda não fizeram suas inscrições deverão fazê-lo com a máxima brevidade pois já iniciamos inclusive à seleção das cantigas que figurarão entre as sessenta (60) que participarão das quartas de final do festival. Os interessados devem procurar o nosso companheiro João Barroso de Menezes na sede do SORE, diariamente trazendo sete cópias datilografadas e para fazerem a gravação inicial que servirá de orientação para a seleção que já está sendo feita.

GN na Umbanda

ORGAO OFICIAL DO SORE

Ano 96 — Domingo, 26 e 2.ª-feira, 27-3-1972 — N.º 56.105



PROCISSÃO DE OGUM UMA DAS GRANDES TRADIÇÕES DO SORE

Voltam a Rufar os Tambores

MIRON FILHO

Após o recesso anual da quaresma os tambores voltarão a rufar a partir do próximo dia primeiro de abril. Os terreiros de Umbanda e Candomblé reabrirão suas portas para receberem os filhos de Fé e adeptos da Seita. Este ano governado por nossa Mãe Yemanjá nos trouxe boas e gratas surpresas apesar de também vir essa nos assoberbar ainda mais de responsabilidades com o Santo. Aceitando como um desígnio dos astros a minha investidura na presidência da Ordem Espiritualista do Brasil, órgão de cúpula que ajudamos a fundar e na fase inicial demos muito de nossos esforços para a implantação dos propósitos e seguir os caminhos para que foi fundada por motivo de doença nos afastamos do quadro de dirigentes e agora graças à benevolência e o carinho como me receberam os verdadeiros Umbandistas e Candomblecistas retornamos mais fortalecidos com o prestígio da comunidade podem estar cientes e certos de que não os decepcionarei. Vontade de lutar e zelo pelas coisas do Santo, é ponto pacífico. Aqueles que nos conhecem bem, sabem do que somos capazes de realizar. Resta-nos tão-somente, pedir o irrestrito apoio de público dos militantes da Seita para que possamos levar a nossa nau a porto seguro. Muito grato a todos e mãos à obra.

NOTICIÁRIO

YAÔ DE EXÚ Baraboque saiu no Ylê Eguns — Até mesmo a chuva impertinente não empanou nem impediu que o povo do Santo se locomovesse para a Roça dirigida sabiamente pelo Irmão Tata de Enkice Reis, localizada na Rua Magno de Carvalho, 19, Chatuba (Mesquita) — A festa transcorreu com grande brilhantismo e pompa tendo comparecido grandes nomes da nossa seita e da crônica especializada. Dentre os presentes destacamos o confrade Boanerges Lavra, Ekede Ondina de Oxalá da Casa de Toninho de Oxosse, Ogã Gedebi, Palmira André da Casa de Karibé, João das Matas, Severina Gremosa da Ylê de Oxum, Ojacemi do Ylê de Egun Nita, Dirceu de Oxalá, O.E.B. representada pelo Irmão J. Damasio, Nilza de Iansã, Ylê Santa Bárbara, Fomotinho do Ylê de Jagum, Claudio de Yemanjá, Claudice de Yemanjá, Tião de Boiadeiro. A Yaô foi criada sob os cuidados da competente Ebami Georgia (Mãe Jó), Abacê Margarida e do Ogã Alexandre. O ato do nome deixou a patéia em suspense e o Santo respondeu Exú Barabóquê sob calorosa salva de palmas e rojão de foguetes. Agradecemos as referências elogiosas feitas pela maioria dos Zeladores de Orixá presentes ao trabalho enceto por nosso Editor Geral Irmão Mário Barcelos, na direção do Tablóide e do SORE.

AJEUM de Vovó Cambinda — O terreiro do Caboclo Tupy estará recepcionando o povo da seita no próximo dia 1º de abril com um ajeum Odara pela passagem do aniversário da Vovó Cambinda início do Toque às 22 horas. GN-Umbanda é convidada de honra bem como o Irmão Babalorixá Tola Malembê.

ROMARIA à praia e cachoeira — No próximo dia 1º de abril, Sábado de Aleluia, o ASCE São Jeronimo de Nilópolis, à Rua Dr. Manoel Reis, 1941, estará realizando o Toque de reabertura da Gira e pela manhã farão romaria à praia e cachoeira de Coroa Grande. A Babalorixá Julieta comunica aos seus Filhos que as reservas de vagas para a condução especial já estão se esgotando. Os interessados devem, com urgência, procurar o Ogã Moacir para acertarem suas acomodações.

ORDEM Espiritualista na procissão de Ogum — A nova Diretoria da OEB já está se movimentando para armar a sua caravana para a procissão de Ogum, promoção do SORE. A presidência comunica aos filiados que a sede social está provisoriamente funcionando de 8 às 18h 30 min, até a normalização de todos os Departamentos.

ABAÇÁ de Xangô (Jardim Bom Pastor) — No próximo dia 8 de abril a Yalorixá Nancy, chefe do Abaça de Xangô que colocará na praça mais um Barco de 3 Yaôs. Por nosso intermédio, a nossa Irmã convida o nosso Editor Mario Barcelos e "Tola Malembê". Na semana entrante, receberemos o Ofício e encaminharemos. Grato antecipadamente à eficente Nancy.

Assim Ensina a Umbanda

J. B. M.

Pobre daquele que sucumbe pela fraqueza espiritual! Tudo na vida deve ser disciplinado. Até mesmo o amor. Sem uma diretriz traçada ninguém chega ao destino almejado. Quem porventura pense que não precisa orientação nem conselhos, acaba isolado e triste. Ninguém é tão forte que não precise de um aperto de mão de uma criança que sorria. Ninguém tem tanto amor que menospreze um ósculo. Ninguém é tão rico que desperdice um punhado de carinho. E assim que vivemos o dia a dia. Correndo em busca de perfeição material para poder enfrentar as desditas que surgem constantemente no caminho de todo aquele que queira trilhar com dignidade o caminho espiritual. Chicc Xavier, Cacilda de Assis, Zé Arigó e tanto outros médiuns de primeira grandeza foram espezinhados pelos menos entendidos nos mistérios sagrados dos espíritos. A vida espírita é um solo ingrato onde nascem árvores floridas ou espinhos. Portanto, não devemos nos iludir quando somos solicitados a cumprir uma missão mesmo nas horas de nosso descanso. Umbanda é missão, e toda missão é espinhosa. Quem abraça a lei dos espíritos pensando em benefícios pessoais que vá saindo desse barco que fatalmente será lançado ao fundo do mar de sofrimentos e decepções. A pior tempestade, é a que sai da nossa própria alma. Por conseguinte; ninguém tem o direito de usar e abusar das coisas sérias.

Pobre do médium que busca na sua faculdade mediúnica a conquista amorosa!

Pobre do soldado dos Orixás que vive à custa das agonias dos sofredores que choram na sua porta em busca de lenitivo para os seus males. Feliz daquele dicifrador dos desejos etéreos que cumpre rigorosamente as normas estabelecidas por Zambi, o Pai eterno. Não queremos com este escrito, mudar os conceitos humanos e necessidades orgânicas oferecidas pelos próprios orientadores da criatura viva, porque somos seres organicamente carentes de certas "ajudas" para que continuemos fortalecidos e cumprindo o nosso sagrado dever de médiuns. Zambi é generoso com todos... Ninguém recebe menos... Mas... cada qual recebe a parte que tem direito pelos seus trabalhos. Não podemos nem devemos aceitar entre nós, irmãos que busquem na religiosidade cega os seus desígnios terrenos, pois esses serão os nosso maiores inimigos. Não dedique um minuto sequer pensando nas maldades que por acaso alguém tenha praticado contra você. Pense o dia todo nas coisas boas que você pode e tem o dever de praticar em favor de todo aquele que não possa fazer. Assim é nossa lei. Assim ensina a Umbanda.

Mensagem da Boa Esperança

CARLOS ALLEMAND

Os ensinos ditados pelo Espírito da Verdade a Allan Kardec, em Paris — França, dando base a Codificação da suave e consoladora Doutrina Espírita, forma o elo entre a criatura e o criador emitindo o jorro de luz que aclara as mentes e abre aos corações aflitos e desesperados, desesperançados das lutas deste mundo, os ditames de uma filosofia racional, lógica e perfeita, que mostra que nós mesmos, por nossos atos, ações e pensamentos é que somos responsáveis por tudo aquilo que nos acontece no decorrer das nossas existências, seja de bom ou de mau.

À par disto, mostra-nos o Espiritismo que nem tudo está perdido e que a recuperação do terreno perdido depende de nós mesmos e que somente as boas ações as boas obras é que formam o sustentáculo de nossa felicidade futura.

Isto acontece mediante a aceitação, por parte do Espiritismo, da benéfica e lógica dountrina da Reencarnação, provando a infinita misericórdia do Pai Celestial, que deseja a salvação de todos os seus filhos fato este que somente poderá acontecer quando toda a humanidade for pura e virtuosa.

É tão grande a preocupação das Forças Espirituais do Espaço com a evolução moral dos habitantes da Orb Terráqueo que sucedem-se em todos santos de nosso planeta, as manifestações mediúnicas, alertando todos os povos para a prática incessante da bondade, da harmonia, da paz, do amor e da Fraternidade Universal.

O Espiritismo foi intensificado com esta finalidade, haja vista seus conceitos sadios, puros e clássico:

«Fora da Caridade não há salvação»
«Deus, Cristo e Caridade»

«Nascer, viver, morrer, renascer, progredir continuamente, eta é a lei»

É mister compreencer-se, também, que as religiões existem segundo ao grau das inteligncias humanas e, sendo assim, não devemos, em hipótese nenhuma forçar as criaturas a seguir a nossa religião, tendo-se sempre em mente que a religião verdadeira é a Religião do Amor Universal, cujos templos são os corações humanos.

Lancemos aos seus espíritos a semente da Boa Mensagem da Esperança e ela, por certo, eclodirá no momento oportuno.

Agindo assim, estaremos servindo a Deus, a Jesus e a Humanidade, segundo o Novo Mandamento de Nosso Guia Venerável:

"Amai-vos uns aos outros, tanto quanto eu vos amei"

GN na Umbanda

(Órgão Oficial do SORE)
Editor Mário Barcelos
EXPEDIENTE

Rua Pernambuco 1161
Encantado — GB
Correspondência:

Leia Sempre
O Tablóide
"GAZETA NA
UMBANDA"

Os Terreiros Filiados Ao SORE Contam Com Os Seguintes Veículos De Divulgação:

TABLÓIDE GN NA UMBANDA — Circula aos domingos com a GAZETA DE NOTICIAS
REVISTA ORIXAS — MENSAL.
TUDO SÔBRE O ESPIRITISMO
Programa "A Verdade Sôbre o Espiritismo" — Aos domingos, das 21 à 1 hora, na Rádio Continental.
SEJA FILIADO DO SORE — CLÍNICA MÉDICA — DENTARIA — ASSISTÊNCIA JURÍDICA E OUTROS BENEFÍCIOS — Inscrições na Secretaria, Rua Pernambuco, 1.161 — Encantado.

CRÔNICA

MARIO BARCELOS

Não sei nem se voces vão considerar o que vai se seguir, como uma crônica. Eue gostaria que cada um de voces situasse tudo como uma conversa entre amigos, na qual eu falo e voces meus irmãos queridos que ouvem e analisam.

Desde 1968 estamos à frente do SUPREMO ORGÃO DAS RELIGIOES ESPIRITAS numa luta tremenda pela sobrevivência. Temos problemas internos enormes mas jamais deixamos de lutar pelos direitos dos nossos associados e da nossa religião em geral. Tanto o nosso programa, como a revista e o tablóide estão à serviço de todos os terreiros, sejam filiados ou não, pois não fazemos distinçao nem separação. Temos a maior cadeia de divulgação espírita jámais possuida por um órgão de cúpula, mas estamos necessitando urgentemente de ajuda.

Quando falamos em ajuda, não situamos o problema no dinheiro, se bem que ele seja o fator primordial, mas sem ser absoluto. Precisamos de colaboração. De cabeças que pensem junto conosco. De homens e mulheres de boa vontade que se cheguem a nós e nos dêem seu indispensável apoio. Almejamos uma sede própria para poder-mos expandir nossa ação. Queremos dar tanto ao nosso povo mas lamentàvelmente recebemos muito pouco. Se cada um der um pouquinho de si, chegariamos a um bom quinhão.

Agora mesmo lançamos títulos de sócios proprietários. Estamos esperando por você, pois sem voce nada poderemos fazer. Somos um grupo de boa vontade mas não temos entre nós nenhum capitalista. Temos trabalho e amor para dar e para isso voce é figura indispensável. Eu estou diàriamente na sede do SORE que é o Quartel General do Exército Branco de Oxalá. Faça um exame de consciência. Seja sincero com voce mesmo e pergunte ao seu eu: "O que é que eu já fiz pelo nosso povo e pela nossa religião". Se voce deduzir que já fez muito, faça mais um pouco. Se deduzir que não fez nada, aproveite a oportunidade para fazer agora.

Venha me ver. Falar comigo, sentir as minhas idéias e ideais. Eu estou lhe pedindo encaecrdamente. Perca uma tarde e tome conhecimento dos nossos problemas. Voce pode nos ajudar e precisamos sinceramente da sua ajuda.

Se de todo for impossivel voce vir até nós, mande o seu nome e endereço e nós mandaremos alguém até você, para lhe dar as explicações necessárias. O importante é que você saia do desconhecido no que se refere a causa dos espíritas e deixe de ser apenas um rosto na multidão. Seja um soldado de Oxalá, mas seja um soldado atuante. Estou aguardando o seu pronunciamento e desde já, Deus que lhe abençoe.

O Cantinho da Corrente Mental

MAE ELIS

A Resposta da Oiá

Sábado passado, dia 18, o dia para mim estava errado. Haviam me colocado ao corrente de tantas coisas desagradáveis, de tantos comentários peçonhentos e eu estava de péssimo humor. Durante toda a tarde um só pensamento martelava e atormentava meu cérebro: seria mesmo verdade o que me haviam dito? Será que uma filha de meu pai esqueceria de uma hora para outra tudo o que de bom havia recebido? Será que eu, pela primeira vez, teria me enganado a respeito de uma pessoa? Quase ao cair da noite eu já estava pronta para ir até à casa dela saber o que, de fato, estava acontecendo. Foi quando começou a se formar a tempestade: os raios riscavam o céu, os trovões faziam estremecer a terra e a ventania varria tudo o que encontrava pela frente. Encarei a mudança do tempo como uma resposta da minha mãe Iansã e do poderoso Xangô e mudei meu pensamento. Não importa que falem de nós. A verdade é que o nosso sucesso pode estar perturbando a quem nos julgava quase acabados. Mas o que importa mesmo é que a Roça do Xangô de Ouro vai reabrir no Sábado de Aleluia e com grandes festas que se prolongarão por todo mês de abril.

A noite, sob o espoucar dos foguetes, os tambores rufarão louvando os nossos orixás e ofereceremos a todos um gostoso ajeum preparado pelas filhas Sinda Ioui, Micalece e Pananci. No sábado a seguir, haverá uma festa em louvor ao Caboclo Laçador-Boiadeiro que trabalha com o Babalorixá Mário Barcelos, com farta distribuição de frutas, milho verde e bolos de milho. Festejaremos também nos sábados seguintes os Exus e os Caboclos de Pena. Será que isto é sinal de derrota, sinal de que estamos iquidados, como está sendo comentado por essa pessoa? Eu acho que não. Eu tenho a certeza de que agora é que estamos seguindo uma rota firme. Nada nem ninguém nos farão parar. Como bem diz a letra de uma das músicas inscritas no Segundo Festival de Cantigas de Umbanda: "Nos raios que cruzam o ar / na fúria da ventania / vi a força da Oiá / e o poder que ela irradia..." e ela me deu a resposta que eu queria. Plagiando o que Tola Malembê escreveu domingo passado só posso dizer que "cada filho de santo tem o pai que merece". Espero que desta vez você tenha escolhido certo já que o santo que você carrega escolheu errado.

—::—

Mãe Elis atende com Pomba Gira Maria Mulambo às segunda-feiras e aos sábados, a partir das 15 horas, na sede do SORE — Rua Pernambuco, 1161, no Encantado — Auxiliado pelo vodunce Zaze Erangi.

Terreiros Que Recomendamos

ARMANDO DE CARVALHO

Babalorixá: Reis de Ogum. Tem a digna Sumbo Eley — Nação Angola. Emamy Jorgina (Mãe Jó) — Rua Magno de Carvalho, 19 — Esquina da Rua Batista das Neves — Chatuba — Mesquita — Estado do Rio.

(*) (*) (*)

Tenda Espírita São Cipriano — Sede: Rua Valentim da Fonseca, 37 — Estação do Riachuelo — Sessões às segundas e sextas-feiras. Yalorixá: Sra. Amélia

(*) (*) (*)

Tenda Espírita Caboclo Pena Branca — Sede: Rua Chopp, Lote 29 — Bairro Dr. Laurendo — Caxias — Estado do Rio. Direção do Babalaô Sr. Amauri Soares Parentes. Sessão aos domingos, de 15 em 15 dias, a partir das 16 horas. No próximo domingo estará neste Programa, Na seção UMBANDA DE BRAÇOS ABERTOS.

(*) (*) (*)

Tenda Espírita Caboclo Sete Flechas — Localizada na Estrada do Cafundá — Taquara — Jacarepaguá — Direção das Yalorixás: Sarandy Barbosa de Souza e Catarina Leira da Silva.

(*) (*) (*)

Tenda Espírita Urubatão da Guia — Rua Iturbides Esteves, 64 — Campo Grande - Comari.

(*) (*) (*)

Centro Espírita Pagé Velho — Sede: Rua Real Grandeza, 48 — Botafogo. Sessões às segundas e quintas-feiras. Direção do Sr. Francisco.

(*) (*) (*)

Grupo Espírita Amor e Fé — Rua Paramopema, 163 — Ilha do Governador. Sessões às terças e sextas-feiras — Presidente: Dr. Oscar Formichella. Yalorixá: Sra: Hilda Formichella.

Escolinha Aladim

Maternal — Jardim de Infância — Pré-primário e Primário. — Bandinha — Baby English — Ensino Especializado.

Grande área para recreação.

Rua João Alfredo, 32 — Muda

Telefone: 2-32-0250

DIREÇÃO DA PROFESSORA NELY

MATRÍCULAS ABERTAS

Visitas ao SORE

T.E. PENA VERDE DE ARUANDA

BABALAÔ — Menino de Pena Verde (Walter)
Rua Ierê, 544 — Vicente de Carvalho
Sessões aos sábados de 15 em 15 dias
Consultas às quintas feiras a partir das 15 horas.

BENEDITO ALVES

Ogã da Tenda Espírita Ogum Beira-Mar
BABALAÔ: José da Silva
Rua Libom Reis, 121 — Coelho Neto
Sessões de 15 em 15 dias — aos sábados
Consultas às sextas-feiras a partir das 20 horas.

CENTRO ESPÍRITA OGUM BEIRA-MAR E CABOCLO VIRA-MUNDO

YALORIXÁ: Maria Filipe Pedro
Vicente de Carvalho
PRESIDENTE: José Filipe Pedro
Sessões de 15 em 15 dias das 9 às 16 horas
Segunda-feira Jogo de Búzios
Quarta-feira — Cartas.

JUREMA DA CACHOEIRA ESTARÁ NO FESTIVAL !

O nosso querido irmão Marcílio Frusca, veio nos visitar. Presidente que é da Ordem Umbandista Jurema da Cachoeira, nos deu a boa nova de que a futura sede do terreiro já está em fase de conclusão e que funcionará na Avenida Marechal Rondon, 1985, estando prevista a inauguração para o dia 22 ou 23 de abril.

Por outro lado Marcílio, que conseguiu um brilhante segundo lugar no 1.º Festival Nacional das Cantigas de Umbanda, confirmou a sua participação no 2.º Festival e inclusive já selecionou as cantigas que serão apresentadas por êle e seu grupo.

Ainda na nossa palestra, Marcílio avisa aos irmãos umbandistas que o terreiro que ora eles ocupam, também na Avenida Marechal Rondon, número 2103, ficará vago e que qualquer centro que esteja precisando de uma séde poderá alugá-lo. Para maiores detalhes, recomendamos que telefonem para Marcílio para o aparelho 229-0909 ou para a sua residência pelo número 254-0980.

Bonito Terreiro Na Piraquara!

A Tenda Espírita Caboclo Mata Virgem e Ibarainho funciona em sua séde na Rua Cesar, 55, na Piraquara, Realengo, sob a competente direção da Yalorixá Maria Ondina Braga. Os toques são aos sábados de 15 em 15 dias e as consultas são realizadas diàriamente com o Exu Ibarainho. A casa segue o ritual conhecido por Batuque Cabo e é a única do gênero na Guanabara.

Abaçá de Xangô e Sete Cachoeiras !

Em dias desta semana recebemos a visita do nosso irmão Otacílio Gomes da Silva, Presidente material do Abaçá de Xangô e Sete Cachoeiras, que tem a sua bonita sede na Rua Costa Rubim, 75, Piraquara, Realengo. A casa é dirigida com muita competência pela Yalorixá Dulce da Silva Neves e as sessões se realizam às segundas-feiras e aos sábados, sempre com grande afluência de fiéis. Uma das principais entidades de dona Dulce é a simpática Tia Maria, muito querida de todos os filhos do terreiro.

Otacílio é membro da diretoria da Coligação Rural Umbandista de Zambi, a «Cruz», que é dirigida pelo nosso querido Miguel Pastor. Conversamos sobre assuntos do santo e sinceramente desejariamos contar com esta casa na Procissão de Ogum que realizaremos no próximo dia 16 de abril.

TABLÓIDE GN NA UMBANDA

Um Jornal de Utilidade Pública a Religião!

CORRENDO GIRA

BOANERGES LAVRAS

TERREIRO DO CABOCLO URUBATÃO — Sede Própria — Rua Tangará, 448, Bonsucesso. Sessões aos sábados de 15 em 15 dias. Pomba Gira Mulambo atende às quartas-feiras. Direção da Yalorixá, Sra. Deoseléa da Costa.

(***)

TERREIRO DE VOVÓ CATARINA — Rua 17, Quadra 42 — Casa 25 — Guadalupe — Deodoro. Sessões aos sábados, de 15 em 15 dias. Yalorixá: Sra. Cenezia Cardoso.

(***)

LEIA A REVISTA «ORIXÁS»

Agora nas Casas de Artigos de Umbanda

(***)

TENDA ESPIRITA MAMAE OXUM — Sede: Rua dos Araújos, 39 — Tijuca. Sessoes às sextas-feiras. Yalorixá: Tia Dalia.

CENTRO ESPÍRITA CABOCLO SETE FLECHAS — Sede Própria: Rua João Pessoa, 2.172, casa 3 — Nilópolis — Estado do Rio. — Vai reabrir para sessão de desenvolvimento no próx. dia 1.º de abril. Direção da Yalorixá Mãezinha.

(***)

TERREIRO ESPÍRITA OGUM MEGÊ — Sede: Rua Camutanga, 16, Tijuca. Sessões aos sábados, de 15 em 15 dias. Direção da Yalorixá, Sra. Ariete da Silva Costa.

(***)

Dia 14 de março completou mais uma risonha primavera a simpática Yalorixá Mariazinha, dirigente do Centro Espírita Caboclo Folha Verde. Rua Curupaiti, 217 — Engenho de Dentro. Que nosso Pai Oxalá lhe dê tudo de bom.

(***)

TABA DE XANGÔ — GETUA DE BOIADEIRO - Rua João Ferreira Pinto, 180 — Bairro Juriti — Nova Iguaçu — Estado do Rio. Sessões aos sábados, de 15 em 15 dias — Yalorixá: Sra. Florinalda de Araujo.

(***)

GRUPO ESPÍRITA TERREIRO DE OXÓSSI - Sede: Rua 29 de Junho, 491 — Vale paraíso — Petrópolis — Estado do Rio. Sessões às segundas e sextas-feiras. Babalaô: Sr. Antonio de Melo.

(***)

TENDA ESPÍRITA PAI TOMÉ — Rua Alfredo Carneiro, 132 — Bangu — Sessões aos sábados de 15 em 15 dias — Vovó Maria Januária atende às sextas-feiras, a partir das 15 horas. Yalorixá: Almira Pereira Medeiros.

(***)

CABANA ESPÍRITA CABOCLO T. UBATÉ — Rua Leonidia, 67, Ramos — Presidente: Francisco Zoroastro Ferreira. Yalorix. Sra. Emília de Souza Martins. Sessões às sextas-feiras. Consultas às quartas-feiras, a par das 6 horas.

(***)

TENDA ESPÍRITA PAI [illegible] DE ARUANDA — Rua Salvador de Sá, 224 — Yalorixá: Amelia Simões. Sessões às segundas e sextas-feiras.

Horóscopo Espírita

CAPRICÓRNIO — De 22 de dezembro a 20 de janeiro — Astro Regente: Saturno. Orixás: Oxalá — Iemanjá e Oxóssi.

Esta semana será agitada e cheia de empreendimentos bastante favoráveis. Aproveite as chances que aparecerem e faça delas meios de lucros. Não se afobe em decidir sobre questões.

Faça planos no fim da semana com a pessoa amada.

AQUÁRIO — De 21 de janeiro a 19 de fevereiro — Astro Regente: Urânio. Orixá: Oxalá e linha das almas.

Nesta semana as viagens não são recomendáveis. Transfira, caso apareçam, para o inicio do próximo mês. Não viaje de avião sob qualquer hipótese. Trate bem a pessoa amada, pois do contrário haverá sério atrito entre ambos.

PEIXE — De 20 de fevereiro a 20 de março — Astro: Regente: Netuno. Orixás: Omulú e Oxóssi.

Esta semana lhe trará uma surprêsa agradável. Uma pessoa amiga que se afastou por questões de intriga vai lhe procurar. Tudo ficará esclarecido e a amizade voltará mais sólida. O trabalho vai merecer atenções especiais. Não deixe de cumprir suas obrigações com a família.

ARIES — De 21 de março a 20 de abril — Astro Regente: Marte. — Orixás: Ogum.

A semana será boa para os nascidos em Áries. Tudo o que acontecer será bom. Pense em novos investimentos, aplique suas economias e só não é recomendável a compra de carro nôvo ou troca. Tudo estará certo, inclusive o setor amoroso.

TOURO — De 21 de abril a 20 de maio — Astro Regente: Vênus. — Orixá: Ogum.

A semana será relativamente boa. Não existirão problemas a não ser os cotidianos. Cuide de encetar planos, pois a época é boa para novidades no setor profissional. Tudo bem no setor amoroso.

GÊMEOS — De 21 de maio a 20 de junho — Astro Regente: Mercúrio — Orixás: Ogum e linha das almas.

Esta semana será cheia de realizações para os de Gêmeos. Pode acontecer um ligeiro desentendimento com o cônjuge mas será tal a euforia do período que ele por si só se desintegrará. Se você puder, dê um agrado a Ogum e para as almas.

— CANCER — De 21 de junho a 20 de julho — Astro Regente: Lua — Orixá: Xangô.

A semana se mostrará instável mas a fase não será negativa. Os negócios estarão normais mas o setor amoroso poderá ficar meio balançado por motivo de ciúmes. Mantenha a calma e confie na pessoa amada

LEAO — De 21 de julho a 22 de agôsto — Astro Regente: Sol. — Orixás: Nanã Buruquê, Obaluaê e Iemanjá.

A semana estará duvidosa com ligeira tendência para a parte positiva. Neutralize a parte negativa e logo na segunda-feira acende sete velas no cruzeiro das almas e em seguida, na primeira encruzilhada que passar acenda uma vela vermelha e preta para o exú.

VIRGEM — De 23 de agôsto a 22 de setembro — Astro Regente: Mercúrio. — Orixás: Iemanjá pela regência do ano.

O periodo lhe proporcionará boas vibrações. Aproveite ao máximo a situação mas não cometa exageros motivados pelo entusiasmo. Cuide um pouco da saúde e não deixe que a estafa lhe dificulte as ações. Alimente-se com comidas leves e evite o fumo e o álcool.

LIBRA — De 23 de setembro a 22 de outubro — Astro Regente: Vênus. — Orixás: Ibeijadas e Xangô.

O periodo terá forte vibração de Xangô, mas Iansã também estará na sua gira devendo merecer velas e preces. Se fôr possivel dê obrigações para ambos. Tudo bem no setor amoroso e profisional.

ESCORPIÃO — De 23 de outubro a 21 de novembro — Astro Regente: Marte. — Orixá: Xangô.

A semana começará com ligeiras complicações qeu logo será solucionadas. Não se deixe abater por isso, pois o ciclo vai melhorar nos dias seguintes. O terreno amoroso estará bem. Tenha cuidado com as encruzilhadas e procure usar roupas claras.

SAGITÁRIO — A semana não será das melhores mas mesmo assim não trará problemas de ordem grave. Evite frequentar terreiros sem estar devidamente preparado e com o corpo limpo para evitar problemas graves. A familia leverá ter toda prioridade no periodo que será em casa muito bem irradiado.

Nôvo Horário Para Búzios

O nosso companheiro Mário Barcelos passará a atender para jôgo de búzios, na sede do SORE, na Rua Pernambuco nº 1.161, às têrças, quartas e quintas-feiras, no horário das 15 às 20 horas. Os interessados deverão procurar a secretaria do SORE para apanhar fichas.

Notícias Da Equipe Vovô Chico

Tenda Espírita São Jeronimo — Rua Catulo Cearense n.º 195, Engenho de Dentro. Babalaô: Horacio Reis. Guia-Chefe: Caboclo Arranca Toco. Sessões aos sábados, às 21 horas.

—::—

Cabana Pai João de Minas — Rua Borja Reis n.º 58 — Engenho de Dentro. Babalaô: Cicero. Guia-Chefe: Caboclo Urubatão e Pai João de Minas. Sessões às quartas-feiras e sábados.

—::—

Terreiro Pai Ambrozio da Bahia — Rua C, lote 44. Final da Camarista Meyer. Diregão de Wilson Ylodas. Guia-Chefe: Pai José de Aruanda. Sessões aos sábados de 15 em 15 dias.

Leia Sempre Aos Domingos "GN" Na Umbanda

Falando de Outras Crenças

SÃO VICENTE

Foi um dia que só vem de quatro em quatro anos (29 de fevereiro, ano bisexto), que desencarnou extraordinário Pietró Ubaldi, o grande escritor espírita, autor do livro «A Grande Síntese». Já nos seus últimos momentos ditou várias mensagens mediúnicas. Considerado «clinicamente morto», ainda disse — «estou obtendo a prova irrefutável da sobrevivência do espírito, embora meu cérebro esteja se desfazendo... sinto cada vez mais claro e forte o meu pensamento e a ligação com a espiritualidade superior».

Nota: os mistérios do espírito ainda são desconhecidos de muitos pesquisadores da alma.., Pietro Ubaldi previra o seu desencarne aos 85 anos, o que realmente aconteceu.

NOVA IORQUE

Abraão Lincoln, o grande presidente dos Estados Unidos da América do Norte, era espírita! o amancipado dos negr norte-americanos participou de várias sessões espíritas realizadas na própria Casa Branca, residência dos presidentes daquele país. Foram os conselhos e orientação das Entidades superiores recebidas pela medium norte-americana Nettie Culburn Maynard e transmitidas ao imortal Abraão Lincoln, e seguidas rigorosamente, que o levou à vitória da união Americana.

Nota: — Nós sabemos que Abraão Lincoln era filiado à Maçonaria, onde firmara o seu conceito de humanista.

UNIÃO SOVIÉTICA

A Universidade de Leningrado está fotografando a alma humana para comprovar a «passagem do espírito». Para eles, a alma-chama-se corpo bioplasmático. Além do avanço na parapsicologia, os cientistas daquele país estudam os efeitos sensoriais e memória extracerebral.

Nota: — O espiritismo está sendo levado a sério, onde o materialismo científico fez morada

NEPAL

O teto do mundo, como e conhecido o Tibet — que fica a 4 mil metros acima do nivel do mar, as mulheres são baixinhas, 1,60 de altura, porém; excessivamente amorosas. Podem amar a quantos homens desejam, não podem porém, viver às custas de nenhum deles.

Ali é o reino dos lamas, papas do budismo, e quase todos os nascidos naquele país seguem a carreira religiosa, os que não são mongens, aproveitam para paquerar adoidadamente as mulheres pequenas porém... ardentes.

BELO HORIZONTE

O Arcebispo metropolitano desta Capital, Dom João Rezende da Costa, anunciou que vai cumprir as «ordens» do Papa Paulo VI no que toca a «Fraternidade» humana. São três os objetivos daquela campanha fraterna, na igreja católica romana.

Primeiro — acabar com as favelas e seus problemas.

Segundo — criação da cadeira de ensino religioso nas escolas.

Terceiro — acabar com a confusão, sobre a confissão.

Nota: — Muito lindo esse gesto da igreja mineira, que todos os Estados sigam seus passos...

Achamos razoável que seja criada a cadeira religiosa, porém; que não se fixem (as autoridades...) numa só religião.

O sacramento da c... não faz confusão, confuso ficam aqueles que querem dizer seus pecados e ficam com medo.

Boa-Noite

Obviamente, quando eu dou o meu boa-noite êle é extensivo a todo o meu querido povo espírita, por quem luto e a quem quero dar muita coisa, se Oxalá permitir.

Decidi porém, em cada semana, dedicar também o boa-noite a uma região da nossa cidade, onde milhares de irmãos nos ouvem e nos ajudam em nosso trabalho de divulgar as coisas da nossa religião. Hoje o meu boa-noite em especial é para a minha gente querida da Ilha do Governador. Sei que vocês da 11h me são caros. Lamentavelmente tenho que acrescentar ao boa-noite, um detalhe triste, pois o nosso Laurindo está acamado e não passa bem. Vocês que conhecem este nosso irmão tão bem como eu, façam uma mentalização para que Laurindo se recupere. Muito obrigado minha gente da Ilha do Governador. Aceitem o meu boa-noite sincero e, fiquem conosco, pois nós precisamos de vocês.

Saravá.

Tenda Espírita Xangô da Pedreira

Uma das mais bem organizadas casas de santo que conhecemos é, sem dúvida a Tenda Espírita Xangô da Pedreira, que possui sua sede própria à rua Manitoba, 3, em Anchieta. Dirigida com muito carinho pela ialorixá Alayde Lima Tavares, segue o ritual da mais pura Umbanda. As sessões são realizadas aos sábados de 15 em 15 dias e na última sexta-feira de cada mês. A entidade máxima da casa é o Xangô da Pedreira, mas lá trabalham também Vovó Jacinta de Angola, Vovó Maria Conga, Pai Benedito, Caboclo Pena Azul e Rosinha da Praia. Este terreiro também prestigiará, com sua presença, a nossa procissão de Ogum.

Dona Petrina Dirige Com Amor Seu Terreiro

A Tenda Espírita Caboclinho da Mata, tem sua sede na rua Uranos, 1251 e recebe a competente direção da muito simpática Yalorixá Petrina dos Santos Gouveia que dirige com muito carinho e dedicação o seu bonito terreiro.

Domingo passado recebemos no programa A Verdade Sobre o Espiritismo, a visita da conhecida Babá que juntamente com um grupo de filhos de santo, entoaram diversas curimbas durante o programa, agradando em cheio aos nossos ouvintes e pessoas presentes. Dona Petrina conquistou a todos com a sua simpatia e prometeu que sua casa estará presente na procissão de Ogum no próximo dia 16 de abril.

Presidente do SÓRE Visita a 11ª Região Administrativa

SIDNEY VASCONCELOS, administrador da Décima-Primeira Região Administrativa foi visitado no dia 16 próximo passado por MARIO BARCELOS, presidente do Supremo Órgão das Religiões Espíritas, que estava acompanhado de João Barroso de Menezes, do Terreiro do Seu Sete da Lira. Ambos fazem parte da equipe do programa da Rádio Continental, "A Verdade Sobre o Espiritismo". Na ocasião Mário Barcelos ofereceu ao Dr. Sidney os exempuares da revista "Orixás", da qual é Diretor-Responsável, e Barroso entregou um diploma de Honra ao Mérito em nome da Yalorixá Cacilda de Assis.

Falando de Outras Crenças

João Barroso de Menezes

BABILÔNIA

Nabucodonosor, rei da Babilônia que aprisionou e escravizou seus descendentes, Candeus, mandou queimar vivo todo aquele que não se curvasse diante do deus em que acreditava — Morduk.

Sua ambição ao ouro era tanta, que diz uma lenda «certo dia Nabucodonosor fez uma aposta com seu deus, se tudo que êle tocasse virasse ouro ele, o rei, daria sua alma. Quando regressava de uma inspeção a novos prisioneiros, quem correu ao seu encontro foi a netinha de estimação; *ao abraçá-la, com* desgosto a viu transformar-se numa estátua de ouro. Nunca mais o rei teve sossego! Então começou a andar agachado qual animal... e assim morreu comendo campim.

NOTA — Assim, acabam aqueles que duvidam da benevolência de Zambi o Pai eterno.

MÉXICO

O deus Quesacolt virá do mar...» — dizia o povo asteca, até que Fernando Cortez desembarcou nas praias daquele território índio, e como não podia deixar de ser, foi recebido com a dignidade de um rei.

«Esse é nosso deus...» — diziam os indígenas na santa inocência.

Aproveitando-se desta situação favorável, Fernando Cortez passou a matar seus «servos voluntários», ou dominando a ferro e fogo os seus mais fiéis amigos, os astecas...

NOTA — Assim, acontece com toda pessoa de boa fé. Não devemos esquecer que existem muitos deuses iguais a esse... espalhados pelo mundo

EQUADOR

Quito a capital do país fica a dois mil oitocentos e cinquenta metros acima do nivel do mar. Nasceu na base do vulcão Pichincha, onde um dia, segundo história dos ancestrais, um bondoso chefe, encontrou sua amada nos braços de outro. Não ficou colérico como é o normal, nesses casos.

Enquanto seus olhos claros fitavam o infinito, ele teve um acesso de riso, até que seus olhos começaram a sair *larvas de fogo!*

A cidade desapareceu sob o ferro e o ouro derretido. Dizem ainda hoje, que os condores que sobrevoam o vulcão .. e se escondem nos picos andinos, são almas amorosas que não abandonaram os lugares onde passaram dias venturosos!

NOTA — Os habitantes daquelas paragens cantam esta música nas noites de lua «condor/condor/guarde também meu amor/ não esqueça que eu amo/ como você já amou»

TE. Ogum Megê Da Mata Virgem

T. E. Ogum Megê da Mata Virgem, tem sua sede própria na rua C, lote 23, no bairro de Maringá em Caxias. Dirigido pelo jovem babalorixá Azuil, figura de proa dentro da religião, possui perto de cento e cinquenta filhos de santo, que tudo fazem para que a casa do Seu Pena Branca, seja realmente uma das mais bonitas do Estado do Rio de Janeiro. Auxiliado eficientemente pela sua Mãe Pequena Cremilda Lourenço, Azuil a todos conquista pela sua simpatia e simplicidade. Nas giras da amizade que realizamos no SORE, o querido Caboclo Pena Branca se destaca, atendendo com toda atenção aos fiéis que o procuram. Por esse motivo temos certeza que Azuil e todos os seus filhos marcharão conosco na procissão de seu pai.

Júri Oficial e Popular Favoráveis à Prática

Num tema palpitante, o Tribunal Espírita se reuniu novamente domingo passado, estando em julgamento o tema referente ao uso de álcool e fumo por parte das entidades.

Contrário à prática esteve o conhecido Ailton de Oxóssi, um profundo conhecedor das coisas do Santo e favorável o nosso irmão Mário Barcellos. Após os debates, o Júri popular se pronunciou favorável por 67 votos contra 28. O corpo de jurados decidiu-se também favorável por sete votos a zero e estêve assim constituido:

Babá Amélia Simões, da Tenda Espírita Pai Joaquim de Aruanda; Mãe Elis, da Roça de Xangô de Ouro; Danda Sideuí, do Ilê da Oxum Apará; Luis Santiago, Técnico em Eletrônica; Boanerges Lavras, Armando de Carvalho e Jurandir Pacheco Borges, o Jurandir da Oxum.

Hoje teremos novamente, logo após o Pino da Meia Noite, mais uma sessão do Tribunal Espírita como sempre com um importante tema em julgamento.

BRAVO, SOLDADO

WLADIMIR CARDOSO DE FREITAS

O ônibus corria pelas ruas de Mesquita aproximando-se da Presidente Dutra, rumo à Praça Mauá, onde iamos a um importante encontro, de interêsse da Umbanda. Devido a compromisso anterior, a hora estava adiantada mas era suficiente para cobrir o trajeto.

De repente, houve uma uma freiada brusca do coletivo, seguida de um golpe de direção e de trepidação. Do impacto causado veio a indagação pelo que ocorrera, quando senhoras, que transitavam pela rua, gritavam de emoção.

Ao nosso lado viajava um praça da Polícia Militar, que incontinenti saltou do coletivo e trouxe nos braços uma menina desmaiada, trajada com uniforme colegial. Com a farda tingida de sangue da pequena vítima da fatalidade, ordenou ao motorista que rumasse a toda pressa ao Hospital mais próximo, no que foi atendido. O valoroso agente da lei, deitando a criança num banco do coletivo, prestou-lhe os maiores cuidados, utilizando seu próprio uniforme para improvisar uma compressa visando estancar o sangue que jorrava da cabecinha ferida.

Chegando próximo ao Hospital o PM ordenou ao motorista que entrasse na contramão a fim de chegar mais rápido possível, socorros à estudante atropelada, cujo estado parecia grave, de aproximadamente 10 anos de idade.

Em meio à dor e ao imprevisto, destacou-se a ação digna de elogios daquele soldado que soube cumprir o sagrado compromisso prestado perante a pátria.

«SAIDA DE IAÔ»

No último domingo, realizou-se uma linda «Saída de Iaô» — Orixá Oxoce, na «Roça de Xapanam», localizada na Rua Ubirajara, 101, Bairro Moquetá — Nova Iguaçu, sob a direção da Vodunce «Ajubenam» (Nação Angola). Esteve presente o irmão Wladimir Cardoso de Freitas, Presidente da Federação Espírita Umbandista do Estado do Rio de Janeiro e sua caravana, e as Ebames Neuza de Obaluaiê e Odé Toni, e o Tata Alberto de Oxumarê.

—o—

CORRESPONDÊNCIA — Toda correspondência para Wladimir Cardoso de Freitas deve ser enviada para a Rua Pernambuco, 1.161, Encantado.

Deus Prova a Abrhão

Um leitor atento a tudo o que fazemos, nos mandou o capítulo do Velho Testamento, onde fica provado que até Deus aceitava o sacrifício de animais, assunto este debatido no nosso primeiro Tribunal Espírita do programa "A Verdade Sôbre o Espiritismo".

VELHO TESTAMENTO — GENESIS — DEUS PROVA A ABRAHÃO

9 Chegaram ao lugar que Deus lhe havia dito; e ali edificou Abrahão o altar e pôs a lenha em ordem e, tendo ligado a Isaac, seu filho, deitou-o sôbre o altar em cima da lenha. 10 Então estendeu a mão e pegou no cutelo para imolar a seu filho. 11 Mas bradou-lhe do céu o anjo de Jehovah: Abrahão, Abrahão! Ele respondeu: Eis-me aqui! 12 Continuou o anjo: Não estendas a mão sôbre o mancebo, e não lhe faça nada; pois agora sei que tu temes a Deus, visto que não me negaste teu filho, teu único filho. 13 Tendo levantado Abrahão os olhos, olhou e eis atrás de si um carneiro embaraçado num mato pelos chifres; foi, tomou o carneiro e ofereceu-o em holocausto em lugar de seu filho. 14 Chamou Abrahão àquele lugar Jehovah-Jireh; donde até o dia de hoje se diz: No monte de Jehovah se provê.

Tenda Espírita Estrela do Mar

A Tenda Espírita Estrela do Mar, dirigida pela Yalorixá Ruth Camara, linha de umbanda, com toques aos sábados, desenvolvimentos às quartas-feiras e tendo como presidente Oidemar Camara. Nesta tenda trabalham as seguintes entidades: Caboclo Tupi do Rio, Pena Verde, Aymoré, Tira-Teima da Cachoeira, Guia chefe Caboclo Jacé. Tem ainda como mãe pequena Dayse Camara, Pai pequeno Newton Carlos, sambas Alice Marques e Marilene Miranda. Ogãns Celso Machado e Waldir de Souza. Cambonos Jorge Salgado e Wilson Donato.

Tenda Espírita Ogum Rompe Mato



A Tenda Espírita Ogum Rompe Mato, tem sua sede na Rua Iraçu, 540 em Parada de Lucas e recebe a competente direção da Yalorixá Maria Odete Ferreira dos Santos. Há dias, realizou-se nesta grande Casa uma grande festa em homenagem ao Oxóssi Caçador de Iorubá, guia espiritual da Babá Maria José Ferreira Lavra, dignissima espôsa do nosso companheiro Boanerges Lavra que é o Presidente da Tenda.

Dia 22 de abril às 22 horas, realizar-se-á grande festa em homenagem ao patrono da Casa. Contudo, esperamos que este lindo Terreiro esteja presente no dia 16 de abril, na procissão de Ogum que sairá da sede do SORE, às 16 horas percorrendo as principais ruas dos bairros do Encantado e Engenho de Dentro.

SORE

Na 13ª Região Administrativa

ADMINISTRADOR DO ENGENHO NOVO — Dr. Gelson Guilherme Ortiz Sampaio recebeu mais uma vez a visita de Mario Barcelos, presidente do Supremo Órgão das Religiões Espíritas (SORE), que também é produtor do programa «A Verdade Sobre o Espiritismo», da Rádio Continental e diretor-responsável da revista «Orixás» e «Tablóide de GN na Umbanda. Barcelos foi agradecer mais uma vez os favores que o Dr. Gelson vem prestando aos filiados daquele órgão espírita. Que Zambi continue a iluminar os caminhos por onde passa o Dr. Gelson, alma dedicada aos moradores daquela área da Central.

TRIBUNAL ESPÍRITA

Recorte este cupom e envie para a Rádio Continental, Rua do Riachuelo, 73, 3º andar, programa A VERDADE SOBRE ESPIRITISMO, citando um tema para ser debatido no TRIBUNAL ESPÍRITA.

Nome .....

ENDEREÇO .....

TEMA .....

Obs.: O ouvinte que tiver o seu tema selecionado, será contemplado com um prêmio, além de participar do corpo de jurados.

Rádio Continental

1.030 KHZ e Ondas Curtas, em 6.195 KHZ, 49 mts.

Domingos das 21 à 1 Hora da Manhã

Produção e Apresentação Babalorixá MARIO BARCELOS ★ Direção SEBASTIÃO MENDES

A VERDADE SÔBRE O ESPIRITISMO

UM PROGRAMA FEITO POR QUEM ENTENDE DAS COISAS DO SANTO

— Reportagens Externas — Noticiário dos Terreiros — Lendas do Santo — Doutrina — Pesquisas — Horóscopos Comentários Respondendo aos Ouvintes e o Pino da Meia Noite com Seu 7 da Lira

MONÓLOGO

WALDEMAR V. SIMÕES

Algo dentro de mim corrói e ao mesmo tempo sufoca-me (não deveria opinar sôbre aqueles com o meu máximo respeito, que dirigem os órgãos e associações aos quais são filiados os nossos irmãos espíritas, porque, somente, a partir de outubro de 1968 pude, graças a Oxalá e ao Preto Velho Rey Congo Kalloffer das Almas, encontrar na religião espírita, a minha verdadeira religião. Sei perfeitamente que os senhores babalorixás e as senhoras ialorixás dirão: "Quem é esse "garoto"? A mim não importa o que possam dizer ou pensar a meu respeito quando lerem o escrito abaixo. O que importa é estar em paz com a minha consciência e, talvez, esteja escrevendo aquilo que muitos gostariam de escrever, falar, ou perguntar), mas existe uma força estranha, dentro de mim, que supera a corrosão e a sufocação — até a presente data não entendia o interesse nas lutas sórdidas de subterrâneo — que é a vontade imensa de ver a união de todos os verdadeiros espíritas em luta pelo mesmo ideal: Paz, Amor, Humildade e Caridade.

Assim, meus irmãos espíritas, pude chegar ao seguinte monólogo: Por que?

1—Por que existem tantos órgãos e associações para que os irmãos se filiem?
2—Por que o interesse na discórdia?
3—Por que os disse-me-disses?
4—Por que os desentendimentos entre esses órgãos e associações?
5—Por que alguns dirigentes levam para esses órgãos e associações questões de ordem pessoal?
6—Por que o nosso órgão ou associação é melhor do que o seu ou a sua?
7—Por que fomentar o partidarismo?
8—Por que os órgãos ou associações são dirigidos por pessoas que não estão à altura de tal missão? Será vaidade?
9—Por que esses órgãos e associações são dirigidos por pessoas, acredito eu, que muitas vezes ignoram ou nada sabem do Santo?
10—Por que a inveja entre irmãos?
11—Por que a vaidade entre irmãos?
12—Por que "eu sou o melhor"?

Assim monologando, meus irmãos, concluí o seguinte:

1—Única e exclusivamente interesse pessoal;
2—Procuram enfraquecer, ou melhor, pensam que enfraquecem certos órgãos ou associações;
3—Para que não cesse a animosidade entre os irmãos menos prevenidos;
4—Para que permaneça sempre a divisão e, assim, procuram justificar a existência dos órgãos e associações;
5—Porque não possuem coragem, caráter, personalidade, então, procuram se escudar, desgraçadamente como répteis venenosos, atrás dos órgãos e associações;
6—Da dissidência surge a rivalidade e, assim, os irmãos se dividem;
7—Fomentando o partidarismo estarão sempre jogando lenha no fogo que porventura esteja se apagando;
8—Talvez tenham sido escolhidos por irmãos de boa-fé;
9—Através de promessas Evianas iludiram os irmãos [illegible];
10—E a prova exata de não ser um verdadeiro espírita;
11—E a mesma resposta dada acima;
12—E o indivíduo vaidoso, invejoso, sem personalidade, sem caráter, ou melhor, não é espírita.

Meus irmãos apesar de não entender nada, absolutamente nada, da nossa queridíssima religião, não quer dizer que, também tenha passado desapercebido de mim as lutas, embora pareçam aos olhos dos menos prevenidos palavras de somenos importância, mas elas, as lutas, são de interêsse pessoal e, certos "irmãos", usam o nome da nossa religião de um modo sórdido, infelizmente, como degrau para alcançarem a liderança não se importando de jogar lama em todos nós, mas eles não se enganem porque os verdadeiros espíritas continuarão a lutar contra esses chacais, esses falsos espíritas, pois não permitiremos que achincalhem, sujem, ridicularizem a nossa queridíssima religião.

Meus irmãos, somente aos chamados "dirigentes" interessa essa luta sórdida, pegonhenta, nauseante, porque assim poderão trazer a desarmonia entre os irmãos e as suas "palavras" servirão aos irmãos de outras crenças para chacotas, escárneo e desrespeito sôbre a nossa caritativa e humilde religião que cada vez mais, cresce e se comunica com todas as camadas sociais do nosso imenso Brasil.

Meus irmãos, os chamados "dirigentes" ou aqueles que também comungam com as suas idéias destruidoras da nossa religião (aos olhos de muitos parecem querer elevá-la) lutam, apenas, por um motivo sórdido que é o particular e, através dele, poderão, talvez, obter prestígio ou favores de certas pessoas.

Meus irmãos, na minha humilde opinião (anônimo continuarei dentro da nossa religião porque não tenho nenhuma pretensão de ocupar cargos e nem de aparecer; mas uma coisa eu posso lhes garantir: espírita serei eternamente sem nenhum interesse pessoal, mas, se algum dia for escolhido por vontade de nosso Pai Oxalá, fiquem certos que somente me interessará a religião e o benefício que possa trazer efetivamente a todos os meus irmãos: candomblecistas, kardecistas, umbandistas e até o Governo Federal deveria remeter ao Congresso Nacional um anteprojeto de lei a fim de ser emanada uma lei que acabasse com tantos órgãos e associações, determinando a instituição de um só órgão ou associação e seções estaduais, mas para dirigi-lo ou dirigi-la deveria ser por eleição e o candidato ser possuidor do seguinte: a) comprovada idoneidade moral; b) ser conhecedor filosófica e materialmente da nossa religião; c) possuir instrução suficiente para representarnos perante as autoridades, assembléias, convenções, reuniões e etc.; d) não ser vaidoso quanto a religião; e) ser de comprovada humildade; f) ser caritativo; g) possuir realmente atributos que provem ser um verdadeiro espírita.

Meus irmãos, não critiquemos as outras crenças; cuidemos única e exclusivamente da nossa.

Clinica Modelo

Rua Engenheiro Lafaiete Stockler, 1.049
—— Largo do Bicão —— Vila da Penha
MÉDICOS — DENTISTAS — ADVOGADOS

PLANTÃO NOTURNO

Pediatria, Cardiologia e outras especialidades. Pediatria, Cardiologia e outras especialidades. Doze médicos, quatro dentistas e quatro enfermeiras dia e noite à sua disposição.

CONVÊNIO COM O S.O.R.E.

NA RONDA DA FÉ

GENTIL SALDANHA

T.E. Vovó Luíza da Bahia, dirigida pela Yalorixá Ernestina Carneiro de Oliveira, dará toque de reabertura no dia primeiro — sábado de Aleluia — quando haverá saída de duas filhas-de-santo. A saída será às 21 horas. Estão convidados todos os componentes das equipes do Tablóide e do programa "A Verdade Sôbre o Espiritismo" para jogo de búzios todos os dias. Rua 6, Quadra, 13, Casa 18 — Guadalupe.

— ★ —

T.E. Ariri da Guiné — Rua 6, Quadra 13, Casa 7 — Guadalupe. Yalorixá Maria Rita (Ritinha). Reabrirá sábado de Aleluia. Sesssões às 2.as 4.as e sextas-feiras.

— ★ —

T.E. Yemanjá e Caboclo Campo Belo. Babalorixá Jovino — Rua Teaia, 33 — Rocha Miranda. Consultas todos os dias — Sessões de 15 em 15 dias aos sábados.

— ★ —

Grupo Espírita Umbandista Unidos da Fé. Rua 17, Quadra, 42, Casa 24 — Guadalupe. Babalorixá Gentil Saldanha. Tocará reabertura no dia 8 de abril. Consultas às segundas-feiras, com Exu Tranca Ruas das Almas. Aos sábados com o Cabocio Desengano da Urucaia, das 13 ás 18 horas de 15 em 15 dias.

— ★ —

T.E. Filhos de Jesus, Babalorixá Antonio Mota (Gifalonã). Rua Manoel da Cunha, 42 — Capelinha — Magalhães Bastos. Consultas ... das, quartas e sextas-feiras. Sessões de 15 em 15 dias.

— ★ —

T.E. Pai Benedito das Almas — Babalorixá Nilton Amorim. Rua Dom Vital, 78 — Rocha Miranda. Guia chefe Xangô Alafim. Cabocio Lírio Verde. Exu Loba da Almas. Atende para consultas na Rua Olívia Maia, 107 — Madureira às segundas, quartas e sextas-feiras das 16 às 21 horas.

— ★ —

T.E. Vovó Catarina. Rua 17, Quadra, 42, Casa 25 — Guadalupe. Yalorixá Sinésia Porto. Atende às segundas quartas e sextas-feiras para consultas. Guias chefes Ogum-Matinada, caboclo Caçador e Exu Tranca Ruas de Embaré.

— ★ —

Casa de Omuiú — Direção da Ebame Francisca Carneiro, Rua 17, Quadra 29, Casa 26 — Guadalupe. Jôgo de búzios aos sábados a partir das 14 horas.

Comestiveis Sinhá e Portuense Ltda.

Doces para corte — balas de diversas qualidades — Atacado e varejo — Preços especiais para terreiros e umbandistas em geral — Massas diversas pelos menores preços.

DOMINGOS DE FRIAS DA ROCHA

Rua Dois de Fevereiro, 1085 lojas E e F — Pedidos pelo Tel: 229-1376 — GB

GN CONTRA-CAPA

Mário Barcelos

SANTÍSSIMO... MEIA-NOITE... (XXIV)

Sete da Lira deu uma entrevista exclusiva ao programa "A Verdade Sobre o Espiritismo", referente ao uso do fumo e do álcool pelas entidades. Numa demonstração formidável a entidade deu uma explicação convincente e fez participar da entrevista o conhecido radialista Carlos Pallut um dos milhares que foram curados por Seu Sete.

No programa, defendemos a tese que Sete da Lira também defende, que é o de fumo e bebida e saímos vitoriosos no júri oficial por sete votos a zero e no júri popular por uma larga margem de diferença, o que demonstra que o povo espírita também está conosco e com Sete da Lira.

UM APELO

Mais uma vez volto a apelar aos meus irmãos de fé. Sob qualquer hipótese atenderei pessoas vindas da Lira para me procurar com assuntos relativos a Santo. Todos os que estão na Lira estão nas mãos de Seu Sete, da Vovó Cambinda e da Cabocla Jurema e estão no lugar certo. Não me procurem para estas finalidades, pois serei obrigado a dizer não a todos. Confio em Seu Sete, sei do seu valor e muito pelo contrário. Tenho mandado muitos clientes do meu Jogo de Búzios irem fazer mesa quando os casos requerem.

Hoje apresentamos novamente o companheiro João [illegible] pital e PM chegou ao [illegible] Sete. Vamos à elas:



UNIDOS DA LIRA

JOÃO BARROSO DE MENEZES

"UNIDOS DA LIRA" o que significa? Perguntaram-me recentemente. Não foi fácil responder apesar da pergunta ser banal. A dificuldade na resposta estava na simplificação que eu era obrigado a fazer já que Unidos da Lira tem um enorme significado. Unidos da Lira são todos aqueles que de alguma maneira encontraram uma forma de agradecer ao Exu Sete Encruzilhada o Rei da Lira um benefício recebido.

Mesmo não aceitando presentes pelos "trabalhos" feitos para um fiel, todo Exu fica feliz quando vê seu sacrifício reconhecido; pois todo espírito vêm à Terra para angariar mais luz que possa libertá-lo do seu passado.

Na Tenda Espírita Filhos da Cabocla Jurema ,existe uma união a toda prova. Chova ou faça sol, no sítio de Santíssimo, onde foi construído o Templo de Amor do Seu Sete da Lira, encontramos todos os sábados desde as primeiras horas, os colaboradores.

Citaremos alguns dos efetivos membros dos Unidos da Lira: Coronel Nei Pereira majores Victor de Almeida Emanuel, José Gomes Pimenta, Rui Pereira Lopes, sargentos Jorge Moreira, Paulo Gomes, José Gomes, espôso da Babá, Manuel Petisco, Zuleide Menezes, Crizeida Matos e madrinha Cristina, Ivete Barroso, Kerginaldo Reis, acordeonista, Círio Martins, compositor, Alexandre Cidade, Oswaldo Santos, Paulo Roberto, do programa "A Verdade Sobre o Espiritismo" da Rádio Continental, Mário Barcelos, presidente do Supremo Órgão das Religiões Espíritas, Sebastião e Marly Mendes e muitos outros que citarei noutra ocasião. Os Unidos da Lira são homens e mulheres irmanados pelo mesmo ideal: ajudar aos que procuram o Terreiro do Seu Sete. Não são fanáticos porque sabem que o fanatismo é um mal que degenera e torna as pessoas inconscientes. Sete da Lira porém, só quer fiquer dentro ou fora dos seus domínios espirituais. Os Unidos da Lira se ajudam. Casados ou solteiros trilham o mesmo caminho sem que haja posibilidade de uma ação reprovável. Entre os Unidos da Lira existem aqueles que nunca foram ao Terreiro, mas por haver achado algo de positivo nas palavras do Exu da felicidade, vibram com os seus filhos de santo ou de fé. É o caso das seguintes pessoas: Maria do Carmo Azevedo, Lúcia da Paixão, João Silvestre, Igenilde Menezes, e toda turma do sereno que não arreda pé do Terreiro enquanto Seu Sete não vai até sua "plataforma de expiação" como dizem alguns daquela belíssima turma. Assim se resume o histórico Unidos da Lira. Gente boa ajudando os bons espíritos encarnados.

Qualquer pessoa pode pertencer à este homogênio grupo, basta procurar uma dessas pessoas: Yolanda, Júlio, Barroso Luzia de Assis ou Armando Prieto.

LEIA ORIXÁS - Em Tôdas as Bancas de Jornais do Brasil
2.º Número
Tudo Sôbre as Religiões Espíritas

GN na Umbanda

ORGAO OFICIAL DO SORE

Ano 96 — Domingo, 9 e 2a.-feira 10-4-1972 — N.º 56.116

Grande Marcha de Ogum Será Domingo Que Vem

Domingo que vem, dia 16 de abril, o Exército Branco de Oxalá estará marchando mais uma vez desta feita em louvor ao grande Orixá Guerreiro, Ogum.

Pedimos aos terreiros que tragam velas e flôres, suas bandeiras e estandartes. O horário previsto para a saída da procissão é às 16 horas e solicitamos aos terreiros que vierem mudar de roupa em nossas dependências que cheguem no mais tardar às 15 horas para evitar os atropelos de última hora. Nêste mesmo dia, às 15 horas também, estaremos encerrando oficialmente as inscrições para o 2º Festival Nacional das Cantigas de Umbanda.

Pontos Que Serão Cantados Domingo

No corpo do tablóide vão publicados os pontos que serão cantados domingo que vem, durante a grande Marcha de Ogum. No regresso, realizaremos a segunda Gira da Amizade do ano e convidamos todo o povo da nosso religião para comparecer às festividades que louvarão o nosso grande Orixá das Guerras, o nosso querido Ogum.

Pelo número de terreiros que estão confirmando a sua presença acreditamos que esta venha a ser uma das maiores procissões que já realizamos em toda a história do tablóide e do SORE.

Ultima Semana Para as Inscrições no Festival

Esta é a última e decisiva semana para os retardatarios que ainda nao se inscreveram no II Festival Nacional das Cantigas de Umbanda. No horario das 9 às 20 horas estaremos à disposiçao de todos. considerando que no dia 16 o encerramento será às 15 horas ou seja uma hora antes da procissão. Cada candidato deverá trazer sete letras datilografadas de cada cantiga podendo inscrever um número ilimitado. Estas cantigas serão gravadas em fita e posteriormente julgada por uma comissão que fara a seleção das 60 que entrarão na fase final do festival. Estamos providenciando um local adequado e no próximo tablóide, possivelmente já divulgaremos o local ou locais onde ocorrerão as diversas fases eliminatórias.

Aviso Importante Aos Que Vão Concorrer ao Festival

Domingo que vem, dia 16 de abril, às 15 horas serão encerradas oficialmente as inscrições para o II Festival Nacional das Cantigas de Umbanda que e uma promoção do Supremo Órgão das Religiões Espiritas.

No tablóide do domingo posterior, ou seja, dia 23. será publicada a relação das sessenta cantigas selecionadas para as fases finais.

Na quinta-feira seguinte a publicação, os autores e intérpretes deverão comparecer à sede do SORE para assistirem ao sorteio das primeiras 30 cantigas que serão apresentadas na primeira quarta de final. A ordem de apresentação somente será sorteada no dia da apresentação ou seja no primeiro domingo de maio, duas horas antes do início do festival para que as cantigas possam ser ensaiadas com os ogãs oficiais do festival.

CORRENTE ÀS QUARTAS E TOQUES AOS SÁBADOS

Passada a Quaresma, a Roça do Xangô de Ouro reabriu, e voltou às suas funções normais. Às quartas-feiras realiza-se a partir das 20 horas a sessão de Corrente Mental da Caridade e aos sábados o toque normal com consultas de Caboclo, Pretos Velhos e Exus, com início também às 20 horas. Nossa casa está a disposição de todos os nossos irmãos que desejarem nos visitar. Para nós é uma satisfação e estaremos todos de braços abertos para receber os nossos queridos irmãos de fé.

PROCISSÃO DE OGUM

ROTEIRO

Dia 16 de abril — Saída às 16 horas da sede do SORE — Rua Pernambuco — Cruz e Souza — Clarimundo de Melo Amaro Cavalcanti — Dr. Bulhões — Pernambuco — Dois de Fevereiro — Amaro Cavalcanti — Clarimundo de Melo — Cruz e Souza — Pernambuco.

PEDIMOS AOS TERREIROS QUE TRAGAM VELAS E FLORES, ALÉM DAS SUAS BANDEIRAS E ESTANDARTES

O Cantinho da Corrente Mental

MÃE ELIS

AJUDEM-ME A AJUDÁ-LOS

Com a reabertura da Roça do Xangô de Ouro, voltou a funcionar a Corrente Mental da Caridade. Você, que tem algum problema material ou espiritual, escreva-me relatando o que lhe aflige e eu lhe responderei o mais rápido possível. Sua carta será colocada no centro da nossa corrente e receberá as irradiações benéficas dos nossos caboclos, pretos velhos e exús. Nós não lhe prometemos milagres, mas rezaremos muito para lhe ajudar e se você quiser vir assistir pessoalmente a uma gira, nos dará muito prazer e estará ajudando, com o poder de seu pensamento positivo, aqueles que não podem se locomover e que precisam muito de toda a nossa ajuda. Todas as quartas-feiras, das 20 horas em diante, a Roça do Xangô de Ouro e você estarão unidos para ajudarem aos que precisam de nossa oração. Não me desaponte. Ajudem-me a ajudá-los.

M. J. S. — Leblon — Recebi sua cartinha e fiquei muito feliz por ter dado certo o que lhe ensinei. Um abraço na bonequinha.

INDECISA — Lins — Você pode vir falar com Maria Mulambo sem receio algum. Ela não fica "toda torta" nem diz "um monte de palavras de baixo calão e ofensas morais". Garanto que você vai gostar, pois ela costuma dizer que é amiga de toda gente.

MARTA — Camará — Pelo que você diz em sua carta sinto que a dúvida quanto ao orixá que lhe proteje é uma verdadeira obcessão. Você mesma diz que já perdeu a conta dos jogos que correu e cada um deu um santo diferente. Isto acontece com quem não sabe o que quer. Você deve escolher um pai ou mãe de santo de sua confiança e aceitar o que ele lhe disser. Desculpe-me a rudeza da resposta, mas só escrevo o que penso.

MAURO CUNHA — Quem foi que lhe garantiu que todos os filhos da Iansã são o que você escreveu? Olhe, se você é filho de minha mãe, deve ter um grande orgulho disso. O que contam por aí é lenda. Todo orixá tem entre seus filhos bons e maus elementos. Continue sendo homem, mas não se acanhe em dizer que é filho da Olá. Nossa mãe lhe proteja, meu irmão.

Mãe Elis atende com Pomba Gira Maria Mulambo, as segundas-feiras e aos sábados, a partir das 15 horas, na sede do SORE — Rua Pernambuco, 1161, Encantado, auxiliada pelo vodunce Zaze Erangi.

Clinica Modelo

Rua Engenheiro Lafaiete Stockler, 1.049
—— Largo do Bicão —— Vila da Penha
MÉDICOS — DENTISTAS — ADVOGADOS

PLANTÃO NOTURNO

Pediatria, Cardiologia e outras especialidades.
Pediatria, Cardiologia e outras especalidades.
Doze médicos, quatro dentistas e quatro enfermeiras dia e noite à sua disposição.

CONVÊNIO COM O S.O.R.E.

NA RONDA DA FÉ

GENTIL SALDANHA

Tenda Espírita Vovó Luiza da Bahia — Rua 6, Quadra 13, casa 18 — Guadalupe. Presidente: Irineu de Oliveira. Yalorixá: Ernestina Carneiro de Oliveira. Realizou sábado de Aleluia festa de reabertura, com saída de duas Yaôs, sendo uma de Ogum e outra de Yansã. Presentes os zeladores Sebastião Gianini, Francisco Leonardo Marques e Gentil Saldanha. Esta casa atende para jogo diàriamente.

* * *

Tenda Espírita Pai Joaquim das Almas — Rua Besió, quadra 19, lote 30, São Bernardo — Estado do Rio. Direção do Babalorixá Francisco Leonardo Marques, que realizará sábado, dia 15, o toque de reabertura. Esta casa funciona aos sábados de 15 em 15 dias.

* * *

Abertura com saída de Yaôs do Ilê de Boganga, que tem sede na Rua Matias da Cunha, 167, Inhaúma. Esta casa é dirigida pela Yalorixá Luiza Rocha Ferreira, a Oiá Boganga.

* * *

Terreiro de Umbalanguê — Rua Projetada, sem número, Itaguaí — Estado do Rio — Bairro Monte Serrat. Direção de Sebastião Gianini e sua Mãe Pequena, Maria Lurdes de Carvalho a Oiá Ladê. Dia 22, festa em louvor a Ogum e confirmação do Ogã Jorge Luiz Faria.

* * *

Centro Espírita Nossa Senhora da Glória — Rua dos Rubis n.º 466 — Rocha Miranda. Direção da Yalorixá Basília. Presidente: Pedro Correia de Oliveira. Reabriu sábado de Aleluia. Toque para Ogum dia 22. Sessão aos sábados de 15 em 15 dias. Consultas às segundas, quartas e sextas-feiras.

* * *

Candomblé do Oxóssi Mobaolana — Rua Dante. Travessa Onze A. São Paulo — Direção do Babalorixá Carlinhos de Oxóssi. Toques aos sábados. Consultas com búzios diariamente.

* * *

Tenda Espírita Imaculada Conceição — Rua Linária, casa 60, Guadalupe. Ialorixá Neuza Salles La Grota. Toque de reabertura dia 15. Toque para Ogum dia 22.

GN na Umbanda

(Órgão Oficial do SORE)
Editor Mário Barcelos

EXPEDIENTE

Rua Pernambuco 1161
Encantado — GB
Correspondência:

CORRENDO GIRA

BOANERGES LAVRAS

ABAÇÁ DO BOIADEIRO MENINO — Sede: Rua Orneia n.º 8, Piedade. Presidente: Sr. Mário. Yalorixá: Sra. Margarida. Ogã: Zezinho.

—oOo—

TEMPLO OXÓSSI — Matriz: Avenida Suburbana número 6.172, Pilares. Sessões as segundas, quartas e sextas-feiras. Segundo domingo do mês às 16 horas. Presidente: Sr. Renato José Ferreira.

—oOo—

TENDA ESPIRITA SAO CIPRIANO — Sede: Rua Valentim da Fonseca n.º 37 — Estação do Riachuelo. Sessões às segundas e sextas-feiras. Yalorixá: Sra. Amélia.

—oOo—

CABANA ESPIRITA OXUM MARÉ — Sede: Rua Maracá n.º 96, Tomás Coelho. Sessões aos sábados das 20 às 23 horas. Dirigente: Sr. Faustino Romario de Campos.

—oOo—

TENDA ESPIRITA CABOCLA JUREMA E VOVÓ MARIA CONGA — Senador Camará. Sessões aos sábados, de 15 em 15 dias. Presidente: Sr. Edson Lacerda. Yalorixá: Sra. Creuza Moreira Lacerda.

—oOo—

NÃO DEIXE DE LER A REVISTA *ORIXAS* AGORA NAS CASAS DE ARTIGOS DE UMBANDA

—oOo—

TENDA ESPIRITA NANA BURUQUÊ E OGUM DA MATA — Sede: Rua Ribeiro Guimarães, 194, Tijuca. Direção do Babalaô, Sr. Jaime Paiva Ribeiro.

—oOo—

GRUPO ESPÍRITA HUMILDES DE JESUS — Sede Própria: Rua Alice Figueiredo, 69, Estação do Riachuelo. Sessões às quartas e sextas-feiras. Yalorixá: Sra. Odete de Assis. Presidente: Sr. Paulo Lopes.

—oOo—

TENDA ESPIRITA NOSSA SENHORA DAS GRAÇAS — Sede Própria: Rua Engenho da Rainha, 248, Inhaúma. Sessões às sextas-feiras. Yalorixá: Sra. Helena. Presidente: Sr. Mário Fernandes Lopes.

—oOo—

CENTRO ESPIRITA CABOCLO BOIADEIRO — Rua Albertina Campos n.º 72, Barro Vermelho — São Gonçalo Estado do Rio. Sessões aos sábados, de 15 em 15 dias. Babalaô: Sr. João Antonio Ferreira. Presidente: Sr. Ivo Alves de Melo.

—oOo—

CENTRO ESPIRITA PAI BENEDITO — Sede: Rua Severiano Monteiro n.º 241 — Vista Alegre. Sessões aos sábados para desenvolvimento. Yalorixá: Sra. Elsa Tavares de Moraes.

—oOo—

TENDA ESPIRITA PE... SEVERANTES NA FÉ — Sede: Rua Antonio de Pad... n.º 19, Riachuelo. Desenv... vimentos aos sábados. Atendimentos às segundas e quartas-feiras. Direção da Yalorixá, Sra. Mirtes de Fi... redo Moreira.

—oOo—

ORIXAS, A REVISTA Q... TODOS DEVEM LER AGORA NAS CASAS ... ARTIGOS DE UMBANDA

LEIA AOS DOMINGOS

GAZETA NA UMBANDA

Os Terreiros Filiados Ao SORE Contam Com Os Seguintes Veículos De Divulgação:

TABLÓIDE GN NA UMBANDA — Circula aos domingos com a GAZETA DE NOTÍCIAS

REVISTA ORIXAS — MENSAL.

TUDO SOBRE O ESPIRITISMO

Programa "A Verdade Sôbre o Espiritismo" — Aos domingos, das 21 à 1 hora, na Rádio Continental.

SEJA FILIADO DO SORE — CLÍNICA MÉDICA — DENTARIA — ASSISTÊNCIA JURÍDICA E OUTROS BENEFÍCIOS — Inscrições na Secretaria, Rua Pernambuco, 1.161 — Encantado.

CRÔNICA

MARIO BARCELOS

Quem assiste televisão já deve ter visto, e por diversas vezes uma propaganda na qual aparece um navio a deriva, com o leme abandonado, com as portas e mastros batendo e entregues a sua própria sorte ao sabor das ondas.

Não sei bem porque, cada vez que vejo o tal filme que fala num Brasil maior, eu lembro da nossa Umbanda. Ela apesar do seu crescimento, apesar de ser a única religião que tem um comércio próprio, editoras de livros especializados, jornais, revistas e propramas de rádio, ainda me faz lembrar aquele navio abandonado.

Volto a falar no tal filme da televisão. Logo depois que aparecem em cenas decritas, surge uma mão vigorosa e segura no leme e o navio aparece em plano distante singrando os mares e no rumo certo.

Não vai em mim nenhuma pretensão de ser um líder, se bem que tenham de certa forma me guindado a este posto, que é de sacrifícios, lutas e incompreensões. Não sei nem mesmo porque, mas no meu interior, identifico aquela mão vigorosa como a minha mão. Não que eu tenha pretensões em ser o salvador da pátria, no caso a nossa religião, mas que tenho vontade de ser, isto tenho. Há muitos anos, venho lutando para pelo menos tentar botar em ordem as coisas que até hoje permanecem desarrumadas na nossa religião. Temos realizado batalhas homéricas e felizmente temos vencido a maioria, graças a ajuda de alguns homens e mulheres de boa vontade que acreditam nas coisas em que eu acredito e que por isso me acompanham. Eu sempre digo e peço: Não se dediquem ao homem Mário Barcelos. Dediquem-se, isso sim ao ideal que eu carrego. Temos que olhar a situação com a frieza que ela exige e quando eu for embora alguém terá que permanecer à frente da luta e para isso é que apelo sempre para que o sigam o ideal.

Volto novamente ao navio do anúncio. Sinceramente eu me sinto com a mão naquele leme que deu ordem a marcha e fêz com ele singrasse vitorioso no mar revolto. Acreditem. A mão pode ser a minha, pois a vontade não me falta. Porém, falta em tudo o que relatamos, o principal. De que adianta eu estar firme no leme se o nosso navio não tem a sua tripulação. Você, meu irmão é um dos tripulantes. Basta apenas você dizer: PRESENTE...

☆☆☆☆☆☆☆☆☆

Leia Sempre GN na Umbanda

Todos à Procissão de Ogum

WLADIMIR CARDOSO DE FREITAS

Sempre aplaudimos as boas iniciativas e as idéias originais que possam realmente trazer benefícios à nossa querida Religião Brasileira de Umbanda.

Entre essas iniciativas consideramos das mais sadias a do nosso confrade e irmão Mário Barcelos, Presidente do Supremo órgão das Religiões Espíritas, com as já tradicionais Procissões em homenagem aos Orixás da Umbanda.

A Umbanda obteve uma grande aceitação em tôdas as camadas sociais, e afirmo sem medo de errar que é a Religião do Brasil, em futuro próximo. Algo de bom está para acontecer, repito o vaticínio do Editor Geral dêste Tabl'óide. Faltava, entretanto, mostrar aos que ainda não conheciam a Religião, ou que nunca compareceram à um Centro Espírita, o lado positivo e verdadeiro da Umbanda, apagando a falsa idéia de baixo espiritismo, magia negra, etc.

Sem pretender comparações, faziamos o mesmo no Estado, do Rio de Janeiro com as realizações das tradicionais festas de São Pedro, ocasião em que promoviamos a confraternização de milhares de umbandistas em Nova Iguaçu, mostrando ao povo as belezas da nossa religião. Essas demonstrações de caráter religioso devem ser incentivadas, evidenciando cada vez mais a pujança da Umbanda.

Faço desta coluna um apêlo à todos os Babalorixás e Ialorixás da Baixada Fluminense: Compareçam em comitiva à Procissão de Ogúm, no próximo dia 16, na Estação de Encantado-GB, às 15 horas. Não há formalidades, a roupa de santo pode ser trocada nos vestiários do S.O.R.E., Rua Pernambuco, n.º 1161 — Encantado. Saravá Ogum, vencedor das Demandas! Afastai os inimigos da Umbanda para que ela possa cumprir o seu glorioso destino!

CORRESPONDÊNCIA: Tôda Correspondência para Wladimir Cardoso de Freitas deve ser enviada para Rua Pernambuco, n.º 1161 — Encantado — GB.

Casa Para Terreiro

Passo o contrato, já pronta para funcionar. Ver e tratar com o sr. Marcílio, na Avenida Marechal Rondon, 1985, aos sábados e domingos ou pelo telefone: 229-0909, horário comercial.

Filhos De São Miguel Arcanjo

A Tenda Espírita Filhos de São Miguel Arcanjo tem sua sede na Rua Honório, 714, em Todos os Santos e recebe a direção dedicada do Babalaô Domingos dos Santos.

As sessões nesta casa se realizam as segundas e sextas-feiras a partir das 20 horas sempre com boa afluência de público o que demonstra a boa qualidade dos trabalhos ali realizados. Esperamos contar com nossos irmãos desta terra na procissão de Ogum que realizaremos domingo que vem.

Caminha Lutando

LUÉRCIO GUIMARAES

"Nenhum bem será negado àqueles que caminham de cabeça erguida" - (Salmo 84,11).

Que significa caminhar de cabeça erguida? Significa ter um comportamento reto perante os homens e perante Deus.

Significa deixar de lado os fracassos, as decepções, as amarguras e todos os demais sentimentos negativos.

Caminhar de cabeça erguida é extrair das próprias tristezas e desgostos, uma serena alegria de viver. Viver para o bem, para o amor, para sua religião e para Deus.

Um grande exemplo "cabeça erguida" é o próprio Presidente do S.O.R.E. Mário Barcelos. Mesmo para quem não tenha acompanhado de perto, suas lutas e dificuldades, não será difícil de imaginar, quantos problemas ele já enfrentou não só em defesa, mas para o bem e evolução de nossa querida Umbanda. Mas tenho a certeza que o Mario Barcelos sente-se feliz por Deus lhe ter confiado estes problemas e sei que ele agradece este presente divino.

Nenhum bem espiritual será negado a Mário Barcelos, pois ele caminha de cabeça erguida.

Assim devem ser todos os umbandistas. Devemos lutar e pensar positivamente.

Vamos colocar em nossas cabeças o capacete da salvação. Vamos nos revestir com o escudo da fé. Vamos empunhar a espada do espírito.

Deus quer que sejamos fortes, e devemos seguir a sua vontade. Como disse Mêncio "Seguir a vontade de Deu é prosperar; rebelar-se contra a vontade de Deus é destruir-se".

Caminha de cabeça erguida gloriosos orixás da nossa Umbanda em nome de Deus, estarão ao seu lado.

CORRENTE MENTAL DA CARIDADE

Voltando ao seu ritmo normal de trabalho, a Roça do Xangô de Ouro, além de funcionar todos os sábados, estará tocando também às quartas-feiras, ocasião em que se realiza a Corrente Mental da Caridade, na qual serão introduzidas algumas modificações. Haverá toque, além da corrente e consultas com Caboclos, Pretos Velhos e Exús, com horário previsto para às 20 horas. A Roça do Xangô de Ouro funciona nas dependências do SORE, na rua Pernambuco, 1161, Estação do Encantado.

2º FESTIVAL NACIONAL DAS CANTIGAS DE UMBANDA

LOCAIS DAS APRESENTAÇÕES

1ª Quarta de Final — Dia 7 de maio — Domingo — 16 horas — Local: Sampaio Atlético Clube — Rua Antunes Garcia, 12, bairro do Sampaio.

2ª Quarta de Final — Dia 14 de maio — Domingo — 16 horas — Local: Riachuelo Tenis Clube — Rua Marechal Bitencourt, 117 — Estação po Riachuelo.

1ª Semifinal — Dia 21 de maio — Domingo — 16 horas — Local: Clube Marabu — Rua Clarimundo de Melo, 197 — Encantado.

2ª Semifinal — Dia 28 de maio — Domingo — 16 horas — Local: Engenho de Dentro Atlético Clube — Rua Monsenhor Jerônimo, 135, bairro Engenho de Dentro.

FINAL — Dia 4 de junho — Domingo — 16 horas — Local: Sport Club Mackenzie — Rua Dias da Cruz, 561 — Méier.

ATENÇÃO

Os autores, intérpretes e coros deverão se apresentar às 14 horas para mudança de roupa e ensaio das cantigas que serão apresentadas. A ordem de apresentação será feita por sorteio em cada um dos locais acima indicados.

A COMISSÃO ORGANIZADORA

Meu Amigo Anônimo

Recebi sua carta e concordo com você em parte. O primeiro mencionado já foi devidamente colocado em seu lugar, e o segundo está sendo observado. Gosto de dar chance aos novos. Estou esperando para conhecê-lo pessoalmente e para cobrar o abraço prometido em sua carta que ficará guardada, até que eu tenha a satisfação de saber quem você é. Nós pensamos de forma muito parecida.

UM BELO TERREIRO EM SÃO GONÇALO

O nosso companheiro Kleber visitou em São Gonçalo, o Centro Espirita Cobra Coral, que fica situado na Rua Alfredo Back 390, Alcantara, e que recebe a competente direção da Yalorixá Inês Maximiano Rodrigues.



Os toques são aos sábados de 15 em 15 dias e diàriamente a velha Vovó Maria das Almas atende para consultas. A casa é de Omolóco e o guia-chefe é o Caboclo Cobra Coral.

Agradecemos a recepção dispensada ao nosso companheiro e sinceramente gostaríamos de contar com a presença deste terreiro na procissão de Ogum que faremos realizar no dia 16 do corrente, domingo que vem, às 16 horas, com saída da sede do SORE na Rua Pernambuco n.º 1.161, no Encantado.

Nas fotos, Tia Maria das Almas, incorporada na Yalorixá do terreiro e Vovó Cabinda com um dos médiuns da casa.



Terreiros Que Recomendamos

ARMANDO DE CARVALHO

Tenda Espirita do Preto Velho João Beroboro e Cosme Damião e Doum — Sede: Rua Olivia Pires n.º 95 Bento Ribeiro. Yalorixá: Sra. Ana Guimarães Furtado Sessões aos sábados de 15 em 15 dias. Atendimentos às segundas, quartas e sextas-feiras, a partir das 15 horas.

—o—

Terreiro Ogum Yara e Pena Branca Ilé de Oxum Apará — Sede: Avenida Anhanguera, 69, São Bernardo, Belford Roxo, Estado do Rio. Atendimentos: às têrças e quintas-feiras. Direção da Yalorixá Sra. Nair do Nascimento e do nosso confrade Ailton de Oxóssi.

—o—

Tenda Espirita Vovó Gamba da Bahia — Sede: Rua H n.º 547, Vila Norma, Estação de Edem, no Estado do Rio. Desenvolvimentos aos sábados, de 15 em 15 dias. Atendimentos às segundas e quartas-feiras. Direção do Babalaô, Sr. Antero Heleno. Presidente: Sr. Jaci Luiz da Silva.

—o—

Tenda Espirita Ilé de Inhaçã — Rua Visconde de Itabaiana n.º 33, Engenho Novo. Yalorixá: Sra. Cléa Calixto Alves. Presidentes Sr. Euclides Joaquim Alves.

—o—

Tenda Espirita Pai Manoel das Almas e Nossa Senhora da Conceição. Sede: Rua João Candido n.º 429, Vila Rosali, São João de Meriti, no Estado do Rio. Dirigida pela Yalorixá Sra. Maria Clarinda de Jesus.

—o—

Nas casas de artigos de Umbanda, você vai encontrar a revista "ORIXÁS".

A NOSSA IMPRENSA

Recebemos exemplares dos jornais "Sul do Estado", onde o nosso querido Francisco Kiangazua se assina SERENO e fala das coisas da nossa religião e "A Tribuna Umbandista", órgão especializado em coisas do santo editado em São Paulo. Agradecemos a lembrança e ficamos à disposição dos nossos colegas para qualquer necessidade. Saravá e continuem, pois a nossa religião precisa cada vez mais de divulgação.

☆☆☆☆☆☆☆☆☆☆

LEIA AOS DOMINGOS

GAZETA NA UMBANDA

Escolinha Aladim

Maternal — Jardim de Infância — Pré-primário e Primário. — Bandinha — Baby English — Ensino Especializado.

Grande área para recreação.

Rua João Alfredo, 32 — Muda

Telefone: 2-32-0250

DIREÇÃO DA PROFESSÔRA NELY

MATRÍCULAS ABERTAS

Comestiveis Sinhá e Portuense Ltda.

Doces para corte — balas de diversas qualidades — Atacado e varejo — Preços especiais para terreiros e umbandistas em geral — Massas diversas pelos menores preços.

DOMINGOS DE FRIAS DA ROCHA

Rua Dois de Fevereiro, 1085 lojas E e F — Pedidos pelo Tel: 229-1376 — GB

Domingo Que Vem Será a Grande Marcha de Ogum

Domingo que vem a Umbanda estará em festa com a realização de mais uma Procissão em louvor ao grande Orixá Ogum, que sairá da sede do SORE na Rua Pernambuco n.º 1.161, às 16 horas e que percorrerá as principais ruas dos bairros do Encantado e do Engenho de Dentro.

Muitos e muitos terreiros já confirmaram a sua participação, o mesmo acontecendo com outros órgãos de cúpula, entre os quais a Colligação Rural Umbandista de Zambi, que é presidida pelo nosso irmão Miguel Pastor.

Apelamos aos terreiros que vierem mudar de roupa em nossa sede que cheguem no mais tardar às 15 horas para evitar os atropelos de última hora. Pedimos ainda a todos que tragam velas e flores, bandeiras e estandartes de suas casas se por acaso tiverem. Os que puderem deverão trazer também bandeirinhas triangulares vermelhas, pois faremos duas alas de médiuns carregando estas pequenas bandeiras, ao lado dos filhos de Ogum que habitualmente carregam as espadas do santo guerreiro.

O roteiro da procissão vai publicado na nossa primeira capa e esperamos domingo que vem poder abraçá-los, uns por um em mais esta grandiosa marcha do nosso querido Santo Ogum.

Pontos Que Serão Cantados na Procissão Domingo Que Vem

Ouvi um toque
de clarim na lua
Mas era o toque
Do maior do dia
Ogum foi praça
De cavalaria
Foi ordenança
Da Virgem Maria.

II

La rá, la rá, la rá
La rá, la rá, la rá — rá rá rá rá

Bandeira linda de Ogum
Que está içada
Lá no Humaitá
Bandeira linda de Ogum
Que está içada
Lá no Humaitá.

II

Representando
O General de Umbanda
Ogum vence demanda
Em qualquer lugar.
Representando
O General de Umbanda
Ogum vence demanda
Em qualquer lugar.

Se meu pai é Ogum
Vencedor de demandas
Ele vem de Aruanda
Prá salvar filhos de Umbanda.

II

Ogum, Ogum Iára
Ogum, Ogum Iára
Salve os campos de batalha
Salve a sereia do mar,
Ogum, Ogum Iára

Ogum Megê,
Ogum Megê,
Venceu batalha
No Humaitá
Venceu batalha
No Humaitá
Venceu batalha
No Humaitá

Que cavaleiro é aquele
Que vem cavalgando
Pelo céu azul
Ele é Ogum Matinada
Que é o defensor
Do Cruzeiro do Sul.

II

E é é
E é á
E é é Seu Cangira
Gira na Umbanda.

Beira mar.
Beira mar.
É sentinela da Oxum
É remador de Iemanjá

Beira mar.
Beira mar.
É sentinela da Oxum
É remador de Iemanjá

Diz no omoloté
Mas ele é Ogum Beira mar...

Beira mar auê, Beira mar
Beira mar auê, Beira mar
Com a sua lança, meu Pai
Eu quero ver
Com a sua lança, meu Pai
Ele é Ogum Megê...

A Rua é Calma...

J. B. M.

A rua é calma. O centro é famoso e lá dentro daquelas quatro paredes estão formosos médiuns em busca da perfeição para poderem ajudar os viajores da alma perdida. Entre centenas de passistas, vê-se uma de feições sérias, porém, sensivelmente pura. Seus gestos são verdadeiros acoites imantados pois, todo aquele que chega aos seus pés, recebe imediatamente a comunicação etéria. Suas mãos alvas procuram os dedos trêmulos de quem esteja na sua frente para o passe de sensibilidade. Seus olhos parados são luzes que saíram de outro planeta para poderem clarear o caminho daqueles que precisam da claridade de um médium que conhece verdadeiramente os segredos da sua religião. É formoso aquele quadro pintado pela mão do pai eterno. Tanta gentileza. Tanta ternura para atender a uma pessoa que é vista pela primeira vez. Somente uma missionária altamente disciplinada daria conta daquele recado.

Quando um espírito reencarnado encontra um assunto de que já tem conhecimento facilmente resolve todos os demais problemas que porventura surjam na sua frente. Quem conhece os mínimos detalhes de uma bela arte é porque em outra era foi também artista. A mediunidade vem de várias formas. As pessoas que acreditam na verdade do espírito estão sempre prontas a facilitar o entendimento daquilo que desconhece. O materialista não sente a vida da alma, porque só conhece a si próprio. Não tendo tempo para perder com "crenças abstratas" fica feliz quando alguém lhe diz que esse ou aquele trabalho que ele faça, representa semelhança da natureza. Então, dizem cheios de vaidade, ora, eu também sei imitar ao "seu pai" que está no céu. Não imagina o quanto ainda terá que estudar para que possa chegar ao lado de um espírita que lhe diz conscientemente: Graças a Deus estou vivendo bem! Porque logo retruca: Graças a mim, senão, estaria morto.

Aquela médium daquele centro escondido, tem todo o aroma exigido pelo nosso Criador. Cada palavra representa uma salvação imediata. Cada riso é uma rosa que abre-se no jardim da vida eterna para aquele que praticamente desiludido de tudo e de todos... Para ele não existe almas sofredoras porque aos seus pés é sob o seu sorriso de mensageira divina, todo sofrimento acaba repentinamente. A rua é calma. O centro é famoso e dentro das quatro paredes estão formosos médiuns em busca da perfeição para poderem ajudar aos viajores da almas perdida!

Notícias Da Equipe Vovô Chico

Centro Espírita Oxóssi Pedra Branca e Ogum Rompe Matto, situado na Rua Dois de Fevereiro 986, Encantado. Sessões às terças-feiras, a partir das 20 horas. Babá: Iracema. Guia-chefe: Oxóssi Pedra Branca.

—o—

Cabana Caboclo Tupy e Pai Tomé, situado na Rua Teixeira Bastos n.º 12, Todos os Santos. Direção do Sr. Pedro Felix da Silva. Guia-Chefe: Caboclo Tupy. Sessões às segundas e sextas-feiras, às 20 horas.

—o—

Tenda Espírita Vovó Baiana da Guiné, sito na Travessa Antimio, 84, Bento Ribeiro, Yalorixá: Geiza de Moraes. Sessões às segundas-feiras e sábados, às 21 horas.

—o—

Cantinho do Vovô Chico — Rua Venâncio Ribeiro, 381 — Engenho de Dentro. Direção de Ubaldo Gomes. Comunica que a festa de Ogum será no dia 22 de abril, a partir das 18 horas. Estão convidadas as Babás Zezé de Oxalá e Astrogilda e Mãe Carmen e Rosita do Ylê de Yemanjá.

Equipe do Programa Vai a Governador

A equipe do programa A VERDADE SOBRE O ESPIRITISMO estará presente no dia 23, na grande festa em louvor a Ogum, que será realizada na Tenda Espírita São Jerônimo, que tem sua sede na Praia de Tubiacanga, rua 96, casa 67, no Galeão, Ilha do Governador e que tem a competente direção da Yalorixá Delice Drumond. O convite nos foi trazido pelo Ogã Batista, e na ocasião será oferecido aos presentes em suculento churrasco.

As cinco horas da manhã será dado o toque de Alvorada por dois clarins da nossa Polícia Militar.

Agradecemos o convite e prometemos que estaremos todos presentes e desde já nos sentimos honrados e agradecidos pela lembrança.

O Ogã Batista convida também para a grande festa seus amigos ogãs Livanilton, Fernando, Edivaldo, Jorge Buda, Flodomar, Juberamar, Kimura, Ari, Carlinhos e Laurindo.

À Falência o Hospital da Umbanda!

Reportagem de **Wladimir Cardoso de Freitas**

A "Comissão Executiva em Defesa da Umbanda" criada com a finalidade precípua de restabelecer a normalidade jurídica e administrativa, no que se refere à Federação Espírita Umbandista do Estado do Rio de Janeiro e ao Hospital e Maternidade Espírita Umbandista-Soc. Civil, após seis mêses de trabalhos e sindicâncias, resolveu tornar público o presente relatório, a fim de dar ciência aos umbandistas e associados a realidade dos fatos:



I — ANTECEDENTES E IRREGULARIDADES

COAÇÃO E USURPAÇÃO DE DIREITOS: Em final de junho de 1970, José Goulart Câmara, Réu da Ação de "Reintegração de Posse" em curso na Justiça de Nova Iguaçu, sob coação e agressão física e moral, obrigou Wladimir Cardoso de Freitas a assinar a renúncia da direção das duas entidades, organizador que fôra da Federação e fundador do Hospital. Daí então, sucessivos atos atrabiliários foram cometidos, em deploráveis e irreparáveis prejuízos para ambas as instituições.

NOMEAÇÃO IRREGULAR DE DIRETORES: O espoliador passou a nomear diretores por conta própria, não seguindo os trâmites legais de uma convocação de Assembléia de associados. Alguns dêsses elementos possuem antecedentes criminais, outros não têm condições morais para ocupar função de responsabilidade.

EXTORÇÃO AOS CENTROS ESPÍRITAS: A partir da tomada irregular, o usurpador ordenou a extorção e o achaque em massa aos Centros Espíritas. Os elementos subordinados à J. Goulart Câmara passaram a intensivas visitas aos Centros Espíritas do Estado do Rio exigindo a importância de trezentos cruzeiros, sob ameaça de fechamento sumário, usando indevidamente o nome do Exército Brasileiro. Em um Centro Espírita de Mesquita, invadiram e arrombaram as dependências e tentaram sequestrar a Diretora Espiritual. O próprio Réu exibe acintosamente armas no Escritório da Federação, visando atemorizar.

DEPÓSITO EM CONTA PARTICULAR: A arrecadação das duas entidades, a partir daí, passou a ser depositada em conta particular conjunta de José Goulart Câmara e Lenor Lemos Wanderley.

FALTA DE PRESTAÇÃO DE CONTAS: Em vinte e um mêses de ocupação ilegal jamais prestaram contas da arrecadação de aproximadamente Quinhentos Mil Cruzeiros (Cr$ 500.000,00) das duas entidades, que se fôsse criteriosamente aplicada daria para concluir o Hospital, sem prejuízo dos compromissos e cumprimento das finalidades da Federação. Nada justifica o gasto real da elevada soma. As obras de conclusão do Hospital paralisaram, com a deteriorização das estruturas de tijolos do segundo pavimento, por falta de cobertura. A dívida do Hospital junto ao I.N.P.S. elevou-se para sessenta mil cruzeiros. Só foram pagas duas prestações do parcelamento, em todo êsse período. A Federação está devendo cêrca de quinhentos registros em Cartório ("Estatutos") dos Centros Espíritas, cujas importâncias foram recebidas pelo espoliador.

ASSISTÊNCIA AOS CENTROS: A equipe médica e dentária do Hospital, com os deploráveis acontecimentos, ficou desfalcada, com o abandono dos principais valores. Com o desvirtuamento das finalidades da Federação, relegaram a segundo plano a organização administrativa e religiosa e a divulgação social e doutrinária.

IMPLANTAÇÃO DA IMORALIDADE: Ha cêrca de oito mêses, penetrou no Hospital de Umbanda, com a conivência do usurpador, transformando o Hospital num ambiente impróprio às famílias, passando a morar ali com suas amantes, sendo constantes as cenas de imoralidades. Dando vazas à sua natureza de degenerado "Decelso" provocou o afastamento de funcionárias e associadas, conformando a fama de reveelente de que é por demais conhecido na GB. Celso Alves Rosa é fochado na Ordem Política do Estado da Guanabara.

DESVIO DE MATERIAIS: Completando o quadro de crimes, corrupção e imoralidades, passaram a se apoderar de materiais pertencentes ao Hospital, inclusive grande quantidade de tacos de madeira de lei, que lá não mais existe, e que foi adquirido pela legítima direção para o piso total do segundo pavimento.

II — REINTEGRAÇÃO DE POSSE

Em setembro de 1971, Wladimir Cardoso de Freitas procedeu a venda de sua modesta residência, único bem de família, a fim de iniciar a Ação de "Reintegração de Posse" da direção das duas entidades, na Justiça de Nova Iguaçu. Notificado, o Réu apresentou densa contestação integrada por provas forjadas e adrede preparadas, visando confundir a Ação da Justiça, pretendendo assim continuar desfrutando a impunidade e gozando da cômoda posição.

Neste mês, o Dr. Oswaldo de Almeida Mello Filho, advogado da Comissão Executiva, deu entrada na Réplica da Contestação na Justiça, com vasta documentação e depoimentos testemunhais das inúmeras vítimas das arbitrariedades de José Goulart Câmara. A Réplica, confirmada as arbitrariedades, é também integrada de declarações e de outros elementos irrefutáveis que provam serem infundadas as absurdas alegações do Réu.

Com a finalidade de abreviar a "Reintegração de Posse" e restabelecer o estado de direito subtraído, foram encaminhados às altas Autoridades e ao "Serviço Nacional de Informações", relatório detalhado dos fatos, devidamente documentado.

III — DELIBERAÇÃO DA COMISSÃO EXECUTIVA:

A "Comissão Executiva em Defesa da Umbanda" é integrada dos seguintes membros: Wladimir Carlos de Freitas (Presidente legítimo da Federação e do Hospital), General Moacyr Pinto Pacca (Presidente do Conselho), Tenente Martinho Mendes Ferreira (Presidente da Songregação Umbandista do Brasil), Floriano Manoel da Fonseca (Presidente da União Espírita de Umbanda do Brasil), Mário Barcellos (Presidente do Supremo Órgão das Relações Espíritas), Dr. Oswaldo de Almeida Mello Filho (Advogado da Comissão) e diversos dirigentes de Centros Espíritas filiados às duas entidades em questão.

Na última reunião, a "Comissão Executiva em Defesa da Umbanda", após as providências e relatórios apresentados pelos presentes, deliberou o seguinte:

1. Exprobar o procedimento atrabiliário, violento, ilegal e desabonador de José Goulart Câmara, cuja intervenção espúria tem provocado desalento e temor no seio da comunidade espírita-umbandista do Estado do Rio de Janeiro.

2. Hipotecar solidariedade moral e espiritual ao sofrido e verdadeiro presidente, Wladimir Cardoso de Freitas, inclusive colocar à sua disposição os depoimentos testemunhais das vítimas, na ação judicial e competente, para escoimar as duas instituições da nefasta presença do usurpador.

3. Refutar ineficases os atos praticados administrativamente durante a teratológica gestão do espoliador, visto que, originàmente, todos os atos promanados dêle derivam da coação e fraude física moral e psicológica.

APÊLO AS AUTORIDADES: A "Comissão Executiva em Defesa da Umbanda" lança um justo apêlo à Justiça e às Altas Autoridades do País, para que seja breve a normalização jurídica e administrativa das duas entidades, com o afastamento imediato dos usurpadores e a Reintegração de Posse imediata do autor da Ação que conta com o apoio dos mencionados líderes da Religião, componentes da referida Comissão.

Tablóide GN na Umbanda

Um jornal de utilidade pública da nossa religião!

DE UM FILHO PARA UM PAI

Quando lembro-me da frase em que meu pai-de-santo diz: — que só encontrou-se na vida, quando encontrou a sua religião, traz-me grandes recordações.

Recordo-me quando estive pela primeira vez no SORE a fim de consultar-me através dos búzios do Senhor Mário Barcelos, foi um dia em minha vida, que ficou gravado em minha mente.

Pois foi ele, que pela sua abençoada mão de jogo e seus conhecimentos profundos do santo, descobriu o santo de meu eledá, "Logum-edê", que antes desconhecia.

A partir deste dia então, nunca mais fiquei perdido, e uma luz divina iluminou sempre os meus passos.

Abençõe-me meu Pai, que Oxalá e Logum-Edê lhe dêe forças, para que o senhor possa dirigir sempre esta religião, tão significativa para nós, com amor, dedicação e carinho.

Axê meu pai.

Ney Andrade Carvalho

ATENÇÃO

Aceito encomendas para capas de guias de umbanda e quimbanda. Telefone: 226-8075.

Falando de Outras Crenças

GUANABARA

— Dom Eugenio Salles, acha a religiosidade popular estranha e mágica. Lamenta quando vê pessoas passando fome e centenas de velas sendo queimadas nas calçadas da cidade.

Nota: — As Igrejas das Almas, N. S. da Penha, para citar somente estas, queimam milhares de cruzeiros em velas em plataformas construídas para este fim pela própria igreja.

MATO GROSSO

— A tribo dos Urubus oferece aos homens nascidos na tribo, um colar feito com seu cordão umbelical. Esse oferecimento é feito em época de milho para que possam tomar sua bebida predileta, o caulm.

GUANABARA

— O filme "Noite de Yemanjá", assim como certo livro que traz fotos de Yaôs despidas, são aberrações espíritas religiosas. Não dizem a verdade...

Ambos foram feitos para o deleite dos homens, unicamente. Nada têm para ensinar e muito a depreciar a umbanda.

Nota: — Responsáveis são os zeladores que aceitam que estranhos... penetrem nos segredos... do santo.

EGITO

— Os magos da numerotogia egípcia deixaram a prova de que o homem anda sobre a terra 77 mil quilômemetros durante a sua vida. Que nosso pé deixa sete sinais no chão. O do tornozelo, a planta do pé e os cinco dedos.

Nota: — Segundo Moisés, SETE foi o terceiro filho de Adão e Eva. SETE viveu 912 anos. Seu Sete sempre disse que veio do começo dos tempos...

PORTUGAL

— O sesquicentenário da nossa independênci. está sendo comemorado naquele país. No Brasil as autoridades estão ultimando os preparativos para receberem condignamente os restos mortais daqueles que muito fizeram por nós. A Maçonaria está feliz por ter sido a mentora daqueles acontecimentos que culminaram com a nossa independência.

Nota: — A Umbanda está felíssima com o evento, porque sabe que também em breves dias, seu culto será oficializado.

UBERABA

— Chico Xavier interrogado sobre a divórcio, respondeu assim:

— Cabe-nos declarar a nossa imensa veneração pelo casamento, pela organização da família, pelo sagrado caráter do lar e seus compromissos... Mas somos a favor do divórcio, para que a vida de duas pessoas não possa ser envenenada pela discórdia. Pela desconfiança e pelo desamor em si.

Não admitimos que Deus tenha criado um dever de alguém torturar a outrem pelo simples prazer de ver seu amor sofrendo indeterminadamente.

OKLAND — Estados Unidos

Estigmatizada pela mão esquerda, vive a menina Cloretta Robertson, de apenas nove anos. As autorizadas norte-americanas estão estudando com carinho aquele fato considerado inexplicável para a ciência médica.

Horóscopo Espírita

CAPRICÓRNIO — de 22 de dezembro a 20 de janeiro — Astro Regente: Saturno — Orixás: Oxalá, Iemanjá e Oxóssi. — A semana estará sob forte dúvida emocional e você estará se preocupando de momento em momento com as menores coisas. Não se deixe levar pelas irradiações negativas e peça a proteção de Oxalá. Os negócios e a família acompanharão o esquema de toda a semana.

AQUÁRIO — de 21 de janeiro a 19 de fevereiro — Astro Regente: Urânio — Orixá: Oxalá e linha das almas. — Bom período para pensar em viagens e férias. Procure descansar o espírito e se tiver oportunidade, de obrigação para o seu santo. Seus familiares estarão confiantes em sua ação e a semana é de absoluta calma.

PEIXE — de 20 de janeiro a 20 de março — Astro Regente: Netuno — Orixás: Omulú e Oxóssi. — Nesta semana faça um pedido importante a Omulú, mesmo que ele não tenha responsabilidade na sua coroa. Se você precisar fazer passeios ou viagens, peça a proteção de Oxóssi. Nos negócios haverá certa indecisão porém sem conseqüências. Trate de ver a causa da sua constante dor de cabeça.

ARIES — De 21 de março a 20 de abril — Astro Regente: Marte — Orixá: Ogum. — Semana tranqüila para os de Áries. A vida não sofrerá alterações e tudo vai correr em ritmo normal. No lar poderão surgir ligeiros aborrecimentos, mas sem maiores problemas. Seja tolerante. Se quiser tentar a sorte faça-o no número 386.

TOURO — De 21 de abril a 20 de maio — Astro Regente: Vênus — Orixá: Ogum. — Ogum estará na mais plena vibração esta semana. Seja prudente nas decisões que tiver que tomar e não esqueça de louvar seu santo de frente. Os negócios e o terreno amoroso estarão estáveis.

GÊMEOS — De 21 de maio a 20 de junho — Astro Regente: Mercúrio — Orixás: Ogum e linha das almas. — O período continua indeciso e qualquer medida a ser tomada deve ser feita com calma e com bastante meditação. Peça a proteção do seu Orixá e a Ogum. Não comece coisas novas e seja tranqüilo com as coisas do coração.

CÂNCER — De 21 de junho a 20 de julho — Astro Regente Lua. — Orixá: Xangô. — Siga esta semana com tranqüilidade e tome medidas bem pensadas. A prudência deve ser a sua arma. Os negócios estarão em plano bem razoável bem como o setor amoroso. Dê maior atenção aos problemas do lar.

LEÃO — De 21 de julho a 22 de agosto — Astro Regente: Sol — Orixá: Nanã Buruquê, Obaluaê e Iemanjá. — Semana com melhoras poucas mas que lhe darão um certo alívio. Mantenha sua decisão em realizar novos negócios, mas o faça com reservas, para não sair algo errado. A semana estará relativamente bem para decidir coisas referentes a namoro.

VIRGEM — De 22 de agosto a 22 de setembro — Astro Regente: Mercúrio. Orixá: Iemanjá pela regência do ano. — Tenha paciência em resolver as coisas. Você estará um pouco irritado esta semana mas não se afobe pois não é nada de mais. Apenas uma ligeira vibração negativa. Espere passar esta vibração que será logo no início da semana depois ponha mãos a obra. Tudo bem nos demais setores da vida.

LIBRA — De 23 de setembro a 22 de outubro — Astro Regente: Vênus — Orixás: Ibeijadas e Xangô. — Mês muito bom e esta semana será ótima. Faça novos planos e investimentos, pois tudo dará certo. Não se deixe impressionar com coisas erradas e manda prá frente todos os seus planos para aproveitar a fase boa. Tudo excelente nos negócios e no coração. Tente a sorte num número que venha na sua intuição.

ESCORPIÃO — De 23 de outubro a 21 de novembro — Astro Regente: Marte — Orixá: Xangô. — Tenha cuidado com esta semana. Ela poderá lhe dar decepções mas você evitará tudo cuidando de dar obrigação ao seu santo e a Xangô que rege o período. Não inove nem crie problemas nem nos negócios nem no lar. Cuidado com travessias de ruas.

SAGITÁRIO — De 22 de novembro a 21 de dezembro — Astro Regente: Júpiter — Orixás: Iansã. Oxum e Omulu. — Semana com vibrações bem positivas. Os negócios estarão em boa posição o mesmo acontecendo com o campo amoroso. Tenha bastante força de vontade e aplique a boa vibração entrando em algum negócio que vai lhe render bons lucros. Louve os santos da signo e o seu Orixá de frente.

Boa-Noite

Boa-Noite, meu povo. Mais uma vez estamos entrando no ar para levar a vocês o que de melhor pudemos produzir no curso desta semana tumultuada pelo feriado e com o dia de ontem que foi de festas dentro da nossa religião, com a reabertura oficial de todas as casas espíritas que tocaram a Aleluia. Hoje, *nosso boa-noite é dedicado* aos nossos irmãos do bairro da Penha, onde existem centenas de casas de Umbanda e Nação. Vocês todos que nos prestigiem com sua audiência, aceitem o nosso saravá e fiquem conosco, pois temos coisas importantes para vocês no curso do nosso programa. Boa-Noite meu querido povo de Umbanda. Saravá.

Leia Sempre Aos Domingos "GN" Na Umbanda

Rádio Continental

1.030 KHZ e Ondas Curtas, em 6.195 KHZ, 49 mts.

Domingos das 21 à 1 Hora da Manhã

Produção e Apresentação Babalorixá MÁRIO BARCELOS ★ Direção SEBASTIÃO MENDES

A VERDADE SÔBRE O ESPIRITISMO

UM PROGRAMA FEITO POR QUEM

ENTENDE DAS COISAS DO SANTO

— Reportagens Externas — Noticiário dos Terreiros —

Lendas do Santo — Doutrina — Pesquisas — Horóscopos

Comentários Respondendo aos Ouvintes e o Pino da Meia Noite com Seu 7 da Lira

GN CONTRA-CAPA
Mário Barcelos

SANTÍSSIMO MEIA-NOITE... (XXV)

Na sexta-feira Santa passei, o dia em Santissimo, com a nossa estimada Cacilda de Assis, José Gomes, Luzia, Petisco Yolanda, Dona Lourdes e demais familiares. Fui com a mulher e com as crianças e tivemos oportunidade de palestrar bastante com a Yalorixá Cacilda de Assis, discutindo problemas e esclarecendo pequenas dúvidas. Foi um dia maravilhoso o almoço estava ótimo e daquela gente boa eu só podia esperar amor e compreensão.

No sábado, apesar da reabertura da minha Roça, fui até Santissimo levar meu abraço de Aleluia ao Seu Sete e depois voltei para o meu terreiro onde encontrei já poucas pessoas face ao adiantado da hora. A verdade é que realmente não estou podendo cometer excessos e estamos a meio vapor pois é preferível diminuir a marcha do que parar de vez e é o que estou fazendo, pois minha saúde não anda lá estas coisas. Estou inclusive para fazer mesa no Seu Sete, mas não sete semanas e eu seria obrigado a abandonar uma porção de compromissos já assumidos. De qualquer forma, peço a proteção do meu bom amigo e espero que ele possa me ajudar e muito a recuperar a saúde que anda meio prejudicada.

Hoje publicamos novamente outra bela página do nosso companheiro João Barroso de Menezes um dos incansáveis trabalhadores da Lira do Seu Sete. Com sua veia poética, Barroso sabe dar um recado, como sabe. Vamos ao artigo:

Primeiro de Abril... na Lira

JOÃO BARROSO DE MENEZES

Muita gente está se embriagando com o cataclismo de realidades que acaba de passar pela Lira do Seu Sete. Primeiro de abril, mundialmente e conhecido como o dia da mentira. No entanto, o Exù do amor e da felicidade de Santissimo, pela primeira vez, em muitos anos trabalhou verdadeiramente com aquela alegria que lhe é familiar. Não havia ninguém (minto, havia infelizmente, alguns) para ofuscar o seu trabalho naquele sábado chuvoso. Dentro da Lira poucos cambonos! Poucas ekédes! Sem ninguém a "anunciar"... e seu Sete totalmente entregue ao seu público sentado à mesa, aguardando a hora do feliz encontro... Numa das mesas eu pude observar uma linda senhora de vermelho. Usando óculos... muito bonita na sua contrição. A gente fica feliz quando conhece gente feliz! Naquela noite de "verdade" Seu Sete estava felicissimo! Os coordenadores da Lira — Luzia de Assis, Yolanda, Barroso, Paulo Gomes e Jorge Trote "Lilico" também ficaram felizes por verem seus esforços coroados de êxito.

Eles sabem que toda comunidade precisa somar, nunca diminuir. Confirmando estas palavras, citarei as preciosas pedras que voluntariamente resolveram participar do alicerce do Templo do Seu Sete São eles: Suely de Andrade Migrahy; Francisco de Noronha; Wilson Madureira Crugal, Eneias Cruz Crugal; Lier Mendes e Júlio de Souza. Estas pessoas não pertencem à diretoria da Tenda... São todavia; pedras que jamais serão esquecidas, estejam nesta ou naquela parede. Alem dessas preciosidades citadas, acrescentarei mais estas: Jorge Justo — Ogã da casa do Sete da Lira que dedica todo o seu esforço para agradar ao Exu feliz! Waldo Zacarias; Jurandir Silva; Airton Vilar; Fátima Maria Gomes; João Silva; Djair Matos; Timbó Menezes; Lino Silva, Célia, fiscal eficiente da Lira e finalmente citarei — Marizete Pires Barradas. Foram entes "perdidos" que encontraram o seu paraiso no Terreiro do Seu Sete. Ao terminar minhas considerações de hoje, parodiando (Maleime Oxalá) Jesus Cristo — direi "eles não sabem o que fazem". Ees... porque as criaturas citadas acima, são pérolas e pérolas não se jogam fora. Daí meus sinceros agradecimentos aos Unidos da Lira. Parabéns mãe Cacilda de Assis e tenho absoluta certeza que estas pessoas, sempre lembradas com carinho.

Obrigado Seu Sete

Mais um aninho Seu Sete
De carinho e muito amor
Pois eu sei que também moro
No coração do senhor.

É com amor e respeito
Muita fé e compreensão
Que lhe trago guardadinho
Dentro do meu coração

Do senhor quero um abraço
Se puder dou-lhe um beijinho
Do senhor quero ser filha
Seja também meu paizinho.

Sua Ekédi

Laurita Ferrari Lima.

Sete Letras

Cacilda tem sete letras
Isto e mais do que sabido
O que muito desconhecem
O que nelas vão contido.

Vai amor e compreensão
Carinho e muita bondade
Vai todo o seu coração
Prá toda esta humanidade

Mãe Cacilda se eu pudesse
Alguma coisa fazer
Até a vida daria
Para não lhe ver sofrer.

A Mãe Cacilda com muito carinho pelo seu aniversário,

Sua filha-de-santa

Laurita Ferrari Lima

LEIA ORIXÁS - Em Tôdas as Bancas de Jornais do Brasil
2.º Número
Tudo Sôbre as Religiões Espíritas

Hoje Procissão de Ogum e Fim Das Inscrições!

Hoje, às 16 horas, o Exército Branco de Oxalá estará marchando mais uma vez para o Orixá Ogum, com centenas de terreiros presentes, numa das maiores demonstrações de fé espírita. Tragam velas, flóres, bandeiras e estandartes dos terreiros. Ao mesmo tempo estaremos encerrando as inscrições dos candidatos ao 2º FESTIVAL DAS CANTIGAS DE UMBANDA que poderão se inscrever até às 15 horas na nossa secretaria com o Sr. João Barroso de Menezes. Contamos com a presença de todos logo mais. Que Ogum abençoe a todo o nosso povo. Saravá.

SORE

GNa Umbanda

ORGAO OFICIAL DO SORE

Ano 96 — Domingo, 16 e 2a.-feira 17-4-1972 — N.º 56 122



Inscrições Encerram Hoje

Hoje, dia da Procissão de Ogum, será o encerramento das inscrições dos candidatos ao 2.º Festival Nacional das Cantigas de Umbanda. Os retardatários poderão procurar o nosso companheiro João Barroso de Menezes, até às 15 horas, horário previsto para o encerramento das mesmas. Todos devem trazer sete letras datilografadas e gravar em nossa sede a música na fita, sem qualquer acompanhamento.



Festival Vai Começar

A partir de hoje estarão sendo selecionadas as sessenta cantigas que participarão das fases finais do 2.º Festival Disc-Joqueis, músicos e pessoas entendidas de música e de santo farão na Rádio Continental a seleção preliminar e domingo que vem, na edição do tablóide publicaremos a lista das escolhidas entre centenas de inscrições. Hoje, até às 15 horas, você poderá inscrever a sua composição. O festival vai começar dia 7 de maio a todo vapor. Contamos com a sua presença.

PROCISSÃO DE OGUM

ROTEIRO

Hoje, 16 de abril — Saída às 16 hs. da sede do SORE — Rua Pernambuco — Cruz e Souza — Clarimundo de Melo Amaro Cavalcanti — Dr. Bulhões — Pernambuco — Dois de Fevereiro — Amaro Cavalcanti — Clarimundo de Melo — Cruz e Souza — Pernambuco.

PEDIMOS AOS TERREIROS QUE TRAGAM VELAS E FLORES, ALÉM DAS SUAS BANDEIRAS E ESTANDARTES

O Cantinho da Corrente Mental

MÃE ELIS

HOJE É O GRANDE DIA

Este ano, o Grande Guerreiro da Umbanda será louvado por nós com uma semana de antecedência. Logo mais, às 16 horas, mais uma vez marchará o nosso Exército Branco. Os guarda-pós alvíssimos de alguns terreiros, as saias engomadas de outros, o colorido alegre das casas de nação será a prova viva de que o comandante Mário Barcelos está bem perto da realização de seu sonho, que é ver a união de todos os filhos de Oxalá. Você, adepto da nossa religião, venha louvar Ogum conosco. Garanto que a grande demonstração de fé, a beleza das cantigas e o toque do clarim ficarão gravados para sempre em sua lembrança e você será, no futuro, mais um soldado que marchará conosco. Hoje é o grande dia. Até logo.

—::—

Respostas da Corrente Mental da Caridade:

Zuleika — Santa Cruz — Venha falar com a Maria Mulambo e traga uma chave pequena, de aço. Ela costuma fazer um "trabalho" de abrir caminho utilizando isso. Não custa tentar.

Thereza do Carmo — Coloquei o nome de seu filho em nossa Corrente. Ajude-o a se libertar de vício dando-lhe carinho e compreensão. De nada adianta você atormentar o rapaz com lamúrias e ameaças. Venha conversar comigo, estou ao seu dispor.

Bob Carlos — Lebion — O céu e o inferno estão aqui mesmo. As ações de cada um é que transformam a nosso dia a dia em céu ou inferno. Um abraço.

Aluisio de Souza — O seu arrependimento lhe dará dias melhores. Escreva dizendo como poderei fazer para lhe visitar. Eu não prometo ir, mas mandarei um filho-de-santo até aí.

Agradeço aos filhos da Roça do Xangô de Ouro a colaboração prestada por ocasião da festa do Caboclo Laçador. Vocês são mesmo uns amores.

—::—

Mãe Elis atende com Pomba Gira Maria Mulambo às segundas-feiras e aos sábados a partir das 15 horas, na sede do SORE — Rua Pernambuco n. 1.161, Encantado, auxiliada pelo vodunce Zaze Erangi.

Notícias Da Equipe Vovô Chico

TENDA ESPÍRITA CABOCLO VENCE DEMANDA — Rua Borneo n.º 173, Cascadura. Babá: Yolanda Campos. Guias-Chefes: Caboclo Vence Demanda e Preto Velho Vovô Cipriano — As sessões são realizadas às segundas e sextas-feiras.

—oOo—

TENDA ESPÍRITA VOVÓ ROMANA — Sede: Estrada Henrique de Melo n.º 235, Osvaldo Cruz. Babalaô: Francisco Demerval. Guias-Chefes. Caboclo Jaguari e Vovó Romana. Sessões de caridade às segundas, quartas e sextas-feiras.

—oOo—

TENDA ESPÍRITA AIMORÉ E YEMANJÁ — Rua Menezes Vieira n.º 148, Todos os Santos. Yá: Aldil Santana de Souza. Guias-Chefe: Caboclo Aimoré. Sessões aos sábados, de 15 em 15 dias. Comunica que a sua Festa de Ogum será dia 22, sábado.

—oOo—

TENDA ESPÍRITA SÃO BENEDITO — Rua Barão de Itapagipe n.º 391, fundos. Babalaô: Sebastião da Silva. Guia-Chefe: Caboclo Sete Cachoeiras e Pai Benedito. Sessões aos sábados, a partir das 21 horas.

GN na Umbanda
(Órgão Oficial do SORE)
EXPEDIENTE
Editor: MARIO BARCELOS
Correspondência:
Rua Pernambuco, 1.161
Encantado — GB

ALELUIA FAZ REABRIR ROÇA DO XANGÔ DE OURO

Sábado de Aleluia realizou-se na sede do SORE, o toque de abertura da Roça do Xangô de Ouro, ocasião em que foi oferecido aos presentes um gostoso ageum. O toque foi bastante concorrido e os amigos da casa como sempre prestigiaram e acontecimento. Infelizmente o chefe do terreiro, o Babalorixá Mario Barcelos por se encontrar enfermo não se fez presente e esperamos que os nossos irmãos não se tenham decepcionado e tenham compreendido as razões da sua ausência. Ontem realizou-se outra festa na Roça do Xangô de Ouro, desta feita em louvor ao Caboclo Laçador, entidade também do Mário Barcelos.

LEIA AOS DOMINGOS

GAZETA NA UMBANDA

Os Terreiros Filiados Ao SORE Contam Com Os Seguintes Veículos De Divulgação;

TABLÓIDE GN NA UMBANDA — Circula aos domingos com a GAZETA DE NOTÍCIAS

REVISTA ORIXÁS — Mensal
TUDO SOBRE O ESPIRITISMO

Programa "A Verdade Sobre o Espiritismo"
Aos domingos, das 21 à 1 hora, na Rádio Continental

SEJA FILIADO DO S.O.R.E.

CLÍNICA MÉDICA — DENTÁRIA
ASSISTÊNCIA JURÍDICA E
OUTROS BENEFÍCIOS

Inscrições na Secretaria:
Rua Pernambuco, 1.161 — Encantado — GB

ORDEM ESPIRITUALISTA DO BRASIL

EXTRATO ESTATUTO

ATA DA ASSEMBLÉIA GERAL EXTRAORDINÁRIA

Aos (18) dezoito dias do mês de dezembro de 1971. Reuniram-se em Assembléia Geral Extraordinária os Srs. Associados Fundadores e Entidades filiadas a O.E.B.. Na sua Séde prov. Rua Feliciano Sodré n.º 1917. Gr. 12, Mesquita — 5.º Distr. Nova Iguaçu, E. Rio — A primeira chamada foi efetuada às 15 horas conforme Edital de convocação, não tendo havido quorum para o início da sessão. A 2.º e última chamada verificou-se às 17 horas, com a presença de (15) quinze membros. E de conformidade com os Estatutos, Cap. VIII — Art. 15.º o Sr. Presidente Dério Velozo, deu como aberto os trabalhos, pedindo a indicação de um membro para a Presidência da Sessão sendo indicado o Sr. Gerson Serrano Filho, para Secretário, o Sr Clodomiro F. Carneiro, mesários Srs. Dério Veloso e Jorge Damásio. Ordem do Dia: A) Aprovação Reforma dos Estatuto, B) Eleição do Cons. Delib. Fiscal, C) Eleição da Dir. Adm. D) Eleição do Cons. Fiscal. Efetuada a leitura e discutida a reforma dos Estatuto foi aprovada por unanimidade do qual estraímos o seguinte EXTRATO — A O.E.B. Fundada em 6 de Julho de 1966, Município de Nilópolis — Sociedade Civil-Religiosa, Doutrina Espiritualista (Umbanda, Cultos Afro, Cardecista, Eclético-Exotérico e outros). No melhor sentido ecumênico — Regenciador Humanitário praticante Assist. Social, Cultural, Jurídica e Administrativa aos filiados TEMPO — Duração Indeterminada. FORUM — A União. ADMINISTRAÇÃO — Cons. Delib. Fiscal, Diretoria Administrativa, Cons. Fiscal, Cons. Orientação Espiritual, Cons. Iniciatico Litúrgico, Cons. Literatura-Pesquisas. Cons. Rev. Sociais (Conselho Superior — Constituido da fusão de C.D.F.-C.O.E.-C.F. — Dir Adm.) Categorias Sociais — Fundadores, Honorários, Beneméritos, Contribuintes, Colaboradores e Remidos. DOS DEPARTAMENTOS — Cultura Religiosa, Literatura e Pesquisas — Administração — Finanças — Jurídico — Patrimônio e Arquivo — Assist Social MANDATO — Diretoria Adm. (Presidente, 1.º, 2.º, 3.º Vices-Presidentes, Procurador Geral, Dir. Patrimônio e Dir. Assist Social) e Conselho Fiscal (cinco membros (3) Titulares e (2) Suplentes, dois (2) anos eleitos pelo (CONSELHO DELIB. FISCAL. — Cons. Delib. Fiscal vinte e dois membros, treze Titulares e nove Suplentes) três (3) anos DAS BENEFICENCIAS — Assistência Médico Hospitalar, Dentária — Pecúlios. Pensões. Seguros de Vida e Acidentes Unificados. Aux. Funeral, Carteira de Empréstimo. Cooperativa e Bazar de Utilidades. DISSOLUCIAO — O Patrimônio será deliberado por Assembléia Geral Específica. DAS DISPOSIÇÕES GERAIS — O presente ESTATUTO assegura JURIDICA, seus FILIADOS — PESSOA JURIDICA — Bastando ter Ata de Fundação. Regimento Interno, aprovado em Assembléia e ratificado e AUTENTICADO pelo Cons. Delib. Fiscal da O.E.B — Diretoria Conselho Fiscal e todos os LIVROS exigidos pelas leis em vigor e autenticados em Cartório Competente, Diploma de Filiação e Autorização da O.E.B — O espirito Cívico Patriótico, as grandes datas, País, Poderes Constituídos, Leis, Vultos Humanitários serão INCENTIVADOS E RESPEITADOS pela O.E.B e seus FILIADOS. A Escola de Instrução Doutrinária Religiosa, formará cursos da seita, Relações Públicas e Humanas. — Assuntos Gerais: Aprovado os Balancetes do Setor Financeiro dos exercícios de 1970 e 1971. Nomeada uma JUNTA GOVERNATIVA, composta de (3) três membros. Srs. Jorge Damásio, Dério Velozo e Geraldo B. Figueredo, cujo mandato será até serem eleitos os ÓRGÃOS ADMINISTRATIVOS. — Estado do Rio, Mesquita 18 de dezembro de 1971 — Ass.) Dério Velozo, Jorge Damásio (mesários), Clodomiro Francisco Carneiro (Secretário) e Gerson Serrano Filho (Presidente). Ass.) (Ilegível) — Presidente Administrativo da O.E.B.

Clinica Modelo

Rua Engenheiro Lafaiete Stoclker, 1.049
Largo do Bicão — Vila da Penha
MÉDICOS — DENTISTAS — ADVOGADOS

PLANTÃO NOTURNO

Pediatria, Cardiologia e outras especialidades
Doze médicos, quatro dentistas e quatro enfermeiras dia e noite à sua disposição

CONVÊNIO COM O S.O.R.E.

PEIXE AVATAR

Miron Filho

Na teologia indiana o **Avatar** significa as encarnações de Deuses, ou melhor dizendo, tomar forma carnal, pela primeira vez. Aquilo que nos Evangelhos Cristãos é registrado com a frase "Et verbum caro factum est", que significa "e o verbo se fez carne". Segundo o mito indu, o primeiro estágio da revelação divina é assinalada ou representada pelo **Peixe Avatar**, criatura das águas. Pode-se observar que a Divindade, meio peixe meio mulher, se assemelha a nossa mui querida e fervorosamente reverenciada IEMANJÁ, de todos os umbandistas. É uma idéia popular indu da **Matsia ou Peixe Avatar**. Que representa a criação da Humanidade. A Mãe Dágua, se distingue e traz em sua representação quatro (4) crianças enlaçadas em seu corpo representando as quatro raças — branca, preta, vermelha e amarela. Em uma das mãos, o símbolo da Inteligência Divina (o signo de Salomão) e na outra o símbolo da Criação (um caramujo).

NOTICIÁRIO

Centro Espírita Filhos de Oxalá — Localizado na Rua Abel de Alvarenga n.º 323, Chatuba. Realizará, no próximo dia 22 um toque em louvor ao Orixá Ogum. A Ialorixá Maria do Carmo convida por nosso intermédio os filhos-de-santo e amigos para essa louvação e comunica também que está fazendo Jogo de Deleguns (búzios) às terças e quintas-feiras. Consultas com Pai Joaquim de Aruanda e Caboclo Sete Serra.

Tenda Espírita Caboclo Serra Preta — Estrada do Rio Douro n.º 5. Queimados. Consultas e desenvolvimento às quartas-feiras, das 16 às 22 horas. Sessões de caridade de 15 em 15 dias. Direção do Babalorixá Brandão.

Tenda Espírita Xangô-Iansã — Rua Roldão Gonçalves n.º 392, Chatuba. Sob a direção da Ialorixá Carmélia de Farias Correia. Sessões de 15 em 15 dias, aos sábados. Consultas às quartas-feiras, de 15 às 17 horas.

Abaçá de Ogum-Iansã — No próximo dia 22 de abril, quando a seita estará reverenciando OGUM, também o abaçá dirigido pelo prestimoso Paulo de Oyacê, estará realizando preceito de três anos de diversos filhos-de-santo. Local: Rua Polo n.º 602, Pavuna, GB.

Abaçá de Oyacemi — Rua Magno de Carvalho n.º 736, Chatuba. Consultas às segundas-feiras, com Vovó Rosa da Bahia, das 17 às 22 horas. Ialorixá Clotilde de Azevedo.

A. S. Centro Espírita São Jerome — Rua Dr. Manoel Reis, 1491, Nilópolis, promoverá no próximo dia 23 de abril toque em louvor ao Orixá OGUM, com alvorada às horas da manhã, com churrasco a partir das 12 horas. No dia 30 de abril, romaria à praia, em homenagem a OGUM BEIRA-MAR, em condução especial. Consultas às segundas, quartas e sextas-feiras, de 8 às 14 horas, com Vovó Cambinda e Tia Maria das Sete Salas. Sextas-feiras, às 18 horas, consultas com Exu Barabô.

Cantinho Pai José das Almas — Rua Tamoio, 26, Nilópolis. Sessões de Caridade às sextas-feiras, de 20 às 22 horas. Consultas às segundas-feiras, das 16 às 18 horas com Pai José das Almas e Caboclo Tupiara. A Diretoria recém-empossada está assim constituída: Presidente, José J. P. Távaro; Vice-Presidente, Antônio Morais Ferreira; Secretário, Jussara de Carvalho Rodrigues; 2.º Secretário, Hilda M. Luiz Gonçalves; Tesoureiro, Maria do Carmo Paz; 2.º Tesoureiro, Noêmia Maria Cruz; Procurador, Amadeu M. Ferreira; Diretor Espiritual, José Dezinho de Carvalho.

C. E. Xangô das Almas — Rua Maria Gonçalves dos Prazeres Martins n.º 17, Cabral (Olinda). Sessões de 15 em 15 dias aos sábados; toque dia 22 de abril, com início às 20 horas. Direção espiritual da dedicada Ialorixá Vanira.

Lar Divino Espírito Santo — Rua Abel de Alvarenga n.º 286, Chatuba (Mesquita). Sob a competente direção do Padre ..... Enetidade civil de caráter humanitário, está atualmente abrigando cerca de 100 menores de sexo masculino, oferecendo instrução primária, religiosa cristã. Que Pai Oxalá dê muito Axé ao irmão ..... e seus eficientes auxiliares.

C. E. Caboclo Sete Flexas de Oba (Nilópolis) — Rua Antônio João de Mendonça, bairro Manuel Reis. Consultas às segundas-feiras e sessões de caridade e desenvolvimento aos sábados, de 15 em 15 dias, de 20 às 24 hs. Ialorixá Catarina da Silva. Chefes Espirituais: Caboclo Sete Flexas e Pai Antônio Kimbandeiro das Almas.

CRÔNICA

MARIO BARCELOS

Os jornais falaram com alarde da agressão sofrida por uma senhora, da parte de um padre da igreja católica. O caso como não podia deixar de ser, foi parar na polícia e hoje, novamente o assunto volta à baila, pois o Delegado, dando um de religioso, fêz o seu sermão e a coisa acabou por lá mesmo com um aperto de mão e só.

Não desejávamos que o reverendo fôsse processado no artigo 129 do Código Penal que é agressão. O que queremos situar de fato é que o "refresco" a êle concedido, abre um perigoso precedente e que poderá trazer sérios problemas no futuro. A verdade é que o padre é grosso e violento e só chegou no arreglo, como dizem os espanhóis, para não sentar no banco dos réus.

Li a notícia atentamente e fico meditando. Será que o Delegado teria o mesmo procedimento se a agressão tivesse partido de um Zelador de Santo. Eu acho que não. A grande verdade é que a igreja é temida e respeitada não pela convicção religiosa mas pela sua excelente organização, fato incontestável em todo o mundo.

O exemplo dado pelo reverendo foi dolorosamente lamentável. Jesus Cristo não criou o catolicismo. Ele quando esteve entre nós trouxe a fé e a humildade. Nós espíritas temos as duas coisas mas a verdade é que não existe nada de humildade no procedimento do representante da igreja católica neste episódio do dia a dia de uma cidade como a Guanabara.

Por esta e por outras é que eu me bato pela organização das nossas fileiras. Precisamos nos organizar para fazer face a muitos e muitos problemas religiosos que até hoje não foram solucionados exatamente porque não temos uma diretriz traçada em nossa ação.

Voltando ao padre digo que êle inverteu o que Jesus pregou e mandou, que na bofetada, deveríamos oferecer a outra face. O padre, avançado na verdade, ofereceu uma das mãos depois a outra e depois, com a mesma mão que agrediu, teve o aperto de mão da sua vítima, que apesar de declarar ao jornais que não é macumbeira, foi este o têrmo por ela usado fêz apenas um trabalho de acomodação. Quem, a não ser um macumbeiro cumprindo ordens de um Exú, Caboclo ou Preto Velho iria a igreja acender velas em forma de cruz. Olhe pensando bem, na ação da senhora agredida, talvez a agressão tenha sido até válida. A verdade em tudo isso, ao que nos parece é que o Padre bateu sem saber porque, mas a referida senhora sabe porque apanhou. Quem é, é, e não deve nega uma crença e no nosso entender, até prova em contrário, el foi lá na paróquia, fazer a sua obrigaçãozinha, mas sem muita fé e o resultado foi o que se viu... O padre fêz aquêle sacodimento...

Missa de Seis Mêses

Realizou-se segunda-feira passada, às 8h30min, na Igreja Nossa Senhora das Mercês, em Ramos, a missa de seis meses pela passagem do nosso irmão Waldemar Nunes da Fonseca, esposo da nossa querida Yalorixá Rosa Nunes, dirigente da Palhoça Sete Penas das Almas, prematuramente desaparecido em um acidente de trânsito.

Demonstrando todo o seu amor pela Umbanda, Dona Rosa Nunes esteve com seu terreiro na véspera do evento no nosso programa onde foram entoadas pelos seus filhos magníficas curimbas.

Hoje, Rosa Nunes com seu terreiro estará marchando na Procissão de Ogum que percorrerá as principais ruas do bairro do Encantado e Engenho de Dentro, numa demonstração de fé e amor pelo santo. Rogamos a Oxalá que abençoe a competente Yalorixá e pedimos a Tia Maria que lhe dê muita proteção.

Toque Do Caboclo Laçador Foi Um Espetáculo De Fé!

Sábado passado, a Roça do Xangô de Ouro esteve em festa com a realização do grande toque em homenagem ao Caboclo Laçador, que trabalha com o nosso Diretor-Presidente Mário Barcelos.

Recebemos a visita de muita gente do santo, entre as quais anotamos o Babalaô Luiz Carlos, e as Yalorixás Mariazinha, Edith e Elizabeth da Vila Aliança.

O terreiro estava lotado e a festa foi até a madrugada, ocasião em que foi servido aos presentes uma mesa com frutas, das mais variadas, bolo de milho, e outras comidas próprias da ocasião.

O simpático caboclo atendeu a todos os que lhe queriam abraçar e distribuiu seguranças para muitas pessoas.

Ficamos felizes em ver o acontecimento, e agradecemos sinceramente a presença de toda aquela gente qu evibrou intensamente durante o toque. Nos atabaques funcionaram os Ogãs Wilson de Oxóssi e Edson do Carmo, além do Paulo Roberto, que puxou também muitas curimbas.

Queremos deixar um agradecimento especial aos filhos da Roça que com sempre não mediram esforços para que tudo fosse feito a tempo e a hora. Recebam todos o nosso mais sincero abraço.

Escolinha Aladim

Maternal — Jardim de Infância — Pré-primário e Primário — Bandinha — Baby English — Ensino Especializado

Grande área para recreação

Rua João Alfredo, 32 — Muda

Telefone: 232-0250

DIREÇÃO DA PROFESSORA NELY

MATRÍCULAS ABERTAS

CENTRO ESPÍRITA C. COBRA CORAL!



No bairro de Alcântara, em São Gonçalo, exatamente na Rua Alfredo Back 390, funciona o simpático Centro Espírita Caboclo Cobra Coral, que realiza seus toques aos sábados, de 15 em 15 dias. As consultas são com Tia Maria das Almas e o Guia Chefe é o Caboclo Cobra Coral, que empresta o nome à casa.

Segundo o nosso companheiro Kleber que lá esteve de visita, a casa é formosa e segue o mais puro ritual da Nação Omoloco. A foto é de um grupo de médiuns do terreiro, que foi inclusive convidado para a procissão de logo mais, em louvor a Ogum, e que sairá às 16 horas, da sede do SORE.

2º FESTIVAL NACIONAL DAS CANTIGAS DE UMBANDA

LOCAIS DAS APRESENTAÇÕES

1ª Quarta de Final — Dia 7 de maio — Domingo — 16 horas — Local: Sampaio Atlético Clube — Rua Antunes Garcia, 12, bairro do Sampaio.

2ª Quarta de Final — Dia 14 de maio — Domingo — 16 horas — Local: Riachuelo Tenis Clube — Rua Marechal Bitencourt, 117 — Estação po Riachuelo.

1ª Semifinal — Dia 21 de maio — Domingo — 16 horas — Local: Clube Marabu — Rua Clarimundo de Melo, 197 — Encantado.

2ª Semifinal — Dia 28 de maio — Domingo — 16 horas — Local: Engenho de Dentro Atlético Clube — Rua Monsenhor Jerônimo, 135, bairro Engenho de Dentro.

FINAL — Dia 4 de junho — Domingo — 16 horas — Local: Sport Club Mackenzie — Rua Dias da Cruz, 561 — Méier.

ATENÇÃO

Os autores, intérpretes e coros deverão se apresentar às 14 horas para mudança de roupa e ensaio das cantigas que serão apresentadas. A ordem de apresentação será feita por sorteio em cada um dos locais acima indicados.

A COMISSÃO ORGANIZADORA

Terreiros Que Recomendamos

ARMANDO DE CARVALHO

TERREIRO ESPÍRITA DE UMBANDA DE OGUM YARA — Sede: Rua Nova Canaã n.º 31, Bonsucesso. Yalorixá: Sra. Geraldina Andrades Moura. Diretor: Sr. José de Souza.

—o—

TERREIRO DE OGUM BEIRA-MAR — Rua Araujo Leitão n.º 839, Engenho Novo. Sessões às segundas e aos sábados. Atendimentos às quartas-feiras. Babalaô!: Sr. Antenor Duarte da Silva.

—o—

CENTRO ESPÍRITA XANGÔ DAS SETE PEDREIRAS — Sede: Rua Conselheiro Paranaguá n.º 33, Vila Isabel. Yalorixá: Sra. Herodildes.

—o—

Compareça, hoje, às quatro horas da tarde na SORE — Rua Pernambuco n.º 1.161, Encantado, Vamos participar na Grande Procissão do Glorioso Ogum.

—o—

CENTRO ESPÍRITA OGUM ROMPE MATO — Sede: Rua do Limite, Lote 14, Quadra 47, Vilar dos Teles — São João de Meriti — Estado do Rio. Sessões aos domingos, de 15 em 15 dias. Direção da Babá de Orixá, Sra. Maria Izaura Barreto. Grandes homenagens ao Glorioso Ogum, dia 23 de abril.

—o—

TENDA ESPÍRITA PALHOÇA 7 PENAS DAS ALMAS — Sede: Rua Vieira Ferreira, 245, Bonsucesso. — Sessões às segundas e sextas-feiras. Atendimento às terças e quintas-feiras. Direção da Yalorixá, Sra. Rosa Barbosa Nunes.

—o—

TENDA ESPÍRITA CRISTO REI — Sede: Rua das Telefonistas n.º 50, Vila Aliança, Bangu. Sessões aos sábados de 15 em 15 dias. Atendimentos às quartas e sextas-feiras. Direção da Yalorixá Sra. Elizabeth Gomes. Ogã: Miguel.

—o—

CENTRO ESPÍRITA N. S. DA GLÓRIA — Rua Projetada nº 1.119 — Lote 217 — Irajá. Realiza sessões às segundas e quintas-feiras. Yalorixá: Sra. Juracy Silva. Guia Chefe: Caboclo Giramundo.

—o—

TENDA ESPÍRITA REI GONGO DE ARUANDA — Rua Alcatrazes, 24, Ricardo de Albuquerque. Sessões aos domingos, de 15 em 15 dias. Direção do Babalaô, Sr. José Bernardo Davinha. Mãe Pequena: Sra. Nirandy Lima.

—o—

"ORIXAS", a revista que todos devem ler. — Agora nas casas de Artigos de Umbanda.

Leia Sempre
O Tablóide
"GAZETA NA UMBANDA"

Centro Espírita São Jorge!



Hoje o programa "A Verdade Sôbre o Espiritismo", estará recebendo a visita do terreiro Centro Espírita São Jorge, situado na rua Benício Viana, 15, localidade de Raul Veiga, em São Gonçalo.

O dirigente da casa é o Babalaô Evaldo Vargas, que dá consultas às terças-feiras, a partir das 12 horas com Pai Benedito de Angola. As giras são aos domingos de 15 em 15 dias. Agradecemos desde já a visita e esperamos que ela se repita outras vêzes e aproveitamos o ensejo para convidar nosso irmão a participarem antes da procissão de Ogum que realizaremos hoje com saída da sede do SORE às 16 horas.

TRIBUNAL É CONTRA OS MAUS LIVROS!

O Tribunal Espírita, apresentado todos os domingos no programa A VERDADE SOBRE O ESPIRITISMO, que vai ao ar todos os domingos, das 21 horas a uma da manhã, dia a dia cresce de audiência, face aos esclarecedores debates que vem polarizando a opinião pública umbandista e espírita em geral.

Domingo passado, o Tribunal esteve novamente reunido, servindo de tema desta feita a validade ou não da leitura dos médiuns de livros de Umbanda publicados sem um mínimo de recato e orientação e escritos por autores incapazes.

Funcionou favorável a tese de que os médiuns devem ler todos os livros para tirarem suas dúvidas com o seu Zelador-de-Santo, funcionou o Babalorixá Adilson de Oliveira, dirigente do Ilé de Ogum Megé e Oxóssi Pedra Preta.

Contrário a leitura, por achar que ela ao invés de esclarecer, conforme o médium iniciante funcionou o nosso companheiro Mário Barcelos.

O corpo de jurados esteve assim constituído: Yalorixá Rosa Nunes, da Palhoça Sete Penas das Almas; Yalorixá Aura Rodrigues Ferreira, da Cabana Pai Benedito das Almas; Babalaô Manoel Francisco Vieira, da Tenda Umbandista Coração de Maria; Ogã Orly Castro Pimenta e Maria Gioconda, da Tenda Espírita Filhos da Cabocla Jurema; Sra. Edimar de Oliveira, do Terreiro do Seu Sete e o nosso companheiro de equipe, Armando de Carvalho.

Após os debates, a tese defendida por Mário Barcelos saiu vencedora por 36 votos contra 33. Hoje estaremos realizando mais uma sessão do Tribunal Espírita, como sempre com um palpitante assunto.

Unânime na Tese Julgada

Tribunal Espírita Foi

O Tribunal Espírita reunido domingo passado mais uma vez, no programa A VERDADE SOBRE O ESPIRITISMO, que vai ao ar todos os domingos no horário das 21 a uma hora da manhã, votou por unanimidade a favor da tese de que as entidades devem também ser doutrinados.

No julgamento do júri popular composto pelos nossos ouvintes o resultado foi a favor da doutrina, pela contagem de 84 votos contra 12.

Funcionou na defesa da tese da doutrina, o nosso companheiro Mário Barcelos é contra ela o conhecido homem do santo Armando de Carvalho que não obstante a sua brilhante argumentação não conseguiu convencer o júri.

Hoje o Tribunal Espírita estará reunido novamente a fim de discutir e julgar uma importante tese referente à nossa religião. Contamos com a sua audiência e com o seu voto.

CORRENDO GIRA

BOANERGES LAVRAS

Tenda Espírita São Jerônimo — Sede: Rua Irapuã n.º 149 — Braz de Pina. Sessões aos sábados. Direção do Babalaô Sr. José dos Santos.

* * *

Tenda Espírita São Tiago — Sede: Av. Camões n.º 145, Penha Circular. — Dia 23 de abril, encerramento das festividades do Jubileu de Prata. Convida todos os ouvintes.

* * *

Dia 16 de abril, às 4 horas da tarde. Esperamos contar com a sua presença na sede do SORE — Rua Pernambuco n.º 1.161, Encantado, para a grande procissão do Glorioso Ogum. Compareça... Eu lá estarei.

* * *

Ordem Umbandista Jurema da Cachoeira — Sede provisória: Av. Marechal Rondon n.º 2.103, Riachuelo. Presidente: Sr. Marcílio Frusca.

* * *

Tenda Espírita Caçadores de Aruanda — Rua Felício n.º 159, Cascadura. Atendimento às quartas-feiras e aos sábados. Direção da Yalorixá Sra. Angela Maria Vieira Rocha.

* * *

REVISTA "ORIXAS"
Agora nas Casas de Artigos de Umbanda

* * *

Ilê de Ogum Megé e Oxossi da Pedra Preta — Rua Cordura n.º 900, Mesquita — Estado do Rio. Atendimentos com jogada de búzios. Sábados e domingos a partir das 17 horas. Babalorixá: Sr. Adilson de Oliveira Abanazzé.

* * *

Abaçá Yemanjá — Com sede própria, na Av. Darcy Vargas n.º 211, Gramacho — Estado do Rio. Yalorixá: Sra. Maria da Conceição, com a Digina Kaville. Sessões aos domingos, de 15 em 15 dias. Dia 23 próximo, grandes homenagens a Ogum.

ATENÇÃO

Aceito encomendas para capas de guias de umbanda e quimbanda. Telefone: 226-8075.



UM BELO TERREIRO — Onosso companheiro Kleber visitou, esta semana, o Centro Espírita Vovó Felícia Baiana, que fica situado na Rua Demétrio de Souza, Lote 15, Alcântara, São Gonçalo. A casa é dirigida pela Yalorixá Maneolina, que aparece na foto com alguns filhos de santo e com o nosso companheiro Kleber

TRIBUNAL ESPÍRITA

Recorte este cupom e envie para a Rádio Continental, Rua do Riachuelo, 73, 3º andar, programa A VERDADE SOBRE ESPIRITISMO, citando um tema para ser debatido no TRIBUNAL ESPÍRITA.

Nome .....

ENDEREÇO .....

TEMA .....

Obs.: O ouvinte que tiver o seu tema selecionado, será contemplado com um prêmio, além de participar do corpo de jurados.

Rádio Continental

1.030 KHZ e Ondas Curtas, em 6.195 KHZ, 49 mts.

Domingos das 21 à 1 Hora da Manhã

Produção e Apresentação
Babalorixá MARIO BARCELOS

★ Direção
SEBASTIÃO MENDE

A VERDADE SOBRE O ESPIRITISMO
UM PROGRAMA FEITO POR QUEM ENTENDE DAS COISAS DO SANTO

— Reportagens Externas — Noticiário dos Terreiros — Lendas do Santo — Doutrina — Pesquisas — Horóscopos — Comentários Respondendo aos Ouvintes e o Pino da Meia-Noite com Seu 7 Lira

Falando de Outras Crenças

POLINÉSIA — Tonga é uma comunidade do arquipélago polinésio, onde as pessoas colocam as mãos onde seu orientador espiritual ou pessoa amada colocam os pés. Sua filosofia ensina que, quem ama não tem direitos de repudiar algo por considerá-lo impuro.

JACAREPAGUÁ — O padre Paulo Beloli, da Matriz de Santo Antônio, expulsou de maneira pouco elegante para um sacerdote, dona Ruth Rosa Caldeira, porque estava pagando uma promessa (acendeu 21 velas em forma de cruz) considerada umbandista por aquele que desconhece o seguinte: pedir a um padre ou a um "macumbeiro" tem a mesma finalidade. Unir-se pela reza, música ou dança, às forças sagradas da natureza. Por desconhecer o significado da palavra "religare", responderá... na 32.ª DP, por agressão a uma fiel do templo, desrespeitado por ele.

HAITI — Terra libertada por um ex-escravo, onde a religião oficial é o Vudu... Os ogãs são os chefes espirituais e ninguém... faz nada sem autorização deles. E os governantes são praticantes, também, do místico e poderoso Vudu.

SANTÍSSIMO — Quarta-feira, dia 5, o terreiro do Seu Sete da Lira esteve muito concorrido. Motivo: houve uma prece pela alma dos desencarnados no pavoroso incêndio da Refinaria de Duque de Caxias. Presente esteve Mario Barcelos, presidente do Supremo Orgão das Religiões Espíritas. SORE. Várias igrejas... celebraram missa.

RECIFE — A igreja deve procurar quem não a procura. Com este modo de pensar, o padre Henrique Monteiro, da Igreja Ortodoxa Italiana, vem celebrando missas nos locais onde as mulheres menos favorecidas... ganham a vida com o corpo. Completando sua obra social, está organizando para breves dias na cidade de Caruaru, no interior pernambucano, o Primeiro Congresso de Homossexuais... que virão de todas as partes. Segundo o padre Henrique (eles... (?)) voltarão aptos a desempenhar seus papéis na nova sociedade!

KISHASA — Os congoleses terão mais tempo para trabalhar pelo progresso do seu país, a partir de hoje... Perderam o direito de comemorar a Páscoa e Pentecostes por determinação oficial e confirmada sexta-feira passada durante um almôço que o presidente daquele país, ofereceu a sacerdotes católicos.

Tablóide GN na Umbanda

Um jornal de utilidade pública da nossa religião!

Horóscopo Espírita

Capricórnio — De 22 de dezembro a 20 de janeiro — Astro Regente Saturno. Orixás — Oxalá, Iemanjá e Oxóssi.

Esta semana a situação vai melhorar sensivelmente, se bem que não estejam ainda no seu devido lugar. Recuse qualquer proposta de sociedade. Em casa procure manter a calma e não brigue com o cônjuge e filhos.

—★—

Aquário — De 21 de janeiro a 19 de fevereiro — Astro Regente Urânio. Orixás — Oxalá e linha das almas.

Apesar das irradiações serem positivas não resolva qualquer negócio sem antes pensar bem. Você está sujeito a cometer erros que poderão destorcer a vibração. A família merecerá cuidados especiais e poderão ocorrer casos de doença porém sem gravidade.

—★—

Peixes — De 20 de fevereiro a 20 de março — Astro Regente Netuno. Orixás — Omulu e Oxóssi.

A semana é bem arquitetada e você levará o período com calma e muita atividade profissional. Seja paciente com as crianças e não as maltrate para não arrumar quizilas com a falagente das ibeijadas.

—☆—

Aries — De 21 de março a 20 de abril — Astro Regente Marte. Orixá — Ogum.

Esta semana será bem vibrada e apresentará aspecto tranqüilo. Não abuse da sorte e se você tentar a loteria procure um bilhete com a terminação 946. Se desejar ainda, peça a falange dos Exús e de Ogum para lhe ajudar.

—☆—

Touro — De 21 de abril a 20 de maio — Astro Regente — Vênus. Orixás — Ogum

A semana lhe trará uma surpresa agradável e você lucrará com ela. O ramo de negócio está em excelente posição no ciclo, mas o mesmo não acontecerá com o setor amoroso, que sofrerá ligeiros abalos provocados por ciúmes.

—☆—

Gêmeos — De 21 de maio a 20 de junho — Astro Regente Mercúrio. Orixás — Ogum e linha das almas.

Esta semana trará mais equilíbrio emocional e as dificuldades da semana anterior estarão sanadas logo no início do período. Pense em fazer algo de novo e se seu ramo for ligado a vendas, inicie uma campanha de promoção que ela lhe trará lucros. Não viaje de trem.

—★—

Câncer — De 21 de junho a 20 de julho — Astro Regente Lua. Orixá — Xangô.

Siga este período com calma. Não afobe suas decisões em negócios duvidosos, que por certo aparecerão. Analise tudo com a cabeça fria para não cometer erros graves que poderão lhe trazer problemas. Confie em Xangô.

—★—

Leão — De 21 de julho a 22 de agôsto — Astro Regente Sol. Orixás — Nanã Buruquê, Obaluaê e Iemanjá.

Semana com ligeiras melhoras mas ainda existirão as indecisões. Mantenha a atitude da semana anterior. Cuide da saúde e evite entrar em bares noturnos. Recomendamos deitar cedo e procure não esquecer sôbre o que sonhar, pois num sonho poderá vir um aviso das suas entidades.

—☆—

Virgem — De 23 de agosto a 22 de setembro — Astro Régente Mercúrio. Orixá — Iemanjá pela regência do ano.

O período é curioso para os de Virgem. Várias entidades estarão no seu caminho apesar da regência de Iemanjá. Em casos de dinheiro peça a proteção de Oxumaré e em casos de saúde peça a proteção de Omulú ou Obaluaê. Os Orixás vibrarão positivamente sôbre sua coroa.

—☆—

Libra — De 23 de setembro a 22 de outubro — Astro Regente Vênus. Orixás — Ibeijadas e Xangô.

Semana excelente e lhe dará muita firmeza nas decisões. Realize tudo o que imaginar e esteja certo de que terá pleno êxito. A pessoa amada estará, também, sob maravilhosa vibração e vocês terão horas muito boas.

—☆—

Escorpião — De 23 de outubro a 21 de novembro — Astro Regente Marte. Orixá — Xangô.

Esta semana apresenta um perigo de acidente de trânsito. Cruze o seu carro com água salgada com sal grosso e só saia para o que for indispensável. Procure se recolher mais cedo, pois, apesar de Xangô estar na gira existe uma demanda contra você que poderá surgir efeito por intermédio de um acidente de veículos. Trate do Exú e peça a proteção das almas logo na segunda-feira.

—☆—

Sagitário — De 22 de novembro a 21 de dezembro — Astro Regente Júniter. Orixás — Oxum, Iansã e Omulú.

Esta semana será de magníficas vibrações graças a providências espirituais que você deve ter tomado na semana anterior. Os negócios correrão muito bem e caso você lide com aparelhos elétricos ou de alta voltagem é recomendável ter cuidado pois a eletricidade é a única coisa que poderá lhe trazer problemas.

Jôgo de Búzios

O nosso companheiro, Babalorixá Mario Barcelos, atende para jogo de búzios, às terças, quartas e quintas-feiras, das 15 às 20 horas, em nossa sede, na rua Pernambuco, 1161, Estação do Encantado. Os interessados deverão procurar ficha na secretaria.

Boa-Noite

Face ao grande número de cartas que temos recebido dos diversos presídios, mandamos o nosso boa noite de hoje para os nossos irmãozinhos que por motivos diversos estão recolhidos nestas casas.

Deus às vezes, meu irmão presidiário, escreve certo por linhas tortas. Às vezes num momento impensado pagamos o tributo de muitos anos de prisão onde expiamos o nosso êrro. Existem também os que sofreram injustiças e apesar de parecer errado está certo para o Criador. O importante é que vocês se lembram que Oxalá existe e nos escrevem. Vocês não estão sós. Nós estamos com vocês e principalmente o nosso bom Deus está com vocês. E' mentira que Êle esquece os que cometem delitos. Êle pode castigar, mas esquecer um filho, jamais. Tenham confiança que tudo sairá bem e um dia vocês compreenderão por que o destino e as circunstâncias os jogaram atrás das grades. Aceitem vocês todos que nos ouvem nos presídios o nosso boa noite e lembrem-se sempre: O Pai de todos nós sabe o que faz. Tenham resignação e confiem na justiça divina. Saravá.

"A Hora É De Luta — Não Esmoreça"

O nosso companheiro Mário Barcelos, em conseqüência de uma das suas crônicas tidas no programa A VERDADE SOBRE O ESPIRITISMO, recebeu do Centro Espírita Tia Mara da Bahia, assinada pelo seu diretor-secretário Antonio Carlos de Uzeda Pupo, a seguinte carta:

Ilmo. Sr. Mário Barcellos. M.D. Presidente do Supremo Orgão das Religiões Espíritas — Guanabara.

Presado Irmão:

"A Hora é de Luta — Não Esmoreça".

Se no seu Barco ainda há vaga para mais um tripulante, qualquer que o posto, de Taifeiro ou Imediante, contes desde já com mais este humilde servidor do "Glorioso Exército Branco", de Oxalá.

Se seu Barco deriva, sem destino certo, conte com a sede do C.E.T.M.B., em Copacabana, frente ao grande Atlântico, com porto seguro, para sua nave.

Se as suas dificuldades são grandes, junte-as com as minhas, transforme-as em imensas essas dificuldades, e no final da contenda, a vitória será mais gloriosa, mais satisfatória para quem não tendo pretensão de ser "líder" já o era, dentro da sua humildade e amor à "Umbanda" e ao Espiritismo.

Irmão, que nosso Pai, possa, irradiando suas tremendas Forças, ceder-nos um pouco delas para que possamos triunfar. Sei antecipadamente que não vai ser muito "mole", mas ocorre, que nós não gostamos muito da moleza, preferindo, bem ao contrário, a dureza e os espinhos, as pedras e os buracos, pois deles tiramos mais proveitos e experiência, para o cumprimento de nossas obrigações.

Desejo por intermédio da presente, agradecer ao distinto Irmão, as homenagens e delicadas gentilezas, com que fomos distinguidos, tanto por ocasião de nossa visita à sede da Rádio Continental, programa "A Verdade Sobre o Espiritismo", em 26 de março próximo passado, bem como pela amável visita feita à nossa sede, pelo também não menos distinto Irmão Sebastião Mendes, como ainda, em data de ontem, na entrevista concedida a seu representante da "Externa".

Na expectativa de sua visita pessoal, a nossa sede, *"sua Filial em Terras de Iemanjá"*, na esperança de juntos poder saravá, aproveito o ensejo para enviar a todos os componentes de sua fabulosa "Equipe", as bênçãos de todos nossos "Orixás".

Com o apreço fraterno, do Irmão em Oxalá.

Centro Espírita Tia Maria da Bahia. — (a) Antonio Carlos de Uzêda Pupo, Diretor-Secretário.

Visitas Do Orly

MARIA CONGA — Rua Flack n.º 26, Jacarepaguá — Sessões a partir das 20 horas, às sextas-feiras. Festa de Ogum com início às 16 horas. Direção da Yalorixá Noemia. Pai Pequeno: Arley e Ogã: Orly.

—o—

TENDA ESPIRITA LAR DE PEDRINHO E PAI BENEDITO — A direção [illegible] avisa ao corpo mediúnico e associados que a abertura dos trabalhos será realizada dia 16, não mais será em face a não conclusão das obras que lá se realizam. Em breves dias será marcada a data da reabertura.

Casa Para Terreiro

Passo o contrato, já pronta para funcionar. Ver e tratar com o sr. Marcílio, na Avenida Marechal Rondon, 1985, aos sábados e domingos ou pelo telefone: 229-0909, horário comercial.

CORRENTE MENTAL DA CARIDADE

Voltando ao seu ritmo normal de trabalho, a Roça do Xangô de Ouro, além de funcionar todos os sábados, estará tocando também às quartas-feiras, ocasião em que se realiza a Corrente Mental da Caridade, na qual serão introduzidas algumas modificações. Haverá toque, além da corrente e consultas com Caboclos, Pretos Velhos e Exús, com horário previsto para às 20 horas. A Roça do Xangô de Ouro funciona nas dependências do SORE, na rua Pernambuco, 1161, Estação do Encantado.

Centro Espírita Divino E. Santo



O Centro Espírita Divino Espírito Santo e São Jorge funciona em sua sede na Rua Luis Alves, número 17, Alcântara, São Gonçalo, sob a direção do Babalaô Valdomiro Coelho.

As consultas se realizam às segundas, quartas e sextas-feiras, com o vibrante Pai Cipriano, no horário das 14 às 20 horas, e as giras gerais são aos sábados, de 15 em 15 dias.

Este terreiro foi visitado pelo nosso companheiro Kleber que foi muito bem recebido por todos os dirigentes da casa. Agradecemos a acolhida e convidamos nossos irmãos para a procissão de logo mais e para assistirem ao Festival Nacional das Cantigas de Umbanda, que terá início no primeiro domingo de maio.

Comestiveis Sinhá e Portuense Ltda.

Doces para corte — balas de diversas qualidades — Atacado e varejo — Preços especiais para terreiros e umbandistas em geral — Massas diversas pelos menores preços

DOMINGOS DE FRIAS DA ROCHA

Rua Dois de Fevereiro, 1085, lojas E e F — Pedidos pelo Tel.: 229-1376 — GB

GN CONTRA-CAPA

Mário Barcelos

SANTÍSSIMO MEIA-NOITE (XXVI)

O terreiro da Cabocla Jurema famoso pela Lira do Seu Sete, estará em pêso formado nas fileiras do glorioso Exército Branco de Oxalá, logo mais, na Procissão de Ogum, tendo a frente a sua valorosa Yalorixá Cacilda de Assis que é também a Vice-Presidente do Supremo Órgão das Religiões Espíritas.

Sabemos que milhares de pessoas estarão presentes e sabemos também que a Lira em pêso comparecerá trazendo as bandeiras do famoso terreiro que é uma das glórias da nossa religião.

A proposito, sábado passado, Seu Sete da Lira ao receber o convite oficial que lhe foi feito por mim, convocou todos os seus fiéis para comparecerem ao acontecimento que será sem dúvida mais um grande marco de divulgação da nossa religião além de ser uma extraordinária demonstração de fé e amor pelo santo. Todos os que freqüentam o terreiro do Seu Sete deverão comparecer para prestigiar não só ao SORE mas a nossa religião.

— ♠ —

Continuam funcionando magnificamente bem as modificações introduzidas no funcionamento da Lira aos sábados. Agora sim, Seu Sete tem espaço para trabalhar e o faz com desusada capacidade atendendo a todos os que se fazem presente no terreiro de Santíssimo aos sábados. As mesas continuam recebendo milhares de pessoas e as coisas em Santisimo vão muito bem e de vento em pôpa.

NO FESTIVAL

Dona Cacilda de Assis, compositora famosa que é campeã de Carnaval, inscreveu nada menos de que oito músicas no Festival Nacional das Cantigas de Umbanda e promete que vai se classificar até a fase final. De fato as cantigas por ela selecionadas são lindas e de grande poder de comunicação. O Festival está pegando fogo e domingo que vem já publicaremos a relação das sessenta (60) cantigas selecionadas e que participarão das fases finais e eliminatórias do festival. Todas as providências já foram tomadas e temos absoluta certeza de que o êxito da promoção está garantido, pois a qualidade das músicas é considerada excelente e os jurados que vão fazer a seleção das sessenta terão um grande trabalho para chegar à conclusão.

Hoje novamente apresentamos João Barroso de Meneses com sua crônica a respeito dos filhos da Lira. Barroso é uma das figuras marcantes do esquema de organização do sítio de Santissimo e um dos mais fiéis seguidores de Seu Sete, o Rei da Lira.



rá cuidados especiais e poderão ...

PAGANINI...

JOÃO BARROSO DE MENEZES

PAGANINI o grandioso mestre do violino ninguém me convence de que não teve em alguma época, estreita ligação com Seu Sete da Lira! A virtuosidade daquele instrumentista italiano, sua semelhança pessoal (inclusive) me autoriza a dizer que quando Seu Sete canta, dança ou toca algum instrumento de corda está possuido das vibrações daquele que foi em vida, algo de monumental no mundo dos sons. Nicolau Paganini eletrizou as platéias européias, Seu Sete da Lira domina os presentes com os seus espetáculos divinos, e convence aos crentes que só o conhecem pelo "ouvir dizer", com suas curas acima de todas as dúvidas terrestres! Seu trabalho musicalizado pela inspiração do pai eterno, sempre alcança seu objetivo: extirpar difinitivamente do corpo ou da alma daquele que senta à sua mesa de cura em busca de uma solução real e definitiva para seus males. Quem por acaso olhar com detalhes uma foto do mestre dos mestres do violino, notará perfeitamente a semelhança! Suas roupas são épicas! Sua gravata também confirma o que digo. São muitas coincidências juntas para que eu acredite naquele slogan "Mera coincidência". Quando Seu Sete olha o povo de frente, com seus olhinhos apertados a irradiar amor em forma de luz, e domina uma multidão com apenas uma palavra. Paganini, também dominava as platéias ávidas por belas páginas musicais saídas das cordas mágicas do seu instrumento. Seu Sete domina os corações cantando tangos ou boleros! Frevos, ou sambas canções! Ambos conheciam a terapêutica musical!

A cena que a UNIÃO DA LIRA apresenta durante a dança das horas, deve ser assistida por todas as pessoas que adorem coisas belas! Independente das suas convicções religiosas! E' uma cena de amor coletivo, onde os pensamentos cruzam o espaço em busca da saúde, do bem-estar social e dos caminhos, às vezes de pessoas que nunca foram pessoalmente ao terreiro. Seu Sete, porém; atende indistintamente a quem lhe pede ajuda. Até mesmo àqueles que já o maltrataram injustamente. Ele é o bálsamo que alivia todas as dores!

Sua música é desintoxicante das vias cerebrais! E' a adrenalina que domina toda e qualquer perturbação nervosa! Seus conselhos são apresentados em forma de compassos musicais, onde as apojaturas e os arpejos se unem na certeza de estarem enchendo uma vaga deixada numa das mais preciosas. Seu Sete faz questão de ensinar aos seus fiéis a necessidade de uma pessoa ser um Ciro Valdez, a um Doutor Paulus, personagens da novela "O Homem Que Deve Morrer" O balanço dos corpos que dançam sob o sereno de Santíssimo, eu comparo a um dia de mar calmo, onde as ondas parecendo moças... dançam delicadamente. Assim é Sete da Lira, Assim, também, foi Paganini, com sua virtude.

LEIA ORIXÁS - Em Tôdas as Bancas de Jornais do Brasil
2.º Número
Tudo Sôbre as Religiões Espíritas

Selecionadas as 60 Cantigas Para o 2º Festival Nacional

No corpo do tablóide de hoje, os nossos irmãos vão encontrar a relação das 60 cantigas selecionadas para participarem da fase efetiva do 2º FESTIVAL NACIONAL DAS CANTIGAS DE UMBANDA.

As cantigas foram escolhidas entre centenas de inscrições e todos os selecionados, a partir de hoje devem iniciar os ensaios, pois o Festival promete muita luta. Todos devem seguir à risca as instruções para evitar problemas no dia 7 de maio, quando será oficialmente iniciado o Festival no Sampaio Atlético Clube.

SORE

GNa Umbanda

ORGAO OFICIAL DO SORE

Ano 96 — Domingo, 23 e 2a.-feira, 24-4-1972 — N.º 56.127

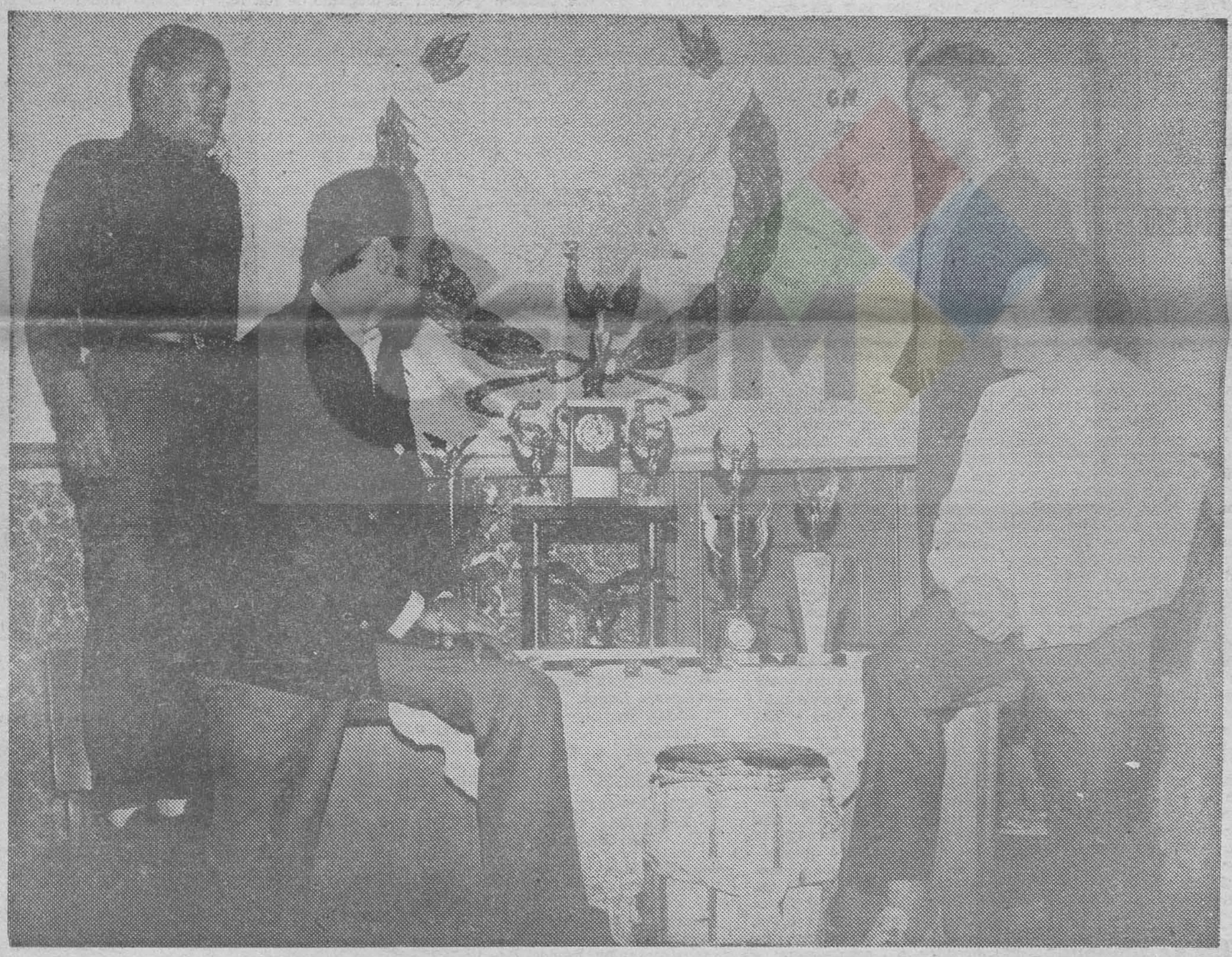

UMBANDA FESTEJA HOJE O NOSSO GRANDE ORIXÁ GUERREIRO OGUM

A VIDA DE OGUM

O nosso irmão João Severino um dos mais tradicionais dirigentes de terreiros da cidade, Fundador da Tenda Espírita São Jorge, Presidente de Honra, Presidente do Conselho Fiscal, médium do Cuia-chefe daquele terreiro ofereceu ao nosso companheiro Mário Barcelos um trabalho referente a São Jorge e Ogum, exatamente na data em que realizávamos a Procissão do nosso Santo Guerreiro. Hoje publicamos a parte do trabalho que fala de Ogum e deixamos para outra ocasião a vida de São Jorge. O trabalho de João Severino é excelente e de grande poder de pesquiza. Vamos a ele.

"A EXPLANAÇAO SOBRE OGUM"

Ogum, nome pelo qual é conhecido entre os velhos e os caboclos e africanos um dos espíritos que mais alto elevaram na terra o poder da fé, e que a igreja romana santificou com o nome de São Jorge. Sua biografia já é assás conhecida, pela divulgação que de suas virtudes tem sido feita em todo o mundo civilizado onde São Jorge é apresentado em uniforme guerreiro do século III da nossa éra, montando fogoso cavalo branco, com a lança e sua bandeira branca com a cruz encarnada e seu escudo vitorioso de suas batalhas para nos revelar todo o poder adquirido por esse formidável luzeiro que do espaço nos dirige. Lançada que foi no oriente a chama da fé com a vinda de Jesus ao planeta, não conseguiram as trevas da ignorância e do atheismo apagá-la de todo, com a consumação do martírio do Mestre no topo do calvário. Planejada e decidida no espaço, entre as entidades máximas, a cristianização da humanidade terrena pela fé, numerosos espíritos de larga envergadura moral foram escolhidos para descer á terra em prosseguimento da exemplificação iniciada por Jesus. A todos foi apresentado o plano de lutas a serem desenvolvidas entre os senhores da terra, e os duros sacrifícios a que haveriam de expor-se aqueles que se decidissem a baixa no desempenho de tão árdua missão. A tarefa era das mais difíceis de executar. E da assembléia a que tal plano foi presente, algumas entidades pediram dispensa, por não se sentirem suficientemente fortes para suportar as lutas projetadas. São Jorge, entretanto, o nosso Ogum com o braço estendido na direção da luta, foi um dos poucos que imediatamente se colocaram à disposição do Divino Mestre Jesus. Ao lado dele, como companheiro de longas éras e de impávidas trajetórias neste planeta de sombras, uma irradiação suavíssima provida das mais altas esferas do sistema solar, inundou completamente os corações de quantos ali se encontravam reunidos, como uma graça do altíssimo aos valorosos soldados de fé de São Jorge, que tão abnegadamente se prontificavam para a maior dos sacrifícios. Eis-lhe que aporta ao planeta como um jovem de olhar sereno, firme, penetrante, nascido no seio de uma família humilde, cuja crença se baseava na adoração simbólica dos Deuses materiais. O glorioso São Jorge, observa, raciocinava, meditava sobre a finalidade que tais sacrifícios poderiam alcançar, e concluiu que nada do que assistiu se harmonizava com a sua razão, tendo ingressado no Exército como quasi todos os mancebos do seu tempo, já atingira pela sua bravura e destemor um posto de destaque, sendo escolhido pelo mo-marcha e chefe dos exércitos para seu ajudante de Campo. Jorge porém, manifesta idéais próprias, em desacordo com os postulados filósoficos do seu rei. E aí, começa o martírio do nosso querido ogum. Castigos de várias espécies são mandados aplicar ao destemido oficial, o qual suporta com serenidade e sobranceria, demonstrando como que uma extranha imunidade contra os castigos físicos. E que tendo brilhado no seu espírito aurora radiosa da fé, declarava sem reservas que nada o faria abandoná-la, porque a mesma provinha de um supreme Deus muito mais poderoso e bom do que aqueles simples bonecos humanos de argila, aos homens de então. Suas afirmações causaram pavor aos companheiros de armas pelas conseqüências tenebrosas que podiam advir-lhe do rei e senhor. Este mandou desligá-lo da tropa e enclausurá-lo num ambiente da mais elevada incandescencia, onde o irreverente oficial teria de repudiar a sua extranha crença para aceitar humulado a religião do rei. Passadas as vinte e quatro horas do suplício e quando os seus companheiros não mais contavam encontrá-lo com vida, eis que o destemido oficial São Jorge lhes aparece na plenitude de sua vitalidade orgânica, como se ali tivesse entrado com o fim de repousar. A notícia surpreendeu o soberano rei e todos os seus oficiais. Chamado a explicar-se, declara-lhes o oficial Jorge que mais valia a sua fé inabalável na misericórdia de um Deus justo que habitava a imensidão do infinito, do que todos os suplícios a que quiseram submetê-lo. O soberano, abalado na sua autoridade de rei e senhor poderoso e chefe dos exércitos, não cedeu, contudo, a evidência dos fatos. E uma nova modalidade de suplício teria de ser tentada para aniquilar o jovem oficial Jorge, cujo passado glorioso, repleto de bravura, não permitia que o mesmo fosse trucidado em campo aberto como qualquer malfeitor ou indisciplinado. Imaginou-se lançá-lo num cubículo, de pés descalços sôbre pontas de ferro laminado, para que ele dissesse ao fim de novas vinte e quatro horas, se ainda uma vez lhe teria valido a misericórdia do senhor do infinito. Jorge que poderia excusar-se com a simples abdicação de sua crença, preferiu confiar naquela fé que lhe iluminava o seu espírito, e lhe dava animação para suportar o doloroso martírio. E decorridas as horas, era de esperar encontrá-lo em sangue sobre as lâminas ponteagudas, para exemplo de quantos tivessem a veleidade de acreditar na existência de um Deus invisível e poderoso. O resultado de mais esta prova desapontou o soberano. Era incrível para a mentalidade guerreira de então, que pudesse existir corpo humano impermeável a dôr da chama e do ferro, e que nenhum vestígio de ambos houvesse no físico daquele oficial de Jorge (não havia nenhum vestígio no corpo do jovem oficial) tão duramente castigado. Mas o seu sacrifício começava a despertar simpatia no meio do povo e mesmo no exército. Sua firmeza nas suas afirmações de existência de um Deus invisível mais poderoso que todos os suplícios humanos e a ineficácia das provas a que fôra submetido, preparavam o terreno para a aceitação desta verdade pelos povos de então, temeroso, já, do extremo poder do jovem oficial Jorge, contra o qual haviam falhado todas as modalidades de suplícios como castigos disciplinares, o rei manda restituí-lo à liberdade com a condição do mesmo transpor para sempre as divisas da nação. Jorge obedeceu, e prosseguiu na pregação de sua fé, cuja palavra passou a ser ouvida como a de um extranho taumaturgo. Estava lançada a semente da sua fé como a exemplificação do quanto ela é capaz, tudo dependendo apenas do grão em que a mesma se encontre radicada no íntimo da nossa personalidade.

A imagem visual em que a figura do valoroso soldado nós é apresentada, pode ser interpretada como um oficial lutador vitoriosos nas guerras, do Alto contra a rasteira afirmações que o glorioso São Jorge, é uma entidade tal envergadura, tão conhecida nas falanges espirituais, pela denominação africana de ogum, que Jesus, confiou um dos postos de maior responsabilidade na direção desta formidável umbanda organização de trabalhos espirituais que tantos benefícios velo trazer a toda a humanidade, ogum, come grande chefe que é, possue as suas próprias falanges subdirigidas por numerosas entidades que já alcançarem também um elevado grau de evolução espiritual, as quais ocorreram com os nossos guias. às vibrações emitidas em qualquer setor de trabalho, pelos canticos convencional do corimba, à semelhança de poderoso Exército que um toque lançasse para o ar, reunidos humilíssimo os caboclos verdadeiros luminares da espiritualidade e que operam quotidianamente entre nós, fluidificando e a todos aconselhando o verdadeiro caminho da luz cristalina.

Saravá Ogum nosso guia supremo.

(a) João Severino Ramos.

Terreiros Que Recomendamos

TENDA ESPIRITA OGUM ROMPE MATO
Sede própria à Rua Iraçu n.º 540, Parada de Lucas

A Yalorixa Sra. Maria Odete Ferreira dos Santos, convida a todos os queridos ouvintes para o próximo dia 22, a grande homenagem ao Patrono da Tenda, início previsto para as 21,00 horas.

REVISTA ORIXAS EM SEU 2.º NUMERO
Agora também nas Casas de Artigos d. Umbanda
TENDA ESPIRITA CABOCLA JUREMA E VOVO MARIA CONGA
Sede à Rua Santa Luzia n.º 133, Senador Camara

Dia 22 de abril Gira em homenagem a Ogum.

Yalorixá Sra. Creuza Moreira Lacerda.

Presidente: Sr. Edson Lacerda.

TENDA ESPIRITA OGUM YARA DAS ONDAS DO MAR
Sede: Rua Lidia, Lote 8 Chatuba, Mesquita Estado do Rio

Sessões às sextas-feiras.
Yalorixá Sra. Silvana.
Presidente: Sr. Manoel Gomes Pinto.

ERERE DA JUPIRA
Sede à Rua Dante n.º 153 Cordovil

Direção do Babalaô Sr. José Peroni.

TERREIRO CABOCLO TIBIRIÇA E VOVO MARIA BAIANA DO SENHOR DO BONFIM
Av. Suburbana, 3639 — Del Castilho

ARMANDO DE CARVALHO

Sessões aos sábados de 15 em 15 dias. Atendimentos às segundas e quartas-feiras das 14 às 17 horas.

Direção da Yalorixa Sra. Cenira Torquato.

CABANA ESPIRITA PAI TOMÉ

Sede à Rua Horacio Cardie, 73, Cordovil

Sessões aos sábados de 15 em 15 dias.

Direção do Babalaô Sr. Fabiano Gregório da Silva.

Pai Pequene Leonardo.

CENTRO ESPIRITA TABA DO CABOCLO 7 ESTRELAS

Sede Rua Dona Perpétua n.º 113, Banco de Areia — Mesquita — Estado do Rio

Atendimentos às segundas, quartas e sextas-feiras.

Direção da Yalorixá Sra. Antonia.

Ogan Evandro e Elias.

TEMPLO DOS ORIXAS
Sede, Rua Paraná, 532 — Piedade

Desenvolvimento aos sábados.

Atendimentos às segundas e quartas-feiras.

Direção da Yalorixá Sra. Cirene Mondaini de Caryalho.
Mãe Pequena Maria Helena.

TENDA ESPIRITA CABOCLO PENA BRANCA

Dia 23 próximo a inauguração de sua sede à Rua Choppem, Lote 29.

Bairro Dr. Laureano — Caxias, Estado do Rio.
Direção do Babalaô Sr. Amauri Soares Parentes.

TENDA ESPIRITA CABOCLO VIRGEM DA JUREMA

Rua Tenório Cavalcante, 20 Posto 13 — Nova Iguaçu — Estado do Rio

Sessões aos sábados de 15 em 15 dias.

Direção do Babalaô Sr. Juarez Rodrigues Chagas.

Jogo de Búzios

O nosso companheiro, Babalorixá Mario Barcelos, atende para jogo de búzios, às terças, quartas e quintas-feiras, das 15 às 20 horas, em nossa sede, na rua Pernambuco, 1161, Estação do Encantado. Os interessados deverão procurar ficha na secretaria.

GN na Umbanda
(Órgão Oficial do SORE)
EXPEDIENTE
Editor: MARIO BARCELOS
Correspondência:
Rua Pernambuco, 1.161
Encantado — GB

VITORIA RETUMBANTE DO GENERAL OGUM

MIRON FILHO

Domingo último ruiram por terra os alicerces do castelo medieval, que este humilde servidor do Exército de Oxalá, a minha fortaleza, "austeridade" etc. Pois julgava-me forjado por uma liga que jamais pudesse ser destruida por maior que fosse o calor a suportar. Mas naquela tarde chorosa de 16 de abril, quando cheguei à sede do SORE, confesso que fiquei temeroso, era um momento de fraqueza, tudo parecia estar contra nós, principalmente o tempo. Após me apresentar ao comandante irmão Mário Barcelos, e tendo logo recebido uma "trava" motivada por seu tempramento espontâneo de falar sem pejo. Mas como o bom soldado não se impressiona, sacudi os respingos da chuva e comecei a vistoria do acampamento. Aqui, ali, revendo velhos amigos, fazendo novas amizades como as dos nossos irmãozinhos de Campo Grande, a turma da Coligação Rural Umbandista de Zambi. As 16 horas fecha o tempo e novo "toró" desaba. Mas os fiéis e "pés de chumbo" continuavam chegando sem cessar, à hora da chamada geral, senti o primeiro frenesi, não queria acreditar no que os meus olhos enxergavam, o exército formado aguardando o nosso general Ogum ser transportado para a carreta dos briosos soldados do fogo da GB, que ali estavam mais uma vez solidários com a nossa gente. Dada a partida pelo comandante Barcelos, ao espocar de foguetório, desfraldar de bandeirolas e flores aconchegadas aos bustos de irmãs as indumentárias multicoloridas oferecia aos olhos um panorama indescritivel... Seguindo o roteiro pré-estabelecido, lá iamos encontrando o povo aplaudindo entusiásticamente e se incorporando à romaria, "se meu Pai é Ogum, vencedor de demandas... Lá no Humaitá, aonde Ogum guerreou etc.", era eutoada com grande fervor. Assim o povo de Zambi e populares, empolgados, compenetrados, davam mais uma vez uma demonstração de fé cristã, força viva e atuante. Trânsito interrompido, uma verdadeira coisa... E eu, as quedas, querendo emitir um som sem poder, sufocado limitava a formar uma corrente positiva clamando aos Céus. Buscando com as falanges de Ogum Beira-Mar, Matinadá, Megê e, especialmente, ao meu mais novo aliado, Ogum Santiago das Almas forças e proteção para o nosso povo, que lhes rendia homenagens. Não pude suportar tamanha dose de impacto e emoções, e sucumbi e, aos prantos, continuei marchando com a alma em festa e, repentinamente, volta a chuva como que abençoando a todos num batismo coletivo, lavando-nos, também, das impurezas. Valeu o sacrifício. Mais uma vitória do Exército de Oxalá. Mais um precioso pontinho no "caderninho" de Xangô de Ouro. E' minha gente, vamos em frente unidos: S.O.R.E, E.B e a C.R.U.P.Z. Para todos, o meu saravá. Ogum-Hei.

NOTICIARIO

C.E. Olorum de Abalu-a-ei na Ciência de João Caveira — Rua Florisbela, número 165, Agostinho Porto: S.J. Meriti — Consultas especias às 2a., 4a. e 6a.-feiras, com jogo de Deleguns (búzios), com Maria Padilha, Tranca Rua das Almas, Pai Joaquim, Zé Pilintra e João Caveira, das 14 às 19 horas. Nas primeiras 2as.-feiras do mês consultas grátis, para curas de doenças da pele e mentais, com João Caveira (Pepé). Direção da Babalorixá Creuza S. Maura. Hoje, a partir das 14 horas, Toque em homenagem a Ogum, sob a direção do Caboclo Treme Terra.

T.E. Pai João de Minas — Rua Pascoal Farias (antiga "g"), nº 119, Vila Norma. S. João de Meriti. Consultas às 2a. e 6a.-feiras de 10 às 18 horas, com Pai J. Minas e Exu Barabô. As 4as.-feiras, com Caboclo Folha Verde. Na noite de ontem até a madrugada de hoje, Ogum foi reverenciado nesta casa de caridade. Falando à nossa reportagem, o irmão Dionísio do Amaral, declarou que a inauguração das novas instalações serão feitas em 27 de maio p.v. Constando de secretaria, sala de corte e costura e dependências da Babá. A direção espiritual está a cargo da nossa querida e eficiente Babalorixá Edina dos Santos.

Coligação Rural Umbandista de Zambi — Deixo de público o meu eterno agradecimento aos irmãos dirigentes deste órgão, de cúpula do sertão carioca, Miguel Antonio Pastor (presidente) e Otacílio Gomes da Silva (secretário), pelos momentos agradáveis pela palestra sadia e elucidativa sobre as coisas do santé. — Oxalá os abençoe e os dignifique pelo excelente obra que estão realizando em prol da nossa seita.

Ogum, Saúde Para o Meu Pai

CASTELO BRANCO — Obá Leci

Hoje, dia 23 de abril, quando os filhos do Grande Orixá Ogum prestam ao seu pai as maiores manifestações de amor, jamais dedicadas a um santo de fé, com o estampido dos fogos, com o rufar dos atabaques e com o toque de clarins, uma semana depois que o SORE fêz a procissão em seu louvor, eu vou lhe fazer um pedido. Antes porém quero lembrar a sua marcha, onde compareceram milhares de pessoas, muitas de pé no chão pedindo proteção. Era o Exército Branco de Oxalá em mais uma marcha de fé, da qual participaram muitos zeladores de gabarito. Vimos gente de todas as camadas espiritas. Candomblé, Umbanda, Kardeck, todos unidos num só ideal. Louvar o santo e prestar sua homenagem a São Jorge Guerreiro.

Meu glorioso São Jorge. Agora eu vou lhe fazer o meu pedido, lhe dando um adubá, com todo o meu sentimento, pôr toda a fé que tenho mediante o compromisso que carrego em meu coração. Peço-lhe que olhe bem de perto aquele que é meu Pai de Santo e que muito tem feito pela nossa Umbanda, congregando irmãos, esclarecendo e desenvolvendo as coisas da nossa crença. Ele luta para que não caiam no abismo os menos esclarecidos, afastando-os de maos dos falsos. Eu lhe peço grande Ogum que lhe dê saúde, para continuar na sua batalha e na missão que carrega em seus ombros.

E bonito se ouvir pelo programa A VERDADE SOBRE O ESPIRITISMO êle dizer: "Nós não somos melhores nem piores do que ninguém, somos apenas diferentes e é por isso que só temos amor para lhe dar". Ele nos faz sorrir quando conta em suas crônicas, coisas como "O Padre deu apedido sacodimento na menina". Mas não nos traz alegria quando ele diz: "Estou com a minha saúde abalada".

É isto que lhe peço. Dê ao meu pai saúde, saúde e mais saúde, para que ele possa continuar sempre. Obrigado, Ogum, muito obrigado mesmo.

(a) Castelo Branco

CRÔNICA

MARIO BARCELOS

Fim de noite, fim de festa. Alma lavada e noção de mais uma missão cumprida. Marchamos na tarde de hoje para Ogum e quem lá esteve sabe que não estou falando mais nem menos. A Procissão foi algo de maravilhoso. O povo como quase sempre respondeu presente. Os terreiros deixaram suas sédes e hoje eram todos um só em louvação a Ogum.

Gente que nunca viu, viu hoje o poderio da nossa religião. Gente que nunca vibrou, vibrou hoje com a beleza das curimbas entoadas em plena rua, num misto de respeito e amor pelo nosso santo e pela nossa causa. Como sempre aconteceu, a Umbanda disse alto e em bom som o seu presente.

Eu que sempre me preocupo com o amanhã, enquanto marchava e dirgia as curimbas, pensava de mim para mim. Somos tão fortes, tão vibrantes e tão pouco acreditados pelas demais crenças. Porque, Meu Deus, porque meu Ogum.

Em certas horas somos um só. Em organização, em decisão e em realização. Depois, desagitinamos e nos dividimos de forma surpreendente. Porque nossa gente não é unida sempre como o faz nas procissões. Será que isto faz parte da nossa missão. Belo seria que todas as bandeiras de todos os órgãos de cúpula lá estivessem, se bem que estiveram algumas, mas não todas.

Somos todos irmãos mas as vêzes parecemos ser inimigos e de crença diferente. O nosso Deus é o mesmo, mas muita gente serve a dois senhores. Usam a Umbanda e ficam com um pé no céu e outro no inferno. Eu acredito que o criador há de me dar a graça de antes de me chamar para outro plano da vida eterna, de ver todos unidos e sem rancores. Eu queria que todos nos fossemos amigos, mas infelizmente ainda existem inimizades. Não há de ser nada. Quando o desânimo parece se apoderar de nós, pelas ingratidões e pelas maledicências, vem uma procissão como a de hoje e lava a alma de nós todos. Estamos refeitos para a batalha. Daqui a duas semanas estaremos novamente unidos desta feita com o 2.º Festival Nacional das Cantigas de Umbanda que se iniciará dia 7 de maio, com a primeira apresentação na séde do Sampaio. Vamos levar mais cinco semanas juntos, coesos, cantando coisas em que gente acredita. Pena, juro por Deus que não tenhamos procissões e festivais todos os dias, para estarmos unidos para a eternidade. Saravá.

2º FESTIVAL NACIONAL DAS CANTIGAS DE UMBANDA

LOCAIS DAS APRESENTAÇÕES

1ª Quarta de Final — Dia 7 de maio — Domingo — 16 horas — Local: Sampaio Atlético Clube — Rua Antunes Garcia, 12, bairro do Sampaio.

2ª Quarta de Final — Dia 14 de maio — Domingo — 16 horas — Local: Riachuelo Tenis Clube — Rua Marechal Bitencourt, 117 — Estação po Riachuelo.

1ª Semifinal — Dia 21 de maio — Domingo — 16 horas — Local: Clube Marabu — Rua Clarimundo de Melo, 197 — Encantado.

2ª Semifinal — Dia 28 de maio — Domingo — 16 horas — Local: Engenho de Dentro Atlético Clube — Rua Monsenhor Jerônimo, 135, bairro Engenho de Dentro.

FINAL — Dia 4 de junho — Domingo — 16 horas — Local: Sport Club Mackenzie — Rua Dias da Cruz, 561 — Méier.

ATENÇAO

Os autores, intérpretes e coros deverão se apresentar às 14 horas para mudança de roupa e ensaio das cantigas que serão apresentadas. A ordem de apresentação será feita por sorteio em cada um dos locais acima indicados.

A COMISSAO ORGANIZADORA





A Grande Marcha do Orixá Ogum !

Domingo passado, realizamos a nossa tradicional procissão em louvor ao nosso grande Orixá Guerreiro, Ogum. Não obstante o mau tempo reinante, e a chuva impertinente que caia desde o dia anterior, a procissão foi uma beleza e atraiu como sempre, milhares de pessoas que a acompanharam mesmo na hora em que a chuva fria e miúda voltou a fustigar a cidade.

A imagem de São Jorge foi conduzida num andor sobre uma viatura do Corpo de Bombeiros, levando em sua frente uma Guarda de Honra que empunhava espadas, tendo ao centro uma jovem que levava numa bela almofada a espada de Ogum. Mais a frente iam pequenos médiuns, todos vestidos a caráter levando bandeirinhas de Ogum e depois do andor, seguia um bem organizado grupo conduzindo bandeirinhas vermelhas completando a sua guarda de honra.

As imensas filas de médiuns ladeava o andor, e por fora delas seguia contrita a multidão que sempre se fez presente às nossas procisões. Foi a realização de mais uma missão que graças a Oxala que foi cumprida à risca por todos os que integram o Exército Branco. Foi mais uma marcha de fé e o povo atendeu ao nosso apelo. Trouxe velas e flores e os terreiros compareceram trazendo suas bandeiras e estandartes, para louvar na grande marcha o nosso querido santo vencedor de demandas. Fazemos nossos agradecimentos aos terreiros que compareceram e pedimos nossas desculpas pelas possíveis falhas, pois a chuva atrapalhou o nosso plano original se bem que não tenha atrapalhado a finalidade.



TERREIROS QUE COMPARECERAM

Face a uma série de problemas criados pela chuva não nos foi possível anotar todos os terreiros presentes, os que deixarem de figurar nesta relação devem levar em consideração as nossas dificuldades, mas sabem que estão bem guardados nos nossos corações:

Centro Espírita Filhos da Cabocla Jurema — Ialorixá Cacilda de Assis, Terreiro Ogum Megê e Pai Simão, Tenda Espírita Caboclo Cobra Coral — Ialorixá Anita Loblanco, Palhoça Sete Penas das Almas. Ialorixa Rosa Nunes; Tenda Espírita Santo Antonio de Pádua, Babalorixá Nei do Ogum; Abaça de Oxalá — Rua Rui Barbosa, 353, Saco de São Francisco; Tenda Espírita José Cigano de Umbanda — Ialorixá Carmem Gerardi Munari; Tenda Espírita Vovô Benedito - Ialorixá Thereza; União Espírita São Jorge dos Trabalhadores da Jurema — Babalorixá Vanderlei Lima; Tenda Espírita São Jorge — Babalorixá João Severiano Ramos; Aldeia no Caboclo Sete Montanhas do Tata Kiangaua; Roça do Xangô Anjuirá — Ialorixá Anjuira; Tenda Espírita Pai José de Aruanda — Ialorixá Afonsina Palmeira; Professora Heth Lustosa, do jornal Sul do Estado, de Volta Redonda; Miguel Pastor, presidente da Coligação Umbandista; Tenda Espírita Oxóce Rompe Mato — Ialorixá Nanci Macedo; Benemérito Centro Espírita Ogum Sete Espada — Babalorixá Raimundo A. de Freitas; Cabana Pai Benedito das Almas; Ordem Espírita do Brasil; Centro Espírita Filhos da Cabocla Jurema — Rua Santana 393. Tenda Espirita Cambunda da Guiné — Ialorixá Maria Luisa Ladeira; Tenda Espirita do Oriente — Ialorixá Lieliene Mendes; Tenda Espirita Confiança Em Pai Oxala — Ialorixá Olinda dos Santos; Tenda Espírita Caboclo Folha Verde — Ialorixá Mariazinha; Centro Espírita São Jerônimo — Ialorixá Julieta Nunes; Casa de Caridade São Sebastião — Ialorixá Mariazinha; Tenda Espírita Ogum Guerreiro — Ialorixá Irani dos Santos; Tenda Espirita Cantinho de Nanã — Babalorixá Gumercindo Saraiva; Tenda Cobra Coral — Ialorixá Ialorixá Dulce; Tenda Espirita Caboclo Guarani — Babalorixá Claitom Lopes; Terreiro de Umbanda Ogum Beira Mar — Ialorixá Olivia Nogueira Salomão; Tenda Espirita do Caboclo Sete Folhas — Ialorixá Astrogilda Soares, Cantinho do Vovô Chico — Babalorixá Ubaldo Gomes, Tenda Espírita Jupira — Maurício de Xangô; Tenda Espírita Caboclo Aimoré e Iemanjá — Ialorixá Aldi Santana de Souza; Tenda Espírita Caboclo das Sete Encruzilhadas — Baba orixá Célio Delduque; Tenda Espírita Estrela Guia — Ialorixá Edith Viana; Tenda Espírita Fé, Esperança e Caridade; Quintal Rocha de Caô — Ialorixá Iracema da Ciganaj Roça do Xangô de Ouro — Babalorixá Mário Barcelos.



Escolinha Aladim

Maternal — Jardim de Infância — Pré-primário e Primário — Bandinha — Baby English — Ensino Especializado

Grande área para recreação

Rua João Alfredo, 32 — Muda

Telefone: 232-0250

DIREÇÃO DA PROFESSORA NELY

MATRÍCULAS ABERTAS

Leia Sempre O Tablóide "GAZETA NA UMBANDA"

Selecionadas as 60 Cantigas Para o 2º Festival Nacional



Entre centenas de cantigas inscritas, uma comissão composta de um maestro, um músico, um disc-jóquei e um discotecário, selecionou as sessenta músicas que participarão do 2.º FESTIVAL NACIONAL DAS CANTIGAS DE UMBANDA, cujo início será no dia 7 de maio, com a primeira quarta de final que se realizará na sede do Sampaio Atlético Clube, situado na Rua Antunes Garcia, 12, no bairro do Sampaio. São as seguintes as músicas selecionadas:

RELAÇÃO DAS 60 CANTIGAS SELECIONADAS PARA O II FESTIVAL NACIONAL DA UMBANDA

1 — Viva o Candomblé, Hamilton Costa de Matos
2 — Pedido a Oxalá, Meu Pai, Livanilton Sales de Souza
3 — Cavaleiro Branco, Adilson P. da Silva e Luércio Guimarães
4 — Vovó Cambinda, Adilson F. da Silva e Luércio Guimarães
5 — Louvação a Iansã, Olaifé e Matambale
6 — Machadinha de Xangô, Laura Medeiros Domingues
7 — Risada da Maria Mulambo, Mario Rogério e Osmar
8 — Louvação à Cabocla Jurema e Rainha do Juremá, Valdir e Fernando
9 — Saravá a Oxum, Iemanjá e Ogum, Laura Medeiros Domingues
10 — Oxóssi Caçador, Livanilton, Valdir e Fernando
11 — Manto Sagrado, Elis Cosme e Wilson de Oxóssi
12 — O Seu Ogum, Antonio Filipe de Araújo
13 — Louvação ao Caboclo Folha-Verde, Ana Maria e Livanilton
14 — Súplica à Virgem Maria, Valdir de Paula Costa
15 — Figa de Guiné, Airton Vilar e Timbó Menezes
16 — O Nascer da Cabocla, Fernando e Anita
17 — Irmão de Boiadeiro, Antonio Jorge
18 — O Anoitecer da Macaia, Nizia e Livanilton
19 — Rainha da Cachoeira, Matambale e Elza Leilah
20 — Hó Lua, Adilon F. da Silva e Luércio Guimarães
21 — Estrela da Jurema, Cacilda de Assis
22 — Dia do Agô, José Paulo
23 — Cafram Rosas, Marcilio Frusca
24 — Doce Pra Cosme, José Paulo
25 — O Sol Brilhante, Cacilda de Assis
26 — Vibrações, Cid Maia
27 — Cabocla Jurema, Marcilio Frusca
28 — A Dona da Rosa Vermelha, Júlio
29 — Falanges, Demarcus
30 — Ritual de Orixás, Zuleide e Jobar
31 — Ele Chegou, Luiz Carlos Lopes
32 — Flexa da Jurema, Wilson de Oxóssi e Elis Cosme
33 — Minha Devoção, Cirio Martins
34 — Abassá em Festa, João Barroso de Menezes
35 — Saúde, Paz e Amor, Paulo Roberto
36 — Homenagem da Cabocla Jurema ao Caboclo Tupi, Elis Cosme e Wilson de Oxóssi
37 — Lamento a Iansã, Cacilda de Assis
38 — F'or das Matas, Patilde Nascimento
39 — Caboclo Atirando Flexa, Mario Rogério e Osmar
40 — Ponto do Caboclo Serra Negra, Djalma Nicolau
41 — Caboclo Pena Branca, Rosa de Oliveira Rocha
42 — Papai Ogum, Cacilda de Assis
43 — Desafio de Preto-Velho, Fernando de Souza
44 — Louvação ao Povo da Calunga Grande, Valdir de Paula
45 — Louvação à Nanã, Antonio Jorge Viana
46 — Sonhei, Antonio Felipe Araújo
47 — Ogum Beira-Mar, Rosa de Oliveira Rocha
48 — General, Fernando de Souza
49 — Seu Sete é Meu Amigo, Cirio Martins (Cirio Martins)
50 — Caboclo Cantador, Mario Rogério e Wilson de Oxóssi
51 — A Mata Virgem da Jurema, Fernando e Daniel de Freitas
52 — Louvação a Jesus de Nazareth, Livanilton e Nizia
53 — Mensageiro da Umbanda, João Barroso de Menezes
54 — Sempre Te Amei, Zuleide e Jobar
55 — Ogum Beira-Mar, Laura Medeiros Domingues
56 — Sete Estrela, João Barroso de Menezes
57 — Homenagem à Umbanda, Antonio Filipe Araújo
58 — Hino a São Sebastião, Patilde Nascimento
59 — Vovó Rosa Balana, Rosa de Oliveira Rocha-Jardim Mendonça
60 — Na Gira de Umbanda, Timbó Menezes e Airton Vilar

RESERVAS

Em caso da ausência de alguma selecionada, será substituída pela reserva, na ordem da numeração:

1 — Audara Maria, Cacilda de Assis
2 — Iemanjá, Fernando de Souza
3 — Uma Estrela Brilhou, Cacilda de Assis
4 — Pai Moçambique, Rosa de Oliveira Rocha
5 — Ogum o Mensageiro, José Paulo

A COMISSÃO

Os autores das 60 cantigas selecionadas deverão estar presentes ao Sampaio Atlético Clube, situado na Rua Antunes Garcia, 12, no bairro do Sampaio, no dia 7 de maio, dia da primeira eliminatória, quarta-de-final, para participar do sorteio das trinta cantigas que serão apresentadas naquele dia. Avisamos que o horário para o sorteio será às 14 horas. Os candidatos que tiverem mais de uma música e que sejam sorteados para o mesmo dia, será substituída para o domingo seguinte, de acordo com a escolha do próprio candidato. Todos deverão levar a roupa de santo para a apresentação, item exigido no regulamento do Festival, bem como do côro de no mínimo cinco pessoas e no máximo de 10 pessoas. Após o sorteio será realizado um ensaio com os ogãs oficias do Festival, das músicas que se apresentarão nesta primeira fase.

Falando de Outras Crenças

JACAREPAGUA — Toda novela tem um fim emocionante, porém, a comédia intitulada "Os Arrependidos", onde o padre Paulo Beloli e Ruth Rosa Caldeira representaram os papéis principais, foi decepcionante. Ele, ajoelhado aos pés da "mocinha", pediu perdão e foi perdoado, fugindo desta maneira astuta a um processo por agressão. "Pensei que estava com o diabo naquela hora" — declarou o padre-ator, esquecido de que o diabo nunca agrediu a ninguem, com bofetadas porque sabe que uma alma se ganha com carinho e com afeto.

—:::—

CEILÃO — Quando Adão foi expulso do paraiso, veio pulando de ilha em ilha até alcançar o Ceilão — assim dizem os cingaleses. Naquela área tem um monte onde é vista a marca de um pé, que garantem ser de Buda quando subiu aos ceus. Os indús não abrem mão daquela marca que dizem do deus Siwa. Este monte só é visto nos meses de março e abril de cada ano.

—:::—

EGITO — Kabala é uma palavra hebraica, que quer dizer mistérios e sabedorias. Os rabinos judeus da idade média, após o cativeiro da Babilônia, cultuavam o cabalismo com irrestrita adoração. Toda obra esotérica é chamada de cabála, segundo nossa pronúncia. Contudo, a pronúncia verdadeira é Kábala.

—:::—

ESPANHA — "Fiesta brava" ou corrida de touros, é a segunda religião do povo espanhol. A primeira é o catolicismo. A maior "Plaza de Toros" do mundo, está no México e cabe 47 mil oradores dos "olês".

—:::—

ROMA — Na antiguidade Priscila foi a mãe de Prudente, o homem que hospedou São Pedro, o primeiro Papa da Igreja Católica. Naquela cidade existe um cemitério, mundialmente famoso, que leva o nome de Priscila.

Clinica Modelo

Rua Engenheiro Lafaiete Stockler, 1.049
Largo do Bicão — Vila da Penha
MÉDICOS — DENTISTAS — ADVOGADOS

PLANTÃO NOTURNO

Pediatria, Cardiologia e outras especialidades
Doze médicos, quatro dentistas e quatro enfermeiras dia e noite à sua disposição

CONVÊNIO COM O S.O.R.E.

Oração a São Jorge

O glorioso São Jorge, que fostes em vida filho valente da santa religião espírita e morreste mártir da nossa fé, ensinai-nos com vosso exemplo a ser fiel a nossa religião.

Vós que tanto nos entusiasmais com a piedosa lenda de vossa luta de cavaleiro contra um fabuloso dragão, animai-nos em nossos combates em pról dos nossos ideais religiosos.

Ajudai-nos a lutar contra o dragão que nos ameaça e auxilie o nosso Brasil a crescer e a vencer o seu dragão de muitas cabeças que são, o indiferentismo, o comunismo, o materialismo, a falsa política, a venalidade, a ganância e a indolência.

Ajudai o espiritismo a desfaser o engano ou a má fé das pessoas que combatem-nos injustamente.

São Jorge Guerreiro e Ordenança de Oxalá, livrai-nos dos inimigos materiais e espirituais e de todas as suas más influências.

Amém
(a) Ney Andrade Carvalho

Tribunal Espírita Defende Nova Tese

Em sua última reunião domingo passado, o Tribunal Espírita do programa A VERDADE SOBRE O ESPIRITISMO, debateu a tese referente ao uso dos atabaques depois de determinada hora em respeito a Lei do Silêncio. Funcionaram nos debates Armando de Carvalho e Mário Barcelos, tendo o Jur. Oficial se pronunciado a favor do uso dos atabaques por seis votos contra um. O Juri Popular também se pronunciou favorável por 49 votos contra 19.

O Corpo de Jurados esteve assim constituido: Yalorixá Aurelina Valadão de Moraes da TE Estrela do Oriente — Babalaô Evaldo Vargas do CE São Jorge, de São Gonçalo — Miguel Pastor, Presidente da Coligação Umbandista de Zâmbi — Nanci Macedo Penna da TE Oxóssi Rompe Mato — Yalorixá Maria José Lavra da TE Ogum Rompe Mato — Laércio Guimarães, diretor da TE Santa Terezinha — O Ebâmi Antonio Carlos Nenguanda.

O Cantinho da Corrente Mental

MÃE ELIS

Era Uma Vez...

Assim começam quase todas as histórias, mas o que vou contar hoje para vocês não é um conto de fadas. É, isto sim, a vitória de dois rapazes que unidos por grande amizade e desejo de vencer, abriram uma loja e começaram a vender flores. Em que pese a poesia do comércio a que se dedicaram, eu acho que a simpatia e o modo fidalgo de tratar os amigos que vão até lá para comprar um singelo botão de rosa ou uma soberba cesta de orquídeas foi o segredo do negócio e do êxito obtido.

A Rosart cresceu muito e o Luiz e o Artur resolveram então abrir uma outra loja. Ela vai se chamar LAURA FLORES e está situada também à Rua Dias da Cruz, ao lado do hiper mercado das Casas da Banha. Se voce passar hoje pela Rosart ou pela Laura Flores, diga que leu a minha coluna e os dois jovens lhe ofertarão uma flor. Hoje, dia de OGUM, é a ele que eu peço para que conserve a amizade e a união de vocês e que as duas lojas sejam o início de uma série de muitas outras pois pela força de vontade, pelo desejo de progredir, eu os admiro muito e também me considero um pouco "madrinha" de voces. Felicidades, Luiz. Felicidades, Artur. Vocês representam muito bem a juventude moderna e sadia do meu querido Meier.

—:::—

Respostas da Corrente Mental da Caridade:

CLAUDINHA — Que carro malvado, neim? Com tanta coisa em que ele bater e foi logo machucar sua perna. Felizmente o pior mesmo foi o susto e logo você estará de novo correndo por aí. A "tia" está rezando por você.

—:::—

Há uma senhora muito gentil que me telefona e pede para colocar diversos nomes na Corrente Mental e diz que já obteve muitas "graças" com a ajuda de Maria Mulambo. Gostaria muito de conhecê-la, mas nem mesmo o seu nome eu sei. Só sei que ela mora no Rio Comprido, se interessa muito por Obá e tem duas filhas. Se você estiver lendo minha coluna, venha falar comigo amanhã. Garanto que a Pomba Gira também gostará de lhe abraçar.

—:::—

Mãe Elias atende com Pomba Gira Maria Mulambo às segundas-feiras e aos sábados, a partir das 15 horas, na sede do SORE — Rua Pernambuco, 1161 — Encantado, auxiliada pelo Vodunce Zaze Erangi.

Homenagem a Ogum Rompe Mato

A Babá Rosa Nunes, dirigente da Palhoça Sete Penas das Almas, comunica que hoje não haverá a tradicional alvorada. Logo mais, às 16 horas, será feita uma homenagem a Ogum Rompe Mato para a qual todos os irmãos de fé estão convidados.

Dona Rosa, uma das mais eficientes zeladoras de santo da Guanabara, esteve presente na procissão de Ogum domingo passado, e está sempre presente às nossas realizações.

Sul do Estado

No dia da procissão de Ogum, fomos honrados com a presença em nossa promoção, da senhora Heth Lustosa da Silva Bastos, jornalista diretora do jornal "Sul do Estado", que tem sua redação nas cidades de Volta Redonda e Barra Mansa.

A nossa colega achou maravilhosa a procissão e palestrou com o nosso diretor Mário Barcelos sôbre vários problemas da religião.

Agradecemos a sua presença e a remessa fiel de todos os exemplares daquele vibrante órgão que é o "Sul do Estado", uma das glórias da imprensa brasileira.

Notícias da Zezé do Oxalá

Centro Espírita Vovô Simplício, Rua Alvaro de Azevedo, 33, no Cachambi. Direção da Yalorixá Isaura de Oliveira. Realizou festa para Ogum dia 21 com início às 16 horas.

— ☆ —

Centro Espírita Fé e Caridade, Rua Apeíba, 296, Colégio. Realizou toque para Ogum dia 22. Direção do terreiro de José Paiva. Houve na ocasião levantamento de Yaô.

— ☆ —

Centro Espírita Pai José de Aruanda, Rua Apeíba, 508, realizou festa em louvor ao Orixá Ogum no dia 22, com uma grande gira.

— ☆ —

Cantinho de Pai Jerônimo, rua Engenheiro Eurico de Oliveira, 125, Vista Alegre, Largo do Bicão. Direção da Yalorixá Léia de Carvalho.

— ☆ —

No próximo dia 3 de maio, ocorrerá o primeiro aniversário do robusto menino Mário César, neto da Yalorixá Zezé de Oxalá e filho de Mário Pereira da Cruz e Suzete Teixeira da Cruz. Que Oxalá e Oxum abençoem ao aniversariante.

Comestiveis Sinhá e Portuense Ltda.

Doces para corte — balas de diversas qualidades — Atacado e varejo — Preços especiais para terreiros e umbandistas em geral — Massas diversas pelos menores preços.

DOMINGOS DE FRIAS DA ROCHA

Rua Dois de Fevereiro, 1085, lojas E e F — Pedidos pelo Tel : 229-1376 — GB

LUCUBRAÇÕES

ERNANI PIRES VIDAL

Amigo Barcelos, você é um cara de pau. A sua fala convite à minha humilde pessoa, no programa A Verdade Sobre o Espiritismo, de 27 de fevereiro último, para debatermos o problema da matança de animais em certos cerimoniais da religião umbandista, foi de lascar a alma da gente. Nela há peripécias que só homens como você são capazes de dizer, pois vimos nas suas palavras o velho jornalista manifestando-se com aquela veemência já de muito nossa conhecida.

Era o Barcelos candomblecista e umbandista, que com ênfase, desafiava o seu velho amigo que mal passou pelos bancos escolares (isto há mais de 50 anos), para um debate consigo, pelo Rádio, enfrentando ainda um Corpo de Jurados e mais os ouvintes.

Isto é ou não de lascar o coração de quem já passou dos 60 anos?

Mas de qualquer maneira, o velho policial, que há pouco tempo guardou o seu revólver, (do qual nunca fez uso), embora afeito aos elogios e aos convites matreiros, sentiu-se envaidecido, no entanto, com o que você vem dizendo ele ser, por saber ser tudo isto, o bem querer do amigo a quem ele conhece desde quando o acaso colocou-nos frente a frente, certa feita, no Meier.

Naquela época você era "foca". E, então com o foca fiz esta amizade que será perene, eu bem sei. Mas daí, ir a uma Rádio para debater assunto que reputo da maior importância, vai uma distância que não posso alcançar por faltar-me base dentro do vernáculo, e mais o preparo intelectual para abordar aquilo que tenho como muito sério. Existem muitos outros, bem mais capazes que eu, para dizerem onde está a verdade. Convide-os! Peça-lhes para separarem a verdade do êrro. Que eles esclareçam os que, como eu, não encontram razão lógica para ceifar-se vidas a pretexto de se estar praticando um ato religioso. Isto não! "A verdade consiste em conceber as coisas como elas são na realidade, e exprime a harmonia que deve existir entre o pensamento e o seu objeto", ensina-nos qualquer Manual de Filosofia. Por isto Aristóteles dizia que: "a verdade é dizer que o que é — é, o que não é — não é"

"Verdade lógica é a conformidade do pensamento com as coisas. Nossas idéias ou afirmações são verdadeiras quando correspondem à realidade". Agora, quando esta verdade deixa de ser lógica e passa a ser ONTOLOGICA, aí então, ela é a conformidade das coisas com o pensamento que as produz. Ai no caso, as coisas que fazemos ou construimos somente são "verdadeiras" quando ajustam-se às nossas idéias. Há mais ainda: quando se trata de coisas artificiais, coisas que impressionam os menos avisados, aos que não querem ver, aos místicos, aos fanáticos, é a inteligência do artista ou autor que prevalece.

Quando se trata de coisas naturais, é a Lei maior, a Lei de Deus, o criador de todas as coisas, quem estabelece a verdade em sua plenitude "Deus criou todos os seres conforme causas exemplares; de modo que os seres de que se compõe o Universo são imagens realizadas das idéias eternas de Deus", ensina Teobaldo Miranda Santos. E o grande espiritualista Dr. Antônio Freire, fala-nos assim: "A essência da vida na sua origem e finalidade, é idêntica para toda a divina escala da Criação — desde o verme ao selvagem; desde o selvagem ao sábio; desde o sábio ao santo; desde o grão de areia à estrela mais longínqua e cintilante.

A fraternidade ultrapassa, assim, toda a Humanidade para abraçar todo o Cosmos, todos os Universos".

A lei do progresso é uma das maiores verdades do Espiritismo. Outras filosofias ensinam a lei do progresso de alguma forma, mas não no sentido porque o Espiritismo ensina.

O Espiritismo encara a lei do progresso como Lei imutável e sempre atual no Universo que em definitivo leva todos para esferas mais elevadas de desenvolvimento certo e perfeição. Em sua natureza íntima, esta lei do progresso simplesmente é expressão de designio e proposito de Deus. O jornal inglês Two Worlds", em seu número de abril de 1964, publica na conformidade da tese que defendemos, ainda, o seguinte: "A lei do progresso, segundo o Espiritismo, é universal e está contida na própria estrutura de todos os organismos, como sua alma inerente a atividade criadora. Cada organismo e cada pessoa, por isso, está ligada ao progresso, pois êste é simplesmente a elaboração e cumprimento do seu propósito e destino. Cada organismo na natureza, segundo o Espiritismo e Platão, é ao fundo a incorporação e expressão da idéia divina que, como centro de força divina, ativo e criador, está sempre procurando dar expressão eterna à sua energia e criações íntimas". — (Continua)...

TRIBUNAL ESPÍRITA

Recorte este cupom e envie para a Rádio Continental, Rua do Riachuelo, 73, 3º andar, programa A VERDADE SOBRE ESPIRITISMO, citando um tema para ser debatido no TRIBUNAL ESPÍRITA.

Nome .....

ENDEREÇO .....

TEMA .....

Obs.: O ouvinte que tiver o seu tema selecionado, será contemplado com um prêmio, além de participar do corpo de jurados.

A CARTA

"Estou sendo abandonada..." dizia parte daquela carta que recebi de uma amiga, ouvinte do programa "A Verdade Sobre o Espiritismo" da Rádio Continental. Sinceramente falando, fiquei muito triste, porque a bem da verdade, a palavra abandono traduz as coisas mais desumanas possíveis! A inocência de uma criança é sempre tocada divinamente quando encontra um gato ou cachorrinho abandonado na rua. Sua primeira providência é levá-lo para sua casa, mesmo que seu pai ralhe consigo. É o instinto de conservação e sobrevivência que a mãe natureza dá a todos os viventes.

O abandono fere, debilita nossa mente e fere terrivelmente a alma! Ninguém tem o direito de jogar na rua um animal doente, quanto mais uma pessoa que dedica seus instantes de alegria ao nosso repouso diário.

Infelizmente, a lei não é feita por quem já sofreu esses traumas... Nós precisamos de harmonia para poder pensar melhor. Minha opinião, querida ouvinte, é a seguinte: quem abandona um lar, deixando crianças chorando, ou pela falta do pão ou do carinho, não pode nem deve ser chamado "pai". Ressalvo, no entanto, os motivos que as vezes não sabemos. Todos nós temos pontos fracos. A senhora já fez uma confissão de fé, verdadeiramente familiar? E os quitutes, são bons?

Tendo nascido imperfeito, o ser humano sempre tribará pela estrada mais fácil — a errada. Diz a senhora que a idade (?) deve ser o motivo. Que os cabelos brancos também estão atrapalhando... Ora, minha querida amiga, mulher é sempre amada. Amor não vê idade. A não ser os casos absurdos da conquista pela ajuda material. Os cabelos brancos são atrativos. "Podes crer..." Uma mulher de cabelos esbranquecidos é uma tentadora jovem... Eu particularmente sou um admirador incondicional das mulheres "envelhecidas precocemente". Todo casal tem suas rusgas, se assim não fosse, como poderiam marido e mulher viverem sem um motivo para reconciliação? Não deixe que os grilos cantem no seu ouvido. A senhora pergunta se a Umbanda proíbe que pessoas separadas frequentem seus terreiros... Não senhora. A Umbanda, por ser uma religião divina, proíbe que leres sejam desfeitos por falta de uma boa orientação. Eu não jogo búzios. Quem faz esse preceito é o Babalaô Mário Barcelos, presidente do Supremo Orgão das Religiões Espíritas — SORE. Eu, particularmente a convido para fazer uma visita ao terreiro do Seu Sete, somente dessa maneira a senhora entenderá que a Umbanda só trabalha para o bem. Que Zambi ilumine os seus pensamentos para que seus filhos tenham orgulho da mãe que têm.

Boa-Noite

Boa noite, Ogum. Aceite querido santo guerreiro, o meu boa noite e o meu muito obrigado. A sua procissão foi algo de fantástico e espantoso. Vi muita gente de olhos arregalados vendo as colunas de médiuns passar e entre elas o seu andor. Gente que cantava coisas em que gente acredita. Gente que louvava pelas curimbas a sua fé inabalável não só no senhor, Ogum, mas também em todos os Orixás de Umbanda. Pouca gente sabe o trabalho que dá realizar uma marcha desta natureza. Quantas providências e quantos planos são necessários para que tudo transcorra normal. Depois ficamos na expectativa de que tudo o que planejamos e idealizamos dê certo e como hoje, graças a Deus tudo saiu certo. Foi mais uma marcha do glorioso Exército Branco de Oxalá. Garanto que todos os que tiveram a ventura de ver aquele espetáculo, ficaram maravilhados. Mais uma vez regulou a escrita de que tudo o que fazemos para Ogum dá certo e deu mesmo. Boa noite, meu velho. Que o grande Oxalá lhe dê tudo em matéria de luz. Ainda tenho em meus olhos aquele espetáculo de velas e flores. Foi lindo. Pai Ogum. Muito lindo mesmo. Boa noite e mais uma vez, obrigado...

Rádio Continental

1.030 KHZ e Ondas Curtas, em 6.195 KHZ, 49 mts.

Domingos das 21 à 1 Hora da Manhã

Produção e Apresentação
Babalorixá MARIO BARCELOS

★ Direção
SEBASTIÃO MENDE

A VERDADE SOBRE O ESPIRITISMO
UM PROGRAMA FEITO POR QUEM ENTENDE DAS COISAS DO SANTO

— Reportagens Externas — Noticiário dos Terreiros — Lendas do Santo — Doutrina — Pesquisas — Horóscopos — Comentários Respondendo aos Ouvintes e o Piano da Meia-Noite com Seu 7 da Lira

GN CONTRA-CAPA

Mário Barcelos

SANTÍSSIMO MEIA-NOITE (XXVIII)

O povo da Lira acompanhou sua Babá na Procissão de Ogum, dando mais uma demonstração de amor e carinho por Cacilda de Assis, que além de dirigente de um dos maiores, se não o maior terreiro do país, é uma líder nata.

Apesar disso, a famosa Yalorixá é o exemplo de humildade e, misturada entre as demais dirigentes de terreiros, dificilmente seria reconhecida. Mulher extraordinária, Cacilda de Assis tem um excelente poder de luta e é por isso que estamos unidos: para lutar contra os que querem fazer da Umbanda escada para interesses próprios.

Agora mesmo, a Lira se movimenta para uma nova batalha, ou seja, o Festival Nacional das Cantigas de Umbanda. Eles prometem levar o troféu para Santíssimo e estão organizando caravanas que virão para as diversas fases do Festival. Dona Cacilda inscreveu oito músicas e selecionou quatro entre centenas de inscrições. Suas músicas são de qualidade, mas existem outros autores de muita qualidade também e a luta será dura. No fim, seja qual for o resultado foi a Umbanda, que colecionou páginas maravilhosas feitas em momento de graças por autores maravilhosos.

Vamos para o Festival!

Que vencam os melhores, pois o importante é competir e competir bem!



Festival Começa Dia Sete no Sampaio Com Seu Sete

Sete vezes dois, nós sabemos que são quatorze... Porém como sete é número ímpar, a Tenda Espírita Filhos da Cabocla Jurema — Templo do Seu Sete, o Rei da Lira —, colocou no **Segundo Festival Nacional das Cantigas de Umbanda**, quinze cantigas!

Quinze entre as sessenta classificadas deste Festival que tem concorrentes de todos os Estados do Brasil! Esta confraternização nacional é mais uma realização do Babalaô Mário Barcelos, presidente do SORE — Supremo Órgãos das Religiões Espíritas.

Sete de maio é a data marcada para o início deste Festival que faz parte, oficialmente, do roteiro das comemorações do Sesquicentenário da Independência do Brasil, setor do Estado da Guanabara.

A Lira está vibrando e promete comparecer em massa para torcer pelos seus compositores e cantores. Os Unidos da Lira desejam ardentemente levar para Santíssimo um daqueles belíssimos troféus que tiveram o prazer de contemplar em exposição na sede do SORE, por ocasião da bonita procissão de Ogum, realizada no dia 16 próximo passado. Além dos troféus, viram e almejam ganhar algumas medalhas iguais à que foi ganha com a cantiga "Sete é Protetor", no ano passado.

Na verdade, a Lira do Seu Sete é uma escola onde se aprende a divina arte musical! Os filhos-de-santo e de fé daquele terreiro estão compromissados moralmente com seus representantes. Todos os concorrentes desejam elevar bem alto o nome do seu abassá e, nós da Lira; desejamos manter o bom nome e o realce que sempre demos por onde passamos, e noutros festivais em que participamos.

As músicas classificadas no II Festival Nacional das Cantigas de Umbanda e seus respectivos autores, são as seguintes:

1 — "Lamento a Iansã", "O Sol Brilhante", "Papai Ogum", "Estrela da Jurema" e mais duas na reserva: "Audara Maria" e "Uma Estrela Brilhou" — de Cacilda de Assis.
2 — "Sete da Lira, o Mensageiro da Umbanda", "Abassá em festa" e "Sete Estrela", de João Barroso de Menezes.
3 — "A Dona da Rosa Vermelha", de Júlio de Souza e Cacilda.
4 — "Seu Sete é Meu Amigo" e "Devoção", de Cirio Martins.
5 — "Falanges" (Sete Cruzeiro", de Marcos Menezes.
6 — "Ritual de Orixás" e "Sempre Te Amei", de Zuleide e Barroso.
7 — "Figa de Guiné" e "Na Gira da Umbanda", de Timbó e Airton Vilar.

Páginas musicais belíssimas foram inscritas neste Festival; por isso, algumas músicas da Casa do Sete de Lira, sobraram. Classificamos quinze entre centenas. Estamos entre os irmãos vindos de todos os Estados da Federação brasileira. Estamos prontos para chegarmos ao final do Segundo Festival Nacional das Cantigas de Umbanda, que é um **abassá em festa**, organizado e dirigido pelo SORE. Estamos amparado pelo aché de nosso pai Sete Encruzilhada, o Rei da Lira. Temos o amparo da Cabocla Jurema, e isto basta.

Agora, filhos e irmãos na lei do Santo, marchemos em busca de um troféu para o nosso Templo.

São quatro troféus e sete medalhas... Avante, Unidos da Lira!

ROTEIRO DO FESTIVAL

Dia:
7 de maio — Sampaio Atlético Clube — Rua Antunes Garcia n.º 12, Sampaio.
14 de maio — Riachuelo Tênis Clube — Rua Marechal Bittencourt, 117, Riachuelo.
21 de maio — Clube Marabu — Rua Clarimundo de Melo, 197, Encantado.
28 de maio — Engenho de Dentro Atlético Clube — Rua Monsenhor Jerônimo, 135, Eng. de Dentro.

Final:
4 de junho — Esporte Clube Makenzie — Rua Dias da Cruz, 561, Méier.

Informações com João Barroso de Menezes.

LEIA ORIXÁS - 2.º Número
Em Tôdas as Bancas de Jornais do Brasil
Tudo Sôbre as Religiões Espíritas

DOMINGO QUE VEM O INÍCIO DO 2.º FESTIVAL DAS CANTIGAS !

GN na Umbanda

ORGAO OFICIAL DO SORE

Ano 96 — Domingo, 30 e 2a.-feira, 1.º-5-1972 — N.º 56.133

A Umbanda está em ritmo de Festival. Os candidatos que lograram colocação entre as sessenta cantigas escolhidas estão ensaiando com afinco para o início da grande jornada domingo que vem que promete ser sensacional. Os ingressos já estão à venda na sede do SORE e serão encontrados também na portaria dos clubes nos dias das apresentações.

Os candidatos devem acompanhar as instruções publicadas no tablóide e seguir as determinações para que o sorteio de apresentação seja feito dentro do horário previsto considerando que as sorteadas vão depender ainda de um ensaio. (Leia maiores detalhes a respeito no corpo deste tablóide.)



UMBANDA EM RITMO DE FESTIVAL

(Leia texto na pág. 5)

LUCUBRAÇÕES — II

ERNANI PIRES VIDAL

Importa pois, se queremos dar um sentido à vida, uma razão de ser ao que está contido na lei, tentar cumprir revalorizando essas idéias, parece-nos que, devemse então, as matanças de animais em certas práticas umbandistas sob alegação que a razão despida de sincretismo não aceita.

Não mates" é o quinto mandamento do Decálogo. Então por que se faz isto dentro do ritual umbandista, quando se diz ser a Umbanda, Espiritismo? Não é não! Umbanda é um sincretismo que traz em seu bojo; Catolicismo, Africanismo, Indianismo, Mediunismo, etc..

Chame-se esta religião pelo nome de Umbanda por ser ele seu, e só seu, e não de Espiritismo, pois este é uma doutrina codificada por Kardec, e nele não há sincretismo, ritual, roupas, altares, atabaques, cânticos, altares, santos ou qualquer outra imagem.

Unam-se os umbandistas e organizem um código para ela; mas para isto, devem antes, colocar de lado o orgulho, e serem humildes como sabem ser os Pretos Velhos.

Ana Carrel, na introdução do livro "O Homem Perante a Vida", da autoria de seu marido, Alex Carrel, diz: "Sopra o espírito onde quer. Para aquele que não é bafejado pelo sôpro do espírito, loucura seria pretender exprimir o seu pensamento em público. O menos que lhe poderia acontecer seria a incompreensão dos outros..."

Assim, meu bom amigo Barcelos, parece-me se quisermos examinar, agora, em público, sem conceitos, sem paixão e sem má fé, o problema das matanças, precisaremos recorrer a alguém bem mais culto que este seu humilde amigo que não tem condição de fazê-lo L luz da codificação espírita, e muito menos recorrendo ao sincretismo umbandista, ou ainda, à luz da ciência psíquica que evolui com o homem, como está estabelecido na lei da evolução de tudo o que vive. E não pode haver dúvida, nós o dizemos, com toda a segurança, de que este problema, bem como o da sobrevivência do Espírito, não podem ser resolvidos enquanto o homem não vestir-se de humildade, e então, estudar estas e outras coisas que dizem respeito à sua vida, quer no campo da matéria, bem como no do Espírito.

Barcelos você sabe, tenho certeza, que às pessoas inteligentes, repugna sempre, olhar de frente, certas ações praticadas, que ferem as suas convicções ou os seus sentimentos. Um grande número procura ter razão muito mais que ver claro. A luz mete-lhe medo. A verdade importa-lhes menos que o êxito. Para cúmulo certos homens iludem-se estranhamente, sôbre o valor do seu raciocínio, alguns por conveniência, outros por ignorância e muitos por misticismo e fanatismo; e isto nada mais é se não manifestação de fé cega e de orgulho de uns e outros.

Rousseau numa de suas sábias obras diz: A dúvida sôbre as coisas que nos importa conhecer, é um estado demasiado violento para o espírito humano. A êsse estado não resiste êle muito tempo, acabando por decidir-se, queira ou não queira, de um modo ou de outro, dando preferência ao enganar-se, contra e não crer em nada." (continua)...

Clinica Modelo

Rua Engenheiro Lafaiete Stockler, 1.049
Largo do Bicão — Vila da Penha
MÉDICOS — DENTISTAS — ADVOGADOS

PLANTÃO NOTURNO

Pediatria, Cardiologia e outras especialidades
Doze médicos, quatro dentistas e quatro enfermeiras dia e noite à sua disposição

CONVÊNIO COM O S.O.R.E.

"À Falência o Hospital"

WLADIMIR CARDOSO DE FREITAS

Obteve ampla repercussão a reportagem publicada neste tabloide, no penúltimo domingo, em que a "Comissão Executiva em Defesa da Umbanda", em circunstanciado relatório, denunciou os crimes, a corrupção e as imoralidades praticadas por Jose Goulart Câmara, Lenor Lemos Wanderley Celso Alves Rosa e outros elementos, na Federação Espírita Umbandista do Estado do Rio de Janeiro e no Hospital e Maternidade Espírita Umbandista, ocasionando o caos e o total desvirtuamento das finalidades das instituições, com prejuízos irreparáveis.

Numa débil pretensão de defesa, o Réu da Ação "Reintegração de Posse" conseguiu do Banco uma declaração de que o depósito de parte da arrecadação das entidades foi feito na conta particular conjunta de José Goulart Câmara e Lenor Lemos Wanderley em virtude de a conta primitiva se encontrar bloqueada.

Não justifica. Quem mandou que o depósito fôsse feito em conta particular? Os associados, em Assembléia Geral, autorizaram esse procedimento? Absolutamente não, como em todo sos atos atrabiliários dos "Vendilhões do Templo", não houve a mínima satisfação aos associados, únicos e verdadeiros donos das entidades.

Os umbandistas, na administração dos usurpadores, só têm o direito (?) de pagar e serem incomodados pelos agentes da opressão, sem poderem reclamar pois o "chefe" é valente, anda armado, e não gosta de preto e de pobre.

No caso do depósito em conta particular, está caracterizada a Apropriação Indébita, crime previsto no Código Penal. Jamais houve um ato oficial ou legal investindo o Réu na posse, mesmo temporária, das entidades, sendo tudo fruto da inteligência maquiavélica do espoliador. Positivamente houve sim, um verdadeiro ASSALTO às entidades representativas e aos Centros Espíritas, com a locupletação e a dilapidação do patrimônio e o desvio de materiais do Hospital.

Paralisar a consrução de um Hospital numa região carente de recurssos, num sórdido e covarde golpe político que visou tão-somente interêsses pessoais, é um crime de inominável qualificações.

Os quinhentos milhões arrecadados, de várias maneiras, em dois anos de crimes, corrupção e imoralidades? Quem exige a prestação de contas não é o "Papa da Umbanda", conforme graciosamente nos intitularam. Terão que prestar contas à Justiça, as autoridades, e aos umbandistas!

Qual será o destino do aventureiro Celso Alves Rosa, também intruso, que implantou a imoralidade no Hospital da Umbanda, ali residindo com suas amantes, recolhendo também grande quantia de dinheiro sob o pretexto de aplicar nas obras de conclusão, nada fazendo na matéria.

E chegada a hora e a vez do Orixá e da Justiça, que tarda mas não falha. Quem deve vai pagar, fiquem certos!

REABERTURA DOS TERREIROS

Recebemos dezenas de convites para a reabertura dos Centros Espíritas, a maioria dos quais não pudemos comparecer, por absoluta carência de tempo, aos quais pedimos desculpas. Visitamos os seguintes:

Centro Espírita Ogum Rompe-Mato: Trav. Recife, s/n.º — Nilópolis, dirigido pelo Babalorixá Anselmo Felício da Silva. "Toque" para Ogum dia 23.

Tenda Espírita Cabocio Guarani: Rua dos Aidos, 67 — Bairro da Luz — Nova Iguaçu, dirigido pela Ialorixá Rosalina Tavares Ferreira.

Ilê de Oxum Abotô: Rua Aurea da Silva, 27 — Banco de Areia — Mesquita-Nova Iguaçu, dirigido pelo Babalorixá Acyr Rodrigues Queiroz (Cici). Diretor de Relações Públicas Hazenclever de Oliveira. No último sábado realizou a linda cerimônia de iniciação denominada "Saída de Iaô".

Casa de Xangô de Ouro: Rua Independência, Lotes 21, 22-e-23 — Fazenda Velha — São João de Meriti, dirigido pelo competente Babalorixá Xelê Pires Fernandes. Nação Angola. Em final de construção seu monumental terreiro.

Terreiro de Ogum Naveguarim: Rua Okir, 15 — Jardim Alvorada — Nova Iguaçu, dirigido pela Ialorixá Nice Ivone de Mello e Silva, Nação Mina-Gêge. Dará um "Toque" brevemente, convidando os filhos da casa.

Centro Espírita São Benedito: Rua Santa Eugênia — Nova Iguaçu, dirigido pelo Babalorixá Aldemar da Silva Aréas. Festejará Ogum no sábado. Este terreiro bem organizado foi inaugurado por nós, há dez anos (séde nova). Anotamos o justo pedido do irmão Aldemar, que representa uma reivindicação útil aos umbandistas da Baixada, ncaminharemos às autoridades competentes, e em breve trocaremos idéias a respeito.

Centro Espírita Cabocio Guararema: Rua Expedicionário José Amaro, 840 — Vila São Luiz — Duque de Caxias, dirigido pela Ialorixá Luzia Elizlaria de Freitas.

Roça de Xapanã: Rua Ubirajara, 101 — Bairro Moquetá — Nova Iguaçu, dirigida pela Todunce Ajubenan — Nação Angola. Consultas: segundas, quartas e sextas-feiras, com Maria Padilha e Zé Pilintra.

Correspondência — Toda correspondência para Wladimir Cardoso de Freitas deve ser enviada para Rua Pernambuco, 1161 — Encantado — GB.

À GRANDE MARCHA DE OGUM A CRUZ SE FÊZ PRESENTE

Cumprindo seu pacto de aliança com o SORE, a CRUZ, Coligação Rural, Umbandista de Zambi, compareceu à Procissão de Ogum com toda a sua diretoria, encabeçada pelo Presidente Miguel Pastor e com os seguintes membros: Secretário, Otacílio Gomes da Silva — Tesoureiro, José Luiz Gonçalves — Diretora de Patrimônio, Maria Ondina Braga, Yalorixá da TE, Caboclo Virgem e Ebarainho.

Daquela organização de cúpula, compareceram ainda os seguintes terreiros: Centro Espírita Cosme e Damião, da Babá Maura Ribeiro Pestana, situado na Estrada da Vendinha, Caminho da Bica, 182, Barra de Guaratiba — Tenda Espírita Ogum Megê, Rua Olímpio da Mata, 70, da Babá Maria José Silva — Abaçá Xangô Sete Cachoeiras, Rua Costa Rubi, 65, Realengo, Babá Dulce Neves da Silva — Tenda Espírita Filhos de Oxalá, Rua C, 116, Vila Santa Rita, Babá Ayna Machado e Presidente da casa Nelson Machado.

Nós que conhecemos Miguel Pastor, há muitos anos sabemos da sua luta e dos seus ideais que são gêmeos dos nossos. Agradecemos a presença de todo o seu povo e partiremos juntos para novas lutas inclusive uma que se aproxima que é a festa do dia 13 de Maio em Inhoaíba. Conforme todos sabem, pois há vários anos noticiamos o fato no nosso tabloide tudo que existe em matéria de religião espírita em Inhoaíba, é obra do sacrifício e da arte de Miguel Pastor, um dos mais brilhantes escultores da nossa época. Agora surgem outros querendo tomar para si o direito adquirido por Miguel e seus companheiros de diretoria. Vamos prá frente, meus irmãos. A verdade de tudo ninguém vai esconder.

GN na Umbanda
(Órgão Oficial do SORE)
EXPEDIENTE
Editor: MARIO BARCELOS
Correspondência:
Rua Pernambuco, 1.161
Encantado — GB

A Doutrina Da Espiritualidade

CARLOS ALLEMAND

Enorme tem sido, através dos tempos, a preocupação dos homens da Ciência em negar e destruir todos os fenômenos considerados extranormais e que fogem a compreensão dos cérebros afetos a idéias essencialmente materialistas.

Na Idade Média, chegou-se mesmo ao cúmulo de sacrificar-se, em praça pública, as pessoas que exteriorizavam seus dons mediúnicos, mesmo que estas manifestações fôssem dadas inconscientemente pendo que estas criaturas eram acusadas de bruxarias e feitiçarias, além de compactuar-se com Satanaz.

Foram assim cometidas inúmeras injustiças e atrozes sofrimentos tiveram, por esta razão, vários espíritos que aqui encarnaram nesta época trevosa, endo que tudo isto aconteceu em virtude da misericódia divina, pois êles vieram à Terra com o objetivo de resgatarem dívidas contraídas em pretéritas existências, purificando-se pelo sofrimento e redimindo-se pela serenidade com que enfrentaram as dôres, humilhações e atribulações.

Este foi o caso, para citar-se um exemplo, de Joana D'Arc que, condenada como herege, foi queimada viva pela fogueira da Inquisição.

Mais tarde, verificando-se o engano, foi canonizada pela mesma Igreja que a condenou e recebeu o título de SANTA.

Até hoje, a despeito do vertiginoso progresso da tecnologia e do espantoso arsenal da Ciência Humana, que lança arrojadamente, modernissimos engenhos nucleares a êm da órbita terrestre, atingindo a Lua, Marte Venus e outros planetas do sistema Solar na busca incessante do domnio do Cosmos, existe ainda um certo temor um rece o do homem em admitir a existência do Espírito e do Mundo Espiritual.

Quando um fato concreto de atuações de entidades espirituais vem a toma, como curas e aparições, é êle logo explorado largamente pela imprensa como algo extraordinário, imerível e maravilhoso, fantástico, e os acontecimentos são sendo distorcidos, a fim de que seja acionada, com mais constância e êxito, a máquina publicitária que manipula, a bel prazer, a opinião pública, sendo o objetivo comercial a sua principal meta, entrando a parte cu'tural e científica como meros fatores secundários.

Entretanto, nos meados do século XIX, em Paris, na França, Allan Kardec codificou a Doutrina dos Espíritos, que novas luzes vislumbrou para os habitantes de nosso planeta, segundo a advertência do CRISTO de que, no fim dos tempos, haveria um só rebanho para um só pastor, isto é, uma só Religião para um mesmo Deus.

Reagiram violentamente contra a Doutrina Espírita os pregadores das outras religiões e seitas religiosas que, aliados aos materialistas, procuraram destruir a nascente filosofia dada a lume por Alan Kardec e começaram os ataques aos seguidores do Espiritismo que foram ridicularizados, vilipendiado se tachados de loucos, visionários e discípulos do demônio.

Tudo em vão, porém, em virtude de que jamais o SOL poderá ser tapado com uma peneira, pois seus raios ultrapassarão os furos da mesma, a verdade vem sempre a tona, por mais que interêsses escusos a queiram esconder.

A Doutrina Espírita, lógica, perfeita e irretorquível, dá ao HOMEM a sua exata dimensão ante DEUS, que sendo Todo Poder e Bondade é, porém, acima de tudo, essencialmente Justiça.

Assim, nos dá esta abençoada doutrina a plena certeza de que nós mesmos, por nossos atos, ações e pensamentos é que somos responsáveis por tudo aquilo que nos acontece, seja de bom ou de mau: Se fizermos o bem, receberemos o bem, porém se fizermo o mau, só poderemos receber o mau.

Muitas vezes uma pessoa boa e virtuosa recebe inúmeras ingratidões e aparentes injustiças, porém, verdadeiramente, está pagando o que já fez, se não nesta, em existência ou existências anteriores, resgatando o seu débito com o Criador, cumprindo as Leis do Carma e de Causa e Efeito.

Aqueles que desejarem entender o mecanismo da Doutrina Espírita, são recomendáveis as obras editadas pela Federação Espírita Brasileira, cuja livraria está situada na Avenida Passos, 30-GB, sendo destaque especial o "Livro Dos Espíritos", escrito pelo próprio Codificador, Alan Kardec.

Pelo expôsto, verifica-se que a humanidade não deve temer a expansão do Espiritismo em todos os quadrantes da Terra, pelo motivo de tratar-se de uma doutrina de Paz, Amor e Esperança, precursora do Maravilhoso de Amanhã, da Civilização da Fraternidade, onde não haverá guerras, doenças, vícios e desolações, não havendo lugar para ódio e vindita e as religiões serão substituídas pela verdadeira Religião, que é a RELIGIÃO DO AMOR UNIVERSAL, cujos templos são os próprios corações humanos.

FERNANDO E FRANCISCO VISITARAM TERREIROS !

Os nossos companheiros Fernando Costa e Francisco Torres Dias, visitaram o terreiro Quintal Rocha de Kaô, que tem sua sede na rua Bezerra de Menezes, 222, em Vaz Lobo. A casa é dirigida pela nossa estimada Babá Iracema Ogana e deu uma grandiosa festa em louvor a Ogum, ocasião em que foi oferecido um ageum formidável a todos os presentes.

Agradecemos a Dona Iracema a maneira fidalga com que recebeu os nossos companheiros e contamos com a presença dela e do seu terreiro no trancurso do festival.

A mesma equipe visitou também no dia de Ogum a Tenda Espírita Caboclo das Sete Flechas, que tem sua sede na rua Capitão Pires, 12, fundos em Bento Ribeiro e que recebe a direção da competente Yalorixá Irene Cristino Na ocasião realizava-se também nesta casa uma grande festa em louvor a Ogum. Igualmente agradecemos a Dona Irene a atenção dispensada aos nossos companheiros e esperamos contar com ela no Festival.

Leia Sempre
O Tabloide
"GAZETA NA UMBANDA"

CRÔNICA

MARIO BARCELOS

O domingo acordou mais cedo com o espoucar de fogos, vivas a Ogum e muita vibração. É a Umbanda em festa louvando com todo o carinho o nosso grande Ogum. Não existe uma só casa espírita que não tenha tocado ontem ou não esteja tocando neste exato momento "Ogum meu pai, ele é Timbiri, Timbiriçá que está de ronda". É isto que diz a cantiga, e, de fato, o nosso grande santo está de ronda, com toda a sua vibração. Nossas equipes saíram em visita aos terreiros, de norte a sul da cidade. Recebemos centenas de convites e quase não pudemos atendê-los, tal o número. Alguns foram aos compromissos assumidos há tempos, e eu pessoalmente fui obrigado a sair do Rio na última hora para realizar obrigações num filho-de-santo em Barra Mansa.

Fui saudar meu compromisso com Obaluaê, na gira de Ogum, mas, felizmente tudo correu bem, como não poderia deixar de correr. Os santos se entendem e a necessidade se fez presente. Aproveitamos a oportunidade para rever novos amigos e mudar um pouco de ares. Fizemos planos para nosso futuro e pedimos muita proteção ao santo que era criado no roncó daquela cidade do Estado do Rio, que nos iluminasse o caminho.

Agora que vai passando a Gira de Ogum, que fizemos mais um Obaluaê e que, de corpo cansado mas com a noção do dever cumprido, lemos esta crônica com o Festival na cabeça. Vem aí mais um punhado de mãos-de-obra, e, sinceramente, não sabemos em que dia teremos cumprido uma missão dentro do santo sem já ter uma outra de igual importância em pauta.

Estamos, agora, já disse, em ritmo de festival. As sessenta cantigas já foram escolhidas entre centenas de inscrições, e a guerra de amor e paz já começou. Lá na Lira o povo garante que levará, com seu ardor e sua fé, além da qualidade das músicas, o cobicado troféu de primeiro lugar. A Mariazinha, do Caboclo Folha Verde está montando seu esquema, pois sua casa tem músicas selecionadas e promete que a Lira pode levar, mas vai ser duro. De São Gonçalo virá uma caravana com a mesma intenção, o mesmo acontecendo com os vencedores do Primeiro Festival que são de Macaé e que afirmam ser assunto liquidado o bicampeonato. O Adilso afirmou, inclusive, que a mesma vitrina no Centro de Macaé onde ficou exposto o troféu vencido por eles do Primeiro Festival já está vazia aguardando o troféu do Segundo Festival. Já o Fernando de Souza se mantém tranqüilo, mas diz que a escrita vai regular mais um vez. Um, pelo menos, será dele. Os outros candidatos se preparam com afinco, ensaiando os coros que vão participar da grande batalha de cultura espírita. Enquanto isso acontece o Barroso prepara as pastas para os juízes e está visitando os clubes para preparar os cenários para as cinco apresentações que serão, como todos sabem, respectivamente, no Sampaio, Riachuelo, Marabu, Engenho de Dentro e Mackenzie.

Todo mundo quer o galardão. Um só vai levar, mas o grande vencedor será de fato o nosso povo que estará presente cantando e vibrando com as coisas que será cantadas pelos nossos irmãos participantes. Até lá..

Jogo de Búzios

O nosso companheiro, Babalorixá Mario Barcelos, atende para jogo de búzios, às terças, quartas e quintas-feiras, das 15 às 20 horas, em nossa sede, na rua Pernambuco, 1161, Estação do Encantado. Os interessados deverão procurar ficha na secretaria.

A Imal ESTÁ NO FESTIVAL
INDÚSTRIA DE MÓVEIS ÁLAMO LTDA.
Imal
FABRICANTES DOS MÓVEIS DE FORMIPLAC, BUFÊS, MESAS, CADEIRAS, ETC.
SALA, COPA, COZINHA
RUA PIRATINI, 75 — TELS.: 3810 — 4310 CAXIAS ESTADO DO RIO

Babalorá Julieta Mãe de Fato e de Direito

Escreve MIRON FILHO

Nos dias 21 e 23 p. p. mais uma vez a competentíssima Zeladora de Orixás, a nossa querida Babalorixá Julieta Nunes, tratada na intimidade por Mãe Júlia. Foi alvo das mais justas e efusivas homenagens por parte dos Diretores, Filhos de Santa e carnais, netos etc. do A. S. C. E. São Jerônimo pela passagem de mais uma efeméride; Mãe Júlia é realmente de fato e de direito uma Verdadeira Mãe: para todas as horas e instantes; não abriga em seu coração uma resta sequer de rancor nem mesmo para seus Inimigos gratuitos que infelizmente os tem mais isso devido as fraquezas do mundo nas criaturas invejosas e cruéis que sente-se Mal em ver algum semelsante as Virtudes Excelsas e até certo ponto privilegiadas dos poucos que aqui neste planeta Terra vêm para em missão sublime dignificar os propósitos do Criador e de seu virtuoso filho nosso Pai Oxalá — que é amarvos uns aos outros como vos amei. A Roça de Xangô Agodô é a verdadeira casa de todos os necessitados de Caridade sob todos os aspectos Espirituais, sociais e por que não dizer materiais. A qualquer hora em qualquer tempo, não existe Limite de atendimento ou empecilhos para Livrar os necessitados de suas agruras. Mãe Júlia faz Inveja a muitas Mães Verdadeiras. Pois é simplesmente a encarnação do Amor, Abnegação e Caridade. Naquele dia glorioso de nosso majestoso Pai Ogum, — invoquei além do patrono desta casa as Falanges do bem para que a cubrissem com seus mantos Sagrados e que Oxalá permita para nossa satisfação e bem geral dos necessitados de caridade sua presença por muitos e muitos anos entre nós.

A Mãe Júlia aquele Axé da comunidade Umbandista

NOTICIÁRIO

ASS. ESP. AFRO-BRASILEIRA CABOCLO COERA CORAL — Localizado a Rua Aurora nº 978 — Mesquita. Consultas aos sábados de 9 às 12 horas. Sessões às terças-feiras das 20 às 24 horas. O Diretor espiritual é o nosso eficientíssimo Irmão Babalorixá Dorismar Nunes dos Santos. O culto da casa é Omolocô. Guias chefes: Caboclo Cobra Coral, Pai Simplício e Exú Barabo e Tiriri Loivam. A casa atualmente conta com um corpo de médiuns de trinta filhos. Auxiliam nos trabalhos gerais da casa os Irmãos Joana Ferreira da Silva mãe pequena; Carlos Alves Carneiro, pai pequeno. — Ogãns Mário Sérzio e Ezio. No último domingo houve um monumental Toque em louvor a Ogum.

C. E. OGUM ROMPE MATO GUERREIRO DE UMBANDA — Travesso Recife nº 2, Nilópolis. Consultas às 4áss. e 6as. feiras de 18 às 22 horas. Sessões de Desenvolvimento de 1 5em 15 dias aos sábados. Direção Espiritual do Babalorixá Anselmo F. da Silva. Pai Pequeno Wilmar de Lima.

T. E. VOVÓ CIPRIANO — Rua Marechal Guilherme nº 91, Pavuna, GB. Consultas diariamente com jogo de Búzios (Delegun). Direção da Babá Joana. Sessões aos sábados.

SOCIAIS

A prendada jovem Rosária Nunes dileta filha de Mãe Júlia completou no dia 28 p. p. nove risonhas primaveras e por esse motivo foi alvo de carinhosa recepção por parte dos parentes e coleguinhas. A Rose as nossas felicitações.

— Também esteve em festa o lar do casal Moacir e Cordélia pela passagem de mais um aniversário da garotinha Georgina, que ofereceu aos amiguinhos uma festinha íntima no dia 28 p. p.

APARECIDA O ANJO ENVIADO DO CÉU — A taba de nosso Irmão e Chefe da Equipe Urubatão Miron Filho, está em festa no dia de hoje, pela passagem de mais um natalício da prendada menina Maria Aparecida que colherá amanhã oito primaveras. Cida como é tratada na intimidade é o orgulho do Cacique Miron, pois é aplicadíssima nos estudos e meiga e gentil com todos os seus semelhantes. Sendo mesmo considerada como à Luz que deseceu em Oswaldo Cruz no dia do Trabalhador. Aos amiguinhos da Cida será oferecido um artístico bolo e refrigerantes, ao papai «Corujão» as felicitações da Equipe.

MOMENTOS FELIZES

ADILSON FIGUEIRA DA SILVA

Há momentos tão felizes em nossa existência, que sentimos a necessidade de distribuí-los com nossos amigos e justamente numa noite tão significante para a querida Mãe Pequena da Tenda Espírita Xangô, é que participei duma feliz cerimônia, na qual tive mais uma vez a comprovação do quanto vale a fé, o amor e a dedicação sincera e positiva de um verdadeiro Filho de Fé.

Hoje, passado quase 6 meses deste intenso momento de alegria, quero dedicar esta humilde página à Mãe Alcenir, em nome de todos os filhos da Tenda Espírita "Xangô Menino".

Macaé, 26 de outubro de 1971.

A minha boa irmã, amiga, conselheira, enfim, ao ser humano que considero o máximo de fé, amor e compreensão, Alcenir.

x x x

Você que era uma santa; você que já vivia sua vida dando um pouco ou tudo de si para os seus semelhantes; você que já se sacrificava para não sacrificar os que a rodeavam você que se quisessemos procurar uma falha tenho certeza, não achariamos. Agora você é mais sagrada; agora lhe admiro mais; agora você subiu muito alto; peço-te para que continue a olhar por seus filhos, por seus amigos, por seu esposo, por sua velha mãezinha e por mim, seu irmão.

O seu sacrifício foi lindo. A sua santa é expetacular. Você não participou. Você era uma pessoa ausente, era só Oxixá e Pai-de-Santo.

Senti suas curas, você não. Senti seu sangue brotar, você não. Vi a intensa luz naquêle momento inesquecível. E a luz era a união de duas grandes luzes: Iansã e você.

Alcenir, agora sei por que você é querida por todos; agora sei por que mesmo os que não lhe deram o valor merecido, brigam por sua causa.

Agora sei por que quem lhe conhece não pode jamais querer-lhe longe dêle. Você é mais que uma irmã de fé; Você é realmente a fé e por isso é que lhe quero sempre no meu Terreiro, junto a meus irmãos, junto a meu Pai, junto a mim, junto aos necessitados que vão em busca da paz, porque com você perto, nós temos a fé e tendo a fé, nós temos tudo e para termos tudo, temos necessidade de sua presença. Você foi o melhor presente que um dia Oxalá me deu.

Seu Pai Pequeno, irmão e amigo.

ESCRAVA DO SANTO

Era noite, já entrava a madrugada
Uma escrava anslava o momento sacrossanto
Que necessário era para a sua eterna caminhada
Na estrada da fé, do amor e do encanto.

Eram passados dois dias inteiros
Ainda faltava um pouco para a liberdade
A escrava do santo em seu terreiro
Vive e sofre mas conhece a verdade

A verdadeira fé ela tem em si
É a dona de um belo pensamento puro
Amor e compreensão também eu vi
Há muito que o seu coração vive limpo e seguro.

Chegou a noite do sagrado dia
E a hora sácra do pacto com o seu santo
Ela, nobremente contrita pedia
Força à sua mãe e por pouco não caía em pranto

Não era medo, certo estou, não era
E sim um sentimento doce e desconhecido
Junto a ansiedade da longa espera
Ao momento agora por ela vivido

E neste momento de fé e amor
Eu vi com certeza nesta minha irmã
Uma luz brilhar com intenso fulgor
E era um Orixá, Escrava Iansã.

Terreiro Dá Festa E Presta Homenagem Ao Nosso Programa

Domingo passado, a equipe do programa A Verdade Sôbre o Espiritismo foi homenegeada na Ilha do Governador, pelos dirigentes da Tenda Espírita São Jerônimo, que tem sua sede na rua 98 casa 67, bairro de Tubiacanga, cuja direção espiritual está a cargo da competente Babá Delice Crumond. O Ogã da casa é o nosso velho companheiro, o Batista. A grande festa para Ogum teve início dia 22 às 21 horas e somente se encerrou dia 23 ao anoitecer e na tarde de domingo foi abatido um boi, ocasião em que foi servido aos presentes um gostoso churrasco. Nós fomos representados na ocasião pelo companheiro Paulo Roberto e esposa e estavam presentes a Babá Ivonete, o senhor Humberto Candido, sua esposa dona Neide e filhos, dr. Joel de Oliveira, os ogãs Laurindo, Adão e Natal. No chope funcionaram os nossos irmãos Raul e Drumond, e o churrasco foi feito com carinho pelos médiuns Manoel e Oswaldo. Na ocasião o Paulo Roberto acertou detalhes com o ogã, com a Babá e médiuns deste terreiro que vão participar do festival defendendo a música de sua autoria e que foi classificada entre as sessenta finalistas.

Nosso presidente Mário Barcelos, não compareceu por ter que viajar para a cidade de Barra Mansa onde realizou obrigações num filho de Obaluaê, mas promete estar presente na próxima oportunidade. Agradecemos aos nossos irmãos daquela casa a recepção oferecida ao Paulo Roberto e esposa e esperamos que nossa amizade tenha sido reforçada ainda mais.

Escolinha Aladim

Maternal — Jardim de Infância — Pré-primário e Primário — Bandinha — Baby English — Ensino Especializado
Grande área para recreação
Rua João Alfredo, 32 — Muda
Telefone: 232-0250
DIREÇÃO DA PROFESSORA NELY
MATRÍCULAS ABERTAS

Casa Para Terreiro

Passo o contrato, já pronta para funcionar. Ver e tratar com o sr. Marcílio, na Avenida Marechal Rondon, 1985, aos sábados e domingos ou pelo telefone: 229-0909, horário comercial.

UMBANDA EM RITMO DE FESTIVAL

Domingo que vem daremos início ao 2.º Festival Nacional das Cantigas de Umbanda, com a realização da Primeira Quarta-de-Final, quando serão apresentadas trinta cantigas das 60 selecionadas, sendo que 10 serão eliminadas na ocasião. A apresentação inicial ocorrerá na sede do Sampaio Atlético Clube, na rua Antunes Garcia, 12, na Estação do Sampaio, lado da rua 24 de Maio. Nesta ocasião, todos os sessenta selecionados deverão estar presentes às 14 horas para o sorteio das 30 cantigas que entrarão em julgamento e para o necessário ensaio com os ogãs oficiais do festival.

Voltamos a lembrar que todos deverão levar suas roupas de santo, pois a apresentação deverá ser feita com a roupa segundo exigência do regulamento. Todos os candidatos deverão também levar um coro de no mínimo cinco pessoas e no máximo 10 pessoas.

Os ingressos já estão à disposição de todos na sede do SORE, ou poderão ainda ser adquiridos na portaria do clube no dia da apresentação. Em caso de falta, a música será substituída pela primeira das músicas reservas.

Em caso de dúvidas, os candidatos poderão comparecer no curso desta semana na sede do SORE, na rua Pernambuco, 1161, no Encantado e entrar em contato com os coordenadores do Festival que são, os nossos companheiros Mário Barcelos e João Barroso de Menezes, para qualquer esclarecimento no horário das 2 às 20 horas.

O Festival propriamente dito terá início às 15 horas e a portaria estará funcionando desde às 13 horas. O corpo de jurados será composto de no mínimo sete pessoas que entendam de letra, música e que sejam crentes da nossa religião. Os nomes dos jurados somente serão conhecidos momentos antes da apresentação.

Os troféus do Festival estão desde o dia da procissão em exposição na sede do SORE e estão assim distribuídos. Troféus para o 1.º, 2.º e 3.º colocados e medalhas do 4.º ao 10.º colocado. Existe ainda um valioso troféu para o melhor intérprete do Festival seja masculino ou feminino.



EM BARRA MANSA SAIU MAIS UM BARCO: OBALUAÊ



Hoje, o programa **A Verdade Sobre o Espiritismo** estará recebendo a visita do Terreiro de Vovó Felícia Baiana, que tem sua sede na Rua João Lima nº 15, em Alcântara, São Gonçalo, e que recebe a direção da competente Yalorixá Manoelina Geralda da Silva. Os Ogãs da casa — Marcílio e Gélson — estarão abrilhantando o nosso programa com lindas curimbas.

No mesmo bairro daquela cidade fluminense, o nosso companheiro Kleber visitou o Centro Espírita Nossa Senhora da Conceição, que fica situado na Rua Viçosa, 80. A dirigente da casa é a Yalorixá Dona Ena, e as giras são aos sábados, de 15 em 15 dias. Dia 23 o terreiro esteve em festa louvando Ogum, Saravá a banda de todo o povo de São Gonçalo.

FESTEJA 23.º ANIVERSÁRIO A CABANA E. SETE FLEXAS

Recebemos um convite da Cabana Espírita Caboclo Sete Flechas, para a festa em homenagem a São Jorge — OGUM, realizada em sua sede na rua Almeida Bastos, 127 no Engenho de Dentro, nos dias 22 e 23 de abril, ocasião em que se comemorava também o 23.º aniversário de fundação do terreiro que é dirigido com muita dedicação pela conhecida Yalorixá Arlete. Lamentàvelmente estivemos ausentes do Rio e não tivemos a oportunidade de ir abraçar os nossos amigos daquele formoso terreiro mas esperamos que tudo tenha corrido de forma brilhante.

CORRENTE MENTAL DA CARIDADE

Voltando ao seu ritmo normal de trabalho, a Roça do Xangô de Ouro, além de funcionar todos os sábados, estará tocando também às quartas-feiras, ocasião em que se realiza a Corrente Mental da Caridade, na qual serão introduzidas algumas modificações. Haverá toque, além da corrente e consultas com Caboclos, Pretos Velhos e Exús, com horário previsto para às 20 horas. A Roça do Xangô de Ouro funciona nas dependências do SORE, na rua Pernambuco, 1161, Estação do Encantado.

O Cantinho da Corrente Mental

MAE ELIS

Só Respostas

A correspondência da Corrente Mental da Caridade se avoluma a cada dia que passa e hoje vou usar o espaço que ela ocupa só para responder aos leitores que me escrevem:

Mãe Tristonha — Gávea — Não se amofine tanto por sua filha não estudar mais com o mesmo afinco. E a própria mudança de idade que ocasiona isto. Converse com ela e faça-a compreender que o estudo é muito necessário para se ser alguém na vida. Você não acha normal que ela agora queira fazer experiências com o seu material de pintura? Às vezes elas saem de casa parecendo miniaturas de espantalhos, mas vão tão felizes que nem dá para lhes chamarmos a atenção. Tenha calma e esta fase logo passará.

Sagitariana sem Sorte — Lins — Dizem que os filhos de Oxalá carregam a cruz de seu pai. Porém você não deve se impressionar com isso e deve olhar a vida com mais otimismo. Use para banhos o DANDÁ da Costa. Essa erva é um ótimo descarrego para quem tem Oxalá na coroa.

Lucianne Matos — Glória — Fico muito contente quando recebo cartas como a sua. E uma lição de bom viver o que você escreve. Apareça quando quiser.

J. L. Q. — Santíssimo — Agradeço as palavras gentis que você enviou para a Maria Mulambo. Fica um pouco sem graça para mim elogiar uma entidade que trabalha comigo, mas essa é mesmo uma «senhora» Pomba Gira e tem resolvido muitos casos quase que impossíveis. O seu é um exemplo disso. Se você soubesse como fico contente com o resultado do trabalho feito, você não teria escrito, teria vindo até aqui me dizer pessoalmente o que escreveu.

Dos presídios da Guanabara tenho recebido um grande número de cartas. Peço que tenham um pouco de paciência pois estou respondendo a todos.

Mãe ELIS atende com Pomba Gira Maria Mulambo às segundas-feiras e aos sábados na sede do SORE — Rua Pernambuco, 1161 — Encantado, a partir das 15 horas auxiliada pelo vodunce Zaze Erangi.

TRIBUNAL ESPÍRITA

Recorte este cupom e envie para a Rádio Continental, Rua do Riachuelo, 73, 3º andar, programa A VERDADE SOBRE ESPIRITISMO, citando um tema para ser debatido no TRIBUNAL ESPÍRITA.

Nome .....

ENDEREÇO .....

TEMA .....

Obs.: O ouvinte que tiver o seu tema selecionado, será contemplado com um prêmio, além de participar do corpo de jurados.

☆★☆★☆★☆★☆★

Leia Sempre GN na Umbanda

Babá Aidil Visitou O Cantinho Do Vovô Chico

Um dos mais antigos e fiéis colaboradores do Tablóide é o nosso companheiro Ubaldo Gomes, dirigente do Cantinho do Vovô Chico. Perfeito relações públicas, Ubaldo sabe fazer amigos e é um dos homens mais disciplinados que conhecemos. Recentemente seu terreiro recebeu a visita da Babá Aidil Santana, da Tenda Espírita Caboclo Aimoré e Iemanjá e ocorreu uma bonita festa de confraternização fazendo jus à cantiga que diz que mano com mano cruza bem. As fotos mostram esta festa e esperamos que tanto o Ubaldo como Dona Aidil permaneçam fiéis aos postulados do SORE e da nossa Umbanda para que possamos unidos levar avante a nossa dura missão de divulgar a nossa crença.

A Mãe Pequena da casa é a senhora Helena Dutra dos Santos e os ogãs são o Hamilton e o Darci, exímios na arte de bater atabaques e cantar para o santo.





Cabocla Jurema Da Cachoeira Inaugura Com Festa Nova Séde

Com uma grande festa, realiou-se dia 23 o toque inaugural da nova sede da Ordem Umbandista Jurema da Cachoeira, que agora está funcionando em sua nova sede na Avenida Marechal Rondom, 1985, na Estação do Riachuelo. A casa é dirigida pela Yalorixá Teresinha Frusca e as sessões realizam-se às terças e sextas-feiras.

O presidente do terreiro é o nosso amigo Marcílio Frusca e estava presente ao ato, o Administrador Regional Gelson Guilherme Ortiz Sampaio e senhora.

Estavam presentes também os centros: Filhos de Ubiratan, Babá Dona Tininha, rua Pereira Nunes, 326 em Vila Isabel — Centro Espírita Cabana de Pai Guiné, rua Barão de São Francisco, 503, Praça Sete, Vila Isabel — Babá Euridice Tertuliano dos Santos — Tenda Espírita Vovó Maria Conga da Yalorixá Maria de Lourdes Pereira de Araújo, que tem sede na rua Isidônio Pais, 246, casa 2, em Cascadura.

Nós fomos representados pelo nosso diretor Livaniiton Sales de Souza que assistiu a todas as cerimônias e nos informou que a festa foi maravilhosa e com muita vibração. Rogamos a Oxalá que esta casa que é uma das mais novas da Umbanda continue crescendo sempre, na fé da linda Cabocla Jurema da Cachoeira

Leia Sempre Aos Domingos "GN" Na Umbanda

GRANDEZA DIVINA

Da mesma forma que uma fábrica sem um competente técnico não chega ao apogeu industrial, um umband'sta inconseqüente só pode denigrir sua religião aos olhos daqueles que professam outras crenças

Estas linhas foram escritas para você que se diz irmão, mas até agora não se encontrou no mundo familiar espíritas, porque ainda não entendeu que espiritismo é uma espinhosa missão, onde estamos obrigados a dar sem esperar recompensa por parte daqueles que apenas vão ao terreiro e acham-se no direito de receber o máximo sem dar o mínimo. São poucos os que respeitam a vontade dos guias por serem reconhecidos. Em se tratando de estranhos à lei do santo, é admissível. Mas... quando nos dirigimos aos médiuns... a história muda de fisionomia. "O semelhante atrai o semelhante", por conseguinte, não compreendemos porque você não ajuda ao "seu barco sair da tempestade que assola o seu reduto marinho Nós... não estamos pedindo nada de mais. Queremos tão somente que você colabore para que nosso terreiro possa concluir suas instalações iniciadas com a intenção de dar conforto aos mais necessitados. Você que tem vinte anos que o frequenta e se considera "dono de uma parte", porque não deposita mensalmente uma pequena importância nos cofres do "seu" templo? O senhor que faz questão de gritar aos quatro ventos que é "a única voz autorizada a falar em nome desta ou daquela Entidade", já colaborou O "irmão" que se aproveita das horas de folga da nossa querida Babá para encher-lhe os ouvidos de "conversinhas inocentes", porque não nos procurou até agora para oferecer uma pequena quantia para auxiliar nos gastos ... E' muito cômodo gritar por Deus nas horas de aflição. Um barco sem timoneiro vai a pique querido irmão. Você que anda propalando a queda da "nossa querida entidade", que já foi parte integrante do nosso "exército... espiritual" mas que não encontrando meio propício teve que voar para outras bandas, lembre-se de que a crítica só é benéfica quando construtiva. Magoa não leva a parte alguma. Reflita um pouco para poder entender a grandeza divina.

TE Pai Joaquim

A Tenda Espírita Pai Joaquim Dangola, funciona em sua bem montada sede na Rua Divinópolis, 36, em Bento Ribeiro, sob a segura orientação da Yalorixá Creuza. As sessões se realizam as sextas-feiras e as consultas são às segundas-feiras com Preto Velho, quarta-feira com as crianças e sexta-feira com a Pomba Gira.

Rádio Continental

1.030 KHZ e Ondas Curtas, em 6.195 KHZ, 49 mts.

Domingos das 21 à 1 Hora da Manhã

Produção e Apresentação Babalorixá MARIO BARCELOS ★ Direção SEBASTIÃO MENDE

A VERDADE SOBRE O ESPIRITISMO

UM PROGRAMA FEITO POR QUEM ENTENDE DAS COISAS DO SANTO

— Reportagens Externas — Noticiário dos Terreiros — Lendas do Santo — Doutrina — Pesquisas — Horóscopos — Comentários Respondendo aos Ouvintes e o Pino da Meia-Noite com Seu 7 da Lira

CORRENDO GIRA

BOANERGES LAVRAS

Cabana Espírita Caboclo 7 Encruzilhadas — Rua Domingos Pires, 181, Pilares. Toque aos sábados de 15 em 15 dias. Direção do Babalaô Célio Delduque.

Tenda Espírita São Jorge — Sede: Rua Benício Vieira. 15, Bairro Raul Veiga, Alcântara, São Gonçalo, Estado do Rio. Sessões aos domingos de 15 em 15 dias. Direção do Babalaô Sr Evaldo Vargas.

Terreiro Caboclo Tibiriçá e Vovó Maria Baiana do Senhor do Bonfim — Av. Suburbana, 3639, Del Castilho. Sessões aos sábados de 15 em 15 dias. Atendimentos às segundas e quartas-feira das 14 às 17 horas. Direção da Yalorixá: Sra. Cenira Torquato.

Cabana Espírita Taubaté — Sede à Rua Leonídia, 67, Ramos. Sessões às sextas-feiras. Atendimentos às quartas-feiras a partir das 15 horas. Presidente: Sr. Francisco Zoroastro Ferreira. Ya lorixá: Sra. Emília de Souza Martins.

Tenda Espírita Pai Joaquim de Aruanda — Sede: Rua Salvador de Sá. 224. Estácio Sessões às segundas e sextas-feiras. Direção da Yalorixá Sra. Amélia Simões.

Centro Espírita Vovó Felicia Baiana — Sede: Rua João Lima, 15, Alcântara, São Gonçalo, Estado do Rio. Atendimentos às segundas, quartas e sextas-feiras, a partir das 14 horas. Yalorixá: Sra. Manoelina Geralda Silva. Presidente: Sr. Galdino da Silva.

Grupo Espírita Antônio de Pádua — Sede: Rua Dinah, 93. Vassouras, Estado do Rio. Sessões às quartas-feiras de 15 em 15 dias e às últimas sextas-feiras de cada mês. Direção do Caboclo Caracatú. Presidente: Sr. Antonio dos Santos.

Tenda Espírita Estrela do Oriente — Sede: Rua Almirante Alexandrino, 5905, Silvestre. Santa Teresa. Sessões aos sábados de 15 em 15 dias. Atendimentos às quintas-feiras, das 14 às 21 horas. Direção da Yalorixá Sra Aurelina Valadão de Morais.

Tenda Espírita Tia Maria Conga — Sede: Rua Flack, 26, Estação do Riachuelo. Sessões às sextas-feiras. Direção da Yalorixá Sra. Noemia. Pai Pequeno: Arley.

Centro Espírita Divino Espírito Santo e São Jorge — Sede: Rua Luiz Alves, Lote 41. quadra 39, Alcântara, S. Gonçalo. Estado do Rio. Sessões aos sábados de 15 em 15 dias. Atendimentos às segundas, sextas e sábados das 9 às 15 horas. Direção do Babalaô Sr. Valdomiro Coelho.

Tenda Espírita Cristo-Rei — Sede: Rua das Telefonistas, 50, Vila Aliança, Bangu. Sessões aos sábados de 15 em 15 dias. Direção da Yalorixá Sra. Elizabeth Gomes Ogã: Miguel.

Tenda Espírita Pai Romualdo — Sede: Rua Barão do BGom Retiro. 381. Sessões às têrças. quintas e sábados a partir das 20h30 min. Babalaô: Sr. Izolino.

Representantes Do SORE Visita Tendas

O nosso companheiro Azevedo esteve, como sempre, correndo gira em diversos terreiros levando a nossa palavra amiga do SORE do Tablóide, do programa a Verdade Sobre o Espiritismo e da revista Orixás. Ele visitou lindas casas e em todas foi recebido com carinho e dedicação e nós desde já agradecemos a todos pela forma com que atenderam ao nosso representante.

Casa de Caridade São Sebastião, rua Zizi, 52, Cabuçu. Yalorixá Maria de Lourdes Costa Filppi. Ogãs Sebastião Casemiro e Bernardino Moreira Azevedo. Presidente Angelo Filppi. Tesoureiro Anatólio Basílio da Silva. Secretário Juraci Garcia da Costa. Vice-Presidente Geraldo Costa. Sessões aos sábados a partir das 16 horas. Última sexta-feira do mês gira de Exu.

x x x

Tenda Espírita Maria Conceição do Mar. Rua Costa Rica, 182, Penha. Babá Elza Sanches Figueiras. Pai Pequeno Claudionor Faticate. Ogã Geraldo Nascimento. Guia chefe Caboclo Sete Luzes. Presidente Elza Sanches Figueira. Secretário Marcos Souza Medeiros. Tesoureiro Alfredo Figueira Filho. Cento e vinte médiuns. Sessões às segundas, Pretos Velhos, Quartas, desenvolvimento, sextas-feiras, Caboclo. Primeira quarta do mês, sessões de Crianças a partir das 18 horas. Ultima sexta-feira do mês, Gira co, Seu Tranca Rua.

x x x

Tenda Espírita Nossa Senhora Aparecida, rua das Paineiras, sem número, Bairro Imbuí, Teresópolis. Babalaô Manoel Luiz Santiago. Ogã Humberto Costa. Guia chefe: Caboclo Tupi. Presidente Ivo Ribeiro. Secretário Airton Salabim Santiago. Tesoureiro. Arídio Matos. Domingos escolinha infantil das 9 às 10 horas. Segundas, gira de compadre. Terça atendimentos aos médiuns e operações espirituais. Quintas desenvolvimento e doutrina. Sextas, sessões públicas.

x x x

Grupo Espírita São Geraldo, rua Cotinguiba, 450, Teresópolis, Estado do Rio. Babá Maria Nóboa da Silva. Ogãs José Carlos de Araújo Lucas, Henrique Brito. Presidente Sétimo Cupelo. Secretário Alvaro Caldas. Tesoureiro: Manoel Mauricio Viana. Noventa médiuns. Domingo escolinha dominical. Segundas-feiras, Pretos Velhos. Segundas e quartas-feiras do mês Cientifico e sextas-feiras Caboclos.

2º FESTIVAL NACIONAL DAS CANTIGAS DE UMBANDA

LOCAIS DAS APRESENTAÇÕES

1ª Quarta de Final — Dia 7 de maio — Domingo — 16 horas — Local: Sampaio Atlético Clube — Rua Antunes Garcia, 12, bairro do Sampaio.

2ª Quarta de Final — Dia 14 de maio — Domingo — 16 horas — Local: Riachuelo Tenis Clube — Rua Marechal Bitencourt, 117 — Estação po Riachuelo.

1ª Semifinal — Dia 21 de maio — Domingo — 16 horas — Local: Clube Marabu — Rua Clarimundo de Melo, 197 — Encantado.

2ª Semifinal — Dia 28 de maio — Domingo — 16 horas — Local: Engenho de Dentro Atlético Clube — Rua Monsenhor Jerônimo, 135, bairro Engenho de Dentro.

FINAL — Dia 4 de junho — Domingo — 16 horas — Local: Sport Club Mackenzie — Rua Dias da Cruz, 561 — Méier.

ATENÇÃO

Os autores, intérpretes e coros deverão se apresentar às 14 horas para mudança de roupa e ensaio das cantigas que serão apresentadas. A ordem de apresentação será feita por sorteio em cada um dos locais acima indicados.

A COMISSÃO ORGANIZADORA

TERREIRO VAI VISITAR PROGRAMA ESPÍRITA !

A Roça do Xangô de Ouro ganhou mais um filho desta feita na cidade de Barra Mansa. Trata-se do Yaô Heron Herazi de Castro que se encontrava recolhido para obrigações e cuja saída ocorreu sábado passado, com um grande toque no terreiro do Yaô que é a Tenda Espírita Ogum Beira-Mar. Amigos estiveram presentes prestigiando o acontecimento, entre os quais Francisco Kiangazua, e Sereno, a jornalista Heth Lustosa e outros.

O Yaô recebeu a digina de Duamenã e é um bom filho de Obaluaê. Além do Babalorixá Mário Barcelos, funcionaram na feitura Ana Amélia, Mãe Ellis, Matambalê, Zazi Erargi. Anjuirá e Osmar que deram do seu melhor para que a missão fosse cumprida com sucesso como o foi.

O nome do santo foi tirado por Anjuirá da Roça de Xangô Anjuirá também de Barra Mansa. Agradecemos as manifestações de carinho dispensadas aos nossos irmãos que lá estiveram e rogamos a Obaluaê que dê tudo de bom ao seu filho.

LEIA AOS DOMINGOS

GAZETA NA UMBANDA

Comestiveis Sinhá e Portuense Ltda.

Doces para corte — balas de diversas qualidades — Atacado e varejo — Preços especiais para terreiros e umbandistas em geral — Massas diversas pelos menores preços

DOMINGOS DE FRIAS DA ROCHA

Rua Dois de Fevereiro, 1085, lojas E e F — Pedidos pelo Tel.: 229-1376 — GB

GN CONTRA-CAPA

Mário Barcelos

Santíssimo, Meia-Noite... (XXIX)

O povo da Lira já está se movimentando para o Segundo Festival Nacional das Cantigas de Umbanda. Além da Yalorixá Cacilda de Assis, que colocou quatro músicas, outros autores da Lira também lograram colocação entre as sessenta finalistas, e tudo em Santíssimo está também em ritmo de Festival. Aliás, êste é o terceiro festival neste ano em que dona Cacilda participa. O primeiro foi o Festival de Músicas de Carnaval, no Maracanãzinho, onde ela conseguiu a quarta colocação com a música "O que Passou Passou". Depois veio o Festival de Música Popular em Valença, onde a conhecida Mãe-de-Santo colocou também duas músicas e com pleno êxito, e agora vem o Festival das Cantigas de Umbanda.

A Lira participará ativamente da promoção e Dona Cacilda já acertou em detalhes tudo a respeito das apresentações, e, por certo, figurará como uma das finalistas, tal a qualidade das músicas. Os intérpretes já foram escalados e os coros para cada uma delas já estão sendo devidamente ensaiados.

A Lira promete, pelo menos este ano, uma melhor colocação no resultado final, uma vez que ano passado, a cantiga de João Barroso se colocou em sétimo lugar. Agora eles pretendem muito mais, e, para isto, já estão em ação para que não surjam surpresas de última hora.

Dona Cacilda de Assis, procurada pela reportagem do Tablóide, a respeito do Festival, assim se expressou:

— Sou uma dirigente de terreiro como outra qualquer e gosto de fazer músicas para o Santo. Estou participando do Festival porque quero o bem-estar do nosso povo e, como já tenho muitos pontos que são cantados em todo o Brasil, quero oficialmente lançar outros. Vamos defender nossas músicas com amor e carinho, e, evidentemente, pensamos na vitória, mas, seja qual for o resultado teremos cumprido mais uma importante missão dentro do Santo, pois, além de Zeladora, sou também a vice-presidente do Supremo Órgãos das Religiões Espíritas e não poderia ficar ausente de uma promoção do qual sou a segunda mandatária.



SETE DA LIRA, mensageiro da Umbanda, no FESTIVAL

O povo da Lira do Seu Sete está se preparando para uma grandiosa apresentação no FESTIVAL NACIONAL DAS CANTIGAS DE UMBANDA que terá início no dia SETE de maio, no Sampaio Atlético Clube.

Observação: Sampaio tem sete letras e as coincidências são todas favoráveis ao Seu Sete, o Rei da Lira, que possui uma das maiores e mais disciplinadas torcida artística — a famosa Turma do Sereno.

Os compositores classificados em nome da Lira, para este Festival estão ensaiando com afinco para garantir algumas medalhas e, pelo menos, um troféu. Cacilda de Assis, assessorada pela máquina humana que usa a gentileza como combustível para os seus movimentos e que se chama Luzia de Assis, desde o dia em que saiu a relação das cantigas classificadas, onde "Papai Ogum" já desponta como uma das favoritas, ao lado de "Abassá em Festa", de João Barroso de Menezes.

Os filhos-de-santo da Tenda Espírita Filhos da Cabocla Jurema estão preparando suas roupas para participarem das fases eliminatórias **do Segundo Festival Nacional das Cantigas de Umbanda**, organizado sob a supervisão do Babalaô Mário Barcelos, presidente do SORE — Supremo Órgão das Religiões Espíritas. Muita gente pertencente ao Unidos da Lira, está procurando o Barroso, na Lira, para reservar seu ingresso para os cinco dias de músicas dedicadas aos Orixás e seus Mensageiros...

É enorme o número de pessoas que perguntam se dona Cacilda de Assis está preparada para levar um dos belíssimos prêmios oferecidos pela Indústria de Móveis Álamo Limitada.

João Barroso de Menezes está montando um espetáculo visual para as músicas que vai apresentar, que, pode-se dizer, digno de ser visto por qualquer pessoa que goste de uma verdadeira obra de arte cênica.

As Encapetadas da Lira não param seus ensaios nem mesmo para trabalhar. Uma delas já perdeu até o emprego, porém está feliz por saber-se útil à sua religião, a Umbanda.

Timbó e Airton Vilar ficaram contentíssimos com a classificação das suas cantigas. Cirio Martins e Júllo de Souza, simples e gentis, nada dizem, porque sorriem o tempo todo, quando se fala do Festival.

Lira do Seu Sete, ele espera a sua participação. Avante!

LEIA ORIXÁS - Em Tôdas as Bancas de Jornais do Brasil
3.º Número
Tudo Sôbre as Religiões Espíritas

FESTIVAL VAI COMEÇAR HOJE NO SAMPAIO ATLÉTICO CLUBE

Hoje, às 16 horas, estaremos dando início à grande maratona que será, sem dúvida, o 2.º Festival Nacional das Cantigas de Umbanda, com a apresentação de 30 músicas, no Sampaio Atlético Clube, que tem a sua sede na Rua Antunes Garcia, 12, na Estação do Sampaio, lado da 24 de Maio. Os ingressos poderão ser adquiridos na portaria do clube e a renda reverterá em favor da compra da sede própria do Supremo Órgão das Religiões Espíritas. Voltamos a avisar a todos os candidatos classificados que deverão estar presentes às 14 horas, para o sorteio das músicas e o necessário ensaio. Todos devem levar os participantes do côro e suas vestimentas apropriadas para a apresentação como manda o regulamento.

GN na Umbanda

ORGAO OFICIAL DO SORE

Ano 96 — Domingo, 7 e 2a.-feira, 8-5-1972 — N.º 56.139



Júri Julga Também Os Intérpretes

Um segundo júri julgará, também, durante as cinco apresentações o melhor intérprete, seja masculino ou feminino do festival. Para isso dedicamos *um troféu extra para o melhor intérprete* desde o início, estará em julgamento, inclusive com contagem de pontos. Mesmo com sua música desclassificada, qualquer um dos candidatos pode ser considerado o melhor intérprete, dependendo da decisão dos jurados que estarão, domingo, em ação, paralelamente ao corpo de jurados que julgará as músicas apresentadas.

Todas as providências já foram tomadas para que o 2.º Festival Nacional das Cantigas de Umbanda tenha o exito esperado e voltamos a lembrar aos candidatos que se esmerem nas apresentações face à criação do troféu para o melhor intérprete. Além disso, uma boa apresentação implica também no julgamento do juri das músicas, onde consta um item que fala em conceito geral da apresentação com valor também de cinco pontos. Esperamos que todos cheguem as 14 horas, para o sorteio, na sede do Sampaio Atlético Clube, levando as suas roupas de santo, obrigatória nas apresentações. No mais, desejamos sinceramente a todos boa sorte e que consigam chegar até à finalíssima.

UMBANDA EM RITMO DE FESTIVAL

(Leia texto na pág. 4)

LUCUBRAÇÕES — III

ERNANI PIRES VIDAL

Portanto, formem-se umbandistas conscientes, ilustrados e responsáveis, se quisermos que a Umbanda se honre com eles e, o Espiritismo não venha a sofrer os reflexos daquilo com que êle nada tem a ver. Organize-se uma Doutrina umbandista ao invés de se fazer uso de um sincretismo manoqueado ao bel prazer dos interêsses de alguns em detrimento de muitos. Deixe-se de ser afro-anista, indianista, candomblecista, católico ou vudú, para ser simplesmente, umbandista reencarnacionista.

Só assim, meu caro, distinto e ilustrado amigo Barcelos, haverá uma religião de verdade, sem matanças e certos cultos desnecessários, e então, os mentores carnais, poderão dizer como fizera Isaac Newton: "Lutem, a verdade e a mentira. Quem viu jamais a verdade vencida em luta franca e campo aberto? Importa não permitirdes que um individuo seja reduzido ao silêncio por um número qualquer de opositores, demasiado aterrados aos seus preconceitos, para serem capazes de ouvir a idéia nova que ele deseja exprimir. Encorajai êsse homem ainda que ele esteja apenas tateando. Mas tambem não é preciso estar muito disposto a aceitar uma idéia nova, antes de examiná-la ao máximo permitido por vossa capacidade intelectual, pondo-a à prova até ficar comprovado que é verdadeiramente o que se denomina "reto pensar".

Portanto, ponha-se de lado tudo aquilo que se vem fazendo de errado dentro da Umbanda, e dentre eles: os velhos preconceitos que têm enrodilhado os crentes umbandistas; muitos dos preconceitos surgiram do convencionalismo que rodeia os interessados em manter na Umbanda, aquilo que negro escravo transmitiu hereditariamente, e que se arraigou em muitos, convertendo-se, em grande parte, em perigo, mais que auxílio para a difusão da religião.

Assim, é bom que se saiba, que o vulgar espiritualismo que se diz reencarnacionista, sem orientação definida, sem método para o seu estudo e aplicação, não pode subsistir. Em tudo é necessário extirpar a ignorancia, a superstição, a ignorância, a superstição, a má fé e a má direção aliadas a interesses duvidosos.

Por que se dá nome de santo a Terreiro de Umbanda? Por que mistura-se Umbanda com Catolicismo? Por que fazem-se rituais do Candomblé na Umbanda? E por que dão nome de Espiritismo às reuniões umbandistas?

Tudo isto acontece por não haver um código que submeta e oriente aqueles que se intitulam isto ou aquilo dentro da religião; e em razão dessa lacuna, eles nunca deixam de procurar socorro numa outra, quando não sabem como proceder dentro daquela que dizem ser a sua religião.

Há necessidade de mais ciência e menos incongruência. Haja decôro que mais não seja, senão para manter o prestígio da religião; haja coerência, pois é feio aparentar o que não se tem, e fingir o que não se é. É preciso afastar os vendilhões do Espírito que traficam à sombra de idéias sadias e bons preceitos não é duro, é verdadeiro!

"Tenhamos contra a ignorância e contra o ódio o culto da verdade e do amor. Saibamos amar o bem e detestar o ódio", ensina o grande Charles Richet.

"Crê ou Sê maldito. Se o homem aceita sem discutir aquilo que êle devia ter examinado com a sua própria razão, acaba por perder o hábito de raciocinar", diz Emerson.

Diz-se "salvar a alma. Não se pode salvar senão aquilo que pode morrer. A alma não pode morrer porque só ela existe. Não se pode salvá-la, mas purificá-la do que a obscurece, do que seja; o que é preciso é instruí-la, para que Deus cada vez mais a penetre", ensina Tolstoi. (continua)...

Boa-Noite

Boa noite, minha gente. Domingo passado, por causa do Flamengo, peguei o bonde andando e não dei a voces o meu boa noite. Hoje me cuidei, sai de casa bem mais cedo e fiquei aqui, esperando a hora de dar o meu boa noite ao meu querido povo de Umbanda. A semana foi cheia de movimentação. Tudo girando em torno do Festival que vai começar domingo que vem. A turma andou ensalando lá no SORE e os tambores rufaram dia e noite, nos preparativos para a grande batalha de cultura e ritmo que vai começar domingo que vem. E' a Umbanda em festa. Umbanda pura, sem ódios nem rancores, mas cheia de desejo de lutas e glórias. Hoje eu dedico aos autores e intérpretes que participarão do Festival, o meu boa noite e, principalmente, o meu muito obrigado. Voces são formidáveis e a Umbanda lhes deve muito. Oxalá que abençôe a todos.

Notícias Da Equipe Vovô Chico

Terreiro Ogum Beira-Mar situado na Rua Santa Isabel, 611 em Bento Ribeiro — Ialorixá Enedina de Oliveira. Toques aos sábados de 15 em 15 dias. Consultas diàriamente a partir das 15 horas. Guias Chefes: Caboclo Arruda e Ogum Beira-Mar.

—☆—

Cabana do Caboclo Tupi e Pai Tomé situada na Rua Teixeira n.º 12 — Todos os Santos. Direção do Sr. Pedro Félix da Silva. Sessões às segundas e sextas-feiras, às 20 horas. Guias: Chefes: Caboclo Tupi e Pai Tomé. Dia 13 de maio, grande festa dos Pretos Velhos.

—☆—

Cabana do Caboclo Mata Virgem. Rua Marechal Marciano, 97 fundos — Realengo. Sessões aos sábados de 15 em 15 dias, às 21 horas. Ialorixá Luzia de Castro.

—☆—

Cantinho Vovô Chico. — Rua Venâncio Ribeiro, 381 — Eng. de Dentro, Babalaô Ubaldo Gomes. Sessões, às sextas-feiras, a partir das 20 horas. Comunica que vai dar toque dos Pretos Velhos no próximo dia 12 de maio. Convida todos irmãos de fé e amigos da casa. Haverá um ageum para os médiuns no terreiro.

SUL DO ESTADO

Para nossa satisfação recebemos em dias desta semana mais um exemplar do vibrante jornal "Sul do Estado", um dos órgãos de imprensa de maior circulação no Estado do Rio, e que recebe a direção da dinâmica e valorosa jornalista Heth Lustosa. Agradecemos a publicação de ampla reportagem sôbre as coisas do SORE e agradecemos ainda a publicação na coluna social a respeito do nosso Diretor Presidente Mário Barcelos. Temos a mais absoluta certeza de que Heth Lustosa que nos honrou com a sua presença na procisão dará agora maior publicidade às coisas espiritas uma vêz que seu jornal já vinha publicando a muito tempo uma importante coluna assinada pelo nosso irmão Sereno.

CORRENDO GIRA

BOANERGES LAVRAS

Centro Espírita Ogum Iara das Ondas do Mar — Sede a rua Julieta n.º 23, fundos. Piedade — Sessões as sextas-feiras — Direção da Ialorixá sra. Silvana — Presidente sr. Manoel Gomes Pinto.

—x—

Tenda Espírita São Gerônimo — Sede à rua 96 casa 67, Praia de Tubiacanga na Ilha do Governador (Galeão). Ao Ogum Batista e a sua esposa Ialorixá sra. Delice, os meus sinceros agradecimentos pela simpática acolhida.

—x—

Abaçá Yemanjá — Sede, Av. Darci Vargas n.º 211, Gramacho, no Estadoo do Rio — Direção da Ialorixá Sra. Maria da Conceição — Kavile. Presidente: Sr. Silvio Domingues. Obrigado pela belissima recepção a minha pessoa. Que Ogum Sete Ondas proteja a todos os filhos de fé.

—x—

Domingo proximo às 4 horas da tarde compareça ao Sampaio A. C. à rua Antunes Garcia n.º 12. Estação do Sampaio. 1a. Quarta de Final do II Festival Nacional das Cantigas de Umbanda. Conta com a sua presença.

—x—

Tenda Espírita Caboclo Pena Branca — Sede à rua Chopem, lote 29, Bairro Dr. Laureano em Caxias. Estado do Rio. Não tenho palavras para agredecer a maneira como fui recebido nesta tenda. Peça a proteção do Caboclo Pena Branca.

—x—

Cabana Espírita Xangô Agodo — Sede: Rua Xavier dos Pássaros, 22, fundos. Encantado. Sessões aos sábados. Jogada de Búzios diàriamente. Ialorixá: Sra. Siria Rodrigues Morais. Mãe pequena: Lietl Rodrigues de Souza.

—x—

Centro Espírita Tia Maria da Bahia — Situado na Rua Toneleros n.º 210, casa 2, Copacabana. Sessões aos sábados. Ialorixá: Sra. Maria Celina Rosa.

—x—

Centro Espírita Santo Antonio — Sede: Rua João Pessoa n.º 407, Olinda. Estado do Rio. Direção do Babalaô Susu auxiliado pelo seu filho carnal Cicica. Sessões aos sábados de 15 em 15 dias.

—x—

Tenda Espírita Senhor do Bonfim — Sede: Av. Luiz Lario n.º 56, Macaé. Estado do Rio. Sessões às segundas-feiras e sábados. Ialorixá: Sra. Djanira de Souza Alves.

—x—

Dia 7 de maio, domingo, início do II Festival Nacional das Cantigas de Umbanda às 4 horas da tarde no Sampaio A. Clube, rua Antunes Garcia n.º 12. Estação do Sampaio.

—x—

Tenda Espírita São João Batista — Rua Barros Barreto n.º 43, Bonsucesso. Sessões às segundas-feiras. Babalaô: Sr. Hilário Armando Avila. Presidente: Sr. Oswaldo Batista.

—x—

Tenda Espírita Cristo Rei — Rua das Telefonistas, 50, Vila Aliança, Bangu, Ialorixá: Elizabete Gomes. Sessões aos sábados de 15 em 15 dias. Atendimentos às quartas e sextas-feiras.

Cabana Espírita De Xangô Agodô!

A Cabana Espirita Xangô Agodô, que tem a direção da Babá Siria Rodrigues Moraes, tem sua sede na rua Xavier dos Pássaros, 22, fundos, no bairro do Encantado. A casa realiza suas sessões aos sábados e a Mãe Pequena é a senhora Liette Rodrigues de Souza.

Entre outras, trabalham naquele terreiro, fazendo as mais pura caridade as seguintes entidades: Caboclo Rei Caçador Boiadeiro, Jurema, Rompe Mato, Tupã e Pena Branca. Pretos Velhos: Pai Lourenço, Vovó Maria Benedita da Bahia e Vovô João de Aruanda. As Giras de Exú, com Seu Sete Capas, se realizam no último sábado de cada mês. Jogada de búzios diàriamente.

TRIBUNAL ESPÍRITA

Recorte este cupom e envie para a Rádio Continental, Rua do Riachuelo, 73, 3º andar, programa A VERDADE SOBRE ESPIRITISMO, citando um tema para ser debatido no TRIBUNAL ESPIRITA.

Nome .....

ENDEREÇO .....

TEMA .....

Obs.: O ouvinte que tiver o seu tema selecionado, será contemplado com um prêmio, além de participar do corpo de jurados.

GN na Umbanda
(Órgão Oficial do SORE)
EXPEDIENTE
Editor: MARIO BARCELOS
Correspondência:
Rua Pernambuco, 1.161
Encantado — GB

UMBANDA EM MACAÉ

Estamos mais uma vez, participando do "Festival Nacional das Cantigas de Umbanda", representando não só nossa Macaé, como também o Estado do Rio de Janeiro.

Trazemos junto a nós uma enorme bagagem de responsabilidade pois somos os vencedores do 1.º Festival, e contamos com a ajuda do povo fluminense, trazendo cada umbandista do nosso Estado a sua vibração positiva e venham todos para que juntos possamos conquistar para o nosso torrão, pelo menos uma medalha.

Vamos atravessar a baia de Guanabara e pisar com pé no solo mater dêste grande acontecimento que é sem dúvida o "Festival Nacional de Cantigas de Umbanda"; Irmãos, Umbanda é amor, é música, é poesia e agora também o seu Festival, no seu 2.º ano. Saravá.

SAÍDA DE YAOS

Sábado dia 29 de abril, assistimos a uma grande festa na Tenda Espirita Ogum Naruê. Foi um verdadeiro acontecimento umbandistico da nossa cidade, pois além de ser uma saida de um barco de 3 Yaôs, reuniu este evento várias casas de Santo da região.

De parabéns o babalorixá Edward Meireles, pois o que vimos foi lindo, os Santos saíram "Odara"; houve carinho para todos os presentes. Entre figuras ilustres que lá estiveram podemos citar: Sr. Martinho, Presidente da Congregação Espirita Brasileira, Dr. Varella, Diretor Sarcedotal da Congregação, vários babalorixás e Ialorixás, entre eles o nosso estimado amigo Jerônimo, grande babalorixá de Cabo Frio, e 1.º filho feito no Ilê de Ogum Naruê.

Que Oxum, Iemanjá e Nanã, as Santas das Yaôs, cubram de Axés o babalorixá Edward e a todos os filhos da Casa.

Aqui deixamos nosso agradecimento, pela maneira carinhosa que receberam o Pai Pequeno Adilson, a Mãe Pequena Alcenir, o Alabê Jorge e os demais filhos da nossa tenda, e patenteamos que a Tenda de Xangô Menino faz questão da amizade de umbandistas da têmpera do nosso amigo e irmão Wad, do Ogum Naruê.

MADRINHA

A nossa "Mãe da Umbanda" macaense, nossa querida Mãe Nóca, foi escolhida para ser a nossa madrinha no 2.º Festival. Garanto que em matéria de madrinha, nós somos os vencedores.

Já estamos acertando os ponteiros, para trazermos os finalistas do 2.º Festival, numa festa que faremos realizar aqui em Macaé, no mês de julho, fazendo parte do calendário oficial da festa de aniversário da cidade. Repetiremos o sucesso do ano passado, quando premiamos Macaé com a maior festa pública religiosa realizada em seu solo.

Até logo meus irmãos umbandistas e lá no Sampaio Atlético Clube vamos nos rever, para aquele abraço saudoso do Fernando, Barroso, Livanilton, Hamilton, Marcílio, e todos os demais participantes do 2.º Festival.

Saravá o nosso Festival.

Adilson F. da Silva.

PRECE ESPIRITA

Senhor Oxalá Deus do mundo. Nesta hora em que nosso pensamento se volta para os destinos da humanidade lhe pedimos clemência para os que sofrem nos leitos dos hospitais nos hospícios e nas penitenciárias. Você, meu irmão. Você, minha irmã que sofre, deve se concentrar agora na figura do criador e fazer uma força de pensamento para amenizar seus males. Olhe para dentro de você mesmo e faça uma análise da sua atuação nesta vida terrena. Oxalá nasce e morre todos os dias em cada um de nós. Nasce quando amamos e morre quando odiamos aos nossos semelhantes. São seis horas da tarde e nós, espiritas, rezamos para que sejam diminuidos os sofrimentos do mundo e lembrados aos nossos irôãozinhos que Oxalá muitas vedes escreve certo por linhas tortas. Só eo mo sofrimento ganhamos graus de luz e caminhamos para Deus. Quando você meu irmão, e você minha irmã, se lembrar de que não tem um par de sapatos, deve lembrar também que temos irmãos que não tem pé. Limpe seu coração dos pecados. Se redima perante o criador. Deixemos de lado o ódio, a inveja e a intriga. Vamos amar ao nosso semelhante para que possamos manter Oxalá sempre vivo em nossos corações. Saravá o povo espirita. Saravá o nosso grande Brasil. Axé...

Prece Das Seis Horas

São seis horas da tarde. Hora santa em que o dia cede seu lugar à noite. Hora de preces, hora de meditação. Oxalá, meu Pai, eu lhe peço em nome de todo o povo espirita, paz de espirito e sossego para a humanidade. Lhe peço clemência para os que sofrem e um pouco de amor nos corações que estão negros de ódio. Eu lhe peço, Pai, que sejam amenizados os males da humanidade. Que haja mais entendimento entre os homens e que as portas da espiritualidade sejam abertas para todos. Rogo meu Pai Oxalá que dê muita luz aos nossos Orixás, Caboclos e Pretos Velhos para que possam, nas milhares de casas espiritas espalhadas por todo o nosso imenso Brasil fazer muita caridade e acabar com muitos sofrimentos. Em nome de Xangô, lhe peço justiça para os injustiçados. Em nome de Ogum lhe peço sejam vencidas todas as nossas demandas e peço a minha Mãe Oxum que derrame sobre a cabeça de todos os brasileiros pétalas de rosas e que cada pétala seja uma graça. Saravá todo o povo espirita. Saravá o nosso querido Brasil. Axé.

Tablóide GN na Umbanda
Um jornal de utilidade pública da nossa religião!

CRÔNICA

MARIO BARCELOS

Curioso. Uma porção de gente que se criou no nosso viveiro andou passando de carro pela porta do SORE, esta semana, com o intuito provável de ver ou saber ou confirmar alguma coisa. Como sempre, uns passaram arriados dentro dos carros, outros descaradamente, ainda deram adeuzinho e outros passaram, simplesmente, com a finalidade de não sei lá o que, mas sei que o cotovelo deles todos doía a Deus dará, com saudade do bom tratamento e da consideração que lhes dispensavamos e que não conseguiram arranjar jamais em nenhum outro lugar por onde andaram.

Não é a primeira vez que isto acontece. Nas procissões, iguais a cães danados, se escondem pelas esquinas para ver o nosso Exército Branco passar. Vem à procura de alguma coisa para falar mal e saem sempre engasgados. Nas festas internas, mandam seus prepostos de caráter tão baixo como o deles, e se tornam conhecedores de tudo o que fazemos. Novamente eu me lembro daquela dor enjoada que delicadamente chamamos de dor de cotovelo. Olham de longe e não vêm nada. Mandam espias e a informação é uma só. Estão todos alegres e satisfeitos e o que é importante, bem com Oxalá. Estamos numa fase de um alegre tumulto. Geram as discussões dentro das paredes do SORE, mas são de caráter bom. Cada um acha que a sua música vai ser a campeã do Festival que começa domingo que vem. Os ensaios se processam. As divergências surgem, mas tudo num espírito elevado e ninguém se preocupa com o ladrar dos cães. Estamos em ritmo de festa e todo mundo já sabe, por antecipação, que vai ser aquela festa que vai durar cinco semanas de sucesso absoluto.

Em meio aos ensaios e as polêmicas musicais, em sentado na minha mesa, de cigarro preso entre os dentes, fico meditando: "Que diabo esta gente está querendo"...

Analiso tudo, penso em tudo e só me ocorre uma idéia. Um jornal publicou que um líder umbandista foi condenado e preso e que vai pagar três anos de reclusão por crime de estelionato. Caramba, será que estes *irmãos sem luz pensam que fui eu o condenado. Ora bolas, é claro que não podem nem devem pensar nisto.* Não são tolos e sabem que tenho a cabeça no lugar e que o meu telhado não é de vidro. Bem, não estou dizendo nem vou dizer que nunca serei preso. Posso ser sim, pois cadeia não foi feita pra cachorro. Mas no dia em que isto acontecer a notícia nos jornais deverá vir mais ou menos nestes termos: "Mário Barcelos, o presidente do SORE, foi preso e condenado porque quebrou a cara de um falso umbandista etc... etc... etc...

Saravá.

DUKE OF SCOTLAND PRESENTE

A firma Hengate Destiladores Ltda. responsáveis pela excelente qualidade do Wiskey Duke Of Scotland, nos enviou vários litros daquele conhecido Wiskey para ser servido ao corpo de jurados do 2º Festival Nacional das Cantigas de Umbanda.

Agradecemos a gentileza dos responsáveis por aquela firma e principalmente do nosso companheiro Pedro Inácio que é seu Relações Públicas e esperamos contar com todos durante o período do festival que se inicia hoje com sua primeira apresentação na sede do Sampaio Atlético Clube.

A Imal ESTÁ NO FESTIVAL
INDÚSTRIA DE MÓVEIS ÁLAMO LTDA.
Imal
FABRICANTES DOS MÓVEIS DE FORMIPLAC, BUFÊS, MESAS, CADEIRAS, ETC.
SALA, COPA, COZINHA
RUA PIRATINI, 75 — TELS.: 3810 — 4310 CAXIAS ESTADO DO RIO

UMBANDA EM RITMO DE FESTIVAL

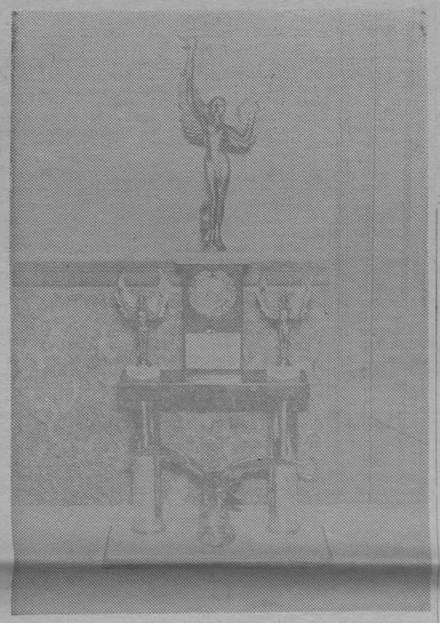

Hoje, às 16 horas, no Sampaio Atlético Clube, estaremos iniciando o II Festival Nacional das Cantigas de Umbanda com a apresentação de 30 cantigas, na primeira Quarta-de-Final do Festival que é uma promoção do Supremo Orgão das Religiões Espiritas Rádio Continental Tablóide GN na Umbanda, GAZETA DE NOTICIAS. Programa a Verdade Sobre o Espiritismo e Revista Orixás.

Os nossos irmãos que desejarem assistir ao Festival poderão adquirir seus ingressos na portaria do clube a partir das 14 horas e além de tomarem parte num espetáculo inesquecível estarão nos ajudando na compra da sede própria do SORE que é a casa dos espíritas.

Os candidatos selecionados deverão estar presentes às 14 horas para o sorteio das 30 cantigas que serão apresentadas e para o necessário ensaio das mesmas. Lembramos a todos que devem comparecer levando os participantes do coro com as suas roupas de santo item exigido do regulamento do festival.

Ainda à guisa de esclarecimentos, lembramos aos participantes que somente funcionarão nos atabaques os Ogãs escolhidos pela comissão organizadora do festival, não sendo permitida a participação dos ogãs dos terreiros para evitar desigualdade de condições. Além dos atabaques somente serão usados, o agogô e instrumentos próprios da religião.

O candidato que tiver mais de uma música inscrita e que porventura seja sorteado para o mesmo dia poderá deixar uma para a segunda eliminatória sendo livre a escolha de qual cantiga participará da primeira eliminatória. O mesmo acontecerá, evidentemente, com os candidatos que tenham mais de duas cantigas.

Lembramos que a ausência na hora do sorteio implicará na desclassificação da música que será substituída pela reserva na ordem publicada na relação das músicas selecionadas.

Não obstante terem sido abolidos os itens referentes a cenário e coreografia, os candidatos poderão se apresentar com cenários e coreografias o que influenciará no item que fala sobre o conceito geral da apresentação.

Qualquer dúvida surgida no dia do início do festival será devidamente esclarecida naquele local pelo nosso companheiro Mário Barcelos.

Lembramos ainda aos candidatos que deverão levar torcida, pois um dos itens do julgamento fala em reação do público. Alguns candidatos inclusive mandaram confeccionar letras das cantigas e ainda cartazes para que o público presente assimile mais rapidamnete as letras das cantigas que serão apresentadas.

O Cantinho da Corrente Mental

MÃE ELIS

Rififi No Cemitério

Não sou muito adepta de ir fazer trabalhos em cemitérios. Acho que isto é um recurso extremo e que não se deve usá-lo a torto e a direito. Porém, no início desta semana, cumprindo uma ordem da Maria Mulambo, fui com duas filhas de santo e a pessoa interessada a uma de nossas necrópoles "arriar" uma obrigação. Entramos normalmente, pois o zelador é pessoa muito compreensiva. Outras pessoas já se encontravam lá fazendo também seus preceitos. Minha atenção foi despertada por uma voz fina que dizia as maiores pornografias. Tudo o que se referisse a sexo, a partes intimas, a atos pornográficos era dito em voz alta e com as palavras mais baixas que se pode usar para defini-los. Quando a dona da voz se aproximou, vi que era uma moça trajando calças compridas e dizendo-se incorporada com a Maria Padilha. Fiz tudo o que deveria fazer pois eu estava ali para ajudar a alguém e não pretendia me intrometer no que quer que fosse. Comecei a pensar que talvez fôsse por haver tipos como o desta moça que recebo tantas cartas perguntando o modo de trabalhar da Maria Mulambo. São pessoas que já devem ter sofrido algum vexame provocado por pseudos entidades como essa. Dei graças a minha mãe Oiá por haver iluminado a minha querida Mulambo a nunca ter feito ou dito nada do que eu possa me envergonhar. Os palavrões continuavam, agora já com a participação de uma preta velha que se dizia chamar Maria Conga (desculpe, minha velha, mas ela dizia que era esse o seu nome). Quatro senhores aproximaram-se do cruzeiro para fazerem também a sua obrigação e a tal moça de calças compridas, sempre se valendo do nome da Padilha, passou a maior "cantada" em um deles que mandou-a calar-se, dizendo-lhe que respeitase o lugar onde se encontrava. Foi o que bastou. A preta velha, parecendo encapetada, começou a distribuir socos a vontade, taponas e pernadas. Ela não sabia com quem estava se metendo. De repente o brado de um boladeiro varou a noite. Era "seu" Gentileiro que chegava para defender seus filhos da fúria do aluvaiá que estava com a cabeça cheia de cana. A coisa foi se acalmando e de volta a Roça fiquei pensando. Será que não seria possível as muitas entidades filiadoras entrarem num acordo e nomearem grupos de fiscalização para ver se conseguimos evitar vexames como esse? Falei a respeito com o Babaorixá Mário Barcellos e ele está pronto a isso. E os outros, será que aceitariam a idéia? Por favor, se pronunciem. E você, meu leitor, que conhece um terreiro onde em nome das Pombas Giras e das Marias Padilhas as médiuns querem mesmo é aranjar algo que elas mesmo não tem capacidade para fazer, denunciem-os. Mandaremos investigar e se houver procedência na denuncia, agiremos. E' preciso acabar com os descalabros que se praticam em nome da nossa sagrada religião. Precisamos que Você nos ajude. Não é pela quantidade de palavras ou atos pornográficos proferidos que se mede a força de uma Pomba Gira. A minha não faz nada disso e eu "sou mais ela" em qualquer circunstância. Ao grupo do "seu" Gentileiro, um convite: Venha até ao SORE para conversar-mos melhor. Portudo o que contei de vocês, o nosso presidente deseja conhecelos.

Mãe ELIS atende com Pomba Gira Maria Mulambo, as segundas-feiras e aos sábados, na sede do SORE — Rua Pernambuco, 1161, Encantado, a partir das 15 horas, auxiliada pelo Vodunce Zaza Erangi.

Comestiveis Sinhá e Portuense Ltda.

Doces para corte — balas de diversas qualidades — Atacado e varejo — Preços especiais para terreiros e umbandistas em geral — Massas diversas pelos menores preços

DOMINGOS DE FRIAS DA ROCHA

Rua Dois de Fevereiro, 1085, lojas E e F — Pedidos pelo Tel.: 229-1376 — GB

Velhos Recebem Uma Grande Homenagem Dia 13 De Maio!



Uma das maiores festas de Pretos Velhos que se realizam no dia 13 de Maio em terreiros espiritas é sem dúvida a que é dada todos os anos pela Casa de Caridade São Sebastião, que tem sua sede na rua Zizi, 52, no Cabuçu.

A dirigente do terreiro é a nossa estimada e fiel amiga a Yalorixá Maria de Lourdes Costa Filpi, chamada carinhosamente pelos seus filhos de Mãe Mariazinha. Dona Mariazinha nos contou que desde o ano de 1952 quando ainda estava em Sepetiba, nunca deixado de fazê-la. Inicialmente ajudou a sete pretos velhos (pessoas velhas), e atualmente seu atendimento já atinge a cerca de trezentos velhinhos e velhinhas que gozam no dia 13 de maio um dia de grande alegria, beleza e vibração.

Todas as velhas ganham panos para a cabeça e uma a uma tem as mãos lavadas para depois se servirem de gostosos quitutes que são servidos pelos filhos-de-santo da casa no grande terreno existente na frente do terreiro e ao redor da enorme mangueira onde se encontram as firmezas do Caboclo Araki, guia chefe da casa.

Aos velhos são distribuidos mantimentos, cobertores, almoço muito variado e depois realiza-se a sessão onde são dados passes e conselhos aos velhinhos e aos demais presentes. Neste atual endereço é a quarta festa que se realizará no próximo sábado e atualmente dona Mariazinha conta com 78 médiuns todos imbuídos de suas obrigações e perfeitos conhecedores da hierarquia do santo, tanto assim que recebem as determinações da dirigente da casa com prazer e alegria.

Entre outras entidades, trabalham na casa, o Caboclo Araki, Preto Velho Pai Chico da Bahia, Ogum da Lua, Exu Pomba Gira das Sete Encruzilhadas. Dona Mariazinha é filha de Ogum com Oxum e é uma das mais valiosas dirigentes de terreiro que conhecemos. No dia 13 de maio nós estaremos presentes para assistir ao lindo espetáculo de fé que lá se realiza.







Escolinha Aladim

Maternal — Jardim de Infância — Pré-primário e Primário — Bandinha — Baby English — Ensino Especializado

Grande área para recreação

Rua João Alfredo, 32 — Muda

Telefone: 232-0250

DIREÇÃO DA PROFESSORA NELY

MATRÍCULAS ABERTAS

Continuam As Arbitrariedades Contra A Umbanda

Escreve MIRON FILHO

É realmente doloroso para nós outros termos que utilizar o nosso pequeno espaço exclusivo para as obras de divulgação de nossa seita, para repisar e trazer à público as arbitrariedades, motivadas pelas teimosias ou interesses escusos de certos policiais e "alcaguetes" lotados nas delegacias da Baixada Fluminense mui principalmente em Belford Roxo que teimam em não querer respeitar os Decretos-leis e a Constituição vigente em nosso país. Não atinamos o porquê da sistemática campanha contra a Umbanda e os Cultos Afros, já que a maioria dessas casas de caridade encontra-se legalmente funcionando com a cobertura dos órgãos de cúpulas e ainda mais, amparadas nas determinações da Carta Magna em seus Artigos 19.º n 153 e parágrafos, Artigos 18 e 19 do Cód. Civil Bras. Art. 208 do Cód. Penal — Leis, 4.675 de 9-11-39, 3.193 de 4-1-57 e 294 parágrafo 10 de 26 de janeiro de 1970 esta que isenta os Cultos Religiosos da exigência do Alvará de Funcionamento. Os ditos policiais não querem respeitar principalmente esta última lei. E ainda por ignorância ou "inocência" querem enquadrar como mistificadores, torpe a repetir que autoridade legal e conhecimentos de causa e de religiosidade possuem esses "moços" para assim procederem, quase a sua maioria desconhece as suas reais atribuições e faltam-lhes o elementar que é o trato com seus semelhantes. Mais uma vez alertamos Sua Excia. o dignissimo General Secretario de Segurança do Estado do Rio, para esses fatos que estão se tornando corriqueiros e até mesmo irritantes Como representante de um orgão de cúpula e também em nome dos demais existente com aqüo na Baixada, lanço o meu veemente apelo ao Governo Central para que por meio das casa Legislativas (Senado e Câmara Federal), forneçam de uma vez por todas um documento legal para por cobro a esses desmandos contra uma facção religiosa que não quer outra coisa a não ser que lhes deixe cumprir com sua missão. Que nosso Pai Oxalá ilumine as mentes doentias desses nossos denegridores e inimigos gratuitos, trazendo-lhes a razão para satisfação geral e tranquilidade deles próprios.

Centro Espirita do Oriente — Realisou excelente toque em homenagem a Ogum, tendo sido dado o toque de alvorada às 5 horas da manhã de domingo, pelos bravos soldados do Corpo de Paraquedistas do Exército. A nossa irmã Oalva Ramos está de parabéns pela movimentada festa em louvor do cavaleiro guerreiro. No próximo dia 13, preceito em intenção das Almas. A seu Ogum da Lua, auguramos aquele Axé, que cubra todos seus filhos, livrando-os de todos os males. — Rua Nilópolis n.º 191 — Eden — S. J. Meriti.

Tenda Espirita Africana São Jerônimo-N. S. da Conceição — Localizada a Estrada de Belford Roxo n.º 2 Quadra "B" — Consultas com Seu Tranca Rua das Almas e Caboclo Corre Campo e Vovô Cipriano, as segundas e quartas-feiras a partir das 13 horas. Direção da Ialorixá Carmem Maria da Silva — Culto Angola. — Jardim Bom Pastor — Belford Roxo.

Saida de Yaô no Abaçá de Xang — Os seguidores da seita afro tiveram a oportunidade de assistir a um ato cheio de fé por ocasião da saida de mais um barco desta casa de caridade sob a direção de nossa irmã Nanci — Três Yaôs que cumpriram com os rituais a saber-se Satinha (Ogunlú)-Alucine-Ketê — Neuza (Ogum) Nauê — Celma (Abalu-a-ei) Tafurumbá. Agradecemos a excelente recepção a nossa equipe. Consultas: As tercas e quintas-feiras das 13 às 18 horas com seu Zé Pilintra — Local: Avenida da Destenção, Lote 48, Quadra 48 — Jardim Bom Pastor — Belford Roxo. — Ano de Feitura — Já se encontram em preparativos para a comemoração de um ano de Feitura de Santos às Yaôs, Elizabeth (Abalu-a-ei — Kavugessi) — Marinete (Oxossi — Otoissi), Geralda (Ogum-Taió) Luzia Oxum Omidandê).

C. E. Jesus de Nazareth Umbanda) — Rua Jequitibá Mimoso n.º 19 — Jardim Boa Esperança — Belford Roxo. Consultas aos sábados de 13 às 18 horas — Toque de 15 em 15 dias aos domingos — Guias Chefes — Caboclo Rei da Mata, Vovô Zé Campelo, Vovó Maria Conga, Exú Tranca Rua das Almas e Pomba Gira das Almas — Direção da Ialorixá Maria Joana da Conceição que é auxiliada pelas sambas Ana Lúcia e Maria das Graças. Na presidência encontra-se a eficiente irmã Saly Heleno.

C. E. Caboclo Guerreiro e Caboclo Pena Branca — Localizado à Rua Marcilio Dias n.º 138 — Areia Branca — Belford Roxo — Reiniciou suas atividades com majestoso toque em homenagem ao Orixá Ogum A direção da casa está aos cuidados da competente Irma Maria Tereza.

C. E. Caboclo Sete Estrêlas — Localizado à Rua Marcilio Dias n.º 141 — Areia Branca — Belford Roxo, convidamos as Irmãs de Fé Estelita e Nazaré a procurarem nosso companheiro Miron Filho, para uma palestra de interesse geral das coisas do Santo.

Ordem Espiritualista do Brasil — Promoverá no próximo dia 25 de junho uma procissão em homenagem ao Orixá Xangô A comissão encarregada das ordenações está assim constituida: Miron Filho, Dalila de Oliveira, Osminda Cardoso de Lima, Julieta Nunes, Derio Veloso, Antonio de Matos e João Brandão de Oliveira.

Ylê Deyacosá — Localizado a Rua Mearim n.º 55 — Jucelino, realizou no sábado, 30 p.p. um toque, ocasião em que promoveu a saida de mais um barco com dois Yaôs, um de Oxalá (Genifon), Pedro Inácio e o outro Omoiú (Abalu-a-ei) Almir, a romaria será na Igreja de Santa Bárbara, em Rocha Miranda. A nossa irmã Ialorixá Clarice Joaquim Brandão e a diretoria agradecem a acolhida gentil. Consultas aos sábados de 13 às 18 horas, com Vovó Rosa e Pai José de Angola e Caboclo Tupi das Selvas.

C. E. Santa Teresinha Menino Jesus — Rua: Cel José Muniz, 726 — Olinda — Está atendendo para consultas com Seu Zé Pilintra e Maria Padilha aos segundas, quartas e sextas-feiras de 13 às 18 horas. Jógo de cartas: terças, quintas e sábados, de 8 às 18 horas. Direção da Babalorixá Maria Lurdes Frades. Agradecemos o amável convite para os festejos em homenagem aos Pretos Velhos.

MEU DEUS

ADELINO MOREIRA DE CARVALHO

Senhor, eu te suplico, meu Deus,
Que dê aos homens que povoam a Terra
Mais amor e carinho aos velhos
E aos pequeninos inocentes.

Tire do coração dos homens
A idéia de grandeza
E dê a visão da vida como obra
De uma existência passageira.

Faze com que haja mais respeito,
Mais confiança entre os homens,
Mais compreensão entre as familias
E menos sofrimento aos inocentes.

Dirija o teu olhar brando e de amor
Para a juventude mundial atormentada
Por idéias tenebrosas de novos conceitos
Que poderão desencandear a rebeldia.

Abrandes os elementos da natureza
Que em toda parte do nosso universo
Vêm sendo sacudidos por catástrofes
Que aumentam mais o nosso sofrimento.

Dê a nós, humanos atemorizados,
A certeza da tua existência
Com tua parcela de contribuição
Para minorar os nossos sofrimentos.

A Terra precisa de harmonia e paz
Para que se possa vencer a miséria,
A fome, as legiões de desesperados,
De aflitos, homens e mulheres.

Inspire aos homens a resciverem
Os problemas dos nossos dias
Sem precisar de derramar sangue

Tire aos homens de ciência
A faculdade de pesquisas absurdas
Ao ponto de pretenderem te superar
Criando seres humanos em laboratórios.

Faze, Senhor, com que eles consigam
Descobrir a fórmula natural
Em que possam fazer com que os humanos
Sejam menos rebeldes com as tuas leis.

Jógo de Búzios

O nosso companheiro, Babalorixá Mario Barcelos, atende para jogo de búzios, às terças, quartas e quintas-feiras, das 15 às 20 horas, em nossa sede, na rua Pernambuco, 1161, Estação do Encantado. Os interessados deverão procurar ficha na secretaria.

BABÁ VISITA PROGRAMA!

Domingo passado, a Babá Aurelina, dirigente da Tenda Espirita Estrela do Oriente e Nossa Senhora da Conceição, que tem sua sede na Rua Almirante Alexandrino, 5905, Silvestre, Santa Tereza, esteve juntamente com seus filhos, no programa A VERDADE SOBRE O ESPIRITISMO, que vai ao ar todos os domingos na Rádio Continental, das 21 horas até uma da manhã. Dona Aurelina apresentou muitos pontos bonitos e encantou a todos com a sua simplicidade.

Todas as quintas-feiras, das 14 às 21 horas, Dona Aurelina atende com Maria Padilha em seu terreiro.

Clinica Modelo

Rua Engenheiro Lafaiete Stocliker, 1.049
Largo do Bicão — Vila da Penha
MÉDICOS — DENTISTAS — ADVOGADOS
PLANTÃO NOTURNO
Pediatria, Cardiologia e outras especialidades
Doze médicos, quatro dentistas e quatro enfermeiras dia e noite à sua disposição
CONVÊNIO COM O S.O.R.E.

MÁRIO BARCELOS AGORA MAIS PERTO DE VOCÊS !

O nosso companheiro Mario Barcelos está agora mais perto de você com a nova programação da Rádio Continental. Diàriamente no programa Luiz de Carvalho, das 9 às 12 horas, ele estará respondendo a todos os ouvintes sobre coisas da nossa religião. À tarde, também diàriamente, Mario Barcelos estará no programa do locutor Osvaldo Moreira, das 14 às 15 horas, apresentando o Horóscopo dos Espiritas, e ainda diàriamente, às 18 horas Mario Barcelos estará apresentando a Prece Espirita endereçada a todos os nossos irmãos de crença. Além disso, o nosso companheiro continuará à frente do programa "A Verdade Sobre o Espiritismo", que vai ao ar todos os domingos, no horário das 21 horas a uma hora da manhã. Prestigie a Rádio Continental, que é, agora, a Emissora dos Espiritas.

Entrevista Com Ajubenam!

WLADIMIR CARDOSO DE FREITAS

Conhecemos a Ialorixá Beatriz há doze anos, quando ainda não naviamos instalado o Escritório da Federação em Nova Iguaçu, e atendiamos os dirigentes de Terreiro em nossa residência, pela manhã, pois à tarde iamos para a repartição.

A Ialorixa Beatriz foi uma das irmãs que nos incentivou, trazendo consigo grande número de Centros Espíritas para se filiarem, engrossando assim as fileiras da Federação do Estado do Rio, dando-me condições para instalar o Escritório Central, o que foi realizado, com grande dificuldade, em 1962.

Comunicativa, extrovertida, a Ialorixa Ajubenam é muito connecida pela simpatia e capacidade no "santé". Muitos a conhecem pelo apelido de "Diabo Louro", motivo pelo qual a interpelamos, em recente entrevista, sôbre a origem do curioso cognome, ocasião em que nos contou impressionante episódio, dando como testemunhas diversas pessoas doêneas A interessante narrativa por carência de espaço, publicaremos em outra oportunidade.

Beatriz é dirigente da "Roça de Xapanã", localizada na Rua Ubirajara, 101 — Bairro Moquetá — Nova Iguaçu, atendendo para consultas às segundas, quartas e sextas.

★

Tenda Espirita Pai Joaquim de Umbanda: Localizada na Travessa Helena, n.º 60 — Nilópolis, tendo como Presidente o Sr. Jorge Arlhur Almeida Soares e Ialorixá Zilda Andrade da Silva. Seção quinzenal aos sábados. Visitamos esta Tenda e ficamos satisfeitos com o carinho e a atenção dispensada. No dia 13 de maio grande "gira" para os pretos-velhos, com "ageum". Gratos pelo convite.

Centro Espirita N. S. da Conceição: Av. Tinguá, 344 — Queimados — Nova Iguaçu, dirigido pelo Ebame Lourdes Fagundes. Inaugurou a nova sede, no mesmo local. Trata-se de antiga e digna irmã, que sempre colaborou em nossas campanhas de moralização da religião.

Centro Espirita Vovô Cipriano e Caboclo Arruda de Mare: Rua Sul, 65 — Bairro Rosa dos Ventos — Nova Iguaçu, tendo como presidente José Augusto Rêgo e Ialorixá Niza Bezerra Rêgo.

Tenda Espirita Santa Clara: Localizada na Rua Manoel Serra, 176 — Nilópolis, dirigido pela Ialorixa Teresinha de Lourdes Andriani. Consultas segunda, quartas e sextas.

Falando De Outras Crenças

PERNAMBUCO — Foi preso no interior deste Estado e padre Henrique Monteiro promotor do Congresso Nacional dos Enxutos, quando visitada a belissima mansão que serviria de paraiso aos «deslumbrados». As autoridades não concordaram com a iniciativa libertatórias daquele sacerdote protetor...

GRECIA — Os médicos da antiguidade grega consideravam a epilepsia como uma doença sagrada Por isso abriam o crânio do doente para que pudessem seguir para outros planetas!

QUINTINO — Este bairro carioca viveu no dia 23 de abril) um dos seus maiores dias com a realização da procissão de São Jorge, o santo que matou o dragão da maldade.

NOTA — No domingo passado — dia 16 — o SORE — Supremo Órgão das Religiões Espiritas, alegrou as mesmas ruas, com a procissão de Ogum — São Jorge para os religiosos da umbanda e candomblé.

ATENÇÃO

Aceito encomendas para capas de guias de umbanda e quimbanda. Telefone: 226-8075.

"A Falência o Hospital"

WLADIMIR CARDOSO DE FREITAS

Obteve ampla repercussão a reportagem publicada neste tablóide, no penúltimo domingo, em que a "Comissão Executiva em Defesa da Umbanda", em circunstância do relatório, denunciou os crimes, a corrupção e as imoralidades praticadas por José Goulart Câmara Lenor Limos Wanderley, Celso Alves Rosa e outros elementos, na Federação Espirita Umbandista do Estado do Rio de Janeiro e no Hospital e Maternidade Espirita Umbandista, ocasionando o caos e o total desvirtuamento das finalidades das instituições, com prejuízos irreparáveis.

Numa débil pretensão de defesa, o réu da Ação de «Reintegração de Posse" conseguiu do Banco uma declaração de que o depósito de parte da arrecadação das entidades foram feitos na conta particular conjunta de José Goulart Câmara e Lenor Lemos Wanderley em virtude da conta primitiva se encontrar bloqueada.

Não justificou. Quem mandou que o depósito fosse feito em conta particular? Os associados, em Assembléia Geral, autorizaram esse procedimento? Absolutamente não como em todos os atos atrabiliários dos "Vendilhões do Templo", não houve a mínima satisfação aos associados. únicos e verdadeiros donos das entidades.

Us umbandistas na administração dos usurpadores, só têm o direito (?) de pagar e serem incomodados pelos agentes da opressão, sem poderem reclamar, pois o "chefe" é valente, anda armado, e não gosta de preto e de pobre.

No caso do depósito em conta particular, está caracterizada a Apropriação Indébita-crime previsto no Código Penal. Jamais houve um ato oficial ou legal investindo o Réu na posse, mesmo temporária das entidades, sendo tudo fruto da inteligência maquiavélica do espoliador. Positivamente houve sim, um verdadeiro ASSALTO às entidades representativas e aos Centros Espiritas, com a locupletação e a delapitação do patrimônio e o desvio de materiais do Hospital.

Paralisar a construção de um hospital numa região carente de recursos, num sórdido e covarde golpe político que visou tão somente interesses pessoais, é um crime de inominaveis qualificações

E os quinhentos milhões arrecadados, de várias maneiras, em dois anos de crimes, corrupção e imoralidades? Quem exige a prestação de contas não é o "Papa da Umbanda', conforme graciosamente nos intitularam. Terão que prestar contas à Justiça, às autoridades e aos umbandistas.

Qual será o destino do aventureiro Celso Alves Rosa, também intruso, que implantou a imoralidade no Hospital da Umbanda, ali residindo com suas amantes, recolhendo também grande quantia de dinheiro sob o pretexto de aplicar nas obras de conclusão, nada fazendo na matéria.

E chegada a hora e a vez do Orixá e da Justiça, que tarda mas não falha. Quem deve vai pagar, fiquem certos!

LEIA AOS DOMINGOS
GAZETA NA UMBANDA

Reuniu-se Novamente O Tribunal Espírita

Em sua reunião de domingo passado, o Tribunal Espirita do programa "A Verdade Sôbre o Espiritismo", debateu a tese da validade ou não do uso de carpacetes e cocares por parte das entidades bem como outros paramentos.

Funcionou favorável ao uso o nosso companheiro Mario Barcelos, estando desta feita contrário ao uso, o senhor Antonio Carlos Pupo, Pai Pequeno da Tenda Espirita Tia Maria da Bahia.

Após os debates, o júri oficial se pronunciou favorável ao uso dos paramentos por sete votos contra dois, enquanto o Júri Popular também se pronunciava favorável por 36 votos contra 25.

O corpo de Jurados desta feita esteve assim constituído: Ogãs Fernando de Souza, Livanilton Sales de Souza e Gonzaga de Souza. Babá Elizabeth Gomes da Tenda Espirita Cristã Rei — Seu Pai Pequeno Miguel. Ialorixá Rosa de Oliveira Rocha, do Centro Espirita São Jorge, da cidade de São Gonçalo. Estado do Rio. Ialorixá Manoelina, da Tenda Espirita Felicia Baiana, também de São Gonçalo. José Teles de Menezes diretor da Tenda Espirita Caboclo Sete Flexas de Aruanda de Campo Grande e a Ialorixá Celina de Ogum da Tenda Espirita Tia Maria da Bahia, de Copacabana.

Rádio Continental

1.030 KHZ e Ondas Curtas, em 6.195 KHZ, 49 mts.
Domingos das 21 à 1 Hora da Manhã
Produção e Apresentação Babalorixá MARIO BARCELOS
★
Direção SEBASTIÃO MENDE

A VERDADE SOBRE O ESPIRITISMO
UM PROGRAMA FEITO POR QUEM ENTENDE DAS COISAS DO SANTO
— Reportagens Externas — Noticiário dos Terreiros — Lendas do Santo — Doutrina — Pesquisas — Horóscopos — Comentários Respondendo aos Ouvintes e o Pino da Meia-Noite com Seu 7 da Lira

GN **CONTRA-CAPA**

Mário Barcelos

Santíssimo, Meia-Noite... (XXX)

POVO DA LIRA, "SEU SETE" LHE ESPERA HOJE NO FESTIVAL



Hoje às 15 horas, o POVO DA LIRA DO SEU SETE estará no Sampaio Atlético Clube, situado à rua Antunes Garcia, 12, bem em frente a estação de Sampaio, subúrbio da Central do Brasil, ao lado da Yalorixá Cacilda de Assis, também concorrente forte do Segundo Festival Nacional das Cantigas de Umbanda. As Ekédes estão ensaiando para provar sua fidelidade à Tenda Espírita Filhos da Cabocla Jurema, e terem certeza de mais uma vitória para o terreiro do Seu Sete da Lira. JOÃO BARROSO DE MENEZES, tem ensaiado "adoidadamente" para confirmar com positividade a sua passagem pelo Segundo Festival... Timbó Menezes, Airton Vilar, Círio Martins, Zuleide e Marcos Barroso, tambem vêm aprimorando suas atuações nos ensaios. Os UNIDOS DA LIRA, que são pessoas de elevada espiritualidade, tambem estarão naquele clube onde o Dr. Izo, seu presidente, mimou de gentilezas os responsáveis pela coordenação desta festa magna para a religião espírita. Os umbandistas estão eufóricos pelo início da festividade que faz parte dos festejos do Sesquicentenário da Independência do Brasil. No júri estarão personalidades de auto gabarito...

Podemos citar o Dr. Gerson Ortiz Sampaio, operoso administrador da 13ª Região Administrativa, Arlete Sales, famosa artista de televisão, Luiz de Carvalho, radialista que todo Brasil conhece, Arnaldo Schineider, General Cid Pacheco, Miss Sampaio Atlétiço Clube, Eliane Ribeiro, Maestro Chiquinho, Wilza Carla e um Diretor da RCA-VICTOR. Os cantores que participarão das fases iniciais, pertencentes a Lira do Seu Sete, são: Cirio Martins; Timbó Menezes; José Pereira; China, a voz aveludada; Jorge Justo, primeiro Ogan do terreiro de Santissimo e João Barroso de Menezes, melhor intérprete do Primeiro Festival... que ao lado de CACILDA DE ASSIS, garante que um troféu será levado para ser cruzado no gangá de Santo Antonio. Crizeida Matos, ekéde e responsável pela segurança do Seu Sete da Lira, estará, tambem, dançando, já que sua fidelidade à sua mãe de santo ninguem pode duvidar. As INCAPATADAS DA LIRA, Gioconda; Margarida; Edimar; Altamira; Ivete; Márcia; Mirna; Marlene; Luiza; Conceição; Marizete e Edgard, são força atuante e positiva neste dia decisivo para a Lira do Seu Sete. UNIDOS DA LIRA, ingressos com Barroso.

AVANTE !

LEIA ORIXÁS - *Em Todas as Bancas de Jornais do Brasil*
3.º Número
Tudo Sôbre as Religiões Espíritas

A

Fase Semi-Final Começará Hoje No Engenho De Dentro!

GN na Umbanda

ORGAO OFICIAL DO SORE

Ano 96 — Domingo, 21 e 2a.-feira 22-5-1972 — N.º 56 150

O II Festival Nacional das Cantigas de Umbanda terá prosseguimento hoje, com o início das semifinais, na sede do Engenho de Dentro Atlético Clube, na Rua Monsenhor Jerônimo, 135, na Estação do Engenho de Dentro, com início às 16 horas.

Serão apresentadas 21 cantigas, das quais apenas 10 serão consideradas finalistas e que serão juntadas às 10 que vão ser selecionadas domingo que vem, também no Engenho de Dentro, de onde sairão as vinte finalistas para o dia 4 de junho no Mackenzie. A Diretoria do Engenho de Dentro oferecerá seis placas de prata para os três melhores intérpretes de cada semi-final que serão realizadas em sua sede.

OS MELHORES INTÉRPRETES!



UMBANDA EM RITMO DE FESTIVAL

O Cantinho da Corrente Mental

MAE ELIS

Saravá Caboclo Araqui

No dia 13 de maio fui conhecer o magnífico terreiro da minha recente, mas já grande e leal amiga Maria Filpi, tratada por todos de Mãezinha. Lá, em que pese a grandiosidade do espetáculo que foi a distribuição de alimentos e agasalhos à mais de 500 velhinhos, um fato me emocionou e ao mesmo tempo me deixou muito orgulhosa: Foi o abraço amigo e as rosas coloridas que me foram oferecidas pelo poderoso caboclo Araqui. Ainda hoje, olhando as pétalas murchas das flores, eu lhe agradeço, meu caboclo, a lição de humildade que deste a todos os presentes ao beijar as mãos encarquilhadas de um preto velho. Eu lhe agradeço a alegria que demonstraste sentir ao vir me abraçar. Eu lhe agradeço a caridade ao atender e recuperar o doente grave que se sentiu mal em sua festa. Eu lhe agradeço teres me feito conhecer a sua bondosa médium, que por uma dessas coincidências do destino e essa do doutor Angelo Filpi, como da casa de saúde que tem o mesmo nome e onde ganhei meus maiores tesouros que são os meus filhos. Eu lhe agradeço o teres conseguido fazer de seu terreiro um lugar onde o dogma "um por todos e todos por um" não é só uma frase. Deus lhe guarde, caboclo Araqui e lhe cubra de luz para que continues a ser como até hoje. Saravá, meu querido caboclo e abençoe a sua mais nova admiradora. Como lamento o tempo que passei sem lhe conhecer!

Respostas.

Tânia de Souza: A simpatia das folhas é realmente muito forte e eu me alegro por você. Felicidades, querida.

Nanci F. Luz: O que nos parece certo, as vezes prejudica outras pessoas. Pense bem e não se iluda com coisas fáceis demais.

Nice de Oliveira: Continuo rezando pelo "nosso" menino. Tenha fé.

Lutécia dos Santos: A consulta com a minha querida Maria Mulambo começa às 15 horas. Você deve chegar um pouco mais cedo e vir com muita fé. Tenha esperança porque ela é "bamba" nestes casos.

Estou precisando de um rádio de pilhas para atender um pedido de um presidiário. Se alguém puder atender, escreva-me e mandarei um portador buscar. Muito obrigada.

Hoje é dia de se ir ao Engenho de Dentro A. C. torcer pela cantiga da Mulambo. As rosas que a intérprete distribuirá serão, mais uma vez, oferecidas pelo Luiz e pelo Artur, da Rosart e Laura Flores. Muito grata aos meus "afilhados" pelo apoio e ajuda.

Mãe Elis atende com Pomba Gira Maria Mulambo às segundas-feiras e aos sábados a partir das 15 horas, na sede do S.O.R.E., Rua Pernambuco 1161, Encantado, auxiliada pelo vodunce Zaze Erangi.

GN na Umbanda
(Órgão Oficial do SORE)
EXPEDIENTE
Editor: MARIO BARCELOS
Correspondência:
Rua Pernambuco, 1.161
Encantado — GB

LINHA RETA

CARLOS ALLEMAND

Eis o triângulo perfeito sobre o qual se assentam os postulados básicos de "LINHA RETA", criada pelo espírito de iniciativa e vontade de realizar algo em prol de seus semelhantes de Luiz Alberto Martins.

Quatorze anos completou esta série vitoriosa que, por intermedio de jornais, programas radiofônico, conferências e livros publicados, amenizou tantos males e sofrimentos, sendo que estes quatorze anos de abnegação; Quatorze anos irradiando bondade, amor, ternura e esperança para corações aflitos e angustiados; Quatorze anos de lutas e ansiedades, porém felizes pela conquista de amizades sinceras e imorredouras, conquistadas mercê da pregação constante dos ensinamentos sagrados do Amor, da Bondade e da Fraternidade Universal.

A sua luta não tem sido em vão, pois os frutos de sua sementeira de Amor vão surgindo aos poucos e a sua obra hercúlea e cíclópica, vai ganhando a admiração de todos e os pósteros hão, por certo, de sentir orgulho de você, uma criatura que honra e dignifica de fato, a condição de ser humano.

Seus escritos no jornal "O Dia", seus livros, simples e singelos, porém repletos de poesia e lirismo seu maravilhoso programa radiofônico, que vai ao ar, todos os domingos, pela Rádio Rio de Janeiro, no horário de 8 às 9.45 da manhã, onde pontifica a voz maviosa de Elza de Lia e do extraordinário poeta que a generosa Pátria de Camões nos enviou, Antônio Nião Borges, formam o campo fértil em que são semeados os germens da bondade e doamor.

Para melhor avaliar-se a enorme influência que LINHA RETA exerce na sociedade em que vivemos, basta ouvirmos o testemunho de inúmeros casos de irmãos nossos que foram recuperados dos cipoais do vício e desregramentos de casais desajustados, dos que receberam ajuda física e moral das Caravanas do Amor que, levando lenitivo aos internos em hospitais, asilos, prisões e reformatórios, dão a certeza a estes seres que se acham deserdados da sorte que Deus vela por eles e nunca desampara seus filhos, porém nós mesmos é que temos de procurar nossa salvação, através de nossos atos, ações e pensamentos, volvendo os olhos para cima e para o Alto, em sintonia com JESUS e em nossos Guias Espirituais.

(CONTINUA)

Cenário e Coreografia

Não obstante termos retirado do regulamento os itens obrigatórios de Cenário e Coreografia quase todos os terreiros deverão se apresentar a partir de hoje, com cenários e coreografias pois sabem que estas medidas melhoram o padrão da apresentação de suas musicas. Vários concorrentes pretendem apresentar lindas surpresas logo mais, na sede do Engenho de Dentro, pois nenhum deles admite ser eliminado nesta fase. Esta certeza de cada um promete para hoje uma luta acirrada, se bem que pacífica e quem vai lucrar com isto é o povo que estará presente e principalmente a nossa querida religião. Contamos com a sua presença hoje, às 16 horas, na sede do Engenho de Dentro, por ocasião da I Semifinal do II Festival Nacional das Cantigas de Umbanda.

LEIA AOS DOMINGOS
GAZETA NA UMBANDA



Engenho de Dentro Vai Dar Placas de Prata: Intérpretes

Ilmo. Sr

Mário Barcelos

M.D. Presidente do SORE

Prezado Senhor

Conforme despachado em reunião realizada, na quarta-feira próxima passada, dia 10 de maio de 1972, quando foi encaminhada a proposta do SORE, para que se cede nossa quadra, não só para o dia 28-5, e também para o domingo dia 21-5, para que fosse realizada as 2 (duas) semi-finais do grandioso festival que por hora se realiza.

Foi confirmada as datas por V.S. requeridas, como também foi recebido com grande satisfação a escolha de nosso clube para preencher o vazio deixado por nosso co-irmão.

Sendo assim, fui eu, Diretor Social deste clube, encarregado de decidir pelas formas mais dinâmicas, ajudar a V.S. no que venha a necessitar para esta organização, e ainda mais; premiar pelo clube as 6 (seis) melhores interpretações da fase que se realizará em nosso ginásio.

Já por nós conhecido o brilhantismo de sua festa, unimo-nos aos desejos de vê-la cada vez mais briosa e esperamos que encontrem em nosso clube, os participantes de seu festival, o ambiente mais acolhedor para o maior brilho de suas apresentações.

Cordialmente

Roberto Roquete Maciel — Diretor Social

Jôgo de Búzios

O nosso companheiro, Babalorixá Mario Barcelos, atende para jogo de búzios, às terças, quartas e quintas-feiras, das 15 às 20 horas, em nossa sede, na rua Pernambuco, 1161, Estação do Encantado. Os interessados deverão procurar ficha na secretaria.

Terreiro Faz Festa Linda Para Nossos Pretos Velhos

TREZE... para muitas pessoas é um número de azar... Todavia, a coisa mais linda que eu já assisti foi o TREZE ZE DE MAIO da Casa de Caridade São Sebastião, situada na Rua Zizi nº 52 — no Lins de Vasconcelos, dirigida pela amabilíssima Yalorixá Maria Filpi, carinhosamente chamada pelos seus filhos-de-Santo, por Mãezinha. A rua Zizi, na tarde daquele sábado, parecia uma roça bem cultivada. Roça, sim, porque os cabelos brancos daqueles velhinhos que ali compareceram para receber o carinho do Caboclo Araki, que mais pareciam flocos de algodão numa manhã de sol! Lindo mesmo aquele espetáculo de fé que a Casa de Caridade São Sebastião apresentou! As entidades, em louro saudaram as pessoas presentes. Azevedo, como sempre, muito gentil com os visitantes. A parte onde ficam os filhos-de-Santo daquela casa, recoberta de areia alva e bem fina, dava aos que tiveram a felicidade de ali permanecer, o gongá colorido, feito de esteiras, trabalhadas artisticamente, rosas por todos os lados e os orgãs lançando ao ar a harmonia das suas curimbas, completavam aquele ambiente de grande afirmação espiritual.



Visitantes ilustres, dentro do santo e na sociedade. Já estavam, e sentiam-se à vontade, como se estivesse em sua própria casa, graças a gentileza dos filhos-de-santo daquele ilê. Quantos velhinhos foram receber alimentos e agasalhos? Trezentos — nos confidenciou uma das auxiliares da Yalorixá Mariazinha Filpi, na hora incorporada com o caboclo Araki, que cantou magnificamente, louvando a chegada do Babalorixá Mario Barcelos, presidente do Supremo Orgão das Religiões Espíritas, que se fazia acompanhar na ocasião pelas seguintes pessoas: Elis Cosme, Mãe Pequena da Roça do Xangô de Ouro; Wilson de Oxóssi, ogã; Nilda Matamba lê, Zazi Irangi, Sandra, Leila, dona Iracema Fernandes, mãe de Mário Barcelos; Barroso, Livanilton, Fernando, Paulo e outras pessoas ligadas ao SORE. "Seu Boiadeiro" causou ótima impressão aos visitantes! Quanta agilidade nos rodeios corporais! Mais tarde foram chamados à terra os Pretos-Velhos, já que o dia lhes pertencia, trazendo seus galhinhos de arruda, seus porretes e pitando seus cachimbos, foram atender ao grande número de pessoas que desejavam lhes abraçar. A festa foi lindíssima! O comentário foi um só: "Como vai custar chegar o outro TREZE DE MAIO na Casa de Caridade São Sebastião! Trezentos e sessenta e cinco dias sem poder assistir a grande festa organizada pela Yalorixá Mariazinha Filpi.

MELHORES INTÉRPRETES DA 2.ª QUARTA-DE-FINAL

Na segunda quarta de final realizada na sede do Riachuelo Atlético Clube, o Júri de Intérpretes, composto pelo Jornalista Florestam Maia, senhorita Célia Gomes e Fernando Costa, elegeu como melhores da fase, os seguintes concorrentes:

1.º Lugar — João Barroso de Menezes com Abaçá em Festa
2.º Lugar — Jorge Justo com Sol Brilhante
3.º Lugar — Sérgio Lima com Cavaleiro Branco
4.º Lugar — Livanilton de Souza com Pedido a Oxalá Meu Pai
5.º Lugar — Fernando de Souza com O Nascer da Cabocla.

Escolinha Aladim
Maternal — Jardim de Infância — Pré-primário e Primário — Bandinha — Baby English — Ensino Especializado
Grande área para recreação
Rua João Alfredo, 32 — Muda
Telefone: 232-0250
DIREÇÃO DA PROFESSORA NELY
MATRÍCULAS ABERTAS

CRÔNICA

MARIO BARCELOS

Desde 1967, tenho lutado pelo engrandecimento das coisas da nossa religião, quando iniciamos o Tabloide GN na Umbando. Nesta época, travamos uma grande batalha em defesa da Praça do Preto Velho, em Inhoaiba e graças a Oxala a batalha foi vencida e tudo andou às mil maravilhas. Todos os anos, dávamos grande cobertura ao acontecimento do Treze de Maio e sempre estivemos ao lado de Miguel Pastor, nosso amigo particular, mas que nem sempre esteve conosco, face uma série de circunstâncias.

De uma feita, não lembro se em 68 ou 69, fui agraciado com o Troféu do Pai Quincas, que guardo até hoje como uma relíquia. Todos os anos a festa de Inhoaiba se repete com seu costumeiro brilhantismo, e novamente este ano fui procurado para dar cobertura ao acontecimento, o que fiz com a maior das boas vontades. Acontece que, lamentavelmente interesses escusos entraram em jogo este ano, e tomaram de assalto a realização que sempre foi da Coligação Rural Umbandista de Zambi, a CRUZ, órgão que como nós, do SORE, não foi sequer convidado para participar das reuniões dos órgãos de cúpula, que prometiam fazer uma série de coisas e que de fato até agora não fizeram nada. Diante disso, nós do SORE e a CRUZ, decidimos nos unir, mas a politica entrou no meio e as pseudo lideranças se envolveram na festa de Inhoaiba, usando de mentiras para aparecer de público mais uma vez, como salvadores da pátria, como aconteceu com o caso da Lei do Silêncio, ocasião em que o povo umbandista foi vergonhosamente iludido.

Voltando a festa de Inhoaiba digo e lamento que o meu amigo Miguel Pastor perdeu as rédeas da promoção, apesar da mesma ainda levar a chancela do órgão que eu dirige com sacrifício. Roubaram ano passado a imagem do Preto Velho e Pastor lá ficou estes dias esculpindo nova estátua. Agora, vieram praticar outro roubo. Roubaram a pureza da festa e transformaram o evento numa politicagem danada e fora de época. Fui convidado para participar e quem leu a programação sabe que meu nome está lá, para fazer a prece a Oxalá. Porém, colocaram apenas o seguinte: Prece de Oxalá. Mário Barcelos. Não fui qualificado nem como Chefe de terreiro que sou, nem como dirigente de um órgão de cúpula, nem como jornalista ou radialista da religião. Simplesmente fizeram um acomodação para satisfazer as exigências de quem pregou união e amor, mas que na verdade só vê seus interesses particulares. Não fui e não irei nunca mais participar das festividades de Inhoaiba, primeiro porque não sou palhaço e segundo porque acho que deve haver com o meu nome o devido respeito. Fiquei com Miguel Pastor e sempre lhe dei a necessária consideração, mas não se porque cargas d'água a reciproca não foi pelo menos desta feita verdadeira. Olha, Miguel, um santo que tem o seu nome é o dono da balança da justiça. Esteja certo de que serei, mais dia menos dia, justiçado. Se não for neste mundo serei no outro, mas nem assim vou misturar jamais a nossa religião com patifaria. Sei que você e nossos amigos diretores da CRUZ sofreram pressões por parte de quem tem Deus sabe como, o mando na mão. Ocorre que eu não me abaixo para títulos, principalmente quando eles são imerecidos e forjados. Eu sou o que sou mas sou mesmo, pois sempre faço um exame de consciência. E você, a quem me refiro, já fez alguma vez o seu exame de consciência. Não, é claro que não... Do contrário estaria se envergonhando das coisas que faz.

LEIAM E DIVULGUEM
TABLÓIDE "GN" NA UMBANDA
4 ANOS DE ATIVIDADES
NOVA FASE!

A Imal ESTÁ NO FESTIVAL
INDÚSTRIA DE MÓVEIS ÁLAMO LTDA.
FABRICANTES DOS MÓVEIS DE FORMIPLAC, BUFÊS, MESAS, CADEIRAS, ETC.
SALA, COPA, COZINHA
RUA PIRATINI, 75 — TELS.: 3810 — 4310 CAXIAS ESTADO DO RIO
Imal

As Vinte E Uma Cantigas Que Estarão Hoje Na 1º Semi-Final



Hoje vai ter início no Engenho de Dentro, na Rua Monsenhor Jerônimo, 135, na Estação do Engenho de Dentro, a primeira semifinal do Segundo Festival Nacional das Cantigas de Umbanda. São as seguintes as cantigas a serem apresentadas, em número de vinte e uma (21), das quais serão selecionadas 10 (dez) que já figurarão para a fase final do Festival, e que estarão concorrendo a três placas de prata, oferecidas pela direção do clube aos três melhores intérpretes desta fase:

1 — **Na Mata Virgem da Jurema**
Fernando e Daniel

2 — **Louvação ao Caboclo Folha Verde**
Ana Maria e Livanilton

3 — **Sete Cruzeiro**
Marcos Barroso de Menezes

4 — **Vovó Cambinda**
Adilson e Luércio

5 — **Homenagem da Cabocla Jurema ao Caboclo Tupi**
Elis Cosme e Wilson de Oxóssi

6 — **Viva o Candomblé**
Hamilton Costa

7 — **Audara Maria**
Cacilda de Assis

8 — **Iemanjá**
Fernando de Souza

9 — **Oxóssi Caçador**
Livanilton, Fernando e Waldir

10 — **Ritual de Orixás**
Barroso e Zuleide

11 — **Figa de Guiné**
Timbó Menezes e Airton Vilar

12 — **Louvação à Cabocla Jurema, Rainha do Juremá**
Waldir e Fernando

13 — **Sete da Lira Mensageiro da Umbanda**
João Barroso de Menezes

14 — **Louvação a Nanã**
Antônio Jorge Viana

15 — **O Sol Brilhante**
Cacilda de Assis

16 — **Oh, Lua**
Adilson e Luércio

17 — **Anoitecer na Macaia**
Nizia e Livanilton

18 — **Ogum Beira-Mar**
Rosa Oliveira Rocha

19 — **Cairam Rosas**
Marcílio Frusca

20 — **O Seu Ogum**
Antônio Filipe de Araújo

21 — **A Risada da Maria Mulambo**
Mário Rogério e Osmar Baraúna

AGRADECIMENTO

Não poderíamos deixar de dar, de público, os nossos agradecimentos aos diretores do Riachuelo Tenis Clube, que nos franquearam todas as suas dependências, deixando-nos à vontade para agirmos em todos os sentidos, para que a segunda quarta-de-final lá realizada, domingo passado, tivesse o êxito que felizmente teve. Rogamos a Oxalá que dê tudo de bom aos nossos irmãos, e deixamos o SORE às disposição de todos para qualquer necessidade que venham a ter futuramente. Saravá e que Deus abençoe a todos por todo o que fizeram pana nós e para o sucesso do II Festival Nacional das Cantigas de Umbanda.

CORRENDO GIRA

Cabana Espírita Caboclo 7 Encruzilhadas. Sede: Rua Domingos Pires n.º 181, Pilares. Toque aos sábados de 15 em 15 dias. Direção do Babalaô Sr. Célio Delduque.

—☆—

Tenda Espírita Santa Rita de Cássia. Rua General Mário Hermes n.º 27 Guarabú na Ilha do Governador. Sessões aos sábados de 15 em 15 dias. Direção da Ialorixá Sra. Maria Romualda Brito. Dia 22 de maio homenagem à patrona da tenda.

—☆—

Cabana Espírita Sete Folhas. Rua Gonzaga Campos n.º 71, Todos os Santos. Sessões aos sábados, atendimentos às quartas-feiras, com Vovó Isabel a partir das 16 horas. Ialorixá Sra. Astrogilda Soares.

—☆—

2.º Festival Nacional das Cantigas de Umbanda. Será hoje, domingo, às 16 horas, no Sampaio Atlético Clube. Rua Antunes Garcia n.º 12, Estação do Sampaio.

—☆—

Cabana Pai João de Minas. Rua Borja Reis n.º 58, Engenho de Dentro. Sessões, às quartas-feiras e sábados. Babalaô Sr. Cícero — Pai Pequeno Jair.

☆★☆★☆★☆★☆★☆

Leia Sempre GN na Umbanda

Marmoraria M. Conga
F.R.R.I. 426.254-00 C.G.C.-M.F. 34.154.591
Antonia das Neves Pinto — Marmoraria
Executa-se com perfeição todo e qualquer trabalho concernente ao ramo
Mármores e Granitos Nacionais e Estrangeiros
DARCY FERREIRA PINTO
Gerente
Av. Automóvel Clube, 2888 — Irajá — Tel. 391-0251

A VERDADE SÔBRE O ESPIRITISMO
Um Programa Feito por Quem Entende das Coisas do Santo
— RÁDIO CONTINENTAL —
Som Tridimensional Circuíto Integrado, Aos Domingos de 21 à 1h.

"Mário Barcelos E O Festival"

WLÃDIMIR CARDOSO DE FREITAS

Em nossa modesta missão em favor do soerguimento da Umbanda, temos procurado ser coerentes, distinguindo o que é bom e o que deve ser evitado.

Na primeira edição da "Revista da Umbanda", que lançamos em 1969, fizemos o nosso protesto contra certos programas de TV, que apresentavam cantores deturpando pontos cantados da Umbanda achincalhando a religião aliás crime previsto no Artigo 208 do Código Penal.

Participamos, em 1970, de um programa de TV dedicado à Umbanda, porque temos a opinião de que a religião precisa de uma divulgação sadia e orientada por quem entende do assunto. Em artigos anteriores, neste Tabloide, elogiamos o confrade Mário Barcellos pela original idéia das Procissões realizadas pelo S.O.R.E. Estivemos presentes à Procissão de Ogum e vibramos com a fé e o respeito com que foi homenageado o santo guerreiro.

Repetindo o sucesso do ano passado, o irmão Mário Barcelos vem alcançando mais um tento vitorioso com o 2.º Festival das Cantigas de Umbanda, que é uma criação sua, coadjuvada por uma equipe entusiasta, que trabalham de fato pela divulgação e pelo aprimoramento cultural e religioso da nossa Umbanda. Sim, música é cultura e arte.

Estas efemérides são dignas dos aplausos e do apoio de todos os umbandistas, que devem comparecer e prestigiar os movimentos sadios que só trazem benefícios, elevando a Umbanda no conceito das autoridades, do povo, e das demais religiões praticadas no país. Parabéns, Mário Barcelos.

CASAMENTO NA UMBANDA

Recebemos atencioso convite para o casamento da filha da Ialorixá Luzia Eliziária de Freitas, que será realizado no Centro Espírita Caboclo Guararema, localizado na Rua Expedicionário José Amaro, 840, Duque de Caxias. A Srta. Dalva e o Sr. Sebastião receberão os cumprimentos no Centro, quando haverá uma recepção aos convidados. Estaremos presentes, e comparecerá também o General Moacyr Pinto Pacca e toda a nossa equipe. Início às 19 horas, dia 27 de maio.

CENTRO ESPÍRITA OGUM YARA

Rua Cirilo, 27 — Bairro Elias — Nova Iguaçu — Dirigido pela Ialorixá Maria de Amorim (Dona Pretinha). Realizou festa da vovó Gregória e Pai Lourenço no dia 6. Consultas diàriamente. Esteve presente o Babalorixá José Ribamar e componentes da Tenda Espírita Pai Batano.

Cantigas Classificadas Domingo No Riachuelo!



Músicas classificadas no dia 14 de maio de 1972, no Riachuelo Tenis Clube:

1 — **Abassá em Festa**
João Barroso de Menezes

2 — **Sol Brilhante**
Cacilda de Assis

3 — **Saúde, Paz e Amor**
Paulo Roberto

4 — **Oxóssi Caçador**
Livanilton, Valdir e Fernando

5 — **Cavaleiro Branco**
Luércio Guimarães e Adilson Silva

6 — **Sempre te Amei**
João B. de Menezes e Zuleide

7 — **Minha Devoção**
Cirio Martins

8 — **Pedido a Oxalá, Meu Pai**
Livanilton Sales de Souza

9 — **Cabocla Jurema**
Marcílio Frusca

10 — **Sete da Lira**
João Barroso de Menezes

11 — **Dia do Agô**
José Paulo

12 — **Manto Sagrado**
Elis Cosme e Wilson de Oxóssi

13 — **Iemanjá**
Fernando de Souza

14 — **Louvação a Iansã**
Oiá Ifé e Nilda Matambalê

1 — **Caboclo Pena Branca**
Rosa de Oliveira Rocha

16 — **Sonhei**
Antônio Felipe de Araújo

17 — **Vovó Rosa Baiana**
Rosa de Oliveira Rocha.

18 — **General**
Fernando de Souza

19 — **Sete Cruzeiro (Falanges)**
Marcos Barroso de Menezes

20 — **Machadinha de Xangô**
Laura Medeiros Domingues

21 — **Louvação à Cabocla Jurema**
Waldir Costa e Fernando de Souza

Babá Aidil Santana Visita Bela Tenda



A nossa estimada Ialorixá Aidil, da Tenda Espírita Caboclo Aimoré e Iemanjá, visitou a Tenda Espírita Caboclo Urucutum, que tem sua sede na Estrada do Portinho n.º 608, Irajá.

A festa era em louvor a Ogum e Dona Aidil foi recebida com impressionante fidalguia pelos dirigentes daquele terreiro, o que demonstra o alto espírito comunitário de todo sdaquela casa.

A Babá é a senhora Belquis Valente Barroso, carinhosamente chamada [illegible] Filhinha. O restante da diretoria está assim constituída: Presidente — Dr. Claudionor Cossil; Vice-Presidente — Atila Carlos Barroso. Pai Pequeno, Antonio Lindolfo; Mãe Pequena, Cecília Valente Barroso; Cambono, Antonio Freire Lima; Ogãs Ademar e Carlos Albuquerque. As sessões são aos sábados de 15 em 15 dias, com início às 20 horas. Consultas com o Guia-Chefe, às segundas, quartas e sextas-feiras, das 14 horas em diante.

TRIBUNAL ESPÍRITA

Recorte este cupom e envie para a Rádio Continental, Rua do Riachuelo, 73, 3º andar, programa A VERDADE SOBRE ESPIRITISMO citando um tema para ser debatido no TRIBUNAL ESPÍRITA.

Nome .....

ENDEREÇO .....

TEMA .....

Obs.: O ouvinte que tiver o seu tema selecionado, será contemplado com um prêmio, além de participar do corpo de [illegible]

TABLÓIDE GN NA UMBANDA
Um Jornal de Utilidade Pública a Religião!

Os Terreiros Filiados Ao SORE Contam Com Os Seguintes Veículos De Divulgação;

TABLÓIDE GN NA UMBANDA — Circula aos domingos com a GAZETA DE NOTÍCIAS

REVISTA ORIXAS — Mensal
TUDO SOBRE O ESPIRITISMO

Programa "A Verdade Sobre o Espiritismo"
Aos domingos, das 21 à 1 hora, na
Rádio Continental
SEJA FILIADO DO S.O.R.E.

CLÍNICA MÉDICA — DENTÁRIA
ASSISTÊNCIA JURÍDICA E
OUTROS BENEFÍCIOS

Inscrições na Secretaria:
Rua Pernambuco, 1.161 — Encantado — GB

TENDA ESPIRITA ESTRELA DO MAR E SUAS REALIZAÇÕES



Linda festa realizou a Tenda Espírita Estrela do Mar, Camarinha dos médiuns. Luiz Odilon de França, Manoel Bório para Pai Pequeno e Haidee Miranda para Mãe Pequena. Obrigações realizadas pela competente Ialorixá Ruth Camara, que deu provas de conhecimento dos preceitos da Umbanda, do caminho que tem por todos seus filhos-de-santo, não faltando a todos uma palavra de conforto e sempre levando sem separação a proteção aqueles que procuram sua casa de caridade.

Falando ainda da obrigação realizada naquela Tenda, ficará para sempre na lembrança de quem compareceu durante a camarinha e a festa para o Grande Ogum, tendo o encerramento com alvorada que foi de estremecer os corações das pessoas presentes. Terminando o saravá uma comemoração material comandado pela alegria e harmonia existente entre médiuns e convidados.

A Ialorixá Ruth dirige os trabalhos espirituais com amor e simplicidade seguindo as determinações do caboclo Jaci e a preta velha vovó Rita. Os trabalhos são realizados aos sábados, às 20 horas, onde os filhos de fé são sempre benvindos; as quartas-feiras privativo aos médiuns para seu desenvolvimento. A Ialorixá Ruth priva pela ordem, disciplina, respeito entre todos os seus filhos-de-santo e recebe sempre deles o carinho e o amor existente em cada um deles. A Ialorixá Ruth e filha-de-santo do caboclo da Cobra-Coral sendo cavalo Maria Bento Barbosa, a tata adorada por seus filhos e netos-de-santo.

O—O

Salve 13 de Maio! — A Tenda Espírita Estrela do Mar realizará uma homenagem aos grandes pretos velhos, dando a toda Umbanda pela gloriosa data um grito de união entre todos os espíritas.

O—O

Ontem foi realizada na Tenda do Caboclo Tupan uma festa em homenagem ao caboclo Cobra Coral (cavalo) Maria Bento Barbosa), pos mais um ano de caridade e ensinamentos de amor. Ficam convidados desde já, não somente seus filhos, como também a imensa legião de amigos e admiradores de sua obra.

O—O

SOCIAIS — A menina Anázia Maria, filha do casal Wilson da Cruz e Enide da Silva Cruz, festejou seu aniversário na Tenda Espírita Estrela do Mar, onde os pais gozam de grande amizade, juntamente com os festejos dos Pretos Velhos. Foi tudo muito lindo. Saravá.

O—O

REMÉDIOS — Nós não pudemos ir lá, mas a Ialorixá Ruth Câmara veio até nós e trouxe uma enorme caixa cheia de remédios. Muito obrigado. Dona Ruth, a senhora é maravilhosa e de um dinamismo impressionante. Que Oxalá lhe abençoe.

Falando de Outras Crenças

RIO — No dia 3 de maio proximo passado, teve início o curso de Cultos Afro-Brasileiros, pelo dep. de Teologia da Pontifícia Universidade Católica. Este curso apresentara ao povo a verdade e as raizes destes cultos que se transformaram na religião que cresce a cada dia: Umbanda.

O padre Valdeli Carvalho será o responsável pelo esclarecimento, já que é um estudioso do assunto. Saravá Padre Valdeli.

O—O

NOVA IORQUE — Sete freiras foram presas por autoridades policiais naquela cidade porque estavam, frente à Catedral de Santa Patrick, protestando contra a guerra do Vietnan. Enquanto do lado de fora da catedral, 75 outras religiosas, também, protestavam. Traziam lenços onde se lia — «mais um morto pela Indochina".

O—O

GRÉCIA — O médico Alfano arcebispo de Salerno, fazia seus clientes (doentes), correrem até não mais aguentar. Se morressem, estavam cheios de pecados e seriam, desta forma, purificados.

VATICANO — No dia 26 de setembro vindouro, Sua Santidade, o Papa Paulo VI completará 75 anos de idade. De acordo com determinações papais, os bispos são obrigados a deixarem o cargo ao atingirem esta idade. Será que Paulo VI imitará o papa Celestino V, que renunciou o trono papal por não se adaptar às funções, em 1294.

O—O

JERUSALÉM — 7 anos foram gastos na construção do Templo de Salomão, na antiga Jerusalém. Deste Templo, resta, atualmente, um muro... o «muro das lamentações» onde os judeus fazem suas preces...

O—O

GUANABARA — Os astros sempre influenciaram os homens de ciência e as mulheres em especial. Os médicos da antiguidade aproveitavam os fluxos astrológicos para receitar certas ervas... E as mulheres (mesmo atualmente) sabem que cada pedra corresponde a um planeta. O agricultor sabe que deve «colher» no quarto crescente ou minguante da lua.

Leia Sempre O Tablóide "GAZETA NA UMBANDA"

Clinica Modelo

Rua Engenheiro Lafaiete Stoclker, 1.049
Largo do Bicão — Vila da Penha
MÉDICOS — DENTISTAS — ADVOGADOS

PLANTÃO NOTURNO

Pediatria, Cardiologia e outras especialidades
Doze médicos, quatro dentistas e quatro enfermeiras dia e noite à sua disposição

CONVÊNIO COM O S.O.R.E.

Rádio Continental

1.030 KHZ e Ondas Curtas, em 6.195 KHZ, 49 mts.

Domingos das 21 à 1 Hora da Manhã

Produção e Apresentação ★ **Direção**
Babalorixá MARIO BARCELOS SEBASTIÃO MENDE

A VERDADE SOBRE O ESPIRITISMO
UM PROGRAMA FEITO POR QUEM ENTENDE DAS COISAS DO SANTO

— Reportagens Externas — Noticiário dos Terreiros — Lendas do Santo — Doutrina — Pesquisas — Horóscopos — Comentários Respondendo aos Ouvintes e o Pino da Meia-Noite com Seu 7 da Lira

SAÍDA DE YAWOS — Realizou-se com grande brilhantismo dia 15, passado, a saída de mais um barco de Yawes, na Tenda de Vovó Campira da Bahia, localizada a rua Ambal Ferreira, Lote 21, Vila Norma, Eden, São João de Meriti. O barco foi de dois Orixás, Ogum e Oxum tendo transcorrido com grande brilhantismo e animação. Esta casa de caridade é dirigida com sublime abnegação e fundamento pela nossa Babá de Orixás Dulce Neves de Moura, que atende para consultas às terças e sextas-feiras das 16 às 20 horas, com os caboclos Rompe Mato, Vivó Campira e o Sr. Exu Capa Preta.

TENDA OYA FERREQUINHA — Travessa Cordeiro, Lote 7, Nilópolis, transversal à rua Soares Neiva, consultas de segunda a sexta-feiras das 12 as 18 horas, com a famosa Caboclo Jurema das Matas, Caboclo Boiadeiro, Vovó Oya Ferrequinha, Exu Pomba Gira Maria Mulambo e Cigana, as sessões de desenvolvimento é realizada aos sábados de 15 em 15 dias, esta casa é dirigida pela nossa Iyanã Babá de Orixá Maria Clarice e auxiliada pelas mães pequena Maria Dilsa.

A EBAMY DEJANIRA DE OGUM SARAVOU OS PRETOS VELHOS — O Abaçá de Ogum situado na rua Soares Neiva, 1259, Nilópolis, sob a direção de nossa querida e famosa Dejanira D'Ogum Zelê reunirá como já é tradicional na Baixada Fluminense, a grande homenagem aos nosso queridos Pretos Velhos, contando esta data com a tradicional fartura é alegria de quem sabe sentir e agradecer as boas graças do Povo das Almas, que constou também de um Ageum Odara, como é tradicional até o dia de hoje ainda estão rufando os atabaques em intensão dos Pretos Velhos. Salve a casa de Dejanira, que continua atendendo para consulta e jogos de Búzios às segundas e sextas-feiras, atendendo com o Caboclo Lírio Roxo e o Senhor Exu João Caveira das Almas.

TENDA ESPÍRITA PAI JOÃO DAS ALMAS — Cercado de grande expectativa e grande ansiedade será realizado o toque em louvor do já famoso Pai João de Minas, no dia 26 de maio de 1972, ocasião em que a dinâmica diretoria desta casa de caridade fará realizar as inaugurações dos melhoramentos introduzidos na sede social que consta de secretaria, sala de corte e costura e artes domésticas (curso) o Pegi da Babá e toilete. Estes melhoramentos são resultados do esforço e trabalho de toda a equipe da diretoria atual liderada pelo nosso querido e humilde irmão Amaral. Comunicamos que estaremos presente a este ato.

YLÊ DE EGUNS TATA OMAM DE ETA OXIM — A casa de Eguns sob a direção do famoso Tata de Inkice Avany Rei eo Rei de Ogum, realizou mais uma festa em seu Ylê situado à rua Magno de Carvalho, 19, em Chatuba, Mesquita, tendo sido na data homenageado a Equipe Urubatão liderada pelo nosso irmão Miron Filho em uma locução do citado Tatá de Inkice o qual teceu honroso elogio ao nossos irmão Baroccios a frente de sua organização de cúpula o já famoso SORE e a este tabloide fazendo alusão a tremenda responsabilidade de liderança que os mesmos impuzeram pelo seu espírito de luta e de humildade religiosa e de gabarito moral a frente de sua organização. Transcorreu a festa com aquele espírito de irmandade que o nosso irmão Reis sabe transmitir. Na próxima festa estaremos lá.

EDILCLÉIA — ANIVERSÁRIO — Toda a equipe da OEB vem por meio desta coluna externar o seu mais carinhoso afeto a nossa eficiente funcionária desta organização, a gentil e simpática Edilcléia Ferreira Barreto, dileta filha do casal Edernardo e Edy Barreto nossos simpáticos irmãos de fé. Pedimos a Oxalá e a Oxum que sempre a induza a continuar a trilhar a estrada desta vida com seu modo já característico de bondade e simpatia irradiante aceite os nossos parabéns pelo seu natalício — Toda a diretoria da OEB.

Ebany Djanira Saravou os Bons Pretos Velhos

MIRON FILHO

DALIDA DE YANSÃ RECOLHE MAIS UM BARCO DE YAWO — Dia 10, pp mais uma vez o Terreiro do Caboclo Tupi recolheu mais um barco de Yawo, sendo que a saída deste mesmo barco realizou-se na noite de ontem e a 2a. saída será no próximo dia 27 de maio e a 3a. saída será no dia 3 de junho e a festa será no dia 10 de junho (nome), o qual convida todos os amigos e filhos de santos para esta festa Odara.

ANIVERSÁRIO — Amanhã, dia 22 de maio, completa 15 primavera a simpática e gentil senhorita Ariedina Cássia Fernandes Barbosa, dileta filha do casal Fernandes Barbosa, moradora à rua Venceslau Braz, 89, Olinda. Na noite de ontem os parentes e amigos foram recepcionados pela aniversariante, tendo sido oficiada uma missa em ação de graças pelo evento na matriz de São Sebastião, naquela localidade, os nossos parabéns pela bela data.

ALTIVA LOUVA PAI BENEDITO — A Associação Santa Barbara localizada à rua Damásio Batista, n.º 3 em Olinda, na tarde de hoje realizara um toque em louvor aos Pretos Velhos do qual constará uma homenagem ao bondoso e querido Pai Benedito das Almas a nossa querida irmã Altiva Pereira da Silva, Zeladora de Orixás convida todos os filhos de santos e amigos para esta festa em louvor das Almas.

TENDA ESPÍRITA NANA BURUQUÊ — Localizada à rua Mário de Araújo, 1937, travessa Cândida Rita, casa 1, Nilópolis, realiza sessões de caridade e desenvolvimento às segundas-feiras a partir das 20 horas. Esta casa de caridade é dirigida pela nossa irmã Yalorixá Marieta de Carvalho dos Santos.

CANTINHO DO PAI JACO — Com sede à Rua Almeida Júnior 31, Olinda, Estado do Rio, realiza sessões de desenvolvimento e caridade aos sábados de 15 em 15 dias. Atende para consultas com Pai Jacó às segundas, quartas e sextas-feiras, de 12 às 18 horas. Esta casa funciona sob a direção da competente Babalorixá Enedina S. Inez.

YLÊ DE EGUM — Atende para consulta e desenvolvimento às quitas e sextas-feiras. Sessões aos sábados de 15 em 15 dias. Corrente mental todos os domingos às 24 horas, jogo de búzios durante a semana até às 12 horas, sob a direção do Zelador de Orixá Avany C. Reis, Rua Magno de Carvalho, 19, esquina d Batista das Neves, Mesquita, Estado do Rio.

O PONTEIRO SAGRADO...

JOÃO BARROSO DE MENEZES

Todo cirurgião possui suas ferramentas sempre prontas para suas incisões corporais. Seu Sete da Lira, o médico dos espíritos (encarnados e sofredores) também possui o seu bisturi que cintila e pela sua ponta imantada pela mãe natureza, raios de saúde e de tranqüilidade! Este bisturi tem um nome diferente: Ponteiro, marca registrada! Foi justamente com este ponteiro que ele retirou da cama um homem ainda jovem, porém, semi-paralítico, desenganado pelos médicos de uma corporação... após o veredicto de uma competente junta médica! Assim me foi contada a estória: certo dia o senhor Marcos caiu de uma escada, percorrendo doze metros de abismo! Caindo de cabeça para baixo, fraturou todos os ossos do seu corpo. Sua espinha dorsal virou caracol e ninguém no hospital militar para onde foi levado (pois era militar), conseguiu restituir sua postura normal. Estava irremediavelmente condenado a viver numa cadeira de rodas. Como na vida tudo tem seu primeiro "momento", foi levado ao terreiro do Seu Sete, em Santíssimo. Suas músicas e toda aquela confraternização que reina naquele paraíso terreal, fizera com que ele voltasse outras tantas vezes! Após "fazer quatro mesas de cura" foi dado como "completamente curado". Sua gratidão não o deixou abandonar aquele "lar onde uma enorme família trabalha conscientemente para que ninguém saia dali sem receber sua parte nas missões a si destinada... Durante uma sessão naquela tenda espírita, ao socorrer uma pessoa possuída de um obsessor, foi atingido pelos maus fluidos emanados daquele criatura! Seis dias, viveu na paralisação total do corpo, já que sua situação anterior, agravou-se! Só abria a boca e os olhos! Sua espôsa correndo ao terreiro de Santíssimo, foi recebida pelo exu do amor, e eterno apaixonado das criaturas... que lhe disse: "Toma esta garrafa de marafa com este ponteiro, com o qual, eu confirmo a libertação de todos os males .. e diga-lhe para se banhar e, banhar especialmente o local atingido, e no próximo sábado, ele estará aqui a meu lado para devolver-me os instrumentos do meu trabalho, que são o ponteiro e esta garrafa de cachaça". O milagre estava feito! Naquele mesmo dia ao chegar em casa, sua espôsa o banhou com as celestiais gotas de marafa enviada pelo Seu Sete da Lira, e atualmente este homem paralítico, aqui está escrevendo sua gratidão a quem deve muito da sua felicidade. Para mim, Seu Sete é mensageiro da umbanda, Seu Sete é lutador contra o mal. Sete é protetor.

Comestiveis Sinhá e Portuense Ltda.

Doces para corte — balas de diversas qualidades — Atacado e varejo — Preços especiais para terreiros e umbandistas em geral — Massas diversas pelos menores preços

DOMINGOS DE FRIAS DA ROCHA

Rua Dois de Fevereiro, 1085, lojas E e F — Pedidos pelo Tel.: 229-1376 — GB

GN **CONTRA-CAPA**

Mário Barcelos

FOFOCAS DO SEGUNDO FESTIVAL...

"TA LEGAL...?" — Com estas palavras Mariazinha do Fôlha Verde tentou "esquentar" o festival. Levando no cabelo uma rosa verde, na hora em que ela estava "quente excessivamente" dava a impressão de ser um calango em resfolêgo.

A FERA FICOU VERDE... Dona Mariazinha Filpi, verdadeira dama da comunidade espírita brasileira, com suas filhas de santo, deram fôrça dimensional ao Barroso, quando da apresentação de Abassá em Festa. Por isso mesmo, outra... pessoa com o seu "nome" virou fera!

CACILDA DE ASSIS... foi cumprimentada pelo deputado federal Rubem Medina, fiel da casa do Sete da Lira.

DESFILOU garbosamente pelos salões do Riachuelo Tênis Clube a linda e jovem filha de santo de Mariazinha Filpi, Dionice, (Dione para os íntimos), que "trabalha" com seu Boiadeiro e se fez passar por reporter para... poder aproximar-se da amabilíssima Mãe Cacilda... do Seu Sete. Dione, basta seu sorriso para 'laçar"...

MÃE ELIS COSME... CHOROU... MÃE CACILDA... a consolou. Motivos? Festival!

LUZIA DE ASSIS E BARROSO, convenceram... que o Povo da Lira não podia, nem devia ser relegado a um plano inferior por uma pessoa do santo que desconhece o valor da unidade espírita. Mãe Cacilda, concordou plenamente!

A Lira deverá encher o Engenho de Dentro Clube...

"NA MACUMBA... SIM!" — quando o Babalorixá Mário Barcelos, "caiu" num bueiro, sábado passado, ferindo sua perna, uma senhora parou a seu lado e calmamente aconselhou — "o senhor deve ir a uma macumba" — Mário, respondeu nervoso — "vinha de uma... e ia para outra... macumba".

LUIZ DE CARVALHO, chegou domingo passado, atrasado à mesa do júri do Segundo Festival... (é jurado)... No entanto, nunca chega atrasado ao programa que leva seu nome, na Rádio Continental, de segunda a sábado, no horário das 9 (nove) às 12 (doze) horas, com a participação do Babalorixá Mário Barcelos e João Barroso de Menezes. Rádio Continental... também no Festival... NOTA — o programa de Luiz de Carvalho, oferece aos ouvintes: óculos, bolsas, livros e consultas espirituais. O trio Luiz, Barcelos e Barroso, é garantia de audiência na Guanabara. Resolva seus problemas, discando: 222-3327 e 232-6533.

DEPUTADO FEDERAL, entrou na festa .. — Rubem Medina é o que se pode chamar de boa praça. Jovem e lutador! Inteligente e positivo. E a sua positividade o levou ao meio do povo umbandista que superlotou o Riachuelo Tênis Clube, no dia 14 de maio, (domingo passado). Era o dia das mães, e ele foi às dependências daquela agremiação para partilhar com a alegria reinante ali. Este, palestrando com Dona Cacilda de Assis, com Mário Barcelos, Presidente do SORE e com João Baroso de Menezes (seu irmão da Lira do Seu Sete).

A ORDEM UMBANDISTA... mais uma vez deu-se bem no festival! Frusca com seus irmãos do santé, deram aquele recadão que somente ele dá com muita dignidade.

HERÓIS DO FESTIVAL: Livaniton e Fernando de Souza, sofreram um acidente automobilístico no sábado (dia 13), no domingo, ambos, claudicantes, se fizeram presentes, levando alegria aos corações espíritas. Saravá aos dois campeões de festivais de músicas religiosas.

A CABOCLA JUREMA foi cantada e decantada no segundo festival... Contudo, ficou feliz quando Barroso de Menezes, autor de Abassá em Festa, lhe entregou "duzentos e trinta e um pontos" ganhos pela sua apresentação do dia 14 no Riachuelo Tênis Clube. Até agora, foi a maior nota dada a um candidato neste festival...

O SOL BRILHOU APÓS UM DIA DE TEMPESTADE... Jorge Justo, acompanhado de Crizeida Matos, Edna Pereira, Laurita Lima, Mari Bahri, Jorge Emanuel, Cristina Matos, Ivete Menezes, Nadir Cidade e Edgard, fizeram o Sol Brilhante, de Cacilda de Assis e Aluísio Pimentel, surgir com mais fulgor depois da "tempestade em copo d'água" que tentaram lhe preparar. Tudo saiu bem, graças aos verdadeiros filhos daquela casa.

MADRINHA LURDES — Mãe Pequena da Tenda Espírita Filhos da Cabocla Jurema, foi uma torcedora incansável no domingo passado. Sua alma sorria sempre que se falava na cabocla Jurema ou Sete da Lira. Madrinha Lurdes, que Deus lhe dê muitos anos de vida para que a senhora possa continuar guiando aqueles que necessitam da sua valiosa ajuda espiritual.

SÓ TEVE HOMENS... BONS! — Na tarde inesquecível do dia 14 de maio, no Riachuelo Tênis Club., rua General Bitencourt, os melhores do Festival... foram: João Barroso de Menezes, Jorge Justo, Adilson da Silva, Livaniton de Souza e Fernando de Souza, escolhidos pelo júr especial que julgava os melhores intérpretes do festival de umbanda. Saravá aos homens "bons".

NILDA MATAMBALÊ, a boa... — Entrou e deu seu recado! Desta feita, porém; aceitou o contra-pêso da compositora mais jovem do festival — Elsa Leilah.

A BELA E SIMPÁTICA — A senhorita Eliane Rabelo, candidata do Riachuelo Tênis Clube ao concurso Miss Guanabara, deu um caminhão de votos ao Barroso, melhor intérprete e autor de Abassá em Festa que ganhou 231 pontos do júri oficial. Vitória tripla do candidato.

AS MENINAS LINDAS de Mariazinha Filpi, vibraram com a vitória de Abassá, depois; aproveitando a euforia delas, o Barroso, abraçou uma a uma. Cascadinha é bom, hein, bicho?

SOLIDARIEDADE ESPÍRITA — Rosa de Oliveira Rocha, Crizeida Matos e Laurita Lima (ekédes do Seu Sete da Lira) além de Zuleide, por ocasião do cataclisma que caiu sobre Mãe Elis Cosme, da Roça do Xangô de Ouro. Festival é fogo!

GELSON ORTIZ SAMPAIO — Administrador da 13.ª Região Administrativa, e presidente do júri do Segundo Festival Nacional das Cantigas de Umbanda, é o homem mais "procurado" pelas... Olhe, doutor Gelson... assim, também, é covardia. Tá?

MUITOS CANDIDATOS prejudicados pelo som utilizado no festival!

SETE CRUZEIROS, também apareceu no festival como fôrça nova. José Pereira, nao foi bom cantor, mas... Zuleide, Ivete, Marcia e Edgard, garantiram a classificação.

IMITAÇÃO POBRE — Paulo Roberto, autor da curimba "Saúde, Paz e Amor", apresentou-se negativamente (apesar do número de votos recebidos) no Segundo Festival. Sua imitação foi negativa mesmo! Quis representar cópia de Macaé (ano passado) mas foi infeliz! Paulo Roberto: cante mais e deixe que os velhos fiquem no tôco, para felicidade daqueles que pagam para assistir arte-religiosa.

LEIA ORIXÁS - *Em Todas as Bancas de Jornais do Brasil*

3.º Número

Tudo Sôbre as Religiões Espíritas

Semifinais Acabam Hoje na Sede do Engenho de Dentro!

Será encerrada hoje, na sede do Engenho de Dentro a fase semifinal do 2.º Festival Nacional das Cantigas de Umbanda, com horário previsto para às 16 horas. Na ocasião serão apresentadas 22 cantigas das quais apenas 10 serão selecionadas para a grande final que ocorrerá domingo que vem. Face a uma série de problemas de atraso, voltamos a lembrar aos participantes que deverão estar presentes na sede daquele clube, às 16 horas para o necessário ensaio das cantigas que serão apresentadas. Novamente contaremos com a presença da Rádio Continental que transmitirá o Festival na íntegra.

GNa Umbanda

ORGÃO OFICIAL DO SORE

Ano 96 — Domingo, 28 e 2a.-feira 29-5-1972 — N.º 56.156





O Cantinho da Corrente Mental

MÃE ELIS

Leia Com Atenção

Em dia da semana passada recebemos de um leitor de Juiz de Fora uma das mais lindas páginas do fabuloso medium Francisco Cândido Xavier. Ela se chama "DAR" e deve ser lida com muita atenção. Ei-la:

"As maiores transformações de nossa vida surgem, quase sempre, das doações que fizermos.

Dar, na essência, significa abrir caminhos, fundamentar oportunidades, multiplicar relações.

Muitos acreditam ainda que o ato de auxiliar procede exclusivamente daqueles que se garantem sôbre poder amoedados. Em verdade, ninguem subestime o bem que o dinheiro doado ou emprestado consegue fazer; entretanto, não se infira daí que a doação seja previlégio dos irmãos chamados transitòriamente à mordomia das finanças tenestres.

Todos podemos oferecer consolação, entusiasmo, gentileza, encorajamento. *Às vezes, basta um sorriso para varrer a solidão.* Uma frase de solidariedade é capaz de estabelecer vida nova no espírito em que o sofrimento cresceu a esperança.

A rigor, todas as virtudes têm sua raiz no ato de Dar. Beneficiência, doação dos recursos próprios. Paciência, doação de tranquilidade interior. Tolerância, doação de entendimento. Sacrifício, doação de si mesmo.

Toda dádiva colocada em circulação volta infalìvelmente ao doar, suplementada de valores sempre maiores.

Quem deseje imprimir mais rendimento e progresso em suas tarefas e obrigações, procure ampliar seus dispositivos de auxílio aos outros e observará sem delonga os resultados felizes de semelhante cometimento. Isso ocorre porque em todo o Universo as Leis Divinas se baseiam em AMOR no amor que, no fundo, é a onipresença de Deus em doações eternas.

Em qualquer soma de prosperidade e paz, realisação e plenitude, o serviço ao próximo é a parcela mais importante, a única aliás, suscetível de sustentar as outras atividades que compõem a estrutura do êxito.

Dá do que possas e tenhas, do que sejas e representes na convicção de que a tua dádiva é investimento na organização crediária da vida, afiançando os saques de recursos e forças dos quais necessites para o caminho.

"Dá e dar-se-te-á — "ensinou-nos o Cristo de Deus.

Unicamente pela bênção de Dar é que a Vida de cada um de nós se transformará numa bênção."

Vocês não concordam comigo que é realmente uma lição grandiosa? Quantas e quantas vezes um sorriso, uma palavra amiga, um gesto de ternura valem mais do que todo dinheiro do mundo. Vamos procurar ajudar ao nosso semelhante dando-lhe amizade, carinho e a vida será bem mais fácil de ser vivida. EMMANUEL como você está certo!

Mãe ELIS atende com Pomba Gira, Maria Mulambo as segundas-feiras e aos sábados, na sede do SORE, Rua Pernambuco 1161, na Estação do Encantado, à partir das 15h, auxiliada pelo vodunce Zaze Erangí.

AGORA FALO EU

PAULO ROBERTO

Este é um esclarecimento a todos os irmãos de fé e principalmente, aqueles que acompanharam o II Festival Nacional das Cantigas de Umbanda.

Quero de pronto afirmar-lhes a minha sinceridade de propósitos, não só em relação ao Festival, mas também, em tudo o que diz respeito a nossa religião. Portanto, dou sempre o meu apoio integral a tudo que se fez em pról da Comunidade Espírita, pois não tenho dúvidas de bradar aos quatro cantos que o Brasil é a maior Nação Espírita do mundo.

Semana passada fui atacado de imitador, devido à apresentação da minha CURIMBA, nas quartas de finais no Riachuelo Tênis Clube, disseram ainda que eu havia feito uma pobre cópia da boa gente de Macaé (no ano passado) e, ainda que era ridículo eu apresentar a coreografia de um Velho o que não deveria acontecer e que eu deixasse os Velhos no Tôco.

Bem, gostaria de esclarecer o seguinte:

— Primeiramente, não sou e nunca fui imitador, todos que me conhecem sabem disso, mas estou de pleno acordo de que as coisas boas devem ser imitadas, mas nesse caso houve apenas, se é que houve, uma simples coincidência, pois ano passado não tive a oportunidade de assistir nem tão pouco ouvi o Festival, então como poderia eu imitar algo que nem sequer ouvi. Portanto, não cabe dizer que foi uma pobre cópia de Macaé, pois pelo que foi dito pelos que lá estiveram ano passado, Vovó Cambinda de Macaé foi um espetáculo que ficou na história e, acredito que realmente tenha sido porque aquela gente boa liderada pelo Sergio e o Adilson, realmente sabem dar o recado e possuem um quê todo especial em suas apresentações. Não os imitei, porque não teria capacidade para tal, mas se de longe pudesse imitá-los, o faria com todo prazer, pois, este ano já os vi em duas apresentações e eles mostraram o porquê de serem os melhores. Finalmente, não concordaram de eu ter apresentado na coreografia de SAUDE, PAZ e AMOR, um velho com seu cachimbo e a sua bengala. Rio-me deste minoria irrisória. Se não se pode apresentar um bondoso Velho, que representa o símbolo da bondade e da humildade da nossa querida Umbanda, e que me dizem da apresentação de outras entidades, como ocorreu, principalmente EXUS e Pombas Giras, com tridentes nas mão dando estrepitosas gargalhadas, que aos menos avisados poderia impressionar mal.

Bem meus irmãos, eu só queria mostrar o meu ponto de vista. Nunca atacaria ninguém porque não é de meu feitio, mas não se esquecam que sempre me defenderei e à nossa Religião. Já disse por diversas vezes em público e no microfone da Rádio Continental, que o mais importante é participar e não vencer e é por isto que o Festival existe, para que todos participem, se confraternizem e se irmanem, pois a vitória pertencerá sempre à Umbanda.

Finalizando gostaria de lembrar aos meus irmãos que na próxima apresentação da minha música não terá mais um Velho muito pelo contrário, terão dois.

Que Oxalá os proteja sempre com o Vosso Divino e Sagrado Manto e que o meu Pai Ogum os ajude a vencer todas as dificuldades!

YÁ IRENE FESTEJOU VELHOS E COMPADRES

A Yalorixá Irene Cristina, é a dirigente do Centro Espírita Cabocio Sete Flexas, que tem sede na Rua Capitão Pires 12, fundos e que, realizou uma grande festa em homenagem aos Pretos Velhos, com início às 22 horas.

A cobertura do acontecimento foi feita por Francisco Torres Dias, que ficou encantado ocom a grandeza da festa e com a maneira fidalga com que foi recebido por todos os dirigentes e filhos do terreiro que tem como Mãe Pequena a nossa irmã Berenice. A casa estava repleta de fiéis e se sentia a grande vibração espiritual reinante.

Ontem, dia 27, o terreiro voltou a tocar, desta feita para os Exús ocasião em que foi oferecido ágeum à todos os irmãos presentes.

Nós ainda não tivemos a oportunidade de visita ra casa de Dona Irene mas pretendemos fazê-lo em data breve, pois sempre ouvimos dizer da sua maneira gentil de atender aos visitantes que lá comparecem. Aproveitamos o ensejo para deixar os nossos agradecimentos pela simpática acolhida ao Francisco e deixamos também à disposição de todos daquela casa, o nosso tabloide, e o programa A VERDADE SOBRE O ESPIRITISMO, que vai ao ar todos os domingos das 21h à 1h da manhã e lembramos a Dona Irene que hoje teremos festival no Engenho de Dentro e gostaríamos que ela comparecesse para prestigiar ao grande acontecimento que vem polarizando a atenção do mundo espírita.

GN na Umbanda
(Órgão Oficial do SORE)
EXPEDIENTE
Editor: MARIO BARCELOS
Correspondência:
Rua Pernambuco, 1.161
Encantado — GB

Os Terreiros Filiados Ao SORE Contam Com Os Seguintes Veículos De Divulgação;

TABLÓIDE GN NA UMBANDA — Circula aos domingos com a GAZETA DE NOTICIAS

REVISTA ORIXÁS — Mensal
TUDO SOBRE O ESPIRITISMO

Programa "A Verdade Sobre o Espiritismo"
Aos domingos, das 21 à 1 hora, na
Rádio Continental
SEJA FILIADO DO S.O.R.E.

CLÍNICA MÉDICA — DENTÁRIA
ASSISTÊNCIA JURÍDICA E
OUTROS BENEFÍCIOS

Inscrições na Secretaria:
Rua Pernambuco, 1.161 — Encantado — GB

Terreiro de Oxóssi
Uma Casa de Angola

O Terreiro de Oxóssi (Mongiri Kibuco Asoba), é dirigido com muita competência pela Yalorixá Valdete dos Santos e funciona aos sábados de 15 em 15 dias. A casa que é de Nação de Angola funciona na Rua da Abolição, 53 e é uma das mais prestigiadas das casas espíritas de Candomblé. Dona Valdete é bastante prestigiada pela sua competência dentro do santo e carrega consigo grandiosos fundamentos dos antigos Candomblés da Bahia. Parabéns pela sua atuação frente a esta casa de Angola e estamos sempre à sua disposição para qualquer coisa que seja em benefício da nossa crença.

"Ojô Cocorô" (Olho Grande)!

WLADIMIR CARDOSO DE FREITAS

A nossa missão sempre foi árdua e espinhosa, mas os obstáculos jamais nos fizeram mêdo ou causaram esmorecimento. Ingressamos na Umbanda há catorze anos, ocupando algumas funções na Federação do Estado do Rio, que era então uma organização precária. Logo a seguir foi criado pelo Dr. Byron Torres de Freitas o Instituto de Estudos Afro-Brasileiros, no qual assumimos a função de Secretário.

O Instituto funcionou durante três anos. Antigos membros pleiteam agora o restabelecimento dessa entidade de cultura religiosa, iniciativa louvável.

A nossa primeira vitória em favor da Umbanda, foi em 1958 quando conseguimos, por intercessão de autoridades amigas, um amplo sobrado, que serviu gratuitamente de Sede para a Federação. Naquela época foi um grande benefício, pois eram enormes as dificuldades financeiras, e a entidade não podia arcar com o ônus.

Já prestávamos então, a nossa efetiva colaboração no "O Dia", divulgando semanalmente os Centros Espíritas e as coisas da nossa religião, colaborando com meu saudoso genitor e outros companheiros. Tempos após, analisamos e chegamos à conclusão de que a Sede Central devia ser localizada na Baixada. Em 1962 instalamos o Escritório da Federação em Nova Iguaçu. Procuramos organizar a entidade da melhor maneira, criando fichários e todo um sistema de serviços que antes não existiam.

Mais um tento conseguimos: abolir os famigerados "Alvarás" que então a polícia arbitrariamente sobrava pra funcionamento dos Centros Espíritas. Assim a entidade agremiativa cresceu em projeção, granjeando muitos associados, sendo preciso, porém, enfrentar a sebeldia de maus Agentes da Lei, que não se conformavam com a supressão de um antigo e rendoso expediente. Mas uma etapa vencida.

Em 1964, julguei que era necessário, para elevação do conceito da Umbanda e da própria Federação e ampliar a assistência aos irmãos, uma Sede Própria. Lançamos a pedra fundamental, em 1967, aproveitando o início da construção que se encontrava paralisada, lançamos o Hospital e Maternidade Espírita Umbandista Em se tratando de uma atividade nova, a falta de experiência era no entanto compensada pela boa vontade e pelos esforços ináuditos para servirmos bem a nossa religião. O com atendimento, e o máximo de atenção aos associados, norma imposta por nós, e a selecionada Equipe de Médica e Dentária, foi grangeando a simpatia e a satisfação do quadro social, que aumentava gradativamente, subindo a milhares o número de atendimentos, num clima de elevado respeito e fraternidade. Era motivo também de satisfação dos associados verificarem que dia a dia a construção do Hospital progredia, maigrado as dificuldades financeiras que sempre existiam, em função do desenvolvimento da sociedade.

Quanto à Federação, era imediata a nossa assistência e as providências, sempre que necessárias. Promovemos a legalização Jurídica ("Estatutos") de mais de oitocentos Centros Espíritas. Quanto a disciplina Sacerdotal e religiosa, colaboramos decididamente, com a organização do "Suplemo Conselho Sacerdotal Afro-Brasileiro", que instituiu o "Codigo Sacerdotal Umbandista e Afro-Brasileiro".

Este relato histórico sem pretenção de autopromoção, é a verdade incontestè e retrata os fatos sem sofismos, pois como autênticos umbandistas, não adotamos a mentira e o subtefúrgio. Editamos dois livros em parceria, lançamos uma Revista, participamos de um programa de televisão. O considerável patrimônio que arduamente foi construído para a religião, ali está para ser concluído.

E agora a pergunta que não tem resposta: O que fizeram os Usurpadores e traidores da Umbanda, em dois anos de crimes corrupção e imoralidade?

Falta de recursos não é desculpa, pois arrecadaram, de vários jornais quinhentos mil cruzeiros, numerário que daria para construir um patrimônio igual ao que foi encontrado. Se alguma obra foi realizada, esta não foi em Nova Iguaçu, no vilipendiado e outrora glorioso Hospital da Umbanda, alvo maior da ambição e do "ôlho grande" dos amigos do alheio!

CORRESPONDÊNCIA — Toda correspondência para Wladimir Cardoso de Freitas deve ser remetida para à Rua Pernambuco 1161 — Piedade — GB.

Tenda Espírita Santa Rita de Cássia — Localizada à Rua Júlio Kenge, 29 — Cobrex — Nova Iguaçu, dirigida pela Ialorixá Alcidia. Promoveu no sábado "Toque" para Nanã Buruquê em comemoração aos dez anos de trabalhos na religião, fazendo realizar missa com a presença dos filhos da casa e convidados.

Centro Espírita Sultão das Matas

Ainda em sua sede de visitas, o nosso representante Francisco Torres Dias, visitou o Centro Espírita Sultão das Matas, que tem sua simpática sede na Rua 13, número 312 INPS de Coelho Neto e que recebe a direção da competente Babá Mercedes Barbosa.

O Guia Chefe da casa é o Cabocio Sultão das Matas e a Mãe Pequena é a zeladora Iná Pacheco. Agradecemos a maneira gentil com que foi recebido o nosso representante e ficamos à disposição daquelles nossos irmãos de fé para qualquer coisa em que possamos ser úteis para eles.

Prece Das Seis Horas

MARIO BARCELOS

São seis horas da tarde. Neste momento, formamos a grandiosa Corrente Mental da Caridade para a prece de Oxalá e rogamos a todos os nossos irmãos que estiverem nos ouvindo que coloquem sobre a mesa de refeições, um copo com água e uma vela acêsa e que se concentrem conosco, para a nossa imensa corrente de cura e justiça.

Oxalá, meu pai. Nesta hora sagrada rogamos piedade para os que sofrem e lhe agradecemos a graça que o Senhor nos deu de podermos ser úteis aos nossos semelhantes. Agradecemos o direito de liberdade quando muitos jamais tiveram este direito. Agradecemo sao Senhor Todo Poderoso, termos paz de espírito e saúde, quando milhares de irmãozinhos nossos estão presos aos leitos de hospitais, hospícios e casas de saúde. Nós lhe imploramos, Deus de todas as crenças, que permita que Omulu e Obaluaê, Deusas das pestes e das moléstias no sajudem nesta corrente de fé e compreensão e que possam, com a força que o senhor lhes concedeu aliviar dos males nesta hora sagrada, todos aqueles que mesmo sofrendo tem fé. Rogamos, senhor Meu Deus, que permita que cegos voltem a enxergar, aleijados voltem a andar e que que nos corações nublados pelo ódio, surja o radiante sol do amor e da compreensão.

Cheios de fé, pedimos ao senhor, Oxalá, que extirpe o rancor dos corações daqueles, que atrás das grades de uma prisão, pagam pesadas penas decorrentes de minutos impensados. Pai, nós que o trazemos sempre no coração lembramos aos nossos irmãos sem fé, que se dormirmos e acordarmos, o senhor estará conosco e se dormirmos e não acordarmos estaremos com o senhor. Isto representa que nós e Deus estamos sempre juntos. Deus nasce em cada um de nós quando amamos aos nossos semelhantes e morre em cada um de nós quando trazemos no peito o ódio, a inveja e a intriga. *Vamos portanto nesta hora sagrada das seis horas da tarde e em todas as hors do dia e da noite, manter Oxalá vivo em cada* um de nós, distribuindo apenas amor.

Nós lhe rogamos, Pai, que permita que Xangô, o grande Deus da Justiça faça justiça aos injustiçados. Rogamos ainda Pai, que nesta formidável Corrente Mental da Caridade que distribuimos nesta hora para os mais distantes rincões do nosso imenso Brasil que todo o povo da nossa terra sinta a necessidade de se espiritualizar, pois é o espírito que representa a verdade e é êle que permanece, quando nossas matérias que do nada vieram para o nada voltem. Facam agora, meus irmãos, os seus pedidos e depois despachem a água do copo do lado de fora de suas casas e deixem que a vela se acabe. Orem e peçam o que desejarem— e estejam certos de que Oxalá ouvirá a cada um e dará a cada um de nós o que merecermos. Sua abenção, meu Pai Que Oxalá abençoe a todos os nossos irmãos, sejam brancos ou pretos, pobres ou ricos e que abençoe principalmente aos nossos irmãozinhos que não tem fé. Assim seja...

LEIAM E DIVULGUEM
TABLÓIDE "GN" NA UMBANDA
4 ANOS DE ATIVIDADES
NOVA FASE!

A Imal ESTÁ NO FESTIVAL
INDÚSTRIA DE MÓVEIS ÁLAMO LTDA.
FABRICANTES DOS MÓVEIS DE FORMIPLAC, BUFÊS, MESAS, CADEIRAS, ETC.
SALA, COPA, COZINHA
RUA PIRATINI, 75 — TELS.: 3810 — 4310 CAXIAS ESTADO DO RIO
Imal

TRIBUNAL ESPÍRITA

Recorte este cupom e envie para a Rádio Continental, Rua do Riachuelo, 78, 3º andar, programa A VERDADE SOBRE ESPIRITISMO, citando um tema para ser debatido no TRIBUNAL ESPÍRITA.

Nome .....

ENDEREÇO .....

TEMA .....

Obs.: O ouvinte que tiver o seu tema selecionado, será contemplado com um prêmio, além de participar do corpo de [illegible]ados

Marmoraria M. Conga
F.R.R.I. 426.234-00 C.G.C.-M.F. 34.154.50
Antonia das Neves Pinto — Marmoraria
Executa-se com perfeição todo e qualquer trabalho concernente ao ramo
Mármores e Granitos Nacionais e Estrangeiros
DARCY FERREIRA PINTO
Gerente
Av. Automóvel Clube, 2888 — Irajá — Tel.: 391-0251

Jogo de Búzios

O nosso companheiro, Babalorixá Mario Barcelos, atende para jogo de búzios, às terças, quartas e quintas-feiras, das 15 às 20 horas em nossa sede, na rua Pernambuco, 1161, Estação do Encantado. Os interessados deverão procurar ficha na secretaria.



Ganham Placas de Prata Melhores Intérpretes

Durante a realização, domingo passado no Engenho de Dentro Atlético Clube, um júri especial designado por aquela agremiação escolheu os melhores intérpretes da noite aos quais concedeu quatro placas de prata. Inicialmente deveriam ter sido três mas como houve empate o Diretor Social do Clube, agindo com muita habilidade, decidiu dar mais uma placa que foram assim distribuídas: João Barroso de Menezes, Jorge Justo, Sérgio Lima e Nilda Soares Cochrane pelas suas interpretações nas cantigas Sete da Lira Rei da Umbanda, Audara Maria Vovó Cambinda e Maria Mulambe.

O Júri esteve assim constituído: Presidente, Benedito Gomes Vieira que é também o Presidente do Engenho de Dentro Atlético Clube — La Salete da Silva, Ya'orixá da Tenda Espírita Caboclo Sete Flexas — Vanda de Oliveira Costa Yalorixá da Tenda Espírita Caboclo Sete Estrelas — Valdemar Monteiro de Aguiar Babalorixá da Tenda Espírita Caboclo Tupi e Sete Flexas — José Maria Selxas, Tenor de Óperas do Estado da Guanabara e Italo W. de Almeida, Ogã da Tenda Espírita Caboclo Tupi e Sete Flexas.

Hoje o mesmo júri voltará a funcionar distribuindo outras placas de pratas aos melhores intérpretes da segunda semi-final.

CE Casa de Lázaro e Oxum Aparecida!

O nosso companheiro Francisco Torres Dias visitou o Centro Espírita Casa de Lázaro e Oxum Aparecida que tem sua sede na Rua Dr. Orleny 120, em Realengo e que recebe a competente direção da Yalorixá Irene Miranda. Na ocasião realizava-se uma grande festa naquela casa e o nosso companheiro foi alvo de grandes homenagens extensivas ao SORE ao Tabloide e a Rádio Continental onde apresentamos todos os domingos das 21h à 1h da manhã o programa A VERDADE SOBRE O ESPIRITISMO.

Agradecemos sinceramente a atenção dispensada ao nosso irmão e agradecemos as homenagens e rogamos ao Guia Chefe do terreiro, que é o Caboclo Treme Terra, que ilumine a coroa da sua Babá para que ela possa continuar cumprindo a sua brilhante missão dentro da nossa religião.

NA RONDA DA FÉ

GENTIL SALDANHA

Tenda Espírita 7 Penas das Almas — Sede: Rua Vieira Ferreira, 245 — Bonsucesso. Sessões às sextas-feiras. Direção da Yalorixá: Sra. Rosa Barbosa Nunes.

Centro Espírita São Jorge e Senhor do Bonfim — Sede: Rua Maria Benjamim, 195, casa 1, Pilares. Direção da Yalorixá: Sra. Aydê

Tenda Espírita Cabocla Jurema — Rua Helena, 53, Realengo. Sessões às quartas-feiras. Atendimentos às segundas-feiras a partir das 14 horas. Yalorixá: Sra. Cacilda Barbosa.

Tenda Espírita Ogum Rompe Mato — Rua Parima, 133, Parada de Lucas. Direção da Yalorixá: Sra Odete de Freitas. Gira em homenagem a Ogum dia 22 de abril.

Tenda Espírita São Cosme e São Damião. Sede própria na Rua Guaíba, 326, Brás de Pina. Direção da Yalorixá: Sra. Georgina do Amaral Silva.

LEIA TODOS OS DOMINGOS
GAZETA NA UMBANDA

Comestiveis Sinhá e Portuense Ltda.
Doces para corte — balas de diversas qualidades — Atacado e varejo —
Preços especiais para terreiros e umbandistas em geral — Massas diversas pelos menores preços
DOMINGOS DE FRIAS DA ROCHA
Rua Dois de Fevereiro, 1085, lojas E e F — Pedidos pelo Tel : 229-1376 — GB

Falando de Outras Crenças

GUANABARA — "Se alguém pensa ser religioso, deve saber refrear sua língua e fazer o bem, porque isto é bom para Deus" — com estas palavras o padre Maurício encerrou sua oração contra as palavras torpes que tantos males têm causado aos jovens que não têm o amor do lar e o procura nas ruas, nas amizades também sem afetos e sem uma diretriz. Amor, amizade e felicidade são palavras que devem ser repetidas todas as horas.

PETRÓPOLIS — Especialistas desta cidade estão ultimando os preparativos para a grande recepção que o governador do Estado prestará ao nosso imperador na catedral de Porcilncula de Santana.

IRLANDA DO NORTE — Protestantes brigam nas ruas com contingentes policiais que protegem um grupo de católicos encurralados... num bairro daquela capital. O líder protestante declarou-se favorável a uma guerra civil pelos seus direitos religiosos.

NOTA — Deus deseja paz em todos os quadrantes da terra para que seu nome possa viver eternamente nos lábios dos puros seguidores da sua determinação.

CENTRO — Saúde todos nós desejamos... Paz todos nós precisamos... E amor... é necessário a todas as almas, posto que, sem amor, a vida perde a sua finalidade. Baseando a sua crença na saúde, paz e amor, Luiz de Carvalho, estará ocupando o microfone da Rádio Continental, a partir de ..... para levar aos lares de todo o Brasil a sua palavra de conforto... Falando de outras crenças, dá as boas-vindas e este irmão que sempre esteve ao lado dos mais necessitados...

CAMPO DE SÃO CRISTÓVÃO — Neste local o pastor Sóstenes da igreja Evangélica está curando centenas de doentes portadores de todos os males. Multidão incalculável busca aquele local para receber as graças do irmão Sóstenes.

NOTA — Jesus já disse em nome do meu pai, qualquer um que tenha fé, aliviará qualquer dor. Exus, pretos velhos, caboclos, padres e pastores protestantes, fazem "milagres" em nome de Deus o Todo Poderoso.

CAMPO GRANDE (GB) — Na estrada dos Caboclos, 390, estarão reunidos os componentes da cidade Batista das crianças que anualmente reúne dez mil pessoas para comemorar o dia primeiro de maio, dia da fundação daquela instituição de caridade.

O Júri Que Funcionou!



Foi o seguinte o Júri Oficial que funcionou domingo passado por ocasião da primeira semifinal:

Presidente Gelson Guilherme Ortiz Sampaio — membros: Francisco Torres Dias — Eliana Rabello — Aldaléia Guimarães — Francisco Barros — Deputada Wilza Maurício da Fonseca — Arnaldo Schneider.

O Júri Oficial de Intérpretes foi: Florestam Jupiaçú Maia — Célia Araújo Rocha e Fernando Costa.

FINAL VAI SER TAMBÉM NO ENGENHO DE DENTRO

Lamentàvelmente se consumou a impossibilidade de realizarmos a grande final do 2.º Festival Nacional das Cantigas de Umbanda, no próximo domingo, 4 de junho, na sede do Mackenzie, como estava previsto. O clube não concordou com a venda de ingressos na porta, por razões de ordem interna. Como o festival tem entre outras, a finalidade de angariar fundos para a compra da sede própria do Supremo Órgão das Religiões Espíritas, decidimos aceitar o oferecimento do Engenho de Dentro Atlético Clube e faremos as duas, apresentações finais, ou sejam, hoje a segunda semifinal e domingo que vem a finalíssima naquele clube. Assim sendo, até o seu final, o festival ocorrerá na sede do Engenho de Dentro, na Rua Monsenhor Jerônimo, 135, defronte a estação do Engenho de Dentro. Aproveitamos o ensejo e lembramos ao público que o ingresso para a finalíssima custará cinco cruzeiros, e poderão ser adquiridos na sede do SORE no curso da semana ou no domingo na portaria do Engenho de Dentro, a partir das 13 horas.

NOTÍCIAS DE TERREIROS

Tenda Espírita Três Reis de Umbanda. Rua Basílio de Brito, 43, no Méier.

♠

Tenda Espírita Cabocla Jandira. Rua Joaquim de Souza, 116, Nova Iguaçu. Ritual de Umbanda. Diretor Alvaro de Araújo. Yalorixá Zulmira Brasil. Toques às quartas e sextas-feiras.

♠

Abaçá de Iansã. Rua Helena, 7, bairro Solidão, Belford Roxo. Ritual de Angola. Yalorixá Maria José da Silva, toques aos sábados de 15 em 15 dias, jogo de búzios diariamente.

♠

Tenda Espírita Ogum Rompe Mato. Rua Valdemar Viana, 19 Padre Miguel. Zelador, Wadecy S. Nascimento. Sessões de caridade as terças-feiras (mesa), quarta-feira, terreiro com consultas e na última sexta-feira do mês gira de Exú.

TENDA ESPÍRITA SANTA BARBARA E PAI GUINE
Rua Silva Vale n.º 781 — Cavalcante

Yalorixá Maria da Conceição.
Guia-Chefe Caboclo 7 Estrela.
Sessões aos sábados a partir das 21 horas.

CABANA DO CABOCLO SETE FOLHAS
Rua Gonzaga Campos, 71

Yalorixá Astrogilda
Comunica que sua festa do dia 23 será em homenagem ao Orixá Ogum e convida todos irmãos de fé para tomar parte da mesma. Início previsto para 18 horas.



As 22 Que Vão Ser Apresentadas Hoje

RELAÇÃO DAS 22 CANTIGAS QUE SERÃO APRESENTADAS NA SEMIFINAL DE HOJE PELA ORDEM DE APRESENTAÇÃO

(28 DE MAIO DE 1972)

1 — Vovó Rosa Baiana — Rosa de Oliveira Rocha
2 — Dia do Agô — José Paulo
3 — Pedido a Oxalá meu pai — Livanilton Sales de Souza
4 — Cavaleiro Branco — Adilson Figueira e Luércio Gulmarães
5 — Machadinha de Xangô — Laura M. Domingues
6 — Saúde, Paz e Amor — Paulo Roberto
7 — Abassá em Festa — João Barroso de Menezes
8 — Sonhei — Antonio Felipe de Araújo
9 — Louvação a Iansã — Olá Ifé e e Matambalé
10 — A Minha Devoção — Cirio Martins
11 — Cabocla Jurema — Marcílio Icaro Frusca
12 — Général — Fernando de Souza
13 — Manto Sagrado — Elis Cosme e Wilson de Oxóssi
14 — Caboclo Pena Branca — Rosa de Oliveira Rocha
15 — Sempre te Amei — Zuleide e Barroso
16 — Desafio de Preto Velho — Fernando de Souza
17 — A Dona da Rosa Vermelha — Júlio e Cacilda de Assis
18 — Louvação a Jesus de Nazareth — Livanilton e Nizia
19 — A Rainha da Cachoeira — Elsa Leiláh e Matambalé
20 — Irmão de Boiadeiro — Antonio Jorge Viana
21 — Louvação ao povo da calunga — Valdir
22 — Na Gira da Umbanda — Airton Vilar e Timbó.

ATENÇAO

Os candidatos deverão comparecer às 14 horas para o necessário ensaio com os Ogãs oficiais do festival.

Clinica Modelo
Rua Engenheiro Lafaiete Stockler, 1.049
Largo do Bicão — Vila da Penha
MÉDICOS — DENTISTAS — ADVOGADOS
PLANTÃO NOTURNO
Pediatria, Cardiologia e outras especialidades
Doze médicos, quatro dentistas e quatro enfermeiras dia e noite à sua disposição
CONVENIO COM O S.O.R.E.



O Poeta da Fraternidade

CARLOS ALLEMAND

Os ouvintes do programa "LINHA RETA", produzido e dirigido por LUIZ ALBERTO MARTINS, que é uma mensagem dirigida aos corações que sofrem e anseiam por uma sociedade mais amena e feliz e que atualmente vai ao ar todos os domingos, no horário de 8h15min às 8h45min da manhã pelas ondas sonoras da Rádio Rio de Janeiro, tendo como base o triângulo EDUCAÇÃO — TRABALHO — ALIRURISMO, há muito que estavam acostumados a ouvir a palavra sincera e amiga, impregnada do mais alto teor de calor humano do poeta ANTONIO NILO BORGES, através da seção MOMENTOS DE POESIA, onde ao som dos belíssimos acordes da melodia "COIMBRA", prefixo tradicional dirigido especialmente a generosa colonia portuguesa do qual o lírico vate era um dos mais ilustres representantes, transmitia sublimes mensagens fraternas.

Uma triste noticia veio porém abalar e comover os sentimentos de todos aqueles que se tornaram ouvintes e admiradores da excelsa e simpática figura que pautava a bondade e a simplicidade como norma de vida, cultivando o Ideal Sublime da Harmonia e Fraternidade Universal.

Sim, meus irmãos e minhas irmãs ANTONIO NILO BORGES deixou este mundo e, entregando a alma ao Criador, partiu para a Pátria Espiritual.

Nosso bom querido e leal companheiro nos precedeu na longa viagem que todos nós, um dia, também iremos fazer e, se deixou aqui na Terra uma saudade imensa, um vazio enorme e uma lacuna dificilmente preenchível no tão querido programa "LINHA RETA", resta-nos o consolo de saber-se que ele, do lugar onde se encontra, com a grandeza e irradiante bondade de seu imenso coração, vibrará positivamente com as Forças Espiritas do Espaço e ajudará, por certo, a promover este planêta de expiação e provas a mundo de regeneração preparando, no Plano Superior, a volta triunfal do CORDEIRO DE DEUS, consolidando, na Terra, o Reinado Glorioso de Jesus, no Mundo Maravilhoso da Fraternidade, onde a humanidade entoará, fazendo um côro divinal com os Anjos Benditos do Senhor:

"GLÓRIA A DEUS, NAS ALTURAS, PAZ, NA TERRA, AOS HOMES DE BOA VONTADE"

Neste dia ditoso, a humanidade terá ultrapassado as barreiras da intolerância, do racismo, do sectarismo religioso e das ideologias políticas, falando todos a mesma língua da compreensão e da harmonia, no "MAIS BELO DE TODOS OS IDIOMAS".

Mais que a música, mas que [o Esperanto.
Existe um outro idioma, na [verdade,
Mais do que todos, belo e sa- [crossanto,
No qual pode entender-se a [Humanidade.

Nenhum possuí maior sim- [plicidade
E nenhum aproxima as al- [mas tanto
Onde há tormenta, traz se- [renidade;
Traz a esperança onde há o [desencanto.

Tem uma só palavra, no en- [tretanto,
Irradia a ternura, a suavidade
E as harmonias de um formo- [sonto
E o idioma da paz e da ami- [zade
E o seu nome — dulcissimo [acalento
Outro não é, senão — "FRA- [TERNIDADE".

ANTONIO NILO BORGES

Esta maravilhosa poesia de Antonio Nilo Borges faz parte do livro "CANTICOS DE AMOR EM LINHA RETA", de Luiz Alberto Martins.

Cabana Espírita São Sebastião!

A Cabana Espírita de São Sebastião, tem a sua sede própria na Estrada de Madureira, na cidade de Nova Iguaçu, Estado do Rio e realiza reuniões de caridade as terças, quartas e quintas e sábados à partir das 15 horas. A casa é presidida pelo nosso estimado irmão Humberto Martins de Sousa e é uma das mais prestigiadas daquela região fluminense. Na foto, um grupo de médiuns daquele terreiro quando se preparavam para o início da sessão.

Escolinha Aladim

Maternal — Jardim de Infância — Pré-primário e Primário — Bandinha — Baby English — Ensino Especialisado

Grande área para recreação

Rua João Alfredo, 32 — Muda

Telefone: 232-0250

DIREÇÃO DA PROFESSORA NELY

MATRÍCULAS ABERTAS

Notícias da Equipe Vovô Chico!

Centro Espirita Caboclo Pena Verde. Rua Canavieira, 205, Grajaú. Babalorixá José Andrades. Sessões às segundas, quartas e sextas-feiras às 20 horas.

xxx

Grupo Espirita Antonio de Pádua. Rua José Domingues, 293, fundos. Encantado. Dirigente: Norberto Gomes Ribeiro. Guia Chefe Pai Floriano. Sessões às sextas-feiras às 20 horas.

xxx

Tenda Espirita Pai João de Minas. Rua Borja Reis, 56 Engenho de Dentro. Babalaô Cicero. Consultas às segundas-feiras com Pai João. Sessões às quartas e sábados com Caboclo Urubatão.

xxx

Centro Espirita Caboclo Itatuiti. Rua Guaiba, 88 fundos. Brás de Pina. Babá Helena. Sessões aos sábados as 20 horas. A última sexta-feira do mês Gira de Exú.

xxx

Tenda Espirita do Caboclo Sete Folhas, Rua Mateus Silva, 308. Inhaúma. Babalaô José Quirino. Sessões às segundas e sextas-feiras. Guia Chefe Caboclo Sete Folhas.

EQUIPE VOVÔ CHICO

Tenda Espirita Casa de Deus, sede própria. Rua Parana, 255 Encantado. Babalaô José Coelho Vaz da Costa. Guia Chefe Caboclo Arranca Toco e Pai Caetano.

Consultas às quartas-feiras com Tia Zefa. Gira aos sábados a partir das 21 horas. Ultimo sábado de cada mês Gira dos Cumpadres com Seu Tiuri.



Relação Das Primeiras Finalistas do Festival

Publicamos abaixo a relação das primeiras onze cantigas classificadas domingo passado, para a final de domingo que vem. Deveriam ser 10 apenas as selecionadas, mas face à um empate, a comissão decidiu incluir mais uma, fazendo justiça às duas que tiveram o mesmo número de pontos.

Relação das onze (11) cantigas classificadas para o dia 4 de junho-1972

1 — Vovó Cambinda, Adilson e Luercio
2 — Audara Maria, Cacilda de Assis
3 — A Mata Virgem da Jurema, Fernando e Daniel
4 — Oxóssi Caçador, Livanilton, Fernando e Waldir
5 — Figa de Guiné, Timbó Menezes e Airton Vilar
6 — Louvação à Nanã, Antonio Jorge Gomes Viana
7 — O Sol Brilhante, Cacilda de Assis e Aluizio Pimentel
8 — Oh, Lua, Adilson e Luércio
9 — Cairam Roas, Marcilio Frusca
10 — O Seu Ogum, Antonio Feitpe de Araújo
11 — A Risada da Maria Mulambo, Mario Rogério e Osmar Garauna

Fofocas do 2.º Festival...

(Conclusão da 5a. página)

tes cantaram mal. O serviço secreto do MB funcionou e ele sabe é de cor, mas não liga, pois já disseram que êle é tanta coisa que mais uma, menos uma, não altera. O importante, diz ele, é estar bem com a própria consciência e com Deus...

— * —

ATRÁS DAS ESTEIRAS — Muita coisinha aconteceu atrás das esteiras do Engenho de Dentro, mas no fim tudo não passou de queimação do festival. A verdade é que o público saiu satisfeito com o espetáculo que foi quente mas foi também maravilhoso.

— * —

TIMBÓ, O HUMILDE — Uma figura da mais alta expressão no festival é o autor e intérprete de "Munganga", o simpático Timbó. Ele vai ganhando terreno pela humildade e sabe dar aquele recado como poucos. De mansinho ele já estará presente na final e hoje vai tentar botar mais uma. Parabéns, Timbó, enquanto uns se sentem os maiores no palco, você se mostra simples e com isso vai acumulando seus preciosos pontinhos. Prossiga rapaz...

— * —

SAIU COM DIGNIDADE — Hamilton deu uma de educado e se redimiu. Foi eliminado, achou justo e ainda se desculpou pela má apresentação da sua cantiga "Viva o Candomblé".

— * —

POUCAS CADEIRAS — Os espectadores estavam reclamando que tinham poucas cadeiras no Engenho de Dentro. Também, prá que cadeira. Todo mundo ficou de pé para aplaudir e dançar...

— * —

ZILÁ FONSECA FOI LÁ — A formidável Zilá Fonseca, uma das glórias da nossa música popular foi no Engenho de Dentro levar seu abraço ao Mário Barcelos, que além de xingado também é bastante abraçado. Zilá é da lei e achou que devia prestigiar a promoção. Pena é que tanta gente não pense

— * —

GASTARAM UMA NOTA — A grande verdade é que o terreiro do Caboclo Folha Verde leva o festival a sério. Quem estêve no Engenho de Dentro viu que a Mariazinha gastou uma nota e deixou cair. Pena que a cantiga de "Iemanjá", ficou fora da briga senão ela ia levar como cenário até um pedaço de mar. Estava lindo. Valeu a intenção.

— * —

GENTE CANTANDO COISA EM QUE GENTE ACREDITA — Nunca uma frase foi dita com tanta felicidade. Ela é do Dr. Gerson Guilherme Ortiz Sampaio que além de Administrador Regional é um brilhante advogado e ainda... Um seresteiro de classe.

— * —

DE TRÊS PARA CINCO — Hoje acaba a sopa de ver festival por três cruzeiros. A finalíssima vai custar cinco cruzeiros, mas vai valer cinqüenta, pois os que chegarem lá vão dar tudo para atingir o troféu máximo. Vai ser um espetáculo de luxo, cores, e fé.

— * —

QUE CHARME — Muito elogiada durante o festival a Deputada Wliza Mauricio da Fonseca. Sóbria, sempre com um sorriso nos lábios e com muito charme. Está marcando com a sua presença e simplicidade...

— * —

QUEM VENCERÁ — A luta de intérpretes também está dura. Nilda Matambalé vai na frente com dois primeiros lugares graças as suas apresentações com a "Risada da Maria Mulambe". Ela promete dar tudo e levar o troféu na final.

— * —

— JOAQUIM MONTEIRO — O BOM — A cobertura fotográfica do Festival está sendo feita com muita arte e gosto pelo nosso irmão Joaquim Monteiro. Seu trabalho tem sido maravilhoso e ele sabe escolher os ângulos para gravar o que acontece no Festival. Parabéns, Monteiro. Você sabe o que faz com a máquina na mão.

UMBANDA EM MACAÉ

Salve Os Pretos Velhos

ADILSON FIGUEIRA DA SILVA

Formamos uma grande corrente de fé e humildade no dia 13 de maio dia este em que homenageamos os nossos bondosos Pretos Velhos. Aqui em Macaé, visitamos vários terreiros e, o que sentimos foi realmente lindo, e vimos que em toda casa umbandista, os pretos velhos, são os mais queridos e a maior beleza que trás esses momentos, é ver-mos pessoas que não conheciam a fé, não sabiam onde encontrariam ou se existia ou não Deus, e agora prosta-se aos pés de humilde preto velho e agradecendo-lhe diz: Salve os Pretos Velhos, aqui está vôvo um presentinho para o senhor, sua bênção pra todos os meus irmãos de fé, graças a sua luz hoje tenho um caminho certo a percorrer, muito obrigado meu bondoso Preto Velho.

VOVÓ CAMBINDA (LEATRICE)

Por causa de nossa participação no 2.º FNCU, transferimos a festa da nossa querida mãe, a Preta Velha Cambinda, para o dia 15 (segunda-feira), não poderiamos pensar que teríamos neste dia tanta gente, tanta alegria no terreiro de Xangô Menino.

Vovó Cambinda, com toda a felicidade que só os filhos e mãe em comunhão de fé e pensamento conseguem, recebia os presentes dos mais variados do cachimbo a verdadeiras jóias de arte e amor, entre eles destacou-se o seu Auto Retrato, pintado por uma filha que hora se encontra muito doente num leito hospitalar, na opinião de todos este, foi e será para a eternidade, o maior presente ganho por uma entidade espiritual, que vê o seu semblante de quando a matéria, passado para o papel, por uma filha extremamente doente (alimentada por sôro, e respirando artificialmente). Vovó Cambinda que é sua mãe preta, como você escreveu em um lindo poema atrás do retrato, Leatrice, possa te ajudar e implorar aos Orixás por você, que no dia da festa dos Pretos Velhos deu uma lição de amor, fé e resignação a todos os presentes.

É meus irmãos, alegria deste tipo que nos impulsiona pela estrada da Umbanda, que tem muitos espinhos, mas que de vez em quando colhemos uma flor de perfume e pureza da nossa Leatrice, que Oxalá lhe proteja na sua nova fase, agora que passaste para o outro lado da vida. Nos seus irmãos ficamos saudosos, mas temos a certeza de que estão bem melhor.

O assunto em pauta também em Macaé, é o 2.º FNCU, agora todos comentam sobre o evento e começa a engrossar a nossa Caravana. Domingo passado, comandando a sua fileira o grande Comandante do Exército Branco de Oxalá, a nossa estimada Mãe Noca, trouxe um ônibus lotado, depois deste acontecimento a coisa tende a melhorar e aguardem que outros ônibus virão como sempre ele é sem dúvida a GRANDE PIONEIRA.

Tablóide GN na Umbanda

Um jornal de utilidade pública da nossa religião!

Rádio Continental

1.030 KHZ e Ondas Curtas, em 6.195 KHZ, 49 mts.

Domingos das 21 à 1 Hora da Manhã

Produção e Apresentação Babalorixá MARIO BARCELOS ★ Direção SEBASTIÃO MENDE

A VERDADE SOBRE O ESPIRITISMO

UM PROGRAMA FEITO POR QUEM ENTENDE DAS COISAS DO SANTO

— Reportagens Externas — Noticiário dos Terreiros — Lendas do Santo — Doutrina — Pesquisas — Horóscopos — Comentários Respondendo aos Ouvintes e o Pino da Meia-Noite com Seu 7 da Lira

GN CONTRA-CAPA

Mário Barcelos

Fofocas do 2º Festival...



ENGENHO DE DENTRO — 40 Graus — temperatura estêve quente domingo na séde do Engenho de Dentro. A disputa foi acirradíssima com a storcidas se pronunciando inflamadas e com aquela vontade de vencer. *Vamos ver como vai ser hoje.*

— * —

ROBERTO MEIO DOIDO — O nosso bom Roberto, Diretor Social do Engenho de Dentro parecia uma barata tonta Eram tantas solicitações que êle ficou com a cuca fundida. Calma Roberto, hoje tem mais

— * —

LIRA LEVA DOIS — A turma da Lira incrementou e acabou levando duas placas de prata de interpretações Uma para o Jorge Justo com "Audara Maria" e outra para o Barroso, com a cantiga 'Sete da Lira Rei da Umbanda".

— * —

MACAÉ DEU AR DE SUA GRAÇA — Como quem não quer nada os "caras" lá de Macaé trouxeram uma torcida organizada e botaram prá deter. Resultado, chegaram de mansinho e já colocaram duas cantigas para a grande fina lde domingo que vem.

— * —

....MATAMBALÊ NÃO FAZ POR MENOS — "Vou de Maria Mulambo e Iansã e vou chegar lá, nas cabeceiras disputando com as duas". Ela ganhou uma placa de prata na interpretação e hoje está querendo beliscar outra. Vamos aguardar para ver.

— * —

BARROSO VAI REPETIR — Sem que ninguém esperasse. Barroso arrebatou uma placa de prata Hoje então, com "Abassa em Festa" tem outra mais do que garantida. A música é quente e vai fazer lenha para a final.

— * —

PAULO ROBERTO CONTESTA — Paulo Roberto contestou o que disemos na semana pasada e hoje promete dar um "show" para mostrar que sua c ntiga é quente. Para êle o "slogan" já classifica: Saúde, Paz e Amor.

— * —

ZULÚ DÁ DE MINISTRO — O nosso querido Rei Zulú, deu uma de ministro. Lá pelas tantas sofreu um desmaio e foi acarinhado por uma verdadeira multidão. Êle jura que foi emoção, mas muita gente afirma que foi...

— * —

AQUELA TRANQÜILIDADE — Dona Cacilda de Assis, ficou tranqüila. Sabe que tem músicas boas e não se perturbou. No fim foi aquilo. As suas duas estavam entre as finalistas. Agora é esperar para ver o que acontece domingo que vem.

— * —

DECEPÇÃO — Fernando de Souza ficou decepcionado (com razão), pela desclassificação da sua "Iemanjá". Hoje ele vem de "General" e acha que chega lá na final. Esperamos que sim.

— * —

SOM LEGAL — Desta feita o som ajudou os candidatos que foram muito prejudicados no Riachuelo. O som do Engenho de Dentro não é perfeito, mas quebrou um grande galho.

— * —

JÚRI LEGAL — O júri arrumado pelo Engenho de Dentro, deu um recado legal. A decisão dele foi igualzinho a decisão do juri oficial. Parabéns, Roberto, o pessoal sabe das coisas...

— * —

CABOCLO PRESENTE — Lá pelas tantas o Caboclo do Edson do Carmo quis incorporar nêle Fui avisado e pedi para que o bom Caboclo não fizesse aquilo, pois as mãos de ouro do Edson são a garantia do festival. E' claro que a entidade atendeu

— * —

KLEBER CAIU DO PANDEIRO — Com aquela voz de trombone, o Kleber do Pandeiro foi ajudar a turma de São Gonçalo. Resultado, deu azar na música, pois os jurados pensaram que tinha instrumento de sopro na apresentação.

— * —

MARCÍLIO PISA MANSINHO — Devagar e sempre é o "slogan" do Marcílio Frusca. Domingo passado ele colocou para as finais a cantiga "Caíram Rosas" antes porém de saber o resultado quis uma antecipação, mas não conseguiu. Saiu andando até o fundo do ginásio e quando chegou a música dele foi anunciada. Resultado, teve que voltar correndo, mas feliz...

— * —

O MAIS XINGADO DA NOITE — O nosso companheiro Mário Barcelos foi o "cara" mais xingado da tarde noite de domingo passado. Culpam êle de tudo e até dos interpre-

(Conclue na 7a. página)

LEIA ORIXÁS - Em Todas as Bancas de Jornais do Brasil
3.º Número
Tudo Sôbre as Religiões Espíritas

A

Umbanda em Festa Com a Final do Festival Hoje

GN na Umbanda

ORGAO OFICIAL DO SORE

Ano 96 - Domingo, 4 e 2a.-feira, 5-6-1972 - N.º 56.161

Hoje, a partir das 16 horas estaremos realizando a sensacional final do 2.º Festival Nacional das Cantigas de Umbanda, depois de cinco semanas de acirrada disputa entre as músicas que conseguiram chegar a etapa final depois das séries eliminatórias. Todos tem esperanças em suas cantigas, mas somente uma será a grande vitoriosa e isto promete muita luta, roupas ricas, cenários lindíssimos e belas coreografias. Mais uma vez o Engenho de Dentro terá superlotadas todas as suas dependências pois o povo certamente afluirá para assistir ao espetáculo que será para todos inesquecível.





FINAL HOJE NO ENGENHO DE DENTRO

Manifesto Fraterno

CARLOS ALLEMAND

"Jerusalém, Jerusalém, que matas os profetas a apedrejas os que te são enviados! Quantas vêzes quis eu ajuntar os teus filhos, assim como a galinha ajunta os pintinhos debaixo das asas e tu não quiseste?

Eis que a vossa casa se vos deixará deserta. E em verdade vos digo que não mais me vereis até que venha o tempo em que me digais: Bendito aquêle que vem em nome do Senhor."

Evangelho segundo S. Lucas — Cap. 13 — Vers. 34 e 35.

Jerusalém amanheceu com um movimento fora do comum. Todos se agitavam em frenéticos e desordenados movimentos em que se misturavam, com os passos do povo, as compassadas e disciplinadas marchas das poderosas legiões do orgulhoso exército de Roma.

O espetáculo era trágico e grandiloquente:

No alto do monte Calvário, três homens agonizavam, presos por longos e aguçados pregos que lhes trespassavam os ossos e as carnes e cravavam-se as pesadas e grossas madeiras, dispostas em forma de cruzes.

A multidão, colocada à frente do local do sacrifício, antegozava a cena cruel, com manifestações de satisfação ante o brutal acontecimento e, em altos brados, uivava delirantemente, como se estivessem assistindo a um alegre folguedo popular.

O Sol, com seus ardentes raios, queimavam implacavelmente os ferimentos produzidos pelos fatídicos pregos, mortificando ainda mais os instantes de tortura dos infelizes crucificados.

Na cruz do meio, estava o principal objeto da ira popular, Jesus, o humilde carpinteiro de Nazaré, que ainda há uma semana atrás, foi recebido em Jerusalém de maneira triunfal por êste mesmo povo agora o hostilizava tão brutalmente, sendo que, na ocasião, eles forraram o chão onde Mestre passou montado em um jumentinho, com ramos e flores perfumadas.

Seu único crime foi o de ter pronunciado admiráveis e sábias palestras, impregnadas de fé, amor fraternal, esperança e retidão moral, funcionando para a humanidade tal qual uma bússola de alta precisão, destinada a guiar embarcações tripuladas por nautas aflitos e desesperados, singrando oceanos com ondas bravias e encapeladas, em meio a terrível tempestade.

A sua voz ressoava ainda pela Palestina, ecoando através dos séculos, mercê de seus magistrais ensinos:

"Eu sou o caminho, a verdade e a vida. Ninguém vem ao Pai senão por mim";

"Existem outras ovelhas que não são deste aprisco. Preciso reuni-las também. Elas ouvirão minha voz e haverá um só rebanho para um só pastor";

"Vinde a mim, todos vós que estão aflitos e desesperados, pois é leve o meu fardo e suave o meu jugo";

"Minha paz vos deio, minha paz vos dou. Eu não vos dou a paz do mundo. Eu vos dou a paz de Deus, que o mundo não pode dar. Não se turvem vossos corações nem nada receiem, eu estarei convosco, todos os dias, até consumação dos séculos";

"Mais tarde, eu vos enviarei o consolador, o espírito da verdade que lhes dirá tudo aquilo que eu não pude lhes falar, por não estares preparados para entender as minhas palavras";

"Um novo mandamento vos deixo, um novo mandamento vos dou:

Amai-vos uns aos outros, tanto quanto eu vos amei".

O Divino Mestre, sofrendo terríveis dores físicas, porém sofrendo muito mais na alma, profundamente magoado com a ingratidão daquela a que ele tanto amara e ajudara, procurando despertar em seus corações os mais puros sentimentos de Amor e Fraternidade Universal, sendo êste o sentido de suas curas, quando disse ao enfermo levado a sua presença: "Anda, levantate e vai para tua casa. A tua fé te curou", reuniu todas as suas energias físicas, já combalidas pelas longas horas de exposição ao Sol, aliada a grande perda de sangue e pediu firmemente, com a incomensurável bondade de seu imenso coração:

"Perdoa-lhes, Pai, êles não sabem o que fazem".

A Dimas, o bom ladrão, afirmou convictamente, depois de perdoar também a Gestas, seus companheiros de infortúnio:

"Ainda hoje, entrarás comigo no paraíso".

Logo após, sentindo que sua hora tenena chegara, orou contritamente, exclamando com fé e confiança estas derradeiras palavras:

"Pai, nas tuas mãos eu entrego o meu espírito".

Em seguida, o Mestre Venerável, Jesus, O Rei dos Reis, Divino Médico, o Bom Pastor, o Guia Supremo da Humanidade, a Luz do Mundo e Governador do Planeta Terra, depois de sofrer tantos vilipendios e ignominias entre os homens, flagelado, açoitado e humilhado, sofria e extrema injúria e, condenado a morrer em praça pública juntamente com dois ladrões, expirava na cruz, o pior dos instrumentos de tortura e a que somente eram condenados os piores e mais terríveis criminosos.

Ainda hoje, no limiar do Terceiro Milênio, isto é, três mil anos após ter decorrido êste episódio o mundo ainda se debate com os mesmos problemas do tempo do Cristo, com as tensões sociais aumentando cada vez mais, as intolerâncias, o racismo, sectarismo religioso, ambições desmedidas, conflitos entre povos e nações, egoismos e vaidades em todos os pontos chaves de comando dos que governam e descontentamento e revolta dos governados, sendo cada vez mais necessário para o aprimoramento premente e obrigatório do Orb Terráqueo, em seu movimento natural de Evolução, a advertência do Messias para os sinais evidentes de Fim dos Tempos, contidos no Apocalipse.

A solução está em evangelizar, pela Fôrça da Bondade, todos os povos, todos os países e todas as nações, não importando as crenças, as seitas e as religiões, tendo-se somente em mente que só o amor constrói para a eternidade.

Verdadeiramente, só o pleno cumprimento do Novo Mandamento de N. S. Jesus Cristo poderá redimir a humanidade, por intermédio de sua fé, eterna e duradoura que, atravessando incólume os séculos, projeta cada vez com maior nitidez a sua resplandecente figura, ímpar no universo, desde o seu nascimento na humilde manjedoura, iluminado pela refulgente estrela aparecida nos céus de Belém de Judá, até os nossos dias, aquecendo com toda a potência de sua Luz Infinita todos os campos e campinas verdejantes, os pântanos e as florestas, os desertos calcinantes e os mares bravios, as lagoas e os rios sinuosos, as aldeias, as cidades, vilas e povoados, em qualquer lugar onde haja um coração aflito, sequioso de amor, de carinho, de comprensão, de paz, daquela doce paz que o mundo não pode dar, sintetizado por êste sublime que, em sua pureza, singeleza e simplicidade, abrange toda a sabedoria de todos os demais:

"Amai-vos uns aos outros, tanto quanto eu vos amei".

O Que Nós Queremos é Paz

Quando alguém se embrenha pelos caminhos da filosofia quase sempre encontra uma vereda que o leva ao caminho principal. O mesmo não acontece com um jovem «líder da umbanda» que tenta enveredar pelos caminhos da discrença dos adeptos da umbanda contra a crença de outros irmãos cristãos. Disse aquele «líder» que a cúria Metropolitana havia lançada contra os espíritas umbandistas, maçons e gente de outro credo. Nós somos umbandistas e que a igreja católica já aceita com reservas as práticas umbandistas. Conhecemos sacerdotes que buscam terreiros... na esperança de desvendarem seus mistérios. E isto é válido. Sua Santidade o Papa, recentemente pediu aos chefes da igreja em todo mundo, para tentar de todas as maneiras uma aproximação com os espíritas. Quanto aos maçons nós sabemos que são filósofos que trouxeram para nossa pátria o sopro da liberdade e da justiça. Tive um amigo sacerdote que dizia: existem muitos padres maçons. Desde os primeiros dias da nossa pátria o sacerdote maçons contribuiu para a fortificação moral e cultural do nosso povo. Muitos padres maçons sofreram na pele... Porque, então os padres estariam contra, publicamente (segundo o «líder umbandista» os maçons) nós umbandistas não delegamos poderes a nenhum «líder» forjado em horas e lugares incertos para falar em nome de uma religião que cresce a cada instante. Admitimos que alguém procure defendê-la, nunca, porém; intitular-se «porta voz oficial dos umbandistas». O «líder» esquece que os órgãos espíritas não estão satisfeitas com as suas declarações. A igreja tem suas precauções, daí para proibir que qualquer pessoa espírita entre num templo católico, vai muita diferença. Nenhum espírita convicto vai acreditar nestas declarações que só tem um caminho: tentar lançar espíritas contra católicos.

Os Terreiros Filiados Ao SORE Contam Com Os Seguintes Veículos De Divulgação;

TABLÓIDE GN NA UMBANDA — Circula aos domingos com a GAZETA DE NOTÍCIAS

REVISTA ORIXAS — Mensal
TUDO SOBRE O ESPIRITISMO

Programa "A Verdade Sobre o Espiritismo"
Aos domingos, das 21 à 1 hora, na Rádio Continental

SEJA FILIADO DO S.O.R.E.

CLÍNICA MÉDICA — DENTÁRIA
ASSISTÊNCIA JURÍDICA E
OUTROS BENEFÍCIOS

Inscrições na Secretaria:
Rua Pernambuco, 1.161 — Encantado — GB

GN na Umbanda
(Órgão Oficial do SORE)
EXPEDIENTE
Editor: MÁRIO BARCELOS
Correspondência:
Rua Pernambuco, 1.161
Encantado — GB

Clinica Modelo

Rua Engenheiro Lafaiete Stocker, 1.049
Largo do Bicão — Vila da Penha
MÉDICOS — DENTISTAS — ADVOGADOS
PLANTÃO NOTURNO
Pediatria, Cardiologia e outras especialidades
Doze médicos, quatro dentistas e quatro enfermeiras dia e noite à sua disposição
CONVÊNIO COM O S.O.R.E.

O Cantinho da Corrente Mental

MÃE ELIS

Hoje Mamãe Faz Anos

Mesmo que o dia esteja chuvoso e nublado, na casa simples e modesta da rua Camarista Meier brilhará o sol da felicidade e do amor. Papai, o meu querido pai, para mim, para meu irmão, para minha cunhada e para os nossos cinco "anjinhos" o dia de hoje é muito especial — pois assinala mais um ano na vida da rainha de nossa casa. Hoje é o aniversário da mamãe. Sua cabeça já está branca, mas sua face ainda é bela como outrora. A firmeza de seu ânimo parece aumentar com o passar dos anos. É quase milagre o modo como conserva a calma e a tranquilidade mesmo nos momentos mais difíceis de nossa vinda. No ano passado, quando tudo parecia ruir ao meu redor, quando a doença de meu pai nos levava as raias do desespêro, era ela que, noites a fio sem dormir, mesmo assim me animava e consolava. Dizer que minha mãe é uma santa é um lugar comum que todos os filhos usam. Eu acho que a minha é mais do que santa, ela é minha Amiga. Por isso hoje, dia em que ela completa mais um ano em sua vida de amizade, carinho e compreensão peço a todos vocês que me lêem que tenham um pensamento de ternura e digam intimamente: "Felicidades, dona Elza! Deus a conserve por muitos e muitos anos pois a mãe Elis ainda precisa muito da senhora". E eu, fazendo coro com os nossos parentes e amigos direi: Deus te proteja, minha Mãe, minha Amiga, minha Santa!

Algumas respostas:

Angustiada de Vaz Lobo — Use de toda a sua calma e trate do assunto diretamente com a sua filha. Faça-a compreender que é melhor uma vida monetariamente pior mas muito mais calma e serena. Estou lhe escrevendo uma carta. Nossas vidas se assemelham muito.

Norka, Nice, Waldir, Marta e Rosália: estou escrevendo para vocês. Aguardem um pouco pois o festival tem nos trazido numa roda viva.

Mãe ELIS atende com Pomba Gira Maria Mulambo as segundas-feiras e aos sábados na sede do SORE, rua Pernambuco 1161, Encantado, a partir das 15 horas auxiliada pelo vodunce Zaze Erangi.



RELAÇÃO DAS CANTIGAS QUE ESTÃO NA FINAL!

Hoje, a partir das 16 horas, estaremos realizando, na sede do Engenho de Dentro Atlético Clube, na Rua Monsenhor Jerônimo, 135, na Estação do Engenho de Dentro, a grande final do 2.º Festival Nacional das Cantigas de Umbanda, que chega ao seu fim depois de cinco semanas de muito trabalho, muita disputa e muita união.

Serão vinte e uma as músicas finalistas, ao invés de vinte, pois face a um erro de contagem, ficou de fora, quando não deveria ficar, uma das cantigas, fato este comprovado durante a conferência que sempre realizamos na segunda-feira, na sede do SORE, exatamente para evitar injustiças. Assim sendo, deliberamos incluir a música injustiçada e rogamos a Oxalá que, hoje, ilumine aos jurados para que sejam vencedoras aquelas que melhor se apresentaram no curso de todo o Festival. E' a seguinte a relação das cantigas que, logo mais, estarão sendo apresentadas na sensacional final, pela ordem de apresentação:

Relação das vinte e uma cantigas selecionadas para o dia 4 de junho-72, que participarão da finalíssima do Festival:

1 — Oxóssi Caçador, Livanilton, Fernando e Valdir
2 — Cabocla Jurema, Marcílio Frusca
3 — A Risada da Maria Mulambo, Mario Rogério-Osmar Barauna
4 — Louvação ao Povo da Calunga, Valdir Costa
5 — Caboclo Pena Branca, Rosa de Oliveira Rosa
6 — O Seu Ogum, Antonio Filipe de Araújo
7 — Vovó Cambinda, Adilson Filgueira-Luércio Guimarães
8 — Pedido a Oxalá, Meu Pai, Livanilton de Souza
9 — Saúde, Paz e Amor, Paulo Roberto
10 — A Mata Virgem da Jurema, Fernando de Souza e Daniel de Freitas
11 — Oh, Lua, Adilson Filgueira e Luércio Guimarães
12 — Cairam Rosas, Marcílio Frusca
13 — Rainha da Cachoeira, Elsa Leilah e Matambalé
14 — Louvação a Jesus de Nazaré, Nizia e Livanilton
15 — Louvação a Nanã, Antonio Jorge G. Viana
16 — Dia do Agô, José Paulo
17 — Louvação a Iansã, Nilda Matambalé e Leila Oxá Ifé
18 — Cavaleiro Branco, Adilson e Luércio
19 — Sonhei, Antonio Filipe de Araújo
20 — Machadinha de Xangô, Laura de Medeiros Domingues
21 — Manto Sagrado, Elis Cosme e Wilson de Oxóssi

NA RONDA DA FÉ

Tenda Espírita Filhos da Cabocla Jurema (mat-377) — Rua dos Caquizeiros, 474, Sitio Santo Antonio — Santíssimo. Yalorixá Cacilda de Assis — Yalcêcê — Maria de Lourdes. Coordenação geral Luzia de Assis. Culto — Umbanda — Sessões aos sábados a partir das 20 horas, com Seu Sete Encruzilhada, o Rei da Lira.

—oOo—

Roça do Xangô de Ouro (mat-1) — Rua Pernambuco, 1161 — Encantado Babalorixá Mario Barcelos — Mãe Pequena — Elis Cosme. Jogo de búzios — segundas, terças e quintas-feiras a partir das 15 horas. Consulta com a pomba gira Maria Mulambo — diariamente a partir das 13 horas; quarta-feira a partir das 20 horas — corrente mental da caridade.

—oOo—

Correspondência para esta coluna deve ser enviada para a Radio Continental — Rua Riachuelo, 73 - 3.º — João Barroso de Menezes — programa "A verdade sobre o Espiritismo" que vai ao ar todos os domingos das 21 a 1 hora da manhã. Produção e apresentação de Mário Barcelos — Presidente do S.O.R.E

—oOo—

Ordem Umbandista Jurema da Cachoeira (mat-362) — Av. Marechal Rondon. 1965. Yalorixá Terezinha Frusca - Presidente Marcílio Frusca. Sessões às terças a partir das 20 horas. Sessões de mesa — nas segundas-feiras de cada mês. Gira de Preto Velho na primeira terça-feira de cada mês. Gira de compadres na última sexta-feira de cada mês.

Convite aos que nos ajudaram

Com a realização logo mais, a partir das 16 horas, da grande final do 2.º Festival Nacional das Cantigas de Umbanda na sede do Engenho de Dentro Atlético Clube, queremos fazer um convite público aos diretores do Sampaio Atlético Clube, onde realizante a 1.ª Quarta de Final e do Riachuelo Tênis Clube onde realizamos a 2.ª Quarta de Final. Fomos também, naquelas duas agremiações, alvo de todo o carinho e por isso gostaríamos que os dirigentes dos referidos clubes participassem conosco da grande festa de logo mais, na sede de um outro clube, mas onde também fomos distinguidos com a mesma dedicação. Esperamo a presença de todos e faremos questão de dar em cada um o nosso abraço de agradecimento.

A Imal ESTÁ NO FESTIVAL

INDÚSTRIA DE MÓVEIS ÁLAMO LTDA.

FABRICANTES DOS MÓVEIS DE FORMIPLAC, BUFÊS, MESAS, CADEIRAS, ETC.
SALA, COPA, COZINHA

RUA PIRATINI, 75 — TELS.: 3810 — 4310 CAXIAS ESTADO DO RIO

Imal

Letras Das 21 Cantigas Que Disputam os Troféus

SEGUNDO FESTIVAL NACIONAL DAS CANTIGAS DE UMBANDA

Relação por ordem de entrada para o dia 4 de junho (HOJE)

OXOSSI CAÇADOR
Fernando, Valdir e Livanilton

Senhor deus da caça,
meu São Sebastião,
olhai por todos estes filhos,
que lhe pedem proteção.
Bem novo já era perseguido,
quando lhe prenderam,
lhe ataram pés e mãos,
atiram cinco flexas
e uma delas foi ao chão.
No dia vinte de janeiro,
vemos fazer esta louvação,
ao santo padroeiro.
Oxóssi, São Sebastião,
S. Sebastião, S. Sebastião,
olhai por estes filhos,
que lhe seguem em procisão.

CABOCLA JUREMA
Marcilio Frusca

Eu vi a cabocla Jurema se ajoelhar,
aos pés de Oxóssi e chorar,
eu vi quando o dono da mata lhe coroou.
Eu vi a nossa cabocla Jurema,
levantar sua coroa,
e agradecer a meu pai Oxalá.

A RISADA DA MARIA MULAMBO N.º 3
Mário Rogério e Osmar Barauna

Deu meia noite na encruzilhada,
Maria Mulambo dá uma gargalhada
É Mulambê, é Mulambá,
sua saia de retalhos tem história pra contar.
Ela é Maria Mulambo
das sete encruzas ela vêm,
ela nunca faz o mal,
ela sempre faz o bem.
Sua risada traz muita alegria,
seu trabalho tem firmeza,
seja noite ou seja dia.

LOUVAÇÃO AO POVO DA CALUNGA GRANDE
Valdir de Paula Costa

Clareia o luar clareia,
clareia a rainha do mar.
A lua vela clarear,
a chegada da rainha do mar.
Seus filhos é quem lhe pede,
a benção minha mãe Iemanjá
Salve a calunga grande,
saravá Ogum Beira-mar,
saravá linda sereia
o seu canto faz o pescador chorar.
Saravá Ogum-Marinho,
Seu sete ondas que vem beirando o mar.
Saravá seu marinheiro,
vou louvar o povo do mar.

CABOCLO PENA BRANCA N.º 5
Rosa de Oliveira Rocha

Ele estava lá na mata trabalhando,
quando ele ouviu atabaques tocar,
pegou sua flexa, pegou seu bodoque,
saiu correndo pra seus filhos saravá.
Ele é o caboclo Pena Branca,
ele é o chefe da tribo Guará.

LOUVAÇÃO AO POVO DA CALUNGA GRANDE
Valdir de Paula Costa

Clareia o luar clareia,
clareia a rainha do mar.
A lua vela clarear,
seus filhos é quem lhe pede,
a benção minha mãe Iemanjá,
Salve a calunga grande,
saravá Ogum Beira-mar,
saravá linda sereia,
o seu canto faz o pescador chorar,
Saravá Ogum-Marinho,
Seu sete ondas que vem beirando o mar,
saravá seu marinheiro,
trinta e um de janeiro,
vou louvar o povo do mar.

Os Prêmios



Hoje, com o encerramento do 2.º Festival Nacional das Cantigas de Umbanda, voltamos a lembrar aos nossos irmãos que serão concedidos os seguintes prêmios aos participantes finalistas. Ao 1.º colocado — Um valioso troféu em bronze e mármore, uma medalha de ouro, e um relógio Mondaine. Ao 2.º colocado — Um valioso troféu, uma medalha de ouro e um relógio Mondaine — Ao 3.º colocado, — Um troféu, uma medalha de ouro e um relógio Mondaine. Ao 4.º e quinto colocados uma medalha do festival e uma medalha de ouro bem como relógios Mondaine. Do 6.º ao décimo lugar, medalhas de festival pelas colocações e medalhas de ouro menores evidentemente do que as oferecidas até o 5.º lugar.

Para o melhor intérprete de todo o Festival será concedido também um valioso troféu especialmente adquirido para premiar o que melhor se apresentou em interpretação durante todas as fases do festival.

CABOCLO PENA BRANCA
Rosa de Oliveira Rocha

Ele estava lá na mata trabalhando,
quando ele ouviu atabaques tocar,
pegou sua flexa, pegou seu bodoque,
saiu correndo pra seus filhos saravá.
Ele é o caboclo Pena Branca,
ele é o chefe da tribo Guará.

PEDIDO A OXALA MEU PAI
Livanilton

Meu pai eu queria aprender, na lei da umbanda,
ao menos o A-B-C.
Eu queria ver antes de morrer,
filhos de umbanda se compreender.
Meu pai eu tenho certeza que o senhor vai chamar,
eu hei de ver todos eles combinar.
Meu pai eu vou, eu vou...
eu vou com alegria, eu vi na terra, o que eu queria.

SAUDE, PAZ E AMOR
Paulo Roberto

Com licença vovó, eu vou lhe pedir um favor,
dê a todos seus filhos saúde, paz e amor.
Pai Antonio da Bahia preto velho corador,
não tem noite não tem dia, ele é bom protetor.
Mãe Maria de Aruanda, preta velha tão bondosa,
ela é da nossa umbanda, preta velha caridosa.

A MATA VIRGEM DA JUREMA
Fernando de Souza e Daniel de Freitas

Na mata virgem da Jurema,
em sonho eu entrei a caminhar,
olhando toda beleza que há na mata
bebi água na cascata, onde as aves vão cantar
E a natureza parecia estar sorrindo,
vi as flores se abrindo, do jardim do juremá,
Jurema, Jurema-ê Jurema-Juremá-á
Jurema é a dona da beleza, filha de Tupinambá.

OH LUA
Adilson F. da Silva e Luércio Guimarães

Oh lua que clareia a mata virgem,
ilumina também o meu altar,
traga a firmeza de Oxóssi,
e as bençãos de Oxalá.
Traga os caboclos de Jurema,
e a segurança pra esta gongá,
auê-auê-auê, auê vamos saravá.

CAIRAM ROSAS
Marcilio Frusca

Cairam rosas lá do céu sobre a Jurema,
a luz divina clareou o seu gongá.
Ela é Jurema, da cachoeira,
é nossa mãe, é nosso guia, é um orixá.

RAINHA DA CACHOEIRA
Matambalê e Elsa Leilah

Ora alê-eu Oxum...
A cachoeira de flor se cobriu,
a passarada alegre gorgeou,
louvando a linda Iabá,
que em suas águas feliz se banhou.
Ela é a dona do ouro,
ela é uma moça faceira,
ela é minha mãe Oxum. Rainha da cachoeira.

LOUVAÇÃO A JESUS DE NAZARE
Livanilton e Nizia

Salve Jesus de Nazare,
Oxalá na lei da umbanda,
saravá filhos de fé salve batigans de umbanda,
salve ogans e atabaques, babalaôs e Yalorixás,
peço licença cantarei pra mãe Oxum,
Iansã, Iemanjá
Mãe Oxum com seu manto azulado,
Iansã dos cabelos dourados,
e uma estrêla que brilha no mar,
você sabe quem é minha mãe Iemanjá.

LOUVAÇÃO A NANÃ
Antonio Jorge Gomes Viana (Miguel)

Nanã, Oxum, Iemanjá,
pedimos licença pra podermos saravá,
filhos de pemba que aqui viemos,
com a nossa humilde obrigação lhe ofertar,
Nanã, rainha da sereia,
ela é a rainha lá do mar,
Cristo Rei é o dono desta tenda,
pedimos força para nossa babá.

LOUVAÇÃO A INSA
Nilda Matambalê e Elsa Leilah Oiá Ifé

Nos raios que cruzam o ar,
na furia da ventania,
vejo a força da oiá,
e o poder que ela irradia.
Ela é rainha na lei,
do fogo é soberana,
do fogo é soberana,
ao ouvir seu eparrei,
meu coração se engalana,
É bela oiá, é bela o...
eu sou filha da matamba,
Iansã eu vim louvar,
Ela dança o aguerê,
minha mãe santa guerreira,
atabaque e afoché zuelando a noite inteira,
Vou louvar a minha mãe, em forma de oração,
o vento que vai ventar, vai levar esta canção.

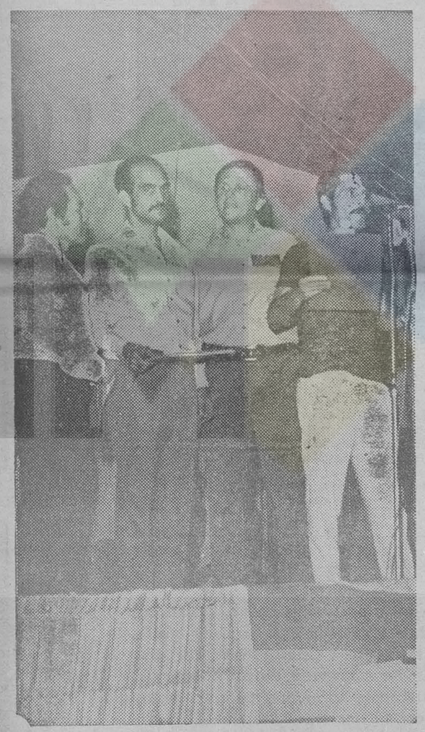

Equipe do Festival

Graças a Deus, temos recebido muitos elogios pelas transmissões do 2.º Festival Nacional das Cantigas de Umbanda aos domingos durante quatro horas, das 21 a uma da manhã, pela sua Rádio Continental. A equipe que funciona é a mesma que dirige o programa a "Verdade Sôbre o Espiritismo", composta dos nossos companheiros Mário Barcelos, João Barroso de Menezes, Sebastião Mendes e Paulo Roberto, que são vistos na foto, durante a transmissão do Engenho de Dentro Atlético Clube. Hoje novamente a equipe estará em ação levando até vocês o grandioso acontecimento religioso e cultural. Aproveitamos o ensejo para que todos compareçam ao Engenho de Dentro Atlético Clube, para assistir a grande final que se iniciará às 16 horas. Depois, em casa, reviva as emoções ouvindo a transmissão do Festival, pela sua Rádio Continental.

DIA DO AGÔ
José Paulo

Auê-auê, salve a paz e salve a fé,
auê-auê, salve o povo da guiné .... (bis
Preto velho sentava no tôco,
preto velho rezava com fé,
preto velho firmava seu ponto,
pra salvar filhos de fé.
O dia treze de maio, é o dia do agô,
preto velho que foi escravo,
hoje, ele é curador.

CAVALEIRO BRANCO
Adilson F. da Silva e Luércio Guimarães

Ogum cavaleiro branco, traga a vossa guia,
em cima da terra, em cima da terra fria.
Ogum, orixá guerreiro santo,
me cubra com o seu manto, me cubra com o seu manto.
Me dê paz e alegria, com a vossa luz,
proteja nossa umbanda,
cavaleiro de Jesus...

SONHEI
Antonio Filipe de Araújo

Sonhei que meu pai era um caboclo,
meu avô um preto velho,
rainha
mãe, Oxum da cachoeira,
que Ogum era o meu guia,
e as crianças me ajudavam.
Xangô na pedreira morava.

MACHADINHA DE XANGÔ
Laura Medeiros Domingues

Machadinha que brilha, brilha,
é machadinha de Xangô,
pedra que rola, rola
na pedreira de Xango.
Xangô, meu pai, caô, cabecile.

MANTO SAGRADO
Elis Cosme e Wilson de Oxóssi

O céu está todo estrelado,
que bonito que ele é,
ele é o manto sagrado,
com que pai Oxalá,
cobre seus filhos de fe,
Pai Oxalá é o rei,
o céu é sua morada,
ele é o chefe supremo,
que governa a lei,
da minha umbanda sagrada.

Notícias da Equipe Vovô Chico!

Tenda Espírita Santa Bárbara e Xangô — Rua Paraná n.º 104 — Penha. Yalorixá Zélia Ozório de Carvalho. Guia Chefe Caboclo 7 Encruzilhada. Sessões de Caridades aos sábados, às 20 horas.

★

Tenda Espírita Ogum Beira Mar — Rua São Miguel, 556 casa 37 — Tijuca. Yalorixa Antonia Pinto da Silva. Sessões aos sábados de 15 em 15 dias às 21 horas.

★

EQUIPE VOVÔ CHICO

Centro Espírita Caboclo Irapuá — Rua Costa Filho, 238 — Mal. Hermes. Yalorixá Aidyr Magalhães. Comunica o seu novo endereço em sua nova casa de santo. Consultas ás quartas-feiras com Vovô Joana a partir das 14 horas. Toques de 15 em 15 dias aos sábados.

★

Cabana do Caboclo Tupy é Pai Tomé — Rua Primo Teixeira n.º 12 — Todos os Santos. Direção do sr Pedro F. da Silva. Guia Chefe Caboclo Tupy. Sessões às segundas e sextas-feiras às 20 horas.

★

Templo dos 7 Orixás — Rua Paraná 532 — Piedade Babá Cirene Mondaine. Sessões às segundas e quartas-feiras às 20 horas.

Grande Incentivador

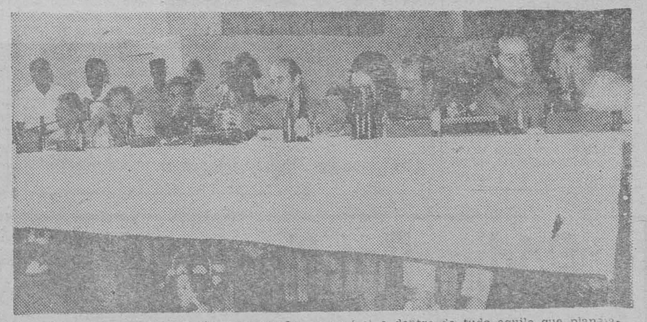

Já que estamos no final da promoção que é o 2.º Festival Nacional das Cantigas de Umbanda, queremos deixar os nossos sinceros agradecimentos ao Dr. Gelson Guilherme Ortiz Sampaio, Administrador da 13.ª RA do Engenho Nôvo que demonstrando seu alto espírito comunitário, não mediu esforços para que as cinco semanas do festival transcorressem da melhor maneira possível e dentro de tudo aquilo que planejamos. Saímos todos nós vitoriosos, mas nada poderia ser feito não fôsse a grande amizade de que aquele homem público tem pelo umbandistas, pelo SORE e pela nossa causa. Deus que lhe abençoe, Dr. Gelson. Continue assim que seremos eternamente agradecidos.

Mirongas do Sante

MIRON FILHO

Conforme devem saber os nosso Irmãos Umbandistas e Candomblecistas nos que temos a missão de zelar pelo santo ou que somos médiuns confirmados ou ainda melhor quando se tem uma casa de santo (Terreiro, Centro Abaça etc). Sabemos que a mais importante das obrigações e o tratamento ou seja o zelo pelo santo ou ainda melhor pelos "otas" que é a imagem representativa dos Orixás ou Santo. O mencionado Ota, se constituem em Pedras etc. Que são adquiridas ou apanhadas, nas matas, rios, cachoeiras e mar. Em sua maioria os Otas recebem como tudo o mais que se relaciona um trato e neste caso é especial, recebem Amacis, de conformidade com o respectivo Orixá. — Obi — Orobô — Menga (sangue) e Maza (água).

Essas Pedras só podem receber a denominações de "Otas" depois de devidamente preparadas e terá que ser lavada uma vez por semana em cada dia designado ao Orixa por uma só pessoa. Nos Gongás, Pegis, ou Eleda. Não e qualquer pessoa que tem acesso ao mesmo e para ter êsse previlégio terá que esta convinientemente preparado ou melhor dizendo de Corpo Limpo em condições e de pés descalços. Quando a Gira ou Engira é de Umbanda, os "Otas" ficam embaixo do Altar dos Santos (imagens) sincretizadas do Catolicismo. Quando se cumpre verdadeiramente a Lei do Santo, em uma casa de Caridades cabe ao Chefe Espiritual (Babalorixá, Yalorixá ou Baoalaô) reunirem-se uma vez por mês pelo menos com os cabeças maiores do Reino, a fim de Zamburrarem (jogarem búzios) para saberem da situação dos Filhos de Santo ou associados ou mesmo Crentes, estejam êles presentes ou não.

NOTICIARIO

C. E. VOVÓ CONGA, sessões de 15 em 15 dias aos sábados — Consultas com Caboclo Lírio Branco, Exú Tranca Rua das Almas e Maria Conga — local bairro Luis Lemos n.º 161 — Belfort Roxo — Yalorixá Iolanda Amaral.

TERREIRO SANTA BARBARA — Rua Uranos n.º .. Edson Passos — Consultas às quartas-feiras e sábados 16 às 20 hs. com Pomba Gira Rainha dos Astros — Dia 10 de junho festa em homenagem a Ogum (Santo Antonio) com missa a ser celebrada por Dom Carlos — Coquetel aos convidados e Toque a partir das 22 hs. — Direção Espiritual Babalorixá Isaias Alves Sanches.

SAIDA DE IAO ABAÇA DE IEMENJA OGUM-TE — Cercada das mais amplas expectativas esta a saída deste barco da casa de Masi-Mitá, a realisar-se no próximo dia 3 de junho o barco está constituído dos Orixás, Ogum, Iansã, Oxóssi e Congobira os Irmãos Ananguê e Masi-Mite estão radiante com mais êsse acontecimento que está monopolizando as atenções da Baixada-Agradecemos o gentil convite e lá estaremos se Oxalá assim o permitir.

A DISPUTA DOS INTÉRPRETES!

O Júri oficial de Interpretes, também funcionou ativamente domingo passado sob a presidência do jornalista Florestam Jupiaçú Maia, e composto dos membros Fernando Costa e Miriam Schneider. Depois de conferidos os mapas, ficou deliberada a seguinte decisão para a etapa: Empatados em primeiro lugar com louvor, Sérgio Lima, com Cavaleiro Branco, Louvação a Iansã, com Nilda Matambalé e Louvação a Jesus de Nazaréth com Nizia. Em 2.º lugar, Desafio de Preto Velho, com Gonzaga e em 3.º lugar, Rainha da Cachoeira, com Elza Lellá.

Com a decisão de domingo passado, vai na frente dos interpretes a interprete Nilda Soares Cochrane com 3 primeiros lugares, seguida de perto por Sérgio Lima, com dois primeiros lugares seguindo-se Nizia, com 1 primeiro lugar.

PLACAS DE PRATA

Hoje, que chegamos ao fim da cansativa, porém vitoriosa campanha do 2.º Festival Nacional das Cantigas de Umbanda, queremos deixar os nossos mais sinceros agradecimentos aos nossos irmãos diretores do Engenho de Dentro Atlético Clube, onde realizamos as duas fases semi-finais e onde realisaremos hoje a grande festa da final do 2.º Festival. Recebemos de parte do Presidente e diretores todas as atenções e esperamos que em uturo próximo possamos estar juntos em outras promoções, pois a compreensão, o amor pela nossa causa espírita e a sinceridade daquela gente do Engenho de Dentro, sinceramente nos comoveu. Que Oxalá abençoe a todos e acreditamos que juntos cumprimos mais uma árdua tarefa em favor do povo da nossa religião.

T. Caboclo Mata Virgem Festeja Seu Aniversário

A Tenda do Caboclo Mata Virgem, com sua sede à Rua Almeida Reis, 110 — Cavalcante, comemorará no dia 11 do corrente festa de seu aniversário e convida seus associados, o seu corpo de médiuns como todas as entidades Umbandistas, para tomarem parte desta festa de fé. Aos seus dirigentes, o saravá da "GN na Umbanda".

Escolinha Aladim

Maternal — Jardim de Infância — Pré-primário e Primário — Bandinha — Baby English — Ensino Especializado

Grande área para recreação

Rua João Alfredo, 32 — Muda

Telefone: 232-0250

DIREÇÃO DA PROFESSORA NELY

MATRÍCULAS ABERTAS

Festival em Macaé

Como ocorreu ano passado, no curso do mês de julho, os vencedores do 2.º Festival Nacional das Cantigas de Umbanda deverão fazer na sede do Ipiranga, clube da cidade de Macaé, uma reapresentação, promovida pelo Terreiro de Xangô Menino e que será parte dos festejos de Macaé.

Desde já convocamos a todos que logo mais tiverem a glória de se laurearem para que se interessem sôbre o assunto, pois estamos planejando nova ida até aquela cidade para levar o prestigio da nossa Umbanda e principalmente a sua beleza. Vamos ajudar os nossos irmãos do interior Fluminense, pois êles não medem esforços em nos prestigiar. Contamos com a sua presença, Saravá.

VENDA DE INGRESSOS

Hoje a partir das 12 horas, a bilheteria do Engenho de Dentro Atlético Clube, na rua Monsenhor Jerônimo, 135, na Estação do Engenho de Dentro estará funcionando para a venda de ingressos para a grande final e festa de encerramento do 2.º Festival Nacional das Cantigas de Umbanda, que será realizada hoje, naquele clube a partir das 16 horas. Voltamos a lembrar aos nossos irmãos que para o final o ingresso custará a quantia de cinco cruzeiros, e que a renda de tôdas as fases do Festival reverterá em benefício do Orgão promotor que é o Supremo Orgão das Religiões Espiritas em sua campanha para a aquisição da sua sede própria, o que é um antigo sonho dos nossos irmãos de crença.

O júri que funcionou

Domingo passado, por ocasião de última semifinal, o Júri oficial que julga as músicas esteve assim constituído: Presidente Gelsom Guilherme Ortiz Sampaio — Membros: Aldaleia Guimarães Bertolino — Deputada Iza Mauricio da Fonseca — Arnaldo Schneider — Francisco Torres Dias e Francisco Barros.

O Júri oficial de intérpresidido pelo jornalista Florestam Jupiaçú Maia, funcionou com mais os seguintes membros: Fernando Costa e Miriam Schneider.

Jôgo de Búzios

O nosso companheiro, Babalorixá Mario Barcelos, atende para jogo de búzios, às terças, quartas e quintas-feiras, das 15 às 20 horas, em nossa sede, na rua Pernambuco, 1161, Estação do Encantado. Os interessados deverão procurar ficha na secretaria.

Tablóide GN na Umbanda

Um jornal de utilidade pública da nossa religião!

Rádio Continental

1.030 KHZ e Ondas Curtas. em 6.195 KHZ. 49 mts.

Domingos das 21 à 1 Hora da Manhã

Produção e Apresentação ☆ Direção

Babalorixa MARIO BARCELOS SEBASTIÃO MENDE

A VERDADE SOBRE O ESPIRITISMO

UM PROGRAMA FEITO POR QUEM ENTENDE DAS COISAS DO SANTO

— Reportagens Externas — Noticiário dos Terreiros — Lendas do Santo — Doutrina — Pesquisas — Horóscopos — Comentários Respondendo aos Ouvintes e o Pino da Meia-Noite com Seu 7 da Lira

O "Bobo da Côrte" é Teimoso!

WLADIMIR CARDOSO DE FREITAS

Vimos muito tempo, somos testemunhas oculares. Durante quase um ano temos recebido constante reclamações. Agora acabamos de receber o seguinte memorial:

—"Observando, como associados e residentes nas proximidades do Hospital e Maternidade Espírita Umbandista, localizado a Rua Cirilo, n.º 27 — Estação Juscelino — diversas irregularidades causam-nos repulsa, como senhoras e mães-de-família, a atitude do cidadão que se chama Celso Rosa, que além de ser visitado à noite por mulheres de aparência duvidosa, trocando beijos e abraços à vista de todos, passou a fazer residência na entidade, transformando-a num verdadeiro "bas-Fond", num desrespeito às famílias residentes no local". (Dezenas de assinaturas).

Seguindo o exemplo da famigerada dupla Goulart & Faisinho, da qual é cumplice, o infeliz elemento se intrometeu, arrecadou, encheu os bolsos, promoveu farras, e também nada fez pela entidade. E o auge do cinismo, do descaramento e do achincalhe à Religiao.

Com ares de "Rei da Pilantragem", comodamente se instalou nas amplas dependências do Hospital da Umbanda, que tantos sacrifícios custaram aos fundadores: para ser construído, fez da sala da diretoria seu apartamento, da cozinha sua dependência particular. Despediu a selecionada Equipe Médica e Dentária. As obras de conclusão continuaram paralisadas, e mais; dilapidou o Patrimônio, com à venda de materiais adquiridos pela Direção legítima.

Afastou funcionários e as poucas associadas que ainda ali compareciam, porque queria "Tarar" todo mundo. Maus tratos e palavras de baixo calão tornam-se cotidiano

Esquecendo-se que as entidades encontram-se "Sub-Júdice", continuaram usando e abusando dos nomes, as dependências, e do dinheiro das Instituições. A "Comissão Executiva em Defesa da Umbanda", promovendo sindicâncias, apurou graves irregularidades praticadas por "Decelso" no Estado da Guanabara.

A Religião Brasileira de Umbanda se encontra em fase de acentuada expansão, e para que se promova a sua auto-organização, é necessário que elementos nocivos e aventureiros como Celso Rosa e os demais elementos envolvidos nesse escândalo, sejam banidos definitivamente da seára umbandista!

NOTA SOCIAL

No último sábado, realizou-se o enlace matrimonial da senhorita Dalva filha da Ialorixá Luzia de Freitas, com o sr. Sebastião Vasconcelos. Os noivos recepcionaram os convidados nas amplas dependências do Centro Espírita Caboclo Guararema, localizado a Rua Expedicionário José Amaro, 840 — Duque de Caxias. Compareceu à cerimônia o irmão Wladimir Cardoso de Freitas, Presidente da Comissão Executiva em Defesa da Umbanda", e General Moacyr Pinto Pacca, Presidente do Conselho, e o sr. Nildo Costa, membro da referida Comissão, que foram alvos da atenção e do carinho dos componentes da casa. Pesene felicidades aos noivos são os nossos votos.

TRIBUNAL ESPÍRITA

Recorte este cupom e envie para a Rádio Continental, Rua do Riachuelo, 73, 3º andar, programa A VERDADE SOBRE ESPIRITISMO, citando um tema para ser debatido no TRIBUNAL ESPÍRITA.

Nome .....

ENDEREÇO .....

TEMA .....

Obs.: O ouvinte que tiver o seu tema selecionado, será contemplado com um prêmio, além de participar do corpo de jurados.

Injustiça Com Quem Faz Bem!

Um pouco mudada, porém... esperançosa, o povo da Lira do Seu Sete, ouviu Emilinha Borba, a famosa cantora, líder absoluta dos auditórios de rádio, na década 50. Quem não se lembra da sua luta pela primazia do título de Rainha do Rádio Brasileiro? Quem não se recorda da sua coroação como favorita da Marinha de Guerra? Naquele tempo, êste repórter foi seu cabo eleitoral-artístico no saudoso Encouraçado Minas Gerais. Ao lado do grande apresentador do programa na Rádio Nacional, Filipe Menezes de Magalhães, tudo fizemos para que a «Miloca», fosse a vencedora. Os anos se passaram... Emilinha Borba, foi singrando os mares do esquecimento (cousa normal nos meios artísticos) até que uma «doença» atacou suas cordas vocais. Corre prá lá, corre prá cá, foi "baixa na Lira do Seu Sete" lá na Rua dos aquizeiros, 474, no longinquo bairro de Santíssimo. Seu Sete é Protetor, repetia naquela noite!

Seu Sete, o Rei da Lira ficou feliz por rever aquela glória da música popular brasileira e pediu que ela «cantaroiasse» «Chiquita Bacana».

Depois desta música vieram outras e outras recordações! Ser. Sete Encruzilhada, o Rei da Lira, lhe avivou a memória para o primeiro vestido que vestiu para a sua grande chance: uma filmagem... — Quem fez seu vestido de estréia artística, Emilinha?... — perguntava o exú do amor — Dona Cacilda de Assis... Seu Sete. — Tempo bom, hei? — Sim senhor... — o que você quer de mim. Emilinha? — Que o senhor me olhasse... Estou com alguns problemas e como vou voltar às lides artísticas, vim buscar o seu (axé) musical.

— Quando Emilinha Borba falava, eu la observando que sua voz, ainda estava rouca. Cantou... Sorriu... Tomou «golinho do Rei da Lira» e saiu feliz...

Agora, numa reportagem ela diz que quem a socorreu foi esse" ou "aquele" pai do santo Até aí nada de mais... Tocavia, naquela Lira onde ela passou de um lado para o outro ao lado do mais combatido exu da atualidade brasileira o "grande que "resolveu" seu problema, não teve oportunidade de subir, quando lá esteve em busca de apoio para sua coroa, logo após a morte de Joãozinho da Goméia Na vida existem cousas engraçadas! Outros «grandes» do rádio e da televisão que viviam ao lado do Rei da Lira, quando tôdas as semanas podiam assistir suas «caras» no vídeo, hoje, dizem... ou não dizem nada. Sete em matemática é Sete e não como diz Roberto Carlos numa lindíssima canção de sua autoria «que dois e dois são cinco».

Sete é Protetor, mensageiro do amor.. Emilinha Borba. Quem conhece Seu Sete da Lira, jamais esquece a sua maravilhosa filosofia: «olhe para dentro de você mesma, e veja se seus pensamentos são puros. Se não guarda mágoa ou rancor contra um seu semelhante... Deus e Seu Sete, só desejam: Fé, Respeito e Compreensão». Porque, Emilinha Borba, naquela reportagem você Omitiu o bem que Seu Sete lhe fez? Você não lembra-se da minha fisionomia, tantas são os anos que nos separam desde a gloriosa campanha «Favorita da Marinha», sou, contudo uma voz que diz o que Seu Sete, o mensageiro da umbanda, não diz, para não magoar ninguém. Seu Sete é amor! É ternura! Sete é Protetor, mensageiro do amor.

NOSSOS AGRADECIMENTOS

Novamente reuniu-se o Júri composto por elementos indicados pelo Engenho de Dentro Atlético Clube, que julgou e premiou mais três intérpretes. Desta feita foram agraciados os seguintes intérpretes com as respectivas músicas. Louvação a Jesus de Nazareth, de Nizia e Livanilton, premiada a Nizia — Cavaleiro Branco de Adilson Figueira e Luércio Guimarães, premiado Babalorixá Sérgio Lima — Louvação a Iansã de Oiá Ifé e Matambalé, premiada a interprete Nilda Soares Cochrane.

O Júri do Engenho de Dentro, que julgou os intérpretes na segunda semi-final estêve assim constituído: La Salete da Silva, Yalorixá da Tenda Espirita Vovó Sabina — Valdemar Monteiro Babalorixá da Tenda Espirita Caboclo Tupi e Sete Flexas — Italo de Almeida, Ogã da Tenda Espirita Caboclo Tupi e Sete Flexas — Benedito Gomes Vieira, Presidente do Engenho de Dentro Atlético Clube — Vanda de Oliveira Costa, a Tia Vanda, Yalorixá do Centro Espirita Sete Estrelas José Maria Seixas Tenor do Teatro de Óperas da Guanabara.

Leia Sempre

O Tablóide

"GAZETA NA UMBANDA"

Comestiveis Sinhá e Portuense Ltda.

Doces para corte — balas de diversas qualidades — Atacado e varejo — Preços especiais para terreiros e umbandistas em geral — Massas diversas pelos menores preços

DOMINGOS DE FRIAS DA ROCHA

Rua Dois de Fevereiro, 1085, lojas E e F — Pedidos pelo Tel.: 229-1376 — GB

GN CONTRA-CAPA

Mário Barcelos

Fofocas do 2º Festival...

BRIGA DE FOICE — Face ao falecimento da senhora Mãe da Babá Delice Drumond, o Paulo Roberto quase ficou sem ajuda para sua Saúde, Paz e Amor. Em contra posição, a praga dele regulou e o Fernando se viu desclassificado com o "General" e com "Desafio de Preto Velho". Gente, aí tem coisa feita...

—o0o—

ADISON CUMPRIU — Adilson Figueira, de Macaé, discretamente perguntou o nome completo do Fernando de Souza e quando soube disse com aquela sua tranqüilidade: "É, agora que já sei, vou botar na bôca do sapo". Puxa, não, é que regulou mesmo...

—o0o—

VITRINA VAZIA — O Fernando arriou diversos ebós esta semana, com a finalidade de impedir que outro troféu viaje na noite de hoje para Macaé. Segundo o Fernando, a vitrina que está vazia esperando outro troféu vai ficar vazia, pois sua macumba é segura.

—o0o—

LIVANILTOM — Depois do festival, Livanilton estava ouvindo uma das gravações e comentou: "Esse cara canta mal paca..." O cara, era ele mesmo.

—o0o—

O CALOMBO ESTRAGOU — Gonzaga deu um show de apresentação. A música foi desclassificada, e alguém perguntou o por que. Um jurado respondeu: Estava tudo bom, mas o calombo nas costas dele estragou tudo...

—o0o—

FERNANDO ANALIZA — Minha Iemanjá afundou, o "General" deu baixa e o Exu acabou levando a melhor na luta com o Preto Velho. E, gente, acho que foi falta de firmeza...

—o0o—

ESPIRITISMO — Dizem que o Fernando recebe o espírito do Humberto de Campos, pois só assim sairia uma letra tão bonita, que é a da Cabocla Jurema...

—o0o—

ASA QUEBRADA — Hoje o Fernando de Souza é o prato. Comentam que êle tem mania de voar alto nos festivais, mas desta vez quebraram a asa dele antes do fim. O Livanilton que costumava acompanhar ficou meio capenga. Guerra é guerra...

—o0o—

NAO PODE VARRER — Um dos concorrentes do festival chamou o Presidente do Engenho de Dentro e perguntou: Que horas varrem o clube aos domingos e recebeu como resposta, pela manhã. O concorrente falou de novo: Eu vou chegar meio dia e vou largar pózinho em todos os lados, mas depois é proibido varrer o salão.

—o0o—

MANCADA DO APRESENTADOR — Mário Barcelos na empolgação deu uma grande mancada e disse: Vamos reapresentar tais músicas para o corpo de jurados redimir dúvidas. Depois

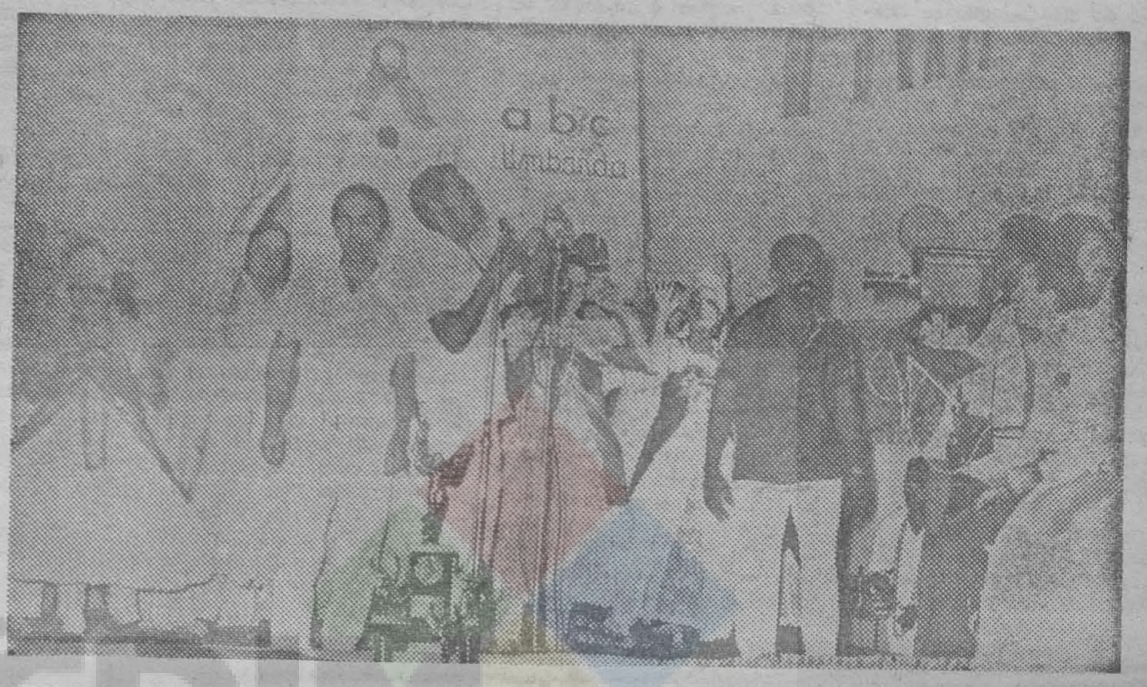

se mancou e consertou: Não é redimir é dirimir.

—o0o—

A BALA DO VALDIR — Um jurado chamou o Barcelos e disse referindo-se ao Valdir que cantava: Manda ele tirara bola da bôca... Não é nada disso, senhor jurado ele é fanho mesmo...

—o0o—

JOSE PAULO — Cara legal é o José Paulo, ajuda todo mundo e com êsse macete vai chegando até a final. Com aquela vasilina, se o festival durasse mais um pouco no fim só teria a música dele...

—o0o—

PUXA SACO — Esta é a pedido do Paulo Roberto. Elogio a Tenda Cristo Rei e Macaé. Não adianta, Paulo, hoje é o fim e salve-se quem puder...

—o0o—

ELZA LEILA — Chorona como ela, voltou ao festival a mais jovem concorrente. Domingo passado ela deu o recado na sua música em louvor a Oxum e foi terceira em intérprete além de se ver finalista. Gostou da experiência de fazer cantigas e promete voltar no que vem, porém um pouco mais magra...

—o0o—

SÃO SEBASTIÃO — Livanilton ano passado foi, numa das cantigas, o José do Patrocínio. Agora, o Fernando anda procurando convencê-lo a ser o São Sebastião. Está tudo certo. Mas, e as flexas...

—o0o—

HOJE E DIA DE FESTA — Tem um terreiro, cujo nome não vamos ventilar que está preparando uma grande festa para depois do Festival. Estão levando no dedo a vitória de hoje e já mandaram fazer comidas e bebidas para festejar.

—o0o—

NOVAS PROVIDÊNCIAS — Com a experiência de outras apresentações, os coordenadores do Festival fizeram várias modificações no esquema para melhor atender aos componentes. Tudo correu bem.

—o0o—

2.º E ULTIMO — O nosso companheiro Mário Barcelos pretende encerrar hoje, a carreira do Festival. Para ele este é o 2.º e último da série. Sua explicação: "Dá muito trabalho e poucos reconhecem..."

—o0o—

LINDA VOLTOU — Linda Rosa, esposa do grande Noel Rosa voltou ao Júri do Festival. Muito charme e muito boa vontade com os candidatos. Ela entende do assunto.

—o0o—

ARLETE SUMIU — Arlete Sales só compareceu a primeira. Depois sumiu. Dizem que ela ficava fria e sentindo uns negócios diferentes. Será que ficou com mêdo de incorporar...

LEIA ORIXÁS - Em Todas as Bancas de Jornais do Brasil
3.º Número
Tudo Sôbre as Religiões Espíritas

João e Pedro Também São Festejados Pela Umbanda

GN na umbanda

ORGAO OFICIAL DO SORE

Ano 96 - Domingo, 25 e 2.ª-feira, 26-6-1972 - N.º 56.179

Continuamos em festa. Depois de Santo Antônio, festejamos São João e aguardamos o Dia de São Pedro, ambos Xangô, para as grandes festividades que vão ocorrer pela passagem da data do grande santo. Os convites continuam chegando e nossas equipes, dentro do possível, estão em ação, dando a melhor cobertura possível a todos. Gentil, Ubaldo, Fernando, Valdir, Livanílton e muitos outros chefes de equipes estão cheios de compromissos e nós pessoalmente temos feito umas poucas visitas, por inteira impossibilidade de fazermos um número maior. Desde já, pedimos nossas desculpas aos convites que não pudermos atender mas estamos, logo mais, à disposição de todos na Rua Curupaiti, 217, Engenho de Dentro, Terreiro do Caboclo Folha Verde de onde transmitimos o nosso programa de rádio.



Veja Hoje ao Vivo o Programa A Verdade Sôbre o Espiritismo

O Cantinho da Corrente Mental

MÃE ELIS

ATÉ BREVE, LEILA...

A notícia, na manhã friorenta, surpreendeu a todos com o seu ímpeto brutal: morreu Leila Diniz. Meus olhos se encheram de lágrimas. Morrera a mulher que eu sempre considerei como um símbolo da alegria de viver. Não a conheci pessoalmente, mas suas declarações descontraídas, seu modo alegre de viver, sempre me causaram forte impressão. Ela era, para mim, a fórmula feita, mulher que Deus havia enviado para provar que mesmo entre a juventude moderna, tão livre e combatida, ainda pulsa fortemente o amor maternal. Muito tenho ligo a seu respeito, como atriz e como mãe. Chorei sua morte como centenas de brasileiros choraram. Tudo o que posso fazer por você agora e pedir a Janaina — Deusa das Águas — que olhe e sempre a sua pequena Janaina. Pensando em você Leila lembro-me de uma lição do meu tempo de estudante e que diz assim: "Quando morre uma criança, Deus envia a Terra um anjo, que dando-lhe a mão, percorre com ela os lugares queridos, levando-a a ver tudo o que amava"... Eu creio nisso e sei que você, mulher-criança, alegre e cheia de vida ao receberes no peito o sopro da morte, foste guiada por Janaina e, cruzando suas águas, viaste até a sua terra e se despediu para sempre de todos nós, brasileiros que a aplaudíamos e amávamos. Não vou dizer adeus. Vou lhe dar um "até breve", na certeza de que, na Corte do Céu entrou uma linda princesa que alegrará sempre o coração de Oxalá, com seus ditos alegre e seu modo irreverente. Até breve, Leila, até um dia...

Respostas da Corrente Mental da Caridade:

Amália de Souza — Você ainda é jovem e tem muita coisa boa pela vida afora. Não deixe que um mal entendido perturbe a amizade de você. Infelizmente o que mais existe no mundo é gente que não pode ver ninguém em paz.

Lúcia Helena — Procure um médico dermatologista e ele verá o que pode fazer para sua pele parar de "descascar" sem motivo. Não use nada antes de ouvir o que êle lhe dirá. As vezes o que dá certo para uma é prejudicial para outra.

Maria sem fé — Não creio que você seja tão sem fé assim. Venha conversar comigo aqui no SORE numa sexta-feira e verei o que se pode fazer.

Mãe aflita — Existe uma oração muito forte para proteger as jovens solteiras, principalmente as que estão na faixa dos 13 aos 18 anos. É a oração de Santa Bernadete. Caso você a queira, escreva-me mandando nome e endereço e eu a enviarei.

Presidiário 13 — Esteja certo de que não nos cabe julgar ninguém. Se você está aí, pagando o delito que cometeu num momento de alucinação, guando você sair a sociedade não poderá nem deverá lhe perseguir.

Preciso de paz — Como você se engana, pensando que não tenho problemas. Agora, como espírita, encaro tudo o que me acontece como uma ordem de Oxalá e tenho muita confiança nos guias que possuo. Quando você quiser venha conversar comigo. Um abraço.

Continuo precisando de um rádio de pilhas para mandar para um presidiário. Se você puder me atender, escreva-me que mandarei apanhar em sua casa.

Mãe ELIS atende com Pomba Gira Maria Mulambo, às segundas-feiras e aos sábados a partir das 15 horas, na sede do SORE, na Rua Pernambuco n. º 1.161. Encantado, auxiliada pelo Vodunce Zaze Erangi.

GN na Umbanda

(Órgão Oficial do SORE)

EXPEDIENTE

Editor: MARIO BARCELOS

Correspondência:

Rua Pernambuco, 1.161
Encantado — GB

Tribuno Espírita Fêz Conferência!

CONFERÊNCIA DE DIVALDO PEREIRA FRANCO NO CLUBE MILITAR

Realizou-se, no dia 8 do corrente, às 20 horas, no Auditório do Clube Militar, mais uma palestra do conhecido tribuno espírita, professor Divaldo Pereira Franco.

A assistência, calculada em aproximadamente mil pessoas, sob intensa vibração espiritual, ouviu o insigne conferencista discorrer sobre palpitante tema, que versou sobre a presença de Deus no Universo.

A Mesa Diretora dos trabalhos foi composta pelo cel. Jayme Rolemberg de Lima, general Milton O'Reilly de Souza, Dr. Jorge Andréa (que fez a apresentação do orador), coronel Oscar Lacê e coronel Arivaldo Silveira Fontes, Diretor-Cultural do Clube, representando sua Diretoria.

O apresentador do conferencista, Dr. Jorge Andréa, que é coronel-médico da Aeronáutica, realçou o nobre gesto do Clube Militar em ceder seu auditório para a aludida palestra.

Indubitavelmente, sendo a classe militar, no Brasil, de grande influência, a presença de um conferencista espírita no Clube Militar demonstrou o clima de liberdade religiosa existente no país, o respeito inequívoco às suas tradições democráticas e comprovou o perfeito ajustamento da mentalidade militar aos mais legítimos conceitos de expressão da liberdade de pensamento.

Divaldo Pereira Franco já consagrado em outros continentes como emérito prevador espírita, foi carinhosamente recebido na Casa que congrega a nata da oficialidade brasileira, brindando ilustres civis e militares presentes, com mais uma noitada de pura espiritualidade.

Embevecidos, ouvimo-lo discorrer sobre a presença de Deus em todos os planos da Criação evidenciando-lhe a Imanente Presença e Infinito Amor.

Enquanto pregava o inspirado orador e "medium" Divaldo Pereira Franco, notava-se o interesse geral da platéia, ávida por beber os ensinamentos que brotavam de sua magistral oratória, sempre plena de ricos ensinamentos espirituais.

Como costumeiramente faz, Divaldo Pereira Franco terminou sua bela alocução com uma prece de alta Espiritualidade.

(Transcrito do semanário "Sel").

NA RONDA DA FÉ

GENTIL SALDANHA

Tenda Espírita Vovó Ana e Caboclo Mata Virgem — Rua Torquato Tapajós(334, Guadalupe. Direção da Yalorixa Maria Ramos de Oliveira. Dou toque para Exús e Pretos Velhos. Esta casa atende para consultas às segundas e sextas-feiras, a partir das 12 horas.

—:—

Tenda Espírita Sete Estrelas — Rua 18, quadra 6, casa 7, Guadalupe. Direção da Yalorixá Vanda da Cruz Cortes. Deu festa para Exú dia 17. Esta casa atende para consultas às quartas-feiras e sábados, de 15 em 15 dias.

—:—

Tenda Espírita Filhos de Jesus — Rua Manoel da Cunha n.º 42. Capelinha. Magalhães Bastos. Direção do Babalorixá Antonio F. Mota. Atende para jogo de búzios às quartas-feiras. Toques aos sábados, de 15 em 15 dias. Consultas às segundas e sextas-feiras. Vovó Cambinda.

—:—

Centro Espírita Ogum Megê — Rua 6, quadra 16, casa 39, Guadalupe. Direção da Yalorixá Déa Soares da Silva. Ogã: Irineu Ribeiro da Silva. Mãe Pequena: Maria de Assis Oliveira. Sessão geral às sextas-feiras. Consultas às quartas-feiras.

Tenda Espírita Vovó Maria Conga — Rua São Sebastião n.º 230. Anchieta. Direção da Yalorixá Nilza. Realizou dia 24, saída de Yaô com grande festa para Xangô. Esta casa atende às quartas-feiras para jogo de búzios, das 14 às 18 horas. Sessão geral aos sábados.

Outra Saída De Yaôs

Ontem, sábado, a Roça da Yalorixá Edelsuita, situada na Rua Nambu, 25, realisou um toque com saída de Yaô. O SORE Tablóide e o programa "A Verdade Sobre o Espiritismo" foram representados pelo nosso irmão Francisco Torres Dias. Agradecemos a maneira fidalga com que ele foi recebido e ficamos a inteira disposição dos nossos irmãos daquela Roça para qualquer novidade.

LEIA AOS DOMINGOS

GAZETA NA UMBANDA

Festeja do Pai Xangô

A Casa de Caridade Xangô Aganjú, que tem sua sede em Vilar dos Teles, São João de Meriti, tem a direção da Yalorixá Oiákan, e realizou dia 24 uma grand efesta para comerorar Xangô, com início às 24 uma grande festa para convite e a visita que nos foi feita no programa A VERDADE SOBRE O ESPIRITISMO pela filha da casa Sobádejei.

Clinica Modelo

Rua Engenheiro Lafaiete Stokler, 1049 - Largo do Bicão Vila da Penha

MEDICOS — DENTISTAS — ADVOGADOS

Ginecologista, Vias Urinárias, Cardiologia, Ouvidos, Naris e Garganta Emagrecimento, Distúrbio Glandulares, Pediatria, Varizes, Psiquiatria, Neurologia, Oftalmologia, Dermatologia, Preventivo do Câncer, Clínica Geral.

ABERTA DIA E NOITE (inclusive domingos e feriados) Exames Laboratoriais Raio X, Eletrocardiograma e Eletroencefalograma. Cirurgia e Partos (sob Convênio com Casas de Saúde Conceituadas).

DEPARTAMENTO JURÍDICO DR. RONALDO BRAVO

Civil, Criminal e Trabalhista (Pensões Alimentícias, Desquites, Aposentadoria e Pecúlios no INPS)

A apresentação deste anúncio, na Secretaria, o isentará da Taxa de Inscrição.

AGRADECEMOS A PREFERÊNCIA

Admite-se Agenciadores de ambos os sexos

Aparelho da Mulambo Agradece Aos Amigos

Vocês que acompanham o nosso Tabloide, já devem ter notado o carinho especial que a Mãe Elis sente pelos jovens Luís e Artur, proprietários de duas lojas de flores na rua 1Das da Cruz. Eles estão sempre presentes em nossas iniciativas e no festival recém-findo, colocaram a disposição da música «A Risada da Maria Mulambo», quantas rosas vermelhas fossem preciso. Foi o Luís quem fez a maravilhosa e enorme cesta de flores que a Matambalê o ereceu ao presidente do júri por ocasião do término da festa inesquecível. Pela ajuda que eles tem dado, pelo carinho que sentem pela Maria Mulambo Mãe Elis resolveu prestar-lhes uma homenagem singela e usando a roupa da querida Pomba Gira, foi até a Laura Flores e se fez fotografar ao lado do Luís e do Artur. Infelizmente a foto tirada em companhia do Luís não ficou boa para ser publicada pois saiu muito clara. Os flagrantes mostram mãe Elis recebendo uma cesta de flores das mãos do Artur e a fachada da simpática lojinha Laura Flores.

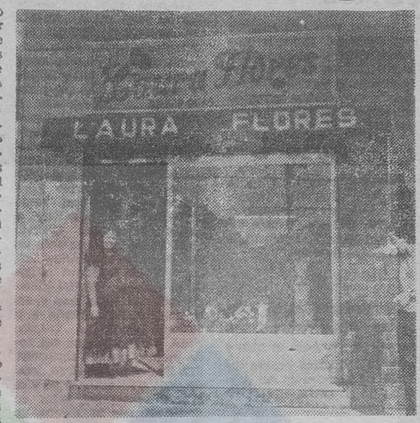



JORNAIS E FOLHETOS

Recebemos mais um exemplar do brilhante e dinâmico jornal «Sul do Estado», dirigido com competência pela nossa querida amiga e companheira, a jornalista Heth Lustosa e cuja redação fica na cidade fluminense de Barra Mansa. Está uma beleza o nosso jornal «Sul do Estado» Jovem e movimentado. Fácil e comunicativo. Uma verdadeira brasa. Continue Heth.

Acusamos também o recebimento do SEI, que fala muita coisa sobre a nossa religião SEI quer dizer: Serviço Espírita de Informações.

Falando Com Amor

PAULO ROBERTO

Amor, palavra pequenina em quase todos os idiomas, porém tão difícil de ser entendida. O dia em que o mundo se conscientizar do que seja o puro, o sincero e o verdadeiro amor ele se transformará no paraíso terreno, onde todos os seres se compreenderão e se respeitarão mutuamente, este então será o verdadeiro mundo aquele que nós Espíritas tanto almejamos.

Do que serve a inveja, o ódio, o rancor, a mentira se em nossa curta existência poderemos desfrutá-la melhor dando e recebendo amor, pois um velho adágio nos diz: SO SE COLHE O QUE SE PLANTA; então plantemos apenas o bem pois assim o receberemos sempre em troca.

Não sintamos inveja de nada nem de ninguém pois dentro de um coração Espírita não cabe este mesquinho sentimento e, só os que não lutam, os que ficam na ociosidade os totalmente incapazes podem sentir invejas pois estão eternamente encharcados na sua ignorância.

Ódio e Rancor são palavras que não se coadunam com a nossa Religião, podem estar certos que o verdadeiro Umbandista, o verdadeiro Candomblecista, o verdadeiro Kardecista, desconhece estes vocábulos.

A mentira de nada vale de nada adianta, aquele que a emprega vive num mundo de ilusões, que de um momento para outro pode desabar, desmoronar totalmente sobre sua própria cabeça. A mentira dura somente enquanto a verdade não aparece e esta embora muitas vezes demore, sempre acaba por surgir. Grande sábio já disse: «Podemos enganar alguns por algum tempo, mas jamais enganaremos todos, todo o tempo». Além do mais meus irmãos, quem pode enganar a sua própria consciência?

Portanto construamos em vez de destruir, incentivemos em vez de criticar, amenos em vez de odiar; demos as mãos e unamo-nos no mesmo ideal que é o engrandecimento da nossa querida Umbanda.

Não custa nada ser bom. Só o amor constrói para a eternidade.

CRÔNICA

MARIO BARCELOS

A verdade é que os balões sumiram de uma certa forma. O céu já não fica alegre como nos junhos de muitos anos atrás e o nosso Governo faz uma campanha intensiva contra o ato de soltar balões que podem, às vezes, trazer conseqüências imprevisíveis.

Mesmo assim, vez por outra um desponta no céu, cheio de lanterninhas e artisticamente trabalhados. Lembro de sábado retrasado, já pelas tantas da madrugada quando regressava das minhas andanças, quando vi de longe um belo balão. Tinha centenas de lanterninhas. Diminui a marcha do velho "fusquinha" e fui acompanhando o bichão que caiu preguiçosamente lá para os lados da Boca do Mato. Perdi o meu rumo e fui seguindo aquela beleza. Subi com o carro na calçada e fiquei apreciando o bojão. Era enorme. Grandioso, e até ostensivo tal a sua imponência. Por mim passaram correndo uns garotos de 14 a 16 anos mais ou menos, e corriam olhando para o ar. Naquele minuto lembrei da minha infância, e sem vergonha lembrei dos meus tempos de menino e até de uma surra que a minha santa Mãe, Dona Iracema, me deu, porque cheguei em casa todo preto do papel sujo de um balão tascado pela turba de meninos. Fiquei alí como um pateta , os olhos cheios de lágrimas e com aquela vontade de sair correndo também e gritar a costumeira frase que ninguém obedece e que é: "ninguém tasca, ninguém tasca".

Depois, não sei por que, comparei o balão à nossa Umbanda. Ela sobe, linda e cheia de brilho, mas tem sempre alguém que quer apagar a sua bucha ardente para fazê-la cair. Para tascar também tem um punhado de gente, e o que é pior, o fazem com ódio.

Voltei para casa meio frustrado e dando, como sempre, tratos à bola, Gente, por que o nosso balão imaginário não sobe e não fica para sempre nos céus? Será que ainda vamos sofrer muito? De quem será a culpa? Minha, sua, dele ou de nós todos? Vamos ver, meu Deus querido. Permita que eu e todos os que lutam pelo nosso ideal vejam o nosso balão subir e não descer mais. Enquanto isso, eu volto ao meu tempo de criança e *continuo olhando os poucos balões que restam e recomendo. Vamos atender ao apelo das nossas autoridades, vou morrer de saudade no mês de junho em que não tiver um* balão no céu, mas o importante não é a saudade que eu vou sentir e sim o cumprimento das ordens que nos são dadas. Vamos acabar com os balões, mas vamos sempre na hora de dormir, pedir a Oxalá que o balão da nossa Umbanda permaneça aceso no nosso céu. Saravá.

CANTINHO DA UMBANDA

ARTIGOS RELIGIOSOS

Umbanda — Candomblé — Ervas Medicinais — Bijuterias — Curiosidades Afro-Brasileiras — Produtos da Rosa Vermelha

ATACADO E VAREJO

Rua 7 de Setembro, 233 — Tel. 221-0474
(PRÓXIMO A PRAÇA TIRADENTES)

TRIBUNAL ESPÍRITA

Recorte este cupom e envie para a Rádio Continental, Rua do Riachuelo, 73, 3º andar, programa A VERDADE SOBRE ESPIRITISMO, citando um tema para ser debatido no TRIBUNAL ESPÍRITA.

Nome .....

ENDEREÇO .....

TEMA .....

Obs.: O ouvinte que tiver o seu tema selecionado, será contemplado com um prêmio, além de participar do corpo de [illegible]dos

Equipe Das Almas Correu Gira no Santo Antônio !

A nossa equipe das Almas visitou diversos terreiros durante as últimas festas de santo realizadas em consequência da passagem do dia de Santo Antonio. Foram as seguintes as casas visitadas pelos nossos representantes.

Tenda Espirita do Cabocio Caçador, rua Tamboril 845, em Senador Camará. Direção do Babaló Henrique Carneiro Leão. A equipe agradece as rosas e o ageum que estava formoso.

x x x

Casa de Caridade São Sebastião, rua Zizi. 52 direção da Yalorixá Mariazinha Filpi. A festa estava linda e com muita vibração.

x x x

A Yalorixá Anita Ciganinha, juntamente com a Quitala e Carlinhos esteve nas matas de Corôa Grande realizando obrigações.

x x x

A Tenda Espirita Ogum Beira-Mar e Oxum, da rua Tamboril, 918, em Senador Camará, festejou também Santo Antonio com um grande toque. A casa é dirgida pelo irmão José do Nascimento.

x x x

Tenda Espirita Oxum e Cobra Coral, rua São João Batista, 15, casa 6 em Botafogo. Direção do Babalorixá Luiz das Almas.

x x x

A Tenda Espirita Caboclo Folha Verde, esteve também em festa homenageando Santo Antonio, com uma formosa gira de Exús, chefiada pela Pomba Gira Maria Arrepiada. A Yalorixá Mariazinha estava ricamente vestida e levava quando incorporada um lindo leque preto. A festa foi inesquecível.

x x x

Centro Espirita do Caboclo Ubirajara. Rua São Cristóvão, tem na sua direção a Yalorixá Iracema. A casa esteve em festa louvando também Santo Antonio.

x x x

Os representantes da Equipe das Almas mandam um saravá para a nossa querida e estimada Yalorixá Amélia Simões do Terreiro de Pai Joaquim de Aruanda.

"CORRENDO GIRA"

WLADIMIR CARDOSO DE FREITAS

No ultimo domingo, comparecemos ao Centro Espirita São Sebastião, localizado à Rua Monte Lindo nº 568 — São Mateus — São João de Meriti, dirigido pela competente Ialorixá Neuzemir dos Santos Lagi, ritual de Angola. Trata-se de antiga filiada e amiga fraterna do saudoso Dr Byron Torres de Freitas.

Historiando as lutas e vitórias conseguidas em prol da religião, relatamos a atual situação da Umbanda no Estado do Rio de Janeiro, para uma grande e atenta assistência, após o que o Guia-chefe, Caboclo Pedra Lisa, hipotecou todo o apoio e solidariedade no sentido de livrar a religião dos intrusos, para que ela possa atingir seus objetivos.

No dia 5 de agosto será realizada naquêle Terreiro a cerimônia de «Saida de Yaô», quando será especialmente convidado êste colunista e o irmão Mário Barcelos, Editor do Tabloide GN NA UMBANDA e Presidente do SORE, entidade à qual o Terreiro é também filiado. No dia 13 haverá a festa dos compadres. Agradecemos a atenção que nos foi dispensada por todos.

Centro Espirita Sagrado Coração de Jesus; Rua Dagmar de Assis 109 — Vila Nova — Nova Iguaçu, dirigido pelo Babalorixá Manoel João dos Santos, ritual de Xangô do Nordeste. «Toque» hoje. As segundas; Exu e almas. Jógo de búsios terças, quintas e sábado. Trata-se de bem organizado Terreiro.

Candomblé Logúm Aires: Rua Itaguaí nº 180 — São João de Meriti, dirigido pelo Babalorixá Marinho Bispo dos Santos Hoje, com inicio às 17 horas, será festejado Ogum. Gratos pelo convite.

Abassá de Yansã: Rua Palma nº 2.076 — Gramacho — Duque de Caxias, dirigido pela Ialorixá Maria do Rosário Vieira dos Reis. Este Terreiro será inaugurado em breve, com a presença da nossa caravana.

Roça de Yansã: Rua Vinhedo nº 200 — Pavuna — GB, dirigido pela Ialorixá Elizete de Souza Pereira. Ritual do Candomblé.

Terreiro Caboclo Rei das Flexas: Estrada do Cabuçu, 654 — Austin — Nova Iguaçu, dirigido pela Ialorixá Francisca Assis Silva, ritual de Angola. No dia 1 de julho será realizada festa em homenagem ao Caboclo Rei das Flexas, quando será oferecido um «Ongomes» (Boi), com churrasco e bebidas do santo aos presentes. A Ialorixá Francisca atende aos sábados. Gratos pelo convite.

CORRESPONDÊNCIA — Toda correspondência para WLADIMIR CARDOSO DE FREITAS deve ser remetida para Rua Pernambuco nº 1.161 — Encantado — GB. Escrevam mesmo.

Iracema Cigana Agradece

Recordando o 2.º FNCU, Iracema Cigana compareceu à grande festa da vitória de Maria Mulambo, sábado, dia 17, no SORE. A casa estava repleta tendo a festa que ser realizada no quintal. Parecia até que se tratava de outro festival. Iracema Cigana teve a brilhante surpresa de receber das mãos do Presidente do SORE, Sr Mário Barcelos, uma placa de prata a qual representa para a mesma um dos mais valiosos echés.

Mário Barcelos e Mãe Ellys, que nosso pai **Oxalá** seja seu escudo ACHÉ.

Consultas de segunda a sábado, com exceção da quarta-feira.

Escolinha Aladim

Maternal — Jardim de Infância — Pré-primário e Primário — Bandinha — Baby English — Ensino Especializado

Grande área para recreação

Rua João Alfredo, 32 — Muda

Telefone: 232-0250

DIREÇÃO DA PROFESSORA NELY

MATRÍCULAS ABERTAS

Programa de Rádio Entra em Nova Fase

Domingo passado recebemos no programa A VERDADE SOBRE O ESPIRITISMO, alguns terreiros que abrilhantaram a noite, cantando, lindas curimbas, numa disputa improvisada mas que valeu pelo espírito de amizade e união. Participaram da disputa os terreiros Templo Espirita de Oxalá, que tem sede na rua Justiniano da Rocha 369, em Vila Isabel, que é dirigido pelo Babalorixá Elias Gonçalves, que tem como guia chefe o Caboclo Tupi, a Tenda Umbandista Caboclo Pena Verde, que tem sede na rua Bernardo Guimarães, 110, em Quintino Bocaiuva dirigida pelo Babalorixá Nei Ribeiro, que tem como guia chefe o Caboclo Pena Verde e a Tenda Espirita do Caboclo Pena Verde, que tem sua sede própria na rua Curupaiti, 217, Engenho de Dentro, local de onde transmitimos ao vivo o nosso programa, todos os domingos das 21 a uma da madrugada.

Participaram ainda os Ogãs Fernando de Souza, Livanildon Sales de Souza, Ubirajara Lopes, Paulo Leite e outros. Na ocasião recebemos a visita de muitas pessoas do santo e filhos daquelas casas e ainda do nosso amigo Orlando de Logun-Edé que sempre nos prestigia nas nossas promoções.

Hoje estaremos mais uma vez na interessante disputa entre terreiros e inclusive voltaremos a realizar a Seção UMBANDA DE BRAÇOS ABERTOS com o improviso dos ogãs que estão convidados a comparecer para participar ativamente do programa. Estados assim fazendo modificações dentro do nosso esquema e esperamos que elas venham a agradar aos nossos irmãos que nos prestigiam com a sua audiência todos os domingos.

Esperamos contar com vocês todos logo mais, no Terreiro do Caboclo Folha Verde, na rua Curupaiti, 217, no Engenho de Dentro, para assistirem e participar do nosso programa A VERDADE SOBRE O ESPIRITISMO.

Notícias da Equipe Vovô Chico !

Devoção do Divino Espírito Santo, situado com sede própria a Rua Cruz e Souza, 220, esta irmandade realizou uma grande festa no p.p. dia 1º de junho em homenagem ao Divino Espírito Santo.

Foi oferecido aos convidados 3 grandes mesas com aquela famosa sopa de alcatra preparada pelo mestre cuca Horácio da Silva Reis, no qual agradou em cheio. A diretoria da mesma agradece a equipe GN NA UMBANDA pela sua presença.

— ooo —

Cabana Espirita Pai João de Minas. Rua Borja Reis nº 86 — Eng. de Dentro, comunica que no dia 13 haverá um toque para o Exu Rei das 7 Encruzilhadas, com a visita da Babá Ivanilda e seus filhos. O Babalaô Cicero agradece a todos.

— ooo —

Tenda Espirita Caboclo Rompe Mato. Rua Theodoro da Silva, 597 — Vila Isabel. Guia Chefe Caboclo 5 Penas Pretas Sessões as 2ª-feiras e 6ª às 20 horas.

— ooo —

Centro Espirita São João Batista. Rua Daniel Carneiro nº 90 — Eng. de Dentro. Guia Chefe Caboclo Pena Verde. Sessões as 4ª-feiras e sábados.

— ooo —

Centro Espirita Vovó Rita. Rua Eulina Ribeiro, 236 — fundos. Babá Emerinda Freitas. Consultas as 2ª-feiras às 20 horas.

Prece Para as Almas

Minhas almas Santas Benditas, conto com vossa proteção para que sejam cortados todos os males espirituais que me atormentam e que me tiram o sossego. Peço-lhes, minhas almas, que em cada vela acesa para lhes dar luz seja distribuida a caridade, a bondade e a compreensão. Peço-lhes, minhas almas, que nos muitos Cruzeiros por vós guardados sejam feitos os milagres pedidos por cada um que lá comparecerem para lhes dar velar e pedir clemência.

Rogo-lhes, minhas Almas Santas Benditas, que todo o mal do mundo seja extirpado e que reine sobre a Terra a bondade e a humildade pregada por Cristo e por Vós acompanhada. Que Deus Nosso Senhor Jesus Cristo, Oxalá, dê muita luz a todos os falangeiros dos Pretos Velhos e Almas Santas Benditas para que possam orientar os que ainda cumprem suas missões na Terra e para ajudar no caminho das trevas as almas penadas que não têm luz.

Assim seja!

COISA NOVA NO TABLÓIDE

PAULO CORREIA — Você escreveu uma carta bacana, elogiou o bigodão do Mário Barcelos, falou numa porção de coisas, mas acabou errando. Nada é nada disso. Vamos lhe dar uma pista: a modificação é na capa do nosso jornal. Tá?...

HERMINIA TEIXEIRA DE PONTES CORREIA — Você é observadora. Acertou em cheio com a modificação. Tenha um pouco de paciência e aguarde seu prêmio pelo Correio. Vamos aguardar novas cartas. Deus lhe abençoe.

JOSÉ PAULO FRANCO — Errou, bicho! Você está como o Paulo lá de cima. Será que o mal é dos Paulos?...

SILVIA SIMÕES — Jóia, Silva. Você também acertou na mosca. Ficou de fato mais bonito e mais moderno. Vamos bolar outras coisas novas. O nosso jornal está ficando "ancião"; cinco anos e precisa seguir o embalo dos jovens. Aguarde seu prêmio pelo Correio.

——oOo——

Bem, VOCÊ que não sabe ainda do nosso concurso, é simples: Existe uma modificação no tablóide introduzida há dois domingos. Diga o que é e escreva para a Rua Pernambuco, 1161, no Encantado, e receba de volta, pelo Correio, um prêmio.

Os Terreiros Filiados Ao SORE Contam Com Os Seguintes Veículos De Divulgação;

TABLÓIDE GN NA UMBANDA — Circula aos domingos com a GAZETA DE NOTÍCIAS

REVISTA ORIXAS — Mensal
TUDO SOBRE O ESPIRITISMO

Programa "A Verdade Sobre o Espiritismo"

Aos domingos, das 21 à 1 hora, na Rádio Continental

SEJA FILIADO DO S.O.R.E.

CLÍNICA MÉDICA — DENTÁRIA
ASSISTÊNCIA JURÍDICA E
OUTROS BENEFÍCIOS

Inscrições na Secretaria:
Rua Pernambuco, 1.161 — Encantado — GB

Jógo de Búzios

O nosso companheiro, Babalorixá Mario Barcelos, atende para jogo de búzios, às terças, quartas e quintas-feiras, das 15 às 20 horas, em nossa sede, na rua Pernambuco, 1161, Estação do Encantado. Os interessados deverão procurar ficha na secretaria.

Respondendo Aos Leitores

NÁDIA GARCIA

P: — Dizem que Oxumarê é uma qualidade de Oxum, porém já ouvi dizer que é também o Arco Iris. Qual o certo?

R: — Oxumarê é um Orixá masculino, que tem muita influência sobre os problemas financeiros.

JOSÉ MAURO

P: — É vergonhoso um homem dizer que é filho de Iansã?

R: — Os homens filhos de Iansã tem tanto valor como qualquer outro. O que existe é que sendo a Oiá uma santa muito valdosa, alguns elementos procuram disfarçar seus defeitos dizendo: Olhe, moço, eu sou da Iansã.

MARIA LUIZA SALLES

P: — O que é Adê e para que serve?

R: — Adê é uma espécie de coroa que as santas usam no Candomblé. Via de regra são ricamente bordados e têm uma franja feita de pérolas, missangas e vidrilhos que ocultam o rosto da médium.

MARTA JÚLIA

P: — O que é adejá e o que é agogô?

R: — Adejá é uma espécie de dois ou três sinos unidos e que servem de ajuda quando se vai chamar um santo. Agogô é um instrumento de percussão usado nos terreiros.

MARCOS VINICIUS

P: — Uma pessoa de cor tem maiores poderes que uma branca? Por que se diz que elas são os melhores médiuns?

R: — Não é a cor da pele de uma pessoa que faz com que ela seja ou não um bom médium. O fator mais importante é o que essa pessoa tem dentro de si. É o amor que ela dedica ao seu santo, é a honestidade que ela tem para si mesmo e para os outros.

MARINA ANTUNES

P: — Disseram-me que o Logum Edé é um Orixá metade do ano Oxum e metade do ano Oxóce. Isto é verdade?

R: — Não, não é verdade. O Logum é filho do Oxóce com a Oxum. É um Orixá que recebe obrigações dobradas, pois ele pega o Omolocum e o milho de seus pais. É um Orixá que pode "virar" em quatro cantigas. Na dele mesmo, na do Oxóce, na do Oxum e na de Oxalá, sendo que nas cantigas de Oxalá todo santo pode virar. ("Virar" quer dizer incorporar.)

LIVIA M. PEREIRA

P: — Por que tantos terreiros dizem que os pedidos a Omulú são feitos ao contrário? Isto é certo?

R: — Não, é errado. Omulú é um Orixá de muita luz e os pedidos a ele devem ser feitos como a pessoa quer realmente.

ALICE L. FREITAS

P: — No seu Terreiro se bate cabeça para Exu? Isso é certo?

MARIO BARCELOS

R: — Não, no meu Terreiro nós respeitamos os Exus, mas não se bate cabeça para eles. Quanto a ser certo ou não, isso fica a critério de cada dirigente. Eu pessoalmente, acho errado.

ANTONIO GOMES

P: — É comum as Pombas Giras falarem palavrões?

R: — Não, não é comum. Isto acontece por falta de doutrina, por falta de uma orientação do chefe da Casa. Quando, no meu Terreiro um Exu ou Pomba Gira diz qualquer coisa que possa ofender aos presentes, eu chamo a atenção na hora, pois quem vai a um Terreiro, vai em busca de solução para seus problemas e não para ser ofendido ou xingado, você não acha?

MAGALI CASTRO

P: — Poderia me ensinar um banho de ervas?

R: — As ervas mais usadas são: — abre caminho, vence demanda, chama dinheiro, bem com Deus, colônia, alecrim guiné, mulugú, etc. Escolha uma delas ou três e faça o banho.

ROSANA MUNHÕES

P: — Qual o livro que ensina a fazer todos os trabalhos de Umbanda?

R: — Nenhum.

KATIA DA COSTA

P: — Existe a Pomba Gira da Praia?

R: — Existe sim e ela recebe obrigações lá mesmo, na praia.

EDNA SALDANHA

P: — Quando se oferece um presente a uma Entidade, deve-se esperar algo em troca?

R: — Não, mas normalmente a Entidade agradecida procura resolver os problemas das pessoas.

SANDRA GOMES

P: — Tenho a impressão que seu Terreiro deve ser como uma grande família. O senhor aceitaria mais um médium?

R: — Procuro fazer de meu Terreiro uma família, e como em todas as famílias temos também nossos problemas. Venha assistir a um toque de sábado e se gostar converse com a Mãe Elis e ela lhe orientará.

ANTONIA SILVEIRA

P: — É o Senhor mesmo quem faz as caidas dos búzios?

R: — Sim.

R: — Sou.

——:——

Se você deseja a sua pergunta respondida na hora ligue diariamente para a Rádio Continental no horário das 10 às 11 horas, Programa "Luiz de Carvalho", e faça a sua pergunta pelo telefone 222-3327. Eu estarei lá para lhe responder na hora em que você perguntar.

Leia Sempre Aos Domingos "GN" Na Umbanda

Marmoraria M. Conga

F.R.R.I. 426.254-00 C.G.C.-M.F. 34.154.591

Antonia das Neves Pinto — Marmoraria

Executa-se com perfeição todo e qualquer trabalho concernente ao ramo

Mármores e Granitos Nacionais e Estrangeiros

DARCY FERREIRA PINTO
Gerente

Av. Automóvel Clube, 2888 — Iraja — Tel. 391-0251

"Reunião de Umbandistas"

WLADIMIR CARDOSO DE FREITAS

Recebi, esta semana, ofício da Federação Campista das Sociedades Religiosas de Umbanda, assinado pelo seu presidente, irmão Vicente Ferreira Leite, que prazerosamente divulgo e respondo.

O irmão Vicente comunica a realização do I Encontro Brasileiro de Umbanda, no período de 17 a 21 de julho vindouro, naquela próspera cidade fluminense, quando serão debatidos vários assuntos de interesse da Umbanda. Verificando o Temário, notei a ausência de um item que trata de Organização Religiosa, ou seja; a Codificação da Umbanda.

Sobre esse importante assunto, temos uma opinião formada e já a externamos a outros líderes da religião. Como se sabe, a Umbanda possui inúmeros órgãos representativos, ou entidades de cúpula. Essas organizações são dirigidas, como é óbvio, por líderes da religião, ou pessoas entendidas, algumas das quais já têm algo pronto sobre o assunto. Pela divergência de rituais, pontos de vista ou outras deficiências, acreditamos que de per si nenhum dos trabalhos seiam completos ou perfeitos, embora todos tenham grande valor.

O ideal só será conseguido quando todas as entidades se unirem e seus legítimos representantes resolverem num trabalho sério e inteligente, aglutinarem as idéias e realizarem o que a religião tanto necessita: a sua Codificação. Da nossa parte representando o Estado do Rio de Janeiro, apresentamos o «Código Sacerdotal Umbandista e Afro-Brasileiro» aliás publicado no livro «Os Orixás e a Lei de Umbanda», de Byron Torres de Freitas e Wladimir Cardoso de Freitas — Editora «Eco».

QUAL É O MOVIMENTO?

No mesmo ofício, o irmão campista fala de um Movimento de Unificação. Indagamos: esse movimento tem como «autor intelectual» o famigerado Celso Rosa? Então o nome apropriado deve ser: «Movimento de Desagregação». Conhecendo a mediocre figura há quinze anos sinceramente não conseguimos descobrir o que de bom e positivo fez pela Umbanda. Ao contrário, o que consta de pernicioso e negativo dá-nos condições de qualificá-lo como aventureiro, oportunista, e maior desagregador da religião.

Na Guanabara se insinua nos Centros Espíritas, seduzindo moças e abusando da confiança de famílias decentes. Visando proveito pessoal, inventou o expediente de conceder títulos de Rei, Rainha e Príncipes, valendo-se da vaidade humana e esquecendo-se que a humildade é o apanágio do autêntico umbandista.

Outras notícias de Campos nos informam que, iludindo a boa fé de pessoas e umbandistas sinceros, «Decelso» penetrou lá no ano passado, com a falsa intenção de «unificar». Deixou isto sim a Umbanda dividida com duas entidades em demanda. Seguindo a triste sina de «Corvo da Umbanda» voou ao Campos para Nova Iguaçu, onde encontrou um prato ideal. O odor fétido da traição e do assalto violento praticado pelos usurpadores às duas entidades representativas o atrafira de longe, e esquecendo-se que ali se valera muitas vezes em suas necessidades, alfou-se aos amigos do alheio e deu vazas à natureza de degenerado consolidando a imoralidade e dando continuidade à corrupção da famigerada dupla Goulart & Paisinho.

CORRESPONDÊNCIA — Toda correspondência para Wladimir Cardoso de Freitas deve ser enviada para Rua Pernambuco n.º 1162 — Encantado-GB.

Obrigação Para Orixá Oxumarê !

Atendendo ao grande número de solicitações diárias, no programa Luiz de Carvalho, para que o nosso companheiro Mário Barcelos ensine a obrigação para Oxumarê, boa para resolver problemas referentes a finanças, decidimos dar mais uma vez a explicação de como se faz a obrigação.

Inicialmente compra-se uma tigela branca, de tamanho médio, um pacote de creme de milho, um pacote de creme de arroz e velas. Prepara-se separadamente um mingau de creme de milho e outro de creme de arroz e depois deposita-se ambos na tigela, usando metade da mesma para cada um dos mingaus de forma que fique metade cobertas de mel e com fitas de cores variadas de preferência das cores do Arco-Iris. A obrigação de Oxumarê pode ser arriada na segunda-feira, que é dia de Omulú, seu irmão, ou domingo que é dia de Naná Buruquê, sua Mãe. Pode ser levada para as proximidades de um cemitério, sem ser na porta, na beira de um rio ou ainda numa mata. À guisa de esclarecimentos, ensinamos ainda que havendo possibilidade a obrigação terá um efeito muito melhor, em dia que tenha chovido e que surja o sol com o Arco-Iris. Sabemos que é difícil, mas fica o lembrete, pois para alguns dos nossos leitores poderá surgir esta chance.

TENDA FAZ UMA FESTA JUNINA!

A Tenda Espírita Rei da Mata, situada na Rua Custódio Dantas, 211, promoveu uma grandiosa festa junina com a presença de toda a sua diretoria inclusive do Presidente, Sr. Octacílio. A festa se realizou sábado e foi animada pelo radialista Zézinho. Na ocasião fomos representados pelo nosso companheiro Manoel, da GAZETA DE NOTÍCIAS que é secretário do nosso querido Professor Jóe Ramath.

Prece Das Seis Horas

MÁRIO BARCELOS

São seis horas da tarde. Neste momento, formamos a grandiosa Corrente Mental da Caridade para a prece de Oxalá e rogamos a todos os nossos irmãos que estiverem nos ouvido que coloquem sobre a mesa de refeições, um copo com água e uma vela acesa e que se concentrem conosco, para a nossa imensa corrente de cura e justiça.

Oxalá, meu Pai. Nesta hora sagrada, rogamos piedade para os que sofrem e lhe agradecemos a graça que o Senhor nos deu de podermos ser úteis aos nossos semelhantes. Agradecemos o direito de liberdade quando muitos jamais tiveram este direito. Agradecemos ao Senhor Todo Poderoso, termos paz de espírito e saúde, quando milhares de irmãozinhos nossos estão presos aos leitos de hospitais, hospícios e casas de saúde. Nós lhe imploramos, Deus de todas as crenças, que permita que Omulu e Obaluaê, Deuses das pestes e da moléstias nos ajudem nesta corrente de fé e compreensão e que possam, com a força que o Senhor lhes concedeu, aliviar dos males, nesta hora sagrada, todos aqueles que, mesmo sofrendo, têm fé. Rogamos, Senhor Meu Deus que permita que cegos voltem a enxergar aleijados voltem a andar e que nos corações nublados pelo ódio, surja o radiante sol do amor e da compreensão.

Cheios de fé, pedimos ao Senhor, Oxalá, que extirpe o rancor dos corações daqueles que, atrás das grades de uma prisão, pagam pesadas penas decorrentes de minutos impensados. Pai, nós que o trazemos sempre no coração, lembramos aos nossos irmãos sem fé, que se dormirmos e acordarmos, o Senhor estará conosco, e se dormirmos e não acordarmos, estaremos com o Senhor. Isto representa que nós e Deus estamos sempre juntos. Deus nasce em cada um de nós quando amamos aos nossos semelhantes e morre em cada um de nós quando trazemos no peito o ódio, a inveja e a intriga. Vamos portanto, nesta hora sagrada das 6 horas da tarde e em todas as horas do dia e da noite, manter Oxalá vivo em cada um de nós, distribuindo apenas amor.

Nós lhe rogamos, Pai, que permita que Xangô, o grande Deus da Justiça, faça justiça aos injustiçados. Rogamos ainda, Pai, que nesta formidável Corrente Mental da Caridade que distribuímos nesta hora para os mais distantes rincões do nosso imenso Brasil, que todo o povo da nossa terra sinta a necessidade de se espiritualizar, pois é o espírito que representa a verdade e é ele que permanece, quando nossas matérias que do nada vieram para o nada voltem. Façam, agora, meus irmãos, os seus pedidos e depois despachem a água do copo do lado de fora de suas casas e deixem que a vela se acabe. Orem e peçam o que desejarem — e estejam certos de que Oxalá ouvirá a cada um dará a cada um de nós o que merecermos. Sua bênção, meu Pai! Que Oxalá abençoe a todos os nossos irmãos, sejam brancos ou pretos, pobres ou ricos e que abençoe principalmente aos nossos irmãozinhos que não têm fé. Assim seja!...

Comestiveis Sinhá e Portuense Ltda.

Doces para corte — balas de diversas qualidades — Atacado e varejo — Preços especiais para terreiros e umbandistas em geral — Massas diversas pelos menores preços

DOMINGOS DE FRIAS DA ROCHA

Rua Dois de Fevereiro, 1085, lojas E e F — Pedidos pelo Tel.: 229-1376 — GB

Fundação Espírita Cultural PAULO DE TARSO

CARLOS ALLEMAND

Disse Jesus, o Divino Mestre e Guia Suprema da Humanidade:

"Eu sou o caminho, a verdade e a vida ninguém vem ao pai senão por mim" — Evangelho Segundo São João — Cap. 14 — Vers. 6.

A despeito da clareza e pureza dos ensinos de Jesus, o mundo não estava ainda preparando para recebê-lo, daí a origem dos cruéis acontecimentos que teve como epílogo o sacrifício do Mestre, crucificado no Gólgota, entre dois ladrões.

A criatura humana tem no entanto, latente, o desejo de purificação e a certeza de que, somente pela prática do bem poderá alçar as esferas superiores na escala Espiritual.

Como, de acordo com as Leis de Evolução, umas criaturas são mais adiantadas espiritualmente do que outras, foram estas as que vieram a Terra com a missão de perpetuarem os ensinos sandificantes do Messias.

Foi assim que a Sublime Mensagem do Cristo foi transmitida, se perpetuando de geração a geração, até os tempos presentes por estes Espíritos abnegados que, ligados à Jesus em Sintonia Espiritual, animaram os corpos dos mártires que tingiram com seus sangues, as areias dos circos romanos, esquartejados por leões ferozes e famintos, aplaudos pela aclamação popular, incentivados pelos detentores do poder, cujos olhos eram lançados sobre os profitentes da nova doutrina.

No limiar do século XIV, entretanto, um jorro de Luz se fez para a humanidade, quando o Espírito da Verdade ditou a Allan Kardec, em Paris o conjunto portentoso que foram as Obras da Codificação, iniciadas em 18 de abril de 1857 com a vinda a lume do "O Livro dos Espíritos".

Esta doutrina que é, ao mesmo tempo, Ciência Filosofia e Religião, aceitando a lei natural da reencarnação, explica de modo claro e preciso o Evangelho de Nosso Senhor Jesus Cristo, eliminando os dogmas e mistérios que vinham conservando os homens na ignorância de muitas verdades espirituais dando ao mundo uma nova Filosofia de Vida e uma Mensagem de Paz, Amor e Esperança.

No Brasil, é enorme a influência que o Espiritismo exerce sobre a população, notadamente pelo aspecto social e humanitário, sendo que, segundo o boletim de outubro do SEI — Serviço Espírita de Informação, órgão oficial da CAPEMI, os dez milhões de espíritas brasileiros realizam mais de 70% da Assistência Social particular existente no País.

Aproximando-se o limiar do Terceiro Milênio em que grandes transformações sofrerá a face do nosso planeta, surgiu no cenário Espírita do Brasil a Fundação Cristã-Espírita Cultural Paulo de Tarso, que se propõe realizar, através da aquisição de uma radio emissora, colocá-la a serviço da Causa de Jesus, transmitindo ao mundo os postulados da Terceira Revelação da Palavra de Deus, que tem como objetivo salvar a humanidade da terrível crise por que ela passa, do ponto de vista filosófico, religioso e social, através de uma racional Doutrina que tem, como postulados básicos, o Amor, a Verdade, a Justiça, a Fraternidade e a Consolação.

São estas as palavras do General Milton O'Reilly de Souza, vice-presidente da Fundação Cristã — Espírita Cultura Paulo de Tarso, em artigo assinado e publicado no jornal "Meditação", órgão desta instituição:

"Espiritistas, ouçamos a voz que nos adverte do cumprimento do dever, como obreiros da Seara do Mestre Jesus e prossigamos sem desfalecimentos, sem que nos intimidem os percalços ásperos e desiguais, despertando-se as aptidões e aviventando-nos as forças para o trabalho ingente que nos compete realizar em todo o Brasil e a que nos devotamos de alma e coração, atentos aquelas palavras do Guia ditas a Kardec pela médium Japhet: "Não haverá diversas religiões, nem há mister senão de uma, que é a verdadeira, grande, bela e digna do Criador... Os seus fundamentos já foram lançados". E ainda do mesmo Guia: "Haverá muitas ruínas e desolações, pois são chegados os tempos para a renovação da humanidade".

Cerremos, portanto, fileiras em tôrno da Fundação Cristã — Espírita Cultural Paulo de Tarso, pois ela nos há de permitir atender ao conselho de Emanuel: "Educa, pois assim implantarás na Terra o Reino de Deus. Educa e transformarás a irracionalidade em inteligência a inteligência em humanidade e a humanidade em angelitude".

Os primeiros frutos já foram colhidos com a aquisição, no Rio de Janeiro, Estado da Guanabara, da Rádio Rio de Janeiro, cuja excelência da programação vem sendo notada com extraordinário entusiasmo.

A diretoria desta Fundação é composta de nomes do mais alto gabarito, mercê de suas qualidades morais cívicas, intelectuais e espirituais, estando assim constituída:

Presidente: Geraldo de Aquino; Vice-presidente: General Milton O'Reilly de Souza; 1.º Secretário: Agadir Teixeira Torres; 2º Secretário: Falk Leschourie dos Santos; Tesoureiro: Coronel Fernando Carvalho da Silva; Procurador: Dr. Lauro Salles; Relações Públicas: Luiz Alberto Martins.

Leia Sempre O Tablóide "GAZETA NA UMBANDA"

MÃE MADÁ TIROU YAOS

A Tenda Espírita Três Irmãos que tem sede na Rua Ana Teles, 126, fundos, em Jacarepaguá, realisou domingo passado uma grande festa de saída de Yaôs, sendo dois de Ogum, dois de Oxóssi e um de Obaluaê. Estiveram presentes pessoas importantes do Santo, inclusive o nosso companheiro Francisco Torres Dias, o Lourival, a irmã Glória e outros. A casa é de Nação Kto e é dirigida pela Yalorixá Maria Madalena de Santana, carinhosamente chamada de Mãe Madá. Nos recebemos o convite mas lamentavelmente foi impossível o comparecimento, mesmo assim fomos representados pelo Francisco Torres e pelo Fernando Costa.

FÉ

ADELINO MOREIRA DE CARVALHO

Creio no meu espiritismo,
Como também creio em todos os cultos,
Onde se lidam com as forças invisíveis.
Creio em todas as religiões.

O meu espírito tem aspectos diferentes.
É um espírito esclarecido e de luz,
Que está acima das coisas terrenas
E sendo espírito é superior à mesquinhez.

Não acreditar nisto ou naquilo,
É não *ter fé, e ter fé é acreditar em tudo.*
E dar confiança é receber carinho,
Pois, sem carinho, nada se constrói.

Meus irmãos, jamais temerei ser perseguido,
Injuriado ou o que quer que seja...
Quem tem fé nas forças invisíveis
É invencível porque ninguém apalpa a fé!

Boa-Noite

Boa noite, gente. Continuam as festas na nossa Umbanda. O mês de junho é cheio delas e ontem mesmo, nós, lá no SORE tivemos a oportunidade de rever amigos quando da realização de um toque para os Exus. Lá estavam velhos e novos amigos, todos imbuídos daquele mesmo propósito, que é a paz entre o povo espírita. Enquanto aqui damos o nosso boa noite, o Francisco Torres Dias e o Fernando Costa estão nos representando num terreiro em Jacarepaguá. Outras equipes estão se movimentando dando aquela cobertura aos convites que nos foram formulados e vamos assim tocando prá frente o nosso barco de vela enfumada e cheio de cor. Boa noite, meu querido povo. Saravá a banda de vocês todos.

Terreiros Que Recomendamos

ARMANDO DE CARVALHO

Tenda Espírita Divino Espírito Santo
Avenida dos Italianos, 1.146 — Coelho Neto.
Direção da Ialorixá Maria Augusta da Silva.
Sessões às quartas e sextas-feiras a partir das 14 horas.
Guia Chefe — Caboclo Ventana das Almas

Quinial Rocha de Caô
Rua Bezerra de Menezes, 222.
Direção da nossa querida Ialorixá Iracema da Cigana.
Sessões uma vez por mês.
Guias chefes — Xangô, Cigana e Caboca Iracema.

Ilê do Obá
Rua Itaquati, 91.
Direção da Ialorixá Míriam Alves de Souza.
Sessões às segundas-feiras.
Guias chefes — Caboclo Pena Verde e Vovó Catarina.

Roça do Xangô de Ouro
Rua Pernambuco, 1.161 — Encantado.
Sessões aos sábados.
Corrente Mental da Caridade às quartas-feiras.
Direção do Babalorixá Mário Barcellos.
Guia chefe — Caboclo Laçador e Exu Pedra Negra.

Ilê Kinammbori de Obá
Rua Costa Lobo, 257.
Direção da Ialorixá Kinambogi.
Sessões às segundas, quartas e sextas-feiras.
Guias Chefe — Xangô e Exu Marabô.
Este é um terreiro de Nação de Angola.

Centro Espirita Yemanjá Mândia
Rua Iraçu, 208 — Parada de Lucas.
Direção do Babalorixá José Moreira da Silva.
Sessões aos sábados.
Guia chefe da Casa é Yemanjá Mândia.

Tenda Afro-Templo de Abanganga
Rua Ana Peixoto, 60.
Bairro de Jacutinga — Belford Roxo.
Direção da Ialorixá Francelina Ferreira Fonseca.
Sessões aos sábados, de 15 em 15 dias.
Guias chefes da Casa — Caboclo de Pemba e Caboclo Guine.

Centro do Caboclo Pedra Preta
Rua dos Estampadores, 575.
Direção da Ialorixá Expedita Silva Santos.
Sessões às terças e sábados.
Guias chefes — Caboclo Laje Grande, Caboclo Penedo, Caboclo Taquaraçi e Caboclo Pedra Branca.

Centro Espirita Mensageiros de Umbanda
Rua Vilagram Cabrita, 32.
Vila São Geraldo — Volta Redonda.
Sessões às segundas, quartas e sextas-feiras.
Direção do Babalorixá Nusmaco Faria.
Guias chefes — Ogum Sete Cachoeiras e Tio Benedito da Beira-Mar.

GN **CONTRA-CAPA**

Mário Barcelos

Jesus Perdoou Madalena Mas Padre Acusa Leila!

Em dias desta semana, o Padre Nelson Didier, da Igreja Imaculada Conceição, situada na Rua Catulo Cearense, no Engenho de Dentro, fez um sermão que foi um lamentável e doloroso libelo contra a nossa querida Leila Diniz, tão tràgicamente desaparecida num desastre de avião, em Nova Delhi. Entre outras coisas, o reverendo chamou a artista morta de depravada, destruidora de lares indecente, de baixa moral e uma série de outras ofensas que não devem ser feitas a pessoas vivas quanto mais a pessoa morta. Os comentários feitos durante o sermão foram tão infelizes que muitos paroquianos se retiraram da Igreja em sinal de protesto. O Padre Didier disse, inclusive, que se admirava de ter o padre da Igreja de Nossa Senhora da Paz, em Ipanema, ter aceitado o encargo de rezar a missa de sétimo dia pelos motivos por ele expostos.

Vamos lembrar ao Padre Nelson Didier que o líder da sua igreja, que é o líder da Umbanda também, ou seja, Jesus Cristo, por nós chamado de Oxalá, perdoou Madalena, a Pecadora. Se o Filho de Deus mostrou que deviamos perdoar, por que o padre Didier atacou de forma tão violenta a memória de uma bela e jovem mulher, mãe de uma filha, que era como tantos outros artistas, a alegria do nosso povo. Se Leila era franca, era porque podia. Eu não tive a felicidade de conhecê-la, mas admirava seu modo de ser e seu apego pela vida. Parecia até que ela sabia que sua missão seria curta nesta vida, pois o que conseguiu viver, o fez com alegria.

Vamos lá, padre, Leila morreu e o senhor, que julga-se tão puro, decidiu pisar num cadáver para um dia ser notícia de jornal. Seu desejo está satisfeito. Estou transformando-o em notícia. Suja, mas notícia. Será que seu ataque contra a moça morta tem outros fundamentos? Leila botou o nome de sua filha de Janaina, e era simpatizante dos espíritas. Será que isto influenciou na sua torpe decisão de atacar quem já não pode se defender. Olha, padre, nós espíritas temos muitos defeitos, mas vou lhe lembrar alguns defeitos dos padres. Há anos, em Varginha, um padre foi crivado de balas, dentro da sua igreja, porque violentou uma jovem débil mental. Recentemente, o padre da Paróquia de Osvaldo Cruz, foi preso e ainda está preso, por subversão, pois mantinha em sua casa metralhadoras e uma malta de vagabundos que assaltaram e mataram. Veja o senhor. Se nós somos errados ou praticamos erros, os seus colegas também os praticam e não fazemos comentários a respeito. Olha, padre Didier: vamos deixar a Leila Diniz de lado, pois ela agora, queira o senhor ou não, pertence a Deus. A propósito: nunca ninguém soube ao certo de onde o senhor pulou há tempos, que chegou a luxar ou quebrar um dos pés. Eu ouvi comentários a respeito, mas jamais me interessei em saber se os comentários têm ou não fundamentos. Saravá, Padre, que Oxalá lhe abençoe...



Rádio Continental

1.030 KHZ e Ondas Curtas, em 6.195 KHZ, 49 mts.

Domingos das 21 à 1 Hora da Manhã

Produção e Apresentação Babalorixá MARIO BARCELOS

Direção SEBASTIAO MENDE

A VERDADE SOBRE O ESPIRITISMO

UM PROGRAMA FEITO POR QUEM ENTENDE DAS COISAS DO SANTO

— Reportagens Externas — Noticiário dos Terreiros — Lendas do Santo — Doutrina — Pesquisas — Horóscopos — Comentários Respondendo aos Ouvintes e o Pino da Meia-Noite com Seu 7 da Lira

NANÃ BURUQUÊ SERÁ ALVO DE HOMENAGENS EM JULHO

GN na umbanda

ORGAO OFICIAL DO SORE

Ano 96 — Domingo, 9, e 2.ª-feira, 10-7-1972 — N.º 56.191

No dia 26 do corrente, em que se comemora Nossa Senhora de Santana, os terreiros estarão novamente em festa, louvando a Orixá mais velha do Céu que é a nossa querida Nanã Buruquê.

Nanã, é Mãe de Obaluaê, Oxumarê e outros Orixás e é adorada e respeitada por todos os espíritas pela sua candura e maneira dócil de agir. Nos candomblés as festas em seu louvor são das mais lindas e na Umbanda é ela louvada com grandes toques e inúmeras solenidades. Nós rogamos à Velha Nanã que nos cubra com seu manto sagrado e que permita que todos os espíritas sejam irmãos e lutem pelo nosso ideal que é a união total do nosso povo.



Yá Mariazinha do Folha Verde Fez Aniversário !

TEXTO NA PÁG. 5

Estamos Também na "Continental"

WLADIMIR CARDOSO DE FREITAS

Atendendo ao convite do meu amigo e irmão Mário Barcelos, estamos agora também na "Rádio Continental", dando a nossa efetiva participação no Programa "A Verdade Sobre o Espiritismo", que vai ao ar aos domingos, no horário de 21 a 1 hora da manhã.

A nossa árdua batalha em favor dos ideais interesses dos umbandistas fluminenses, nos tem tomado muito tempo, mas não poderíamos deixar de atender à chamada do Comandante do "Exército Branco de Oxalá".

Aceitamos o convite por dois motivos: é mais uma oportunidade para divulgarmos a religião e os Centros Espíritas dando cumprimento à nossa missão. O outro motivo é estarmos juntos do Editor do tabloide "GN NA UMBANDA" onde nos sentimos à vontade pois ele representa um corajoso portavez e defensor da Umbanda, despontando há cinco anos como grande divulgador das coisas da nossa religião.

Mário Barcelos defende o oprimido e o injustiçado, com o vigor que lhe permite o seu pai Xangô, da mesma maneira que combate o que está errado e é prejudicial à nossa Umbanda. Incompreendido por alguns, ninguém todavia pode negar a sua importância no panorama religioso atual, mesmo porque trouxe idéias e iniciativas novas e autênticas.

Iniciamos assim mais uma etapa da nossa missão, e nos colocamos à disposição dos irmãos de fé no referido programa, que está sendo irradiado aos domingos a partir das 21 horas. Salve Oxalá e todos os Orixás e guias espirituais!

"PINTURA PRIMITIVA NA EMBAIXADA"

Entre os Babalorixás antigos da Baixada se destaca pela sua autenticidade, o Babalorixá Rafael Borges de Oliveira do Terreiro de Xangô Obomi, sito na Rua Itapira. 104. Vilar dos Teles — São João de Meriti. Conhecemos Rafael "Boca-Torta", como carinhosamente é chamado, em 1959, quando fundamos, com o saudoso Dr. Byron Torres de Freitas e outros companheiros, o Instituto de Estudos Afro-Brasileiros, então na Rua do Lavradio. Coube a Rafael ser professor de ritual Bantu. O nosso personagem é um baluarte autêntico, da velha guarda, de exemplar conduta e de ótimo caráter, que se bate pela moralização da religião e daqueles que não manda recado.

Há poucos dias visitamos o antigo amigo e irmão, e o encontramos em pleno desempenho de uma das suas ocupações: pintor primitivo de motivos Afro-Brasileiros. Rafael não escondeu o seu contentamento pela nossa inesperada visita, e contou-nos as novidades. No ano passado o Embaixador Olinto organizou, em Londres, uma exposição de pinturas primitivas da Bahia, em que figurava o Rafael com seus belos quadros retratando paisagens da Boa Terra. Igreja do Senhor do Bonfim e cenas do Candomblé e dos Orixás.

Como amadores praticantes da Arte Pictórica e apaixonados da Religião, admiramos demoradamente os quadros que Rafael prepara para a próxima exposição que será realizada este ano na Inglaterra, para onde também viajará em breve. O Babalorixá nos mostrou correspondência de Londres do Embaixador Antonio Olinto, do ano passado, onde o mesmo diz: — "Rafael Boca-Torta é o sucesso da Exposição"

Assim a nossa religião se projeta no Exterior, em forma de Arte e Cultura!

FEDERAÇÃO E HOSPITAL DA UMBANDA

A "Comissão Executiva em Defesa da Umbanda" comunica aos senhores associados da Federação Espírita Umbandista do Estado do Rio de Janeiro, e do Hospital da Umbanda, que devem suspender o pagamento de toda e qualquer contribuição, face aos delitos praticados pelos atuais ocupantes e denunciados à autoridade policial e à Justiça local. Após as providências da mesma, que já está se fazendo sentir, o legítimo Presidente das duas entidades, Sr. Wladimir Cardoso de Freitas, convocará uma Assembléia Geral de associados. Fiquem atentos para a questão, da mais alta relevância para os umbandistas.

NOTICIÁRIO DOS TERREIROS

Tenda Espírita Santa Bárbara e Caboclo Sete Flechas — Rua Tomaz Edison, 334. Anchieta — GB. dirigido pelo Babalorixá Domingos Santos Gonzaga (Dominguinho). — Sessão nos últimos sábados de cada mês. Consultas às segundas, quartas e sábados. Próximo "Toque" no dia 29. Em palestra com a nossa reportagem, o simpático Zelador-de-Santo se mostrou conhecedor e entusiasta pelo progresso e pela organização e moralização da religião. Havendo união e boa vontade em torno dos ideais sadios, tudo é possível fazer. A fé remove montanhas, irmão Dominguinho. Saravá Seu Sete Flechas.

Centro Espírita Ogum Humaitá — Rua Péricles, Quadra E — Lote 8 — Jardim Redentor — Nova Iguaçu — Dirigido pela Yalorixá Maria Fortunata de Lima, nossa antiga filiada. No dia 17 festejou Exu Tranca Rua das Almas. Consultas às segundas, quartas e sextas-feiras, com Zé Pelintra.

Centro Espírita Cantinho de Pai José das Almas — Rua Tamoio n.º 26 — Nilópolis — Dirigido pelo Babalorixá Desinho de Carvalho. Sessão às sextas-feiras, das 20 às 22 horas. Consultas às segundas-feiras, com Pai José das Almas e Caboclo Tupyara.

Centro Evangélico Paz Amor e Caridade — Rua Copacabana, 57. Vilar dos Teles — São João de Meriti — Dirigido pelo Babalorixá Jorge Gomes da Silva. Agradeço a atenção dispensada quando da nossa visita. Estamos às ordens.

Abaçá de Estrela Dalva — Rua Dr. Paulo Pinto, 307 — Vila Iracema — Nova Iguaçu, dirigido pela Yalorixá Luzia dos Santos Cruz, filha-de-Santo do competente Babalorixá Cristóvão de Ogum. No dia 2 festejou o Caboclo Pena Azul e Tupinambá. Gratos pelo convite

Centro Espírita Caboclo Jurema — Rua Professora Layde de Souza Belem, 118. Nilópolis, dirigido pela Yalorixá Nidia Carneiro Ribeiro e Babalorixá Américo. Está providenciando a legalização de seus Estatutos.

Ilê de Oxum Abotô — Rua Áurea da Silva n.º 27 — Banco da Areia — Mesuita — Nova Iguaçu dirigido pelo Babalorixá Cici. Recebemos convite do Diretor de Relações Públicas, Hazenclever de Oliveira, participando o "Toque" em homenagem ao Caboclo Boiadeiro, que foi realizado no sábado, que esteve brilhante. Infelizmente não pudemos atender o convite, por causa de grandes compromissos em favor da nossa religião. Na próxima lá estaremos.

BODAS DE PRATA

Recebemos atencioso convite para as Bodas de Prata do distinto casal Babalorixá Aldemar da Silva Arêas e Sra. Araci de Paiva Arêas, no Centro Espírita São Benedito, localizado na Rua Santa Eugenia, 93 — Bairro Santa Eugenia — Nova Iguaçu, no dia 19 de julho, às 20 horas. Gratos pelo convite. Parabéns.

NOTA DE FALECIMENTO

Fez a passagem no dia 27 p.p. a Yalorixá Severina da Silva Santos, do Abaçá de Oxalá com Xangô, localizado na Rua Emilio Guadani, 656, Mesquita — Nova Iguaçu, que praticava a nação de "Xangô do Nordeste". A falecida era nossa antiga amiga, irmã e filiada a qua lexternamos o preito de saudade e gratidão pelo apoio que sempre nos dispensou. A família enlutada os nossos sentimentos.

—oOo—

CORRESPONDENCIA: — **Toda correspondência para Wladimir Cardoso de Freitas deve ser enviada para a Rua Pernambuco, 1.161 — Encantado — GB.**

GN na Umbanda
(Órgão Oficial do SORE)
EXPEDIENTE
Editor: MARIO BARCELOS
Correspondência:
Rua Pernambuco, 1.161
Encantado — GB

Mais um Título Pomposo

A TRIBUNA UMBANDISTA, jornal de São Paulo, publica em sua edição de maio/junho a seguinte matéria, em quadro, que reproduzimos na íntegra, pois está inteiramente de acordo com o nosso pensamento:

Tivemos oportunidade de meditar sobre a significação do convite para a solenidade de outorga do título de Príncipe da Umbanda, realizada em 15 de maio, no Rio de Janeiro, conferido pelo Movimento de Unificação Nacional pró Religião de Umbanda. A distribuição de títulos não fica apenas na outorga de um principado, mas vai além, e confere títulos de embaixadores e embaixatrizes. Provavelmente o Movimento de Unificação Nacional pró Religião de Umbanda, pretende uma restauração de nobiliarquia monárquica, nos domínios da Umbanda e, em consequência continuará a distribuir títulos de duques, condes, marqueses, barões, e outros mais.

Entretanto não se declina em nome de qual princípio religioso se concedem tais títulos, estimulantes de uma vaidade anti-umbandista. Também não se anuncia a origem da competência para a outorga dos mesmos. E nessas condições acreditamos ser importante uma indagação. Nós fomos subscritores do documento de instituição do Movimento de Unificação Nacional pró Religião da Umbanda, no Rio de Janeiro, e até hoje não fomos consultados para coisa alguma. Por que?

Discordamos, pois, da iniciativa e nos sentimos na obrigação de insistir na proclamação da necessidade de serem consultados todos os participantes e subscritores dos documentos de instituição do MUNRU, toda vez que iniciativas como essas venham a ser discutidas e adotadas.

NOTA DO EDITOR: Pena que o jovem Babalorixá Azuilson, nosso amigo particular se deixe levar por estas bobagens e se envolva com vaidades. Na nossa opinião, meu rapaz, você tem entidades maravilhosas e isso basta para mostrar o seu valor. Agora que raciocine junto comigo, Príncipe de quê, para quê...

Vailca É Uma Bela Costureira

A nossa irmã Vailca Pereira de Castro, que reside na Rua do Riachuelo, 247, apartamento 204, no Centro, é costureira especializada em roupas de santo. Tudo de Umbanda e Candomblé ela sabe costurar segundo dizem, muito bem. Às pessoas que estiverem para entrar em obrigação e que estejam precisando fazer roupa de santo, podem procurar a Vailca, que ela resolve o problema. Ela atende de segunda a sexta-feira, das 18 às 21 horas em sua residência.

Boa-Noite

Boa noite meu povo. Estamos no fim das festas juninas e entramos no mês de julho onde ainda teremos a data de Nanã Buruquê. Foram semanas de grande atividade dentro da nossa religião e evidentemente cheias de coisas boas. Hoje teremos novidades no programa e como sempre estamos recebendo a visita de muitos irmãos de fé. Falta você vir até nós. Saia da sua casa algumas horas. Venha nos conhecer pois nós queremos conhecer vocês. Vocês nos ouvem mas nós nunca os ouvimos e gostaríamos de conhecê-los pessoalmente. As inscrições continuam abertas para os que amam a nossa crença e desejam se alistar no Exército Branco de Oxalá. Temos muita necessidade de engrossar as nossas fileiras. Você está faltando numa delas. Venham, estou esperando. Boa noite e... até já...

Festa Junina

O nosso irmão Gervásio, do Centro Espírita Linha das Almas de Aruanda, deu ontem uma grande festa junina na sede no seu terreiro na Rua Iára, 271, São Mateus, Estado do Rio. Teve muita brincadeira, diversões variadas, barraquinhas, fogos e fogueira. A renda foi em benefício do Centro. Muito obrigado pelos convites.

O Cantinho da Corrente Mental

MÃE ELIS

Duas Orações Fortes

Tendo em vista o grande número de cartas que chegaram pedindo a oração de Santa Bernadete, hoje a publico e também do Santíssimo Sacramento, reza forte que protege realmente quem a traz consigo.

ORAÇÃO DE SANTA BERNADETE

Palavras proferidas por Bernadete ao ver a Virgem:

Ave Vera — Cruz santificada por Jesus Cristo que em si morreu para nos salvar. Oh! Sagrado lenho mimoso e florido de milagres que de braços abertos simbolizam a eterna misericórdia do Senhor, sejas minha salvação.

Oh! Maria Santíssima, minha mãe, vós que sempre fostes santa e que pelo arcanjo foste avisada de que sem mácula serias mãe, permiti que se na terra houver alguma má sentença contra mim seja ela transformada em bem pela morte e paixão de Nosso Senhor Jesus Cristo.

Oh! Maria Santíssima, minha mãe. Vós que dissestes que nunca haveria de desamparar os que em Vós confiassem, vinde em meu socorro e valei-me por toda vida. Virgem mãe que foste aflita e abrasada aos pés da cruz onde morreu Vosso sagrado filho, não permitas que uma sorte má abrase minha vida. Valei-me, mãe de Jesus, para todo o sempre, amém.

ORAÇÃO DO SANTÍSSIMO SACRAMENTO

Para ser trazida sempre junto ao corpo.

Santíssimo Sacramento entre mim e o perigo.

Santíssimo Sacramento entre mim e o perigo.

Jesus, Jesus, Jesus. Jesus comigo está, e estando Jesus comigo contra mim nada haverá. O poder do Pai me defende e me guarda. O amor do Espírito Santo encomende-me a Deus e a Virgem Maria e ao alvo da Cruz nela morreu para nos salvar.

Jesus valhei-me, Jesus guardai-me, Jesus defendei-me de todos os perigos, seja no ar, no lar, na terra, no fogo, na água, em casa ou na rua, andando ou parado, dormindo ou acordado estou acompanhado com as armas de São Jorge, o escudo de São Pedro e a espada de São Paulo, coberto com a capa de Abraão, purificado com o leite da Virgem Maria. Com o teu que Nosso Senhor Jesus Cristo foi envolto, com ele serei eu ..... (o nome da pessoa) coberto e bem guardado. Que os meus inimigos tenham olhos e não me vejam tenham pés e não me alcancem, tenham ouvidos e não me ouçam, tenham mãos e não me peguem, tenham armas e não me firam. Na companhia do filho de Deus eu vivo e por São Jorge e Santo Elias serei guardado. Amém.

★

Algumas respostas.

L. M. G. — Faça o pedido para as almas com muita fé. O dia mais indicado é segunda-feira, mas quando o caso é grave pode-se fazer em qualquer dia.

Maria Helena — Estou rezando por você, mas sua cruz é muito pesada. Tenha fé em Oxalá, não deixe nunca de acreditar em Sua Misericórdia.

José Mauro — Fiquei contente em saber que a simpatia da chave já começou a abrir os seus caminhos. Agradeço os elogios que você faz a Mulambo, mas o mérito cabe à Fé que você teve no "trabalho" dela.

Filho de Ogum — Tome um banho de malva, peregum e tapete de Oxalá. Despache o banho num pedaço de papel fino branco que deverá ser colocado numa mangueira bem bonita. Seu pai que lhe proteja.

Sonia Regina — Minha mãe também sofre de diabete, mas teve uma grande melhora tomando chá de capim navalha com folha de jamelão. Também a água tirada do grão de café verde ajuda a baixar a taxa de açúcar, mas o médico deve ser sempre visitado e os exames de sangue devem ser feitos com muita regularidade. A diabete tratada, creio eu, não oferece perigo de vida.

★

MAE ELIS atende com a Pomba Gira Mulambo às segundas-feiras e aos sábados, na sede do SORE — Rua Pernambuco n.º 1.161, Encantado, a partir das 15 horas, auxiliada pelo vodunce Zaze Erangi.

Euadecy Tocou Para Orixá Ogum

Realizou-se no dia 10 próximo passado o grandioso toque de Ogum da Casa de Euadecy, dirigida com muito carinho e competência pela Yalorixá Deamim. Por ocasião da festa foi confirmado ogã da casa o simpático jovem Tabalangy e ekede Mangunzo. O barracão do Santo estava superlotado de amigos que foram levar o seu abraço a Deamim e conhecer também sua mãe-de-Santo — Ia Malungo-Monaco — vinda especialmente da Bahia para a solenidade.

Na mesma ocasião foram recolhida sduas iaôs — um Xangô e uma Iansã cuja saída será no dia 15 de julho. Se Oxalá o permitir, estaremos presentes, pois a Casa de Euadecy é uma das nossas mais antigas filiadas e nos apoia em todas as nossas iniciativas.

Corrente Mental da Caridade

Você pode fazer sozinho em sua casa, ou com seus amigos, uma cadeia de pensamento positivo por intermédio do livreto intitulado CORRENTE MENTAL DA CARIDADE. Você pode procurá-lo na sede do SORE, na Rua Pernambuco, 1.161, no Encantado e assim estará, também, ajudando a nossa campanha de aquisição da nossa sede própria.

Amélia Simões No Programa!

Domingo passado no programa "A Verdade Sôbre o Espiritismo," recebemos a visita da nossa querida Babá Amélia Simões, dirigente da Tenda Espirita Pai Joaquim de Aruanda que tem sua sede na Rua Salvador de Sá, 224, sobrado. Amélia Simões, que é um excelente aparelho da Cabocla Jandira, apesar de cansada pois na véspera teve em sua casa uma saída de um Yaô de Ogum, cantou lindas curimbas durante o programa. Os toques naquela casa são às segundas e sextas-feiras a partir das 23 horas.

CRÔNICA

MARIO BARCELOS

Sempre sou agraciado com a gentileza do nosso irmão J.A. Barbosa, Diretor, Redator-Responsável pelo jornal "Tribuna Umbandista", órgão espírita editado em São Paulo e que congrega centenas de terreiros de todo o imenso Estado vizinho. O número de maio e junho chegou às minhas mãos, ontem, e confesso que vibrei de alegria e que ganhei mais ainda a convicção de que nem tudo está perdido. A "Tribuna Umbandista", valentemente, vem dando um formidável esculacho nuns semvergonhas que se intitulam grandes personalidades dentro do santo, mas que, na verdade, não passam de uns intrusos incompetentes e que se meteram na nossa religião para dar vazão às suas vaidades pessoais.

O título da matéria da "Tribuna Umbandista" é: FESTIVAL DE HONRARIAS E VAIDADE. Logo em baixo traz a foto de dois destes indivíduos, sendo que um mais parece uma senhora do que um homem. A legenda da foto traz os seguintes dizeres: DÃO. Diógenes Santos, Babalorixá-Mor. Valorissimo Patriarca da Umbanda no Brasil e o outro Arquicancelário Babalorixá Carlos Leal Rodrigues, do Estado da Paraíba.

A reportagem é grande e feita por um macho que eu não conheço pessoalmente, mas admiro, pois tem raça para dizer as verdades que precisam ser ditas. J.A. Barbosa, no último trecho, com rara felicidade, diz: Seria o caso e a hora de perguntar até que ponto esse festival de títulos beneficia a Umbanda. Seria esse o caminho para se atingir o aperfeiçoamento moral e espiritual de um ser humano, como é da Doutrina Umbandista? De que serviria para o movimento umbandista a criação de reis, rainhas, princesas, papas ou qualquer outros títulos arrevesados que se invente?

Na nossa opinião, o rio está sendo desviado do seu leito. Estão desvirtuando os princípios fundamentais da Umbanda. A onda de vaidade está crescendo e aos poucos está sendo imposto sutilmente o culto da personalidade; estimulando as disputas de títulos que há de cada vez mais ampliar a faixa de desunião da família umbandista, em benefício exclusivo de alguns pretensiosos. Atenta-se frontalmente contra um dos mais sagrados princípios da nossa religião, que é a humildade.

Meus parabéns, irmão Barbosa. Você é, como se diz na gíria carioca, "Jóia". É isso mesmo. Chega de tanta vaidade. Logo abaixo, num quadro, você fala também no tal MOVIMENTO DE UNIFICAÇÃO NACIONAL PRO RELIGIÃO DE UMBANDA, coisa criada por um indivíduo de péssimos antecedentes e de passado duvidoso e que é, sem sombra de dúvidas, o principal mercenário da nossa religião. Ele é o responsável por esta indecência toda de reis, rainhas, príncipes etc... e tal. Falta como você diz, irmão Barbosa, o princípio de humildade. Não foi nada disso que Oxalá pregou. Não é isso que pregam os nossos Pretos Velhos, Caboclos e mesmo os Exus. Devemos trabalhar, isso sim, para o bem comum do nosso povo. Essa tal de MUNRU é outra grossa patifaria e sua sigla vem elegendo gente em cargos que não existem e jamais existirão dentro da nossa religião. Os que foram subscritores deste tal movimento, não são ouvidos nem cheirados e sei que jamais concordariam com tais medidas como é o seu caso.

No fim disso tudo, eu paro e reflito. Penso e deduzo e acabo chegando a uma conclusão: De que adianta nós, Barcelos e Barbosas, criarmos uma linda carroça para conduzir os ideais da nossa religião e do nosso povo, se existem burros que só pensam em comer o capim dos verdes campos da nossa religião. Saravá.

Nota Oficial da O. E. B.

A Ordem Espiritualista do Brasil vem por meio desta NOTA OFICIAL comunicar às Autoridades, Terreiros Filiados e Convidados que a parte festiva referente às comemorações de seu sexto aniversário de fundação foi cancelada em virtude do passamento de sua associada, a pranteada e eficiente Zeladora de Orixás — Severina dos Santos, verificado dia 26 próximo passado — Ficando somente na programação os atos religiosos: Missa em Ação de Graças a realizar-se dia 8 às 19 horas, tendo como local o Terreiro do Caboclo Tupi, na Rua Impiri n.º 21 — Mesquita e Missa em louvor a Nanã Buruquê e Xangô, dia 30 nas dependências do Centro Espírita São Jerônimo, Rua Dr. Manoel Reis, 1.491 — Nilópoli..

A DIRETORIA

"A Verdade Sobre o Espiritismo" Vai Receber o Cantor Ronie Von



Dia 4, terça-feira, no programa Luiz de Carvalho, o nosso companheiro Mário Barcelos foi alvo de grandes homenagens por parte de Luiz e recebeu o abraço de muitos amigos entre os quais Ronie Von, Adilson Ramos, Cidinho Cambelhota, Roberto Barradas e outros artistas que foram levar o seu abraço ao nosso Presidente.

Ronie Von, que recentemente lançou com grande sucesso um novo LP na Philips, tem como principal faixa, a música "Cavaleiro de Aruanda", na qual Ronie homenageia seu pai Oxóssi. Ronie está de viagem para o Norte, mas confirmou sua presença no programa A VERDADE SOBRE O ESPIRITISMO, o que deverá ocorrer ainda este mês. A confirmação da data virá de São Paulo e nos será dada pelo divulgador da Philips, o nosso irmão Murilo. Aguardem pois Ronie Von cantando "Cavaleiro de Aruanda" no seu programa de todos os domingos e sendo entrevistado pelo nosso irmão Mário Barcelos.

Festa do Grande Cab. Mata Virgem

No dia 24 de junho foi festejado de modo magnífico o aniversário do querido Caboclo Mata Virgem, guia-chefe da Tenda Espírita Sagrado Coração de Jesus. A festa contou com grande número de admiradores do poderoso caboclo, que foi muito presenteado pelos seus filhos, pois as graças que ele concede aos que nele crêem se somam aos milhares.

No final da festa foi servido a todos os presentes um delicioso angu, carinhosamente preparado pelas labás da casa.

Rogamos a Oxalá que dê cada vez mais luz a seu Mata Virgem e no próximo ano, se Deus quiser, estaremos abraçando pessoalmente ao querido caboclo.

FOTOGRAFIAS EM TERREIROS

Odete, é especialista em fotografias de terreiros e está à disposição de todos para fotografar solenidades, obrigações em matas, cachoeiras e mesmo em camarinhas, bem como batizados e casamentos. Os interessados poderão ligar para 256-8319 p.f., e deixar o recado para a ODETE FOTÓGRAFA.

Heróis da Desagregação

Escreve MIRON FILHO

Mesmo contra nossa vontade somos forçados vez por outra a ocupar o nosso precioso espaço nos veículos de divulgação para chamar a atenção de nossos Irmãos UMBANDISTAS para a ação nefasta de certos indivíduos que teimam por burrice ou desfaçatez fazer o jogo de nossos inimigos. Neste caso infelizmente estão incluídas indiretamente organizações de Cúpula da Baixada Fluminense, cujo sagentes fiscais ou sei lá o que o nome a empregar, estão visitando os Terreiros e sob ameaças de interrupção e fechamento das casas de caridade caso não queiram alistar-se em suas hostes. É lamentável sobre tudo quando um indivíduo que atende pelo vulgo de Paulo Copacabana e exerce segundo nos informaram as funções de presidente de uma delas, além de pertencer aos quadros da Polícia. Será que esse moço entende realmente de leis. Então porque age como verdadeiro vilão de filmes de "bang-bang", ameaçando rasgar Diplomas e outros documentos expedidos pelas congêneres. Agem com artimanhas levando gravadores e dizendo terem ordens de Niterói. Será que o honrado Celê. Braga é sabedor destas bravatas. Não acreditamos, pois a sua folha de serviços em prol da legalidade é dos bons costumes é intocável. A esses máus caráter lembramos que o sol nasceu para todos e ao invez de estarem se transformando em heróis da desagregação, devem sim orientarem e esclarecerem os Irmãos de Fé mas sem acharques e comungando com as demais organizações de cúpulas que mesmo anonimamente vem lutando pela união e redenção de nossa querida Umbanda. Que Oxalá ilumine as mentes conturbadas desses falsos Umbandistas para que eles possam realmente se reabilitarem perante a opinião pública.

Notícias da Equipe Vovô Chico!

Tenda Espírita Humilde dos Caboclos — Localizada na Rua Aquidabã, 971, casa 1. Yalorixá — Carolina Machado; Guia-Chefe — Caboclo Ubirajara da Mata. Consultas às quartas-feiras à tarde. Sessões às segundas e quintas-feiras, às 20 horas.

Tenda Espírita Caboclo Urucutum — Sede: Estrada do Pertinho, 608, Irajá. Babá — Belguis Valente. Giras — às segundas, quartas e sextas-feiras. Toques aos sábados, de 15 em 15 dias.

—oOo—

Centro Espírita São Lázaro — Rua Ferreira de Andrade n.º 537-F, Cachambi. Guia-chefe: Cabloco 7 Estrelas. Sessões às segundas e sextas-feiras, às 20 horas.

—oOo—

Tenda Espírita do Caboclo Sete Folhas — Sede: Rua Gonzaga Campos, 71, Todos os Santos. Realizou no p.p. 1.º de julho uma grande festa em homenagem ao Orixá Xangô. Na ocasião foi homenageado o ogã Darcy Veigu pela passagem do seu aniversário. A Babá Astrogilda ofereceu um churrasco a todos os presentes.

—oOo—

Terreiro de Ogum Beira-Mar — Sede: Rua Araújo Leitão n.º 839, Engenho Novo Babalaô: Antenor Duarte da Silva. Sessões às segundas-feiras e aos sábados. Consultas às quartas-feiras.

A VERDADE SÔBRE O ESPIRITISMO

Um Programa Feito por Quem Entende das Coisas do Santo

— RÁDIO CONTINENTAL —

Som Tridimensional Circuito Integrado, Aos Domingos de 21 à 1h.

Pedidos de Preces

Os nossos irmãos que desejarem receber pelo Correio a prece das 18 horas lida diariamente por Mário Barcelos na Rádio Continental e a prece a Oxalá da Corrente Mental da Caridade, lida aos domingos às 23 horas, no programa A VERDADE SOBRE O ESPIRITISMO, poderão escrever para a sede do SORE, na Rua Pernambuco, 1.161, no Encantado, mandando nome e endereço que serão prontamente atendidos. Se preferirem, podem escrever ainda para a Rádio Continental, Rua do Riachuelo, 73, Centro, para Mário Barcelos, que serão também atendidos.

Falando Com Amor

Paulo Roberto

Muitas vezes proferimos palavras que nos saem aos borbotões, num momento impensado, sem que possamos frelá-las. Palavras essas que servem apenas como desabafo num momento de angustia, de ira, ou mesmo de desespero para aliviar a tensão em que nos encontramos. A vida é tão cheia de percalços, que muitas vezes nos deparamos com eles e não sabemos como sobrepujá-los e acabamos nos emaranhando neles de tal forma, que chegamos a perder a cabeça.

Mais tarde recolhidos em nosso íntimo, podemos ver e sentir que tudo que dissemos ou fizemos foi apenas uma reação de momento, como um reflexo condicionado, sem a participação da nossa mente, no íntimo não desejávamos nada disso, pois de cabeça fria vemos que os ditames do nosso coração são completamente diferentes.

Por que acontecem estas coisas? Muitas vezes em meus pensamentos me pergunto. A vida é tão curta e estas coisas não deviam suceder. Mas aí entra a diferença entre o homem grande e o grande homem. Enquanto aquele é apenas físico, este sabe julgar o que de bem ou de mal foi feito, sabe que o que foi dito com a boca não o foi pelo coração e, no final o amor sempre vence. Depois da tempestade sempre vem a bonança. Sem amor não há esperança.

Célia Paiva é Uma Bela Filha de Oxalá



Célia Paiva, a conhecida cantora popular esteve domingo passado no programa "A Verdade Sôbre o Espiritismo," ocasião em que foi entrevistada na seção "Umbanda de Braços Abertos" pelo nosso companheiro Mário Barcelos.

Célia gravou recentemente um compacto, e numa das faces tem uma música chamada "Pai Vélo", que é uma bem feita sátira a todos os que exploram a nossa religião, exigindo dos consulentes material necessário para as obrigações. Célia deunos uma grata surpresa, e nos contou e ao público que é médium em desenvolvimento da Tenda Espírita Pai José de Aruanda e que é filha de Oxalá.

Célia participou ainda das curimbas ao vivo, puxando ela mesma diversas cantigas e e mostrando que também tem, além da sua excelente voz, um excelente pé de dança.

Nós rogamos a Oxalá que abençoe a sua filha e deixamos o nosso programa à sua disposição e recomendamos ao povo da Umbanda que compre o disco, pois é de fato de magnífica qualidade e que precisa ser divulgado.

Yalorixá Aidil é Uma Fiel do Santo

Como sempre, a Yalorixá Aidil Santana prestigia todos os nossos movimentos e domingo passado esteve juntamente com seu esposo, o brilhante fotógrafo Joaquim Monteiro assistindo e participando do programa "A Verdade Sôbre o Espiritismo" que vai ao ar todos os domingos, no terreiro do Caboclo Fôlha Verde, na Rua Curupaiti, 217, casa 3, no Engenho de Dentro.

A Yalorixá Aidil é a competente dirigente da Te da Espírita Caboclo Aimoré e Iemanjá, e seus dias de consultas são as segundas-feiras com Vovó Cambinda, sextas-feiras com Tranca Rua das Almas e na última sexta-feira de cada mês com a Pomba Gira Cigana. As consultas se iniciam às 14 horas.

Irmãos de Barra do Piraí Visitam Mário Barcelos!

Em dias desta semana recebemos na Rádio Continental, durante o programa Luiz de Carvalho, a visita dos nossos irmãos Vicente Rodrigues e Sérgio Ramos, ambos do Centro Espírita São Jorge, que tem a sua sede na cidade fluminense de Barra do Piraí.

Segundo nos informaram os visitantes, a casa é dirigida com muito carinho pela Yalorixá Maria do Carmo, um fiel aparelho do Caboclo Tupinambá. Na presidência do terreiro se encontra o nosso irmão Jair dos Santos, um incansável pela causa, espírita: O Guia-Chefe da casa é a Velha Preta Mina e as sessões se realizam aos sábados de 15 em 15 dias, sendo este terreiro um dos mais conhecidos de Barra do Piraí.

Agradecemos sinceramente a gentileza da visita e ficamos sempre à disposição de todos os nossos irmãos daquela bonita cidade e esperamos que em breve tenhamos a honra de conhecer pessoalmente Dona Maria do Carmo.

Jôgo de Búzios

O nosso companheiro, Babalorixá Mario Barcelos, atende para jogo de búzios, às terças, quartas e quintas-feiras, das 15 às 20 horas, em nossa sede, na rua Pernambuco, 1161, Estação do Encantado. Os interessados deverão procurar ficha na secretaria.

CE São Jorge São Sebastião

O Centro Espírita São Jorge e São Sebastião tem sua sede na Rua Andaluzia, 272, em Bento Ribeiro e recebe a direção da Babá Henedina de Araújo Silva. As sessões são ao primeiro sábodo de cada mês, 2.º domingo e 3.º e 4.º sábodo.

As principais entidades são: Ogum, Caboclo Arruda, Pai Benedito, Vovó Catarina e a Pomba Gira Maria Quitéria. O culto é de Umbanda e a casa é uma das mais tradicionais do bairro.

Agradecemos a visita que nos foi feita pela dirigente do terreiro e deixamos o SORE à sua disposição.

Marmoraria M. Conga

P.R.R.I. 426.254-00 C.G.C.-M.F. 34.154.591

Antonia das Neves Pinto — Marmoraria

Executa-se com perfeição todo e qualquer trabalho concernente ao ramo

Mármores e Granitos Nacionais e Estrangeiros

DARCY FERREIRA PINTO

Gerente

Av. Automóvel Clube, 2888 — Irajá — Tel. 391-0251

LEIAM E DIVULGUEM

TABLOIDE "GN" NA UMBANDA

4 ANOS DE ATIVIDADE

NOVA FASE!



Os Terreiros Filiados Ao SORE Contam Com Os Seguintes Veículos De Divulgação:

TABLÓIDE GN NA UMBANDA — Circula aos domingos com a GAZETA DE NOTÍCIAS

REVISTA ORIXAS — Mensal
TUDO SOBRE O ESPIRITISMO

Programa "A Verdade Sobre o Espiritismo"
Aos domingos, das 21 à 1 hora, na Rádio Continental

SEJA FILIADO DO S.O.R.E.

CLÍNICA MÉDICA — DENTÁRIA
ASSISTÊNCIA JURÍDICA E
OUTROS BENEFÍCIOS

Inscrições na Secretaria:
Rua Pernambuco, 1.161 — Encantado — GB

CANTINHO DA UMBANDA

ARTIGOS RELIGIOSOS

Umbanda — Candomblé — Ervas Medicinais — Bijuterias — Curiosidades Afro-Brasileiras — Produtos da Rosa Vermelha

ATACADO E VAREJO
Rua 7 de Setembro, 233 — Tel. 221-0474
(PRÓXIMO A PRAÇA TIRADENTES)

Tablóide GN na Umbanda

Um jornal de utilidade pública da nossa religião!

Mutirão da Umbanda

NOTICIÁRIO DA OEB

CABANA ESPÍRITA DO CABOCLO TUPINAMBÁ — Rua Conde de Resende, 300. Ritual: Umbanda e Angola. Toques aos sábados, de 15 em 15 dias. Consultas: segundas, quarta se sextas-feiras, de 8 às 17 horas.

—●—

TERREIRO VOVÓ MARIA HELENA — Localizado na Rua Francisco Nunes n.º 326, Olinda. Atende para consultas às segundas, quartas e sextas-feiras, de 16 às 20 horas, com Vovó Maria Helena, Exu 7 Chaves e Caboclo Mata Virgem. As sessões de Desenvolvimento aos sábados, de 15 em 15 dias. A casa tem à frente à nossa simpaticíssima Yalorixá Lucília Gomes de Sá.

—●—

ABAÇÁ DE OMULU E CABOCLO JAGUARACY — Rua Tapuia n.º 76, Anchieta — Dá sessões de desenvolvimento aos sábados, de 15 em 15 dias, tendo à frente da parte administrativa o nosso dedicado irmão Hamilton Mirandela. Na direção espiritual está a prestimosa Yalorixá Yara Meira Mirandela; Mãe Pequena, Rita Maria; Ogã, Jorge Mirandela. Consultas às terças, quintas e sextas-feiras, de 19 às 22 horas, com Pai Joaquim de Angola, Exu Capopemba e Pomba Gira Zondinha das 7 Cruzetas.

—●—

MARIA CLARISSE VIAJOU PARA SERGIPE — Atendendo a chamado dos irmãos do Terreiro Santo Antonio de Bure, para participar do ritual de afastamento de Pomba Gira da irmã Judite Eloy dos Anjos. Auguramos a nossa dedicada presidente do Centro Espírita Oiá-Ferreguim de Nilópolis, seja feliz nesta missão.

—●—

TERREIRO CABOCLO TUPI — Com uma festividade das mais vultosas, a incansável Dalila de Iansã estará no próximo sábado reverenciando os famosos malungos ocasião em que será prestada uma homenagem especial ao famoso e leal Caboclo Tupi. Como convidado de Honra conta o nome de nosso Irmão Babalorixá Mário Barcelos. Agradecemos antecipadamente a gentileza e prometemos lá estar presente para prestigiar o evento.

—●—

OXALÁ CHAMOU SEVERINA — O culto Afro Nação de Nagô está enlutado desde terça-feira passada, com o prematuro desenlace da dedicada e bondosa Babalorixá Severina Santos, presidente do Abaçá Oxalá—Xangô, situado na Rua Pereira Reis, 115, em Mesquita. Deixa a extinta uma lacuna irreparável dentro do Santo, e também na parte material pelos seus inegáveis dotes de filantropia por muitos alardeados. Que Pai Obaluaê a tenha lhe encaminhado com carinho para sua real morada e sua alma descanse em paz.

—●—

CENTRO ESPÍRITA VOVÓ CAMBINDA DAS ALMAS — Rua Bogari, quadra 43, Lote 21, Belfort Roxo — Sessões aos sábados, de 15 em 15 dias. Consultas às quartas-feiras, de 19 às 22 horas, com Exu Mulambo, Caboclo Tupinambá e Vovó Cambinda.

—●—

CENTRO ESPÍRITA CABOCLO LUA NOVA — Toque aos domingos, de 15 às 21 horas de 15 em 15 dias. Consultas às segundas, quartas e sextas-feiras, de 12 às 18 horas, na Rua Elvia Bragança, Quadra 7, Lote 23 — Jardim Bom Pastor — Belfort Roxo.

—●—

TOQUE PARA XANGÔ — Realizado no Terreiro Vovó Cambinda das Almas, localizado na Rua Cinco, Quadra 2 Lote 2 — Jardim Irmã Branca, Belfort Roxo. Esta casa de caridade tem à frente o jovem e competente Irmão Manoel Feliciano de Santana.

—●—

CENTRO ESPÍRITA COSME E DAMIÃO — Rua Feliz da Costa, estará no domingo, dia 9 louvando aos Caboclos. Atende para consultas particulares às segundas e quartas-feiras, das 14 às 18 horas, com Vovó Benedito das Almas e Exu Tranca Rua das Almas. Respondem pela parte espiritual o harmonioso casal Abelardo e Maria Cerqueira dos Santos.

—●—

CENTRO ESPÍRITA TIRIRI DE ANGOLA — Realizou, ontem, mais uma movimentada sessão de desenvolvimento e caridade públicas. Está localizada na Rua Maria Tedim — Jardim Bom Pastor — Belfort Roxo.

—●—

TENDA ESPÍRITA SANTA CECÍLIA — Rua Getúlio Vargas n.º 729, casa 1 — Olinda. Atende para consultas às quintas-feiras, das 16 as 22 horas, com Vovô Quirino e Seu Exu Caveira. Direção Espiritual do popular Irmão Antonio Maximo.

Babá Irene Miranda Visitou Programa !

Domingo passado, fazendo-se acompanhar de vários filhos-de-santo, recebemos a visita no programa de rádio, da nossa estimada Yalorixá Irene Miranda, competente dirigente da Casa de Lázaro e Oxum Aparecida, que tem sua simpática sede na rua Dr. O'Reilly, 120, em Realengo.

O guia-chefe da casa é o Caboclo Treme-Terra e as consultas são às segundas-feiras com a Pomba Gira Urucaia. As sessões de caridade se realizam aos sábados, de 15 em 15 dias.

Dona Irene participou ativamente do programa e deixou marcada a sua passagem pela sua forte personalidade. Esperamos contar com ela outras vezes, pois sinceramente nos sentimos bem junto com pessoas do seu quilate. Apareça sempre. Oxalá que lhe abençoe.

Escolinha Aladim

Maternal — Jardim de Infância — Pré-primário e Primário — Bandinha — Baby English — Ensino Especializado
Grande área para recreação
Rua João Alfredo, 32 — Muda
Telefone: 232-0250
DIREÇÃO DA PROFESSORA NELY
MATRÍCULAS ABERTAS

RESPONDENDO AOS LEITORES

MARIO BARCELOS

Maria de Lourdes — P: O que fazer para afastar a inveja e o olho grande?
R: Usa-se alguns breves, banhos de descarga com ervas próprias e algumas rezas.

Carlos Alberto — P: Pode um guia castigar fisicamente ao seu médium?
R: Costuma-se ver isso em certos terreiros, mas eu pessoalmente acho errado.

Joselma Silveira — P: Pode-se fazer obrigação para Exu na praia?
R: Em alguns casos, sim.

Justina Ladeira — P: O senhor nota alguma diferença entre um médium incorporado com Exu e com Caboclo?
R: Existe grande diferença. O Exu é brincalhão, alegre. O Caboclo é mais sisudo.

Maria do Carmo — P: Os adeptos do candomblé são proibidos de fazerem obrigações em matas, praias etc?...
R: Não há uma proibição, porém os candomblecistas usam o próprio roncó para as oferendas aos seus Orixás.

Luís de Paiva — P: Como se chamam os tambores de Toque?
R: Rum rumpi e Lê.

C. Alberto — : Pode uma Ialorixá fazer um médium masculino?
R: Pode.

Elze Lúcia — P: Como se pode ver o santo de uma pessoa?
R: Só num jogo de búzios.

Marlene Medeiros — P: Qual o fumo das Pombas Giras?
R: Elas fumam cigarros, com ou sem filtro, charutos, cigarrilhas.

Luzia Ramalho — P: É correto o uso de perfumes nas obrigações?
R: É quando a obrigação é para entidade feminina.

Maria de Souza — P: Qual a saudação de Iansã?
R: Eparrei, Oiá.

Ana Paula Camargo — Preciso de uma consulta com o Caboclo Tupi Velho, onde posso encontrá-lo?
R: No meu terreiro, a Roça do Xangô de Ouro trabalha um caboclo Tupi. Ele é um cacique velho e muito seguro do que diz ou faz.

Maria Helena Coutinho — P: O seu jogo de búzios faria voltar uma pessoa que se tenha afastado?
R: Se o afastamento for resultado de um trabalho, provavelmente sim, mas se foi por vontade da própria pessoa é bem mais difícil. Porém em ambos os casos, a consulta aos búzios é válida.

Margarida R. Alves — Por que todo terreiro usa a defumação e quais os pós mais usados?
R: A defumação é um meio de se limpar o ambiente das más influências. Os pós mais usados são a alfazema, incenso, benjoim, mirra e alecrim que perfumam o terreiro de modo positivo.

Teresa de Oliveira — P: É verdade que todo filho de Omulu é também da Nanã?
R: Obrigatoriamente, não, mas pode ser.

Georgina Monteiro — P: Por que as entidades mirins ao chegar procedem de modo tão irreverente? Isto é certo?
R: Eu não adoto que se deixe os erês sujarem a todos de bolos, doces e guaraná. Para mim isto é falta de doutrina.

Terezinha Ramos — P: O senhor acha certo uma pessoa fazer o santo com uma pessoa e depois achar que o que fez é errado?
R: Para mim santo só se faz uma vez. Seria o caso de uma pessoa se chamar José e se você o chamar de João ele vai dizer que está errado não é mesmo? Logo, se o santo que estiver sendo feito estiver errado, ele deve dizer é na hora da feitura e não depois, pois desde o momento em que ele se submeteu a ser raspado, pintado e catulado sem reação logicamente ele deve ser aquele santo e não outro. Se você não entendeu, procure-me que explicarei melhor o meu ponto de vista.

Coisa Nova no Tablóide

MARLENE FELIPPE DOS SANTOS PINHO — Você também não podia errar, pois tem o nosso jornal desde o primeiro número. E' isso mesmo. Acertou na batata e pode vir buscar o seu presente. E' modesto mas é sincero.

JOANA ANGÉLICA DOS SANTOS — Não é nada disso irmã. Puxa vida. Você está muito por fora. Olhe bem. E' na capa. Só vai faltar eu lhe dizer o que é.

PEDRO SILVA VALLE — Custou mas acertou. Você viu tanta modificação que nem eu havia visto. Entre elas você viu a que existe de fato. Parabéns.

GEORGINA TACITO — Está errado. Erradíssimo. Super errado. Acho que chega. Agora pegue o jornal. Olhe bem e com calma a primeira página. Portanto, é isso aí, minha irmã. Fácil, não é...

Mariazinha Contou Tempo

Sábado último, a competente Yalorixá Mariazinha, dirigente do Terreiro do Caboclo Fôlha Verde, realizou em seu terreiro em Queimados uma grande festa em homenagem a Xangô. Todos os filhos estiveram presentes, houve muita louvação para o santo, uma grande fogueira e muita comida gostosa.

Naquele dia, Mariazinha fazia aniversário e seus filhos sempre zelosos lhe prepararam uma grande homenagem que chegou a comover a bondosa sexagenária. Foi um dia de alegria que culminou com uma partida de futebol, já na manhã de domingo entre os filhos solteiros e casados, da casa do Caboclo Fôlha Verde. Durante o programa, mais uma vez foi prestada outra homenagem pela data do natalício da fiel Babá que é também diretora do SORE, mas ela também havia preparado sua surpresa para o nosso companheiro Mário Barcelos, que aniversariou terça-feira, dia 4 e lhe ofereceu um lindo bolo que era em forma de um trecho de quatro folhas. Oxalá que abençoe a ambos.

TRIBUNAL ESPÍRITA

Recorte este cupom e envie para a Rádio Continental, Rua do Riachuelo, 73, 3º andar, programa A VERDADE SOBRE ESPIRITISMO, citando um tema para ser debatido no TRIBUNAL ESPÍRITA.

Nome .....

ENDEREÇO .....

TEMA .....

Obs.: O ouvinte que tiver o seu tema selecionado, será contemplado com um prêmio, além de participar do corpo de [illegible]ados.

BABÁ ISAURA LOUVARÁ NANÃ

O nosso irmão Francisco Dias nos trouxe notícias da Tenda Espírita Vovó Simplícia que tem sua sede na Rua Alvarez de Azevedo, 351 fundos, no Cachambi.

A casa é dirigida pela eficiente Babá Isaura que está programando uma grande festa em louvor a Nanã Burucquê, para o próximo dia 26, com início previsto para às 20 horas. Dona Isaura, convidou a todos nós para o toque e convida também, por nosso intermédio, todos os irmãos de fé que desejarem louvar junto com seus filhos a Orixá mais velha do Céu.

Comestiveis Sinhá e Portuense Ltda.

Doces para corte — balas de diversas qualidades — Atacado e varejo — Preços especiais para terreiros e umbandistas em geral — Massas diversas pelos menores preços

DOMINGOS DE FRIAS DA ROCHA

Rua Dois de Fevereiro, 1085, lojas E e F — Pedidos pelo Tel.: 229-1376 — GB

GN CONTRA-CAPA

Mário Barcelos

FESTIVAL DE HONRARIAS E VAIDADE

Pelo alto teôr da reportagem, publicamos abaixo e na íntegra, a matéria do jornal "Tribuna Umbandista", de São Paulo, assinada pelo seu Diretor Responsável J. A. Barbosa, que como nós é contrário aos títulos pomposos que vem sendo conferido a determinadas pessoas com finalidade, apenas pessoais e que nada adiantam para o progresso do povo da Umbanda. Vamos deixar que o irmão Barbosa diga, pois ele diz tudo.

Umbanda é fundamentalmente amor. E o amor impõe renúncias. Só o humilde é capaz de renunciar aos apelos da vaidade nas suas múltiplas manifestações. Donde se conclui que para praticar o amor, se torna indispensável o aperfeiçoamento espiritual que conduz a renunciar aos apelos de tudo aquilo que nos envolve na vida terrena, com suas atrações para uma vida de grandeza material. Quando atingimos o necessário plano de perfeição espiritual que nos permita renunciar a essas seduções, é que nos tornamos humildes e impregnados das forças do amor conforme o dogma espírita de umbanda: ame ao teu próximo como a ti mesmo.

O amor umbandista tem de ser aquele amor puro que representa o apelo íntimo de servir a Oxalá, sendo útil à Sua criatura, ao nosso irmão, ao nosso semelhante. Não deve ser um amor que exige retribuição nem que represente resgate. Não será também uma purgação nem uma nota promissória com que se pretenda cobrar um lugar no mundo do Além, após o desencarne.

Ama-se porque Oxalá, na Sua grande magnanimidade nos distingue com a graça de servi-Lo através do amor ao próximo

É contristador, entretanto, verificar que o amor está desertando os corações dos umbandistas e a vaidade está triunfando sobre a humildade. A cada dia mais se notam os sintomas de que a Umbanda não está sendo sentida dentro dos corações e não está impulsionando o raciocínio dos seus praticantes. O vento da vaidade está soprando mais forte e varrendo do mundo interior a humildade. Muita coisa que se faz, atualmente, na área religiosa do Espiritismo de Umbanda, traduz indisfarçável distanciamento dos princípios espíritas de Umbanda.

Estamos surpresos e a nossa surpresa cresce cada vez mais, hora a hora, dia a dia quando verificamos através dos contatos que estabelecemos que, ao invés da evolução mais se amplia a faixa da involução. Ao invés do engrandecimento do sentimento de humildade, mais se intensifica o senntimento da vaidade. Cada um se preocupa mais em projetar no miundo umbandista a sua própria pessoa, com o objetivo de avocar títulos que signifiquem liderança, projeção social. Tudo, menos promoção de uma vida puramente religiosa.

Para muito a convivência numa comunidade religiosa, como a umbandista, não está passando de um recurso do qual lança mão como o objetivo de atender aos seus sonhos de fantasia, de satisfazer a própria vaidade. Não se titubeia mais em utilizar-se dos exemplos do mundo profano, com suas estruturas comerciais servidas, por instrumentos criadores de necessidades de consumo. Hoje já assistimos a concursos destinados a conferir títulos de Primeiras Damas, de Rainhas, de Princesas, de Príncipes da Umbanda, como se houvesse necessidade premente de tais demonstrações de vaidade, para a formação religiosa dos umbandistas e o aperfeiçoamento espiritual dos nosos irmãos-de-fé.

Por outro lado, criam-se títulos que de nada mais servem senão para estimular o culto à personalidade e robustecer a vaidade na comunidade umbandista, sem qualquer serventia ao culto Espírita de Umbanda Têm sido criados tantos títulos e ninguém pode dizer qual o seu valor quando confrontados com as leis da Umbanda.

De Brasília, sabemos que a Confederação Espírita Umbandista do Brasil outorgou o título de **"Dão Babalorixá Mor, Valorissimo Patriarca da Umbanda no Brasil** (o grifo é nosso) ao Sr. Diogenes Santos.

Na Paraíba, um dirigente que trafega irriquietamente pelas áreas políticas do Estado, outorgou-se o estranho título de **Arquicancelário-Babalorixá** (o grifo é nosso) a ele próprio que é presidente da Federação dos Cultos Africanos do Estado da Paraíba.

No Rio de Janeiro, estão sendo outorgados títulos de Embaixadores da Umbanda.

Aqui em São Paulo, há tempos foi criado o título de Rainha da Umbanda e já se disputa o laurel de mais antigo umbandista de São Paulo e a faixa de líder umbandista.

Da forma que as coisas vão caminhando, já estamos pensando em arranjar alguém que nos confira um título dentro da nobiliarquia religiosa — que Oxalá nos perdoe a irreverência do gracejo — para que não fiquemos marginalizados e possamos ser considerados umbandistas.

Seria o caso e a hora de perguntar até que ponto esse festival de títulos beneficia a Umbanda. Seria esse o caminho para se atingir o aperfeiçoamento moral e espiritual do ser humano, como é da doutrina umbandista? De que serviria para o movimento umbandista a criação de reis, rainhas, princesas, papas ou qualquer outro título arrevezado que se invente.

Na nossa opinião, o rio está sendo desviado do seu leito. Estão desvirtuando os princípios fundamentais da Umbanda. A onda de vaidade está crescendo e aos poucos está sendo imposto sutilmente o culto da personalidade: estimulando a disputa de títulos que há de cada vez mais ampliar a faixa da desunião da família umbandista em benefício exclusivo de alguns pretensiosos. Atenta-se frontalmente contra um dos mais sagrados princípios da nossa religião que é a Humildade.

SEI é Cultura Espiritualista

O boletim semanal SEI (Serviço Espírita de Informações) é sem dúvida uma beleza de publicação, que dá orientação e cultura ao nosso povo. Recebemos semanalmente o boletim e dispensamos alguns minutos do nosso tempo à sua leitura. Hoje publicamos uma matéria daquele boletim, que segue abaixo na íntegra:

O ESPIRITISMO NO BRASIL
"O Semeador", maio, 72 — Redação — São Paulo

Um pouco antes do aparecimento das irmãs Fox, dez anos antes de Kardec ouvir falar nos fenômenos espíritas, já existia no Brasil um escritor, dos mais notáveis, que pregava em seus livros muitos dos ensinamentos que mais tarde foram transmitidos ao Codificador. Esse escritor brasileiro, o Marquês de Maricá, desencarnado no Rio de Janeiro exatamente no ano em que surgiram os fenômenos das Fox, era Doutor em Filosofia e Matemática pela Universidade de Coimbra. Foi Ministro da Fazenda, Senador, Conselheiro de Estado, membro do Instituto Brasileiro, condecorado com a Grã-Cruz da Ordem do Cruzeiro, com a de Cavalheiro da Ordem de Cristo, etc... Em 1853 o Rio de Janeiro já possuia um pequeno grupo de estudiosos, entre os quais se podia notar a presença do Marquês de Olinda e do Visconde de Uberaba. Na Bahia, também existiam alguns grupos, e em 1860 surgiram as primeiras publicações espiritistas. Em 1863 apareceu o primeiro polemista espírita, o Prof. Luiz Olímpio Teles de Menezes. Em 1869, vem à luz o primeiro mensário doutrinário. Em ... 1873, fundou-se o primeiro grupo com estatutos impressos, o "Grupo Confúcius". Em 1876, sob a direção do Dr. Francisco Leite Bittencourt Sampaio, surgiu a Sociedade de Estudos Espíritas "Deus, Cristo e Caridade". Em 1878, une-se a Bittencourt o Dr. Antonio Luiz Sayão. Em 1880, aparece a Sociedade Espírita Fraternidade". Como se vê o Espiritismo encontrou ótima receptividade no Brasil desde seus primórdios.

Rádio Continental

1.030 KHZ e Ondas Curtas, em 6.195 KHZ, 49 mts.

Domingos das 21 à 1 Hora da Manhã

Produção e Apresentação Babalorixá MARIO BARCELOS — ★ — **Direção** SEBASTIÃO MENDE

A VERDADE SOBRE O ESPIRITISMO

UM PROGRAMA FEITO POR QUEM

ENTENDE DAS COISAS DO SANTO

— Reportagens Externas — Noticiário dos Terreiros — Lendas do Santo — Doutrina — Pesquisas — Horóscopos — Comentários Respondendo aos Ouvintes e o Pino da Meia-Noite com Seu 7 da Lira

SORE E Outros Órgãos Vão Formar Uma Cúpula Forte!

Estão sendo mantidos entendimentos entre diversos órgãos de cúpula para a formação de um esquema que visará defender em todas as linhas os mais altos interesses das religiões espíritas. Para tal, estão sendo mantidos diversos contatos com representações de diversos locais, e o início delas se mostra promissor. Talvez assim seja possível encontrar um denominador comum para que uma frente única e ampla tome as rédeas da situação para colocar tudo no seu devido lugar. Você que nos acompanha em nossas lutas, aguarde que em breve daremos amplos detalhes a respeito.

GN na Umbanda

ORGÃO OFICIAL DO SORE

Ano 96 — Domingo, 16 e 2a.-feira, 17-7-1972 — N.º 58.197



GRANDE FESTA DE NANÃ DIA 29 SERÁ NO TERREIRO DE SEPETIBA

(Leia texto na pág. 5)

Associação Espírita Afro-Brasileira Caboclo Cobra Coral — Tendo à frente de seus trabalhos Espirituais o destemido e competente Babalaô Dorismar, atendendo para consultas aos sábados, de 9 às 12 horas — Sessões de desenvolvimento as segundas-feiras, de 19 às 24 horas — Esta Casa de Caridade está localizada na Rua Aurora, 976 — Mesquita — Nova Iguaçu.

—:—

Centro Espírita São Cosme e Damião — Localizado na Rua Félix da Costa, 151 — Belford Roxo — Culto de Omolocô — Dirigido com grande carinho e abnegação pelo casal Aberlardo e Maria Cerqueira, as sessões de desenvolvimento aos domingos de 15 em 15 dias das 15 às 22 horas — Consultas as segundas, quartas e sextas das 14 às 18 horas — Sessões especiais com Exu Tranca Rua das Almas as primeiras terças-feiras do mês — As entidades que dirigem os trabalhos da Casa são: Caboclo Sete Flexas, Pai Benedito das Almas, Erê Carijó Exu Lalunga e Tanguaguê.

—:—

Tenda de Umbanda Caboclo Arranca Toco — Com uma alvorada de 21 tiros, na madrugada de hoje, os componentes desta Casa de Caridade estarão iniciando às festividades comemorativas de aniversário do famoso e leal malungo Caboclo Arranca Toco, a comunicativa e abnegada Ialorixá Irene promete grandes surpresas aos convidados, além de um ajeum odára. Atender ao amável e gentil convite da dedicada Diretoria prometemos lá estar presente. — Esta Casa de Caridade atende as terças-feiras para consultas particulares com seu Tranca Rua das Almas e as quintas-feiras com Vovó Catarina, das 15 às 18 horas. — Rua Barão de Jaraguari, 253 — Irajá — GB.

—:—

Centro Espírita Oiá-Ferreguim — A veterana e competente Babalorixá Maria Clarice de São Pedro e a Mãe Pequena Maria Dilza de Góes (deste Templo Umbandista, em entrevista com à reportagem, não esconderam a empolgação de que estão aposados os componentes da casa pela festa em louvor a nossa Mãe Nanã Boroquê a realizar-se no próximo dia 26, a partir das 18 horas. — Consultas as segundas, quartas e sextas-feiras, das 12 às 18 horas. —

GN na Umbanda
(Órgão Oficial do SORE)
EXPEDIENTE
Editor: MARIO BARCELOS
Correspondência:
Rua Pernambuco, 1.161
Encantado — GB

MUTIRÃO DA UMBANDA

NOTICIÁRIO DA OEB

Sede: Travessa Cordeiro, 7 — Nilópolis. — **Observação:** Entrar pela Rua Soares Neiva.

—:—

Missa de 7.º Dia para Severina — A Ordem Espiritualista do Brasil mandou rezar missa de 7.º dia em louvor a alma da Ialorixá Severina Santos na Capela do Lar Divino Espírito Santo, localizada na Rua Abel de Alvarenga, 286 Chatuba, Mesquita, sendo o ato celebrado pelo bondoso Irmão Padre José de Souza Siqueira. A Diretoria agradece, penhoradamente, a todos que compareceram a este ato de fé Cristã. Que nosso Pai Oxalá lhes recompensem com sua bênção.

—:—

Batuque de Nagô Ylê de Obalua-ci — Rua Bom Jesus, 104 — São João de Meriti. — Realizou, na noite de ontem, um movimentado Toque em homenagem à N. S. do Carmo (Mãe Oxum), tendo comparecido um grande número de adeptos do Culto Afro Nação de Nagô. — Mais uma vez Osmindа de Omulu deu provas de quanto é querida dado o número de Zeladores de Orixás presentes. Na próxima edição daremos maiores detalhes da festividade

—:—

Tenda de Umbanda Caboclo Arranca Toco — Rua Barão de Jaguaraci, 258 — Irajá. — A partir das 12 horas estará em festa para homenagear o patrono da Casa, o formoso malungo Arranca Toco. — A Ialorixá Irene, promete aos convivas um sem número de surpresas. — Agradecemos ao gentil convite e logo estaremos presente para brindar ao leal Caboclo.

—:—

Centro Espírita Terezinha de Menino Jesus — Comunica aos Filhos da Casa, amigos e clientes que desde sábado próximo passado está localizado nas novas instalações sito na Rua Egídio, 1 — Nova Mesquita — Estado do Rio. — Ao casal de Irmões de Santo, nossos parabéns pela vitória alcançada com à inauguração da Sede Própria. — Saravá, Oxalá.

—:—

Ordem Espírita do Brasil — Convocação de Filiados —. O Departamento de Culto Religioso convoca para comparecerem com urgência, a fim de prestarem esclarecimentos e receberem instruções os seguintes filiados: Abaçá de Iansã, Rua 1.º de Maio, 126 — Vila Rosali — São João de Meriti; Centro Espírita Rei Congo, Rua Brasil, 118 — Heliópolis — Belfort Roxo; Tenda Espírita Sete Estrelas, Rua Carlos Chagas, 4 — Quadra 16 — Nova Aurora — Belford Roxo; Centro Espírita São Jerônimo, Rua Queimados, 37 — Engenheiro Pedreira — Nova Iguaçu; Tenda Espírita Caboclo Sete Flexas, Rua Armando Sales, 5 — Nova Aurora — Belford Roxo; Centro Espírita Ogum Sete Espadas e Oxosse da Pedra Branca, Rua Ribalta 62 — Areia Branca — Belford Roxo; Tenda Espírita Caboclo Pena Branca, Rua Odete, 26 — Quadra 26 — Piam — Belford Roxo e Terreiro Caboclo Serra Preta, Estrada do Rio D'Ouro, 15 — Queimados — Nova Iguaçu.

—:—

Centro Espírita Afro-Brasileiro São Jerônimo e São Lázaro — Nação de Kéto — **Uma das mais conceituadas e tradicionais Casa de Caridade da Baixada.** Tem à frente dos assuntos materiais o abnegado Benedito Gomes Soares e na parte Espiritual o aplicado e competente Irmão Roque Apertino. — Atende para jogo de deleguns aos sábados e domingos. — Rua Nicéia 722 — Edson Passos — Estado do Rio.

—:—

Ordem comemorou aniversário — Pelos motivos que é de conhecimento público, a O.E.B. restringiu às comemorações de seu sexto aniversário de fundação com à realização de Missa em Ação de Graças oficiada dia 9 p.p. nas dependências do Terreiro do Caboclo Tupi, em Mesquita. Grande número de filiados prestigiou, com a presença de caravanas numerosas, que serviu para patentiar a satisfação dos mesmos pela atual Administração que tem à frente o Irmão Miron Filho. — Devemos, de público, ressaltar o modo "sui generis" com que o Irmão Padre J. S. Siqueira, celebrou o Santo Ofício da Missa que deixou sob verdadeira empolgação os presentes, que, ao término do ato, foram, em maioria, comprimentá-lo. A Diretoria em reconhecimento pelo excelente trabalho que o Irmão Siqueira vem desenvolvendo em prol dos Templos Umbandistas e pelas criancinhas crfãs, agraciou-o com a comenda de Honra ao Mérito.

—:—

Dalila saravou aos Caboclos — O barracão do Terreiro Caboclo Tupi esteve repleto de figuras de relêvo e tradição do Santo por ocasião do toque de louvação aos Caboclos, dia 8 próximo passado. Os atabaques ruraram a noite toda e mais uma nota dez para os Irmãos Valdemar e Dalila de Iansã pela magnitude da festa e excelente recepção aos convidados que não regatearam aplausos e rasgados elogios pelas inúmeras gentilezas recebidas. Umbandistas e Candomblesistas, irmanados por um só ideal, servir a Oxalá. O nosso Saravá a quantos participaram daquela memorável festa. Dentre as inúmeras delegações presentes, anotamos: Centro Espírita Oiá-Ferreguim; Centro Espírita Vovó Helena; Centro Espírita Afro-Brasileiro Caboclo Cobra Coral; Centro Espírita Sete Flexas de Obá das Almas de Nilópolis; Ylê de Eguns Tatá Oman Etá Oxim; Tenda Espírita Pai João de Minas; Terreiro de Santa Bárbara e São Roque; Centro Espírita Filho de Oxalá; Abaçá de Xangô; Tatá Reis, Ialorixá Nanci; Maria do Carmo; Catarina Silva; Edina Santos; Babalorixá Dorismar; Ialorixá Maria Clarice de São Pedro.

—:—

Tenda Espírita Vovó Rosa Baiana — Localizada na Rua São Miguel, 408 — Morro do Borel, Tijuca, GB. — Tendo à frente dos trabalhos espirituais a nossa eficiente e abnegada Irmã Ialorixá Adil Gomes de Oliveira, que atende, para consultas, as segundas, quartas e sextas-feiras, das 12 às 18 horas. — Sessões de desenvolvimentos aos domingos de 15 em 15 dias, das 14 às 22 horas.

—:—

Associação Social Centro Espírita S. Jerônimo — Promoverá, no próximo dia 30, Missa em Ação de Graças pelo restabelecimento da Mãe Pequena, Irmã Maria Teresa, prestimosa filha da Velha Nanã Buroquê. — Para este ato estão convidados todos os médiuns e associados da Casa e, ainda, os Filhos de Fé. Agradecemos o gentil convite.

—:—

Aviso aos Terreiros — Toda a correspondência para MUTIRÃO DA UMBANDA deve ser endereçada para Rua Feliciano Sodré, 1.917, Grupo 12 — Mesquita — Estado do Rio. — Sendo que a equipe está assim constituída: Miron Filho, Rita Santiago e Carlito de Oliveira.

PAU NELES MINHA GENTE

MIRON FILHO

Meus Irmões, voltamos a bater na tecla desagradável que é comentar sobre os falsos UMBANDISTAS e Pseudos Líderes, de nossa RELIGIÃO. Vocês que nos acompanham de longa data sabem de perci a nossa OPINIÃO sobre as anomalias de nossa SEITA. Mais não é possível que sob a pecha de desconhecimento das LEIS, a maioria dos IRMÕES se deixem ludibriar pelas OVELHAS NEGRAS que infestam pela AI. E para desdouro nosso esses elementos encontram-se acobertados por várias entidades de CÚPULAS que mesmo sabendo do mal que essés maus caráter ver fazendo a RELIGIÃO continuam lhes dando guarida. No entretanto necessário se faz que tomemos uma atitude para nosso próprio bem e segurança.

Carissimos Irmãos o CULTO RELIGIOSO é livre e intocável segundo preceitua a nossa CONSTITUIÇÃO. Desde que vossas casas de caridades estejam seguindo religiosamente os RITUAIS da seita e não atentem contra a moral e os bons costumes, não há o que temer.

POLÍCIA, nada tem que se haver com as religiões a não ser quando solicitada para manter a ORDEM PÚBLICA. Assim quando baterem em suas portas elementos inescrupulosos, reajam com energia e segurança principalmente se estiverem abrigados pela LEI JURÍDICA e sob a proteção de um ÓRGÃO DE CÚPULA seja ele Federação, Ordem, União etc. Então quando aparecerem os marginais da SEITA chamem a POLÍCIA ou dêem PAU NELES... Não há o porque de se amendrontarem com as ameaças de fechamento, pois somente quem pode tomar essa atitude é a JUSTIÇA, mesmo assim depois de instaurado o competente INQUÉRITO POLICIAL e ser constatado as irregularidades. Não fiquem a sustentar esses sangues-sugas e parasitas. Quando houver dúvidas consultem seus ORIXÁS Guias ou pessoas abalisadas mais nunca fiquem nessa de darem seus BANGOS, AQUEIS, OCOCIS ou Ó Os, se o fizerem nada se poderá fazer em suas defesas pois Vocês próprios deram de mão beijada muito embora coagidos. Quando vierem com a velha cantilena de que determinada ENTIDADE DE CÚPULA é ilegal exijam provas ou os levem perante os DIRIGENTES para um confronto e acareação se recusarem, o mais acertado e cana com ELES.

OU AINDA EM REPETECO, PAU NELES MINHA GENTE

TERREIRO MANDOU CONVITE

Recebemos da Tenda Espírita Vovó Maria Conga de Aruanda um gentil convite para comparecermos a festa que esta casa fará realizar em louvor à Cabocla Jurema e a passagem de mais um ano de fundação da Tenda que é muito bem dirigida pela Ialorixá Normélia e pelo seu esposo Castelo Branco. Se Oxalá assim o permitir estaremos presentes a esta solenidade para cumprimentar estes bons amigos e abraçarmos a querida cabocla-chefe do terreiro.

CRÔNICA

Mário Barcelos

Não sei porque, mas as vezes acontece um vazio dentro de mim. Parece que o meu sangue pára de correr nas veias e em seu lugar vem uma água muito gelada que esfria tudo. Apenas nos olhos tenho calor e acredito que seja a irradiação da minha Mãe Oxum, e fico fatalmente com os olhos razos d'água.

Usando os termos modernos, é uma espécie daquilo que se chama uma "fossa". Procuro retemperar minhas energias, pensar em coisas alegres mas uma tristeza grande se abate sobre mim, sem que, nem eu mesmo saiba dizer do seu porque.

Eu, como todos vocês, meus irmãos de fé, que me ouvem, temos um "mundinho" dentro de nós em que ninguém penetra. É um mundo do âmago de cada um. Um mundo de reflexões, de idéias muitas vezes impossíveis e é exatamente ele quem provoca em nós as nossas introversões e a consequente "fossa".

Eu queria viver sempre em festa. Queria poder sorrir sempre, mas as centenas de problemas que ouço diariamente, ou melhor, semanalmente no meu jogo de búzios, me levam infalivelmente a entrar no meu mundo só e no meu eu e nele me refugiar, as vezes por muito tempo.

Quantas vezes ouvi pessoas pedirem conselhos e orientação para problemas exatamente iguais aos meus. Quantas vezes já se sentaram diante de mim, pessoas com outros nomes mas que eram Mários Barcelos como eu. Nestas horas, eu me sintó um forte, pois invoco todo o povo que me acompanha e proteje e peço-lhes que falem por mim. Um dia, distraidamente, falei sobre os problemas de uma pessoa que me consultava e nem sequer toquei nos búzios. De outra feita, vi eu mesmo na figura de um aflito que se sentava na cadeira das consultas e que julgava ser eu a sua própria salvação. Na verdade, a pessoa saiu tranquila e eu, fiquei de pé na porta do meu barracão, olhando aquele ser humano indo embora e já tranquilo e pensei. E eu, como fico. Tenho sempre uma palavra de fé e esperança para cada um que me procura. Os problemas dos outros se avolumam um a um na minha cabeça e eu pergunto. Com quem vou desabafar os meus. Fim de noite. Fim das consultas. As vezes me parece o fim de tudo. Mas há esperança lá fora. Há a fé. Há o amor próprio e a força de pensamento de cada um vibrando. Nestas horas, eu faço de mim para Deus uma prece meio desordenada que diz mais ou menos assim:

"Pai, não me abandone. Fique comigo, pois acho que minha missão deve e precisa prosseguir. Eu lhe imploro, meu bom Deus. Ajude ao seu mais humilde filho nesta hora de incerteza e intranquilidade."

Depois disso. As coisas parecem voltar aos seus devidos lugares, mas uma coisa persiste e persiste sempre. São *aquelas disfarçadas lágrimas que correm dos meus olhos e* nesta hora, longe de blasfemar, eu digo: Ora aieieu, Mamãe Oxum...

O Cantinho da Corrente Mental

MAE ELIS

Chaves de Aço

E engraçado! a pessoa trabalha toda a vida com uma entidade e, de repente, sem que a gente saiba mesmo porque, ela começa a fazer um tipo de trabalho muito simples mas que tem dado resultados surpreendentes. E o caso das chaves de aço que a Mulambo vem cruzando para determinadas pessoas. Estas chaves servem de fechamento de corpo e, também, para abrir os caminhos. Esta semana ela deu uma ordem que eu vou cumprir: comprar 17 chaves para ela cruzar e distribuir amanhã com as pessoas que vierem se consultar com ela. Até eu mesma vou querer uma, mas me senti no dever de avisar aquele grupo que eu chamo carinhosamente de "fã-clube" — pois são pessoas que estão sempre aqui, às vezes, só para abraçá-la — do que ela vai fazer. Para evitar que vocês cheguem e as chaves já tenham acabado eu acho melhor que me telefonem antes para que eu possa reservá-las. O número do telefone é 249-3128. Agora, uma explicação: estas chaves podem e devem ser usadas por todos os que tem fé na força dos Exus e Pombas Giras, mas as mães que tem filhos rapazes devem fazer com que eles a usem sempre junto ao corpo. Se você vem amanhã buscar a chave da Mulambo, telefone-me antes ou procure chegar cedo, mais ou menos às duas horas, para garantir a sua.

—:—

Ganhei mais uma filha! Ela tem o nome da pecadora que Jesus perdoou, mas é pura como um anjo. Eu gosto de todo mundo, mas esta jovem senhora tem comigo uma afinidade impressionante. Nossas vidas se parecem muito. A vida, tal como fez comigo, já o fez sofrer demais e ela agora busca na religião a tranquilidade. Minha querida, eu encontrei forças para suplantar todo de amargo que a vida já me deu, na fé que tenho nos meus Guias e Orixás. Tenho a certeza que, com você, vai acontecer o mesmo. Eu gosto demais de você e sei que mesmo sem publicar o seu nome, você sabe que estou me referindo a VOCÊ.

—:—

Há algum tempo fiz o pedido de um rádio-de-pilhas que seria enviado a um presidiário. Uma senhora a quem estimo, me fez chegar às mãos, não um, mas dois radinhos. Já os enviei e agradeço muito, pedindo que a Mulambo a proteja como o tem feito até hoje, pois eu soube que a demanda já foi vencida e muito bem vencida. Porém, continuo com o mesmo problema, desta vez para atender a um doente que se acha internado num sanatório de doenças pulmonares. Como é, Soninha? O seu oferecimento ainda está de pé? Por favor, eu preciso de mais um rádio.

—:—

A Corrente Mental da Caridade é realizada todas as quartas-feiras a partir das 20h30min, na Roça do Xangô de Ouroô que funciona na sede do SORE, Rua Pernambuco, 161, Estação de Encantado. Nesta corrente nós invocamos a força de Xangô, o Justiceiro, de Obaluaê, o médico dos pobres e ricos, de Iansã, Oxum, Iemanjá e Nanã, as Mães da Umbanda. Escreva-me relatando o que lhe aflige. As vezes, o simples ato de passar para o papel o que nos atormenta já nos alivia. Nós não vamos lhe prometer milagres, mas faremos tudo o que estiver ao nosso alcance para lhe ajudar. Nós confiamos no poder de nossas Entidades. Confie também e ajude-nos a ajudá-los.

—::—

Recebi um pedido do medicamento "Sturgerom". Caso você o tenha em casa, por favor, envie-me.

—::—

As respostas de hoje serão dadas na próxima semana.

—:—

MAE ELIS atende com Pomba Gira Maria Mulambo, às segundas-feiras, e aos sábados, a partir das 15 horas, na sede do SORE — Rua Pernambuco, 1.161, no Encantado — auxiliada pelo vodunce Zaze Erangi.

Marmoraria M. Conga
F.R.R.I. 426.254-00 C.G.C.-M.F. 34.134.591
Antonia das Neves Pinto — Marmoraria
Executa-se com perfeição todo e qualquer trabalho concernente ao ramo
Mármores e Granitos Nacionais e Estrangeiros
DARCY FERREIRA PINTO
Gerente
Av. Automóvel Clube, 2888 — Irajá — Tel. 391-0251

ALGUNS TERREIROS NOSSOS FILIADOS!

Estes são alguns terreiros filiados ao SORE onde vocês encontrarão as entidades que tudo farão para lhes ajudar.

Fraternidade Umbandista Raio de Luz e Caboclo 7 Flechas.
Rua Albano, 199.
Sessões aos sábados
Babalorixá Hélio Fischer de Gouvêa.

Centro Espirita Santo Antonio de Lisboa
Rua D lote 1, Loteamento Presidente Dutra
Bairro de Santa Clara — Barra Mansa.

Tenda Espirita Ogum Beira-Mar e Caboclo Vira Mundo
Morro do Juramento, Lote 79
Sessões às quintas e sábados
Babalorixá Maria Felipe Pedro.

Templo de Mãe Dojá
Rua Dr. Noguchi, 114
Sessões às terças e quintas a partir das 19,30 horas.

Tenda Espirita Divino Espirito Santo
Av. dos Italianos, 1.146 — Coelho Neto — Casa 93
Sessões às quintas e sextas-feiras a partir das 14 horas.

Centro do Cabocio Pedra Preta
Rua dos Estampadores, 575
Sessões aos sábados.

Tenda Espirita São Pedro
Rua Visconde de Santa Isabel, 39
Sessões às segundas, quartas e sextas-feiras a partir das 20 horas.

Tenda Afro Templo de Abanganga
Rua Ana Peixoto, 60
Sessões aos sábados de 15 em 15 dias.

Centro Espirita Mensageiros de Umbanda
Rua Vilagram Cabrita, 32
Vila São Geraldo — Volta Redonda.

Abaçá da Casa Branca
Rua Coronel Leitão, 344
Sessões só em dias festivos.

Núcleo Espiritualista São Lázaro
Rua Clarimundo de Melo, 634 — Casa 5
Sessões às sextas-feiras.

Terreiro da Cabocla Jurema
Rua Tenente Rabelo, 631
Sessões às quintas e extas-feira.

Tenda Espirita Filhos da Cabocla Jurema
Rua dos Caquizeiros, 474
Sessões às quartas-feiras — Desenvolvimento
Sessões com Sete Encruzilhadas Rei da Lira.

Senzala de Vovó Ana
Rua Vasco da Gama, 210
Sessões aos sábados.

Tenda Espirito Fé Esperança e Caridade
Rua Marechal Falcão da Frota, 1 615.
Sessões às sextas-feiras.

Tenda Espirita Cabocio Sete Estrelas e Cigana Sulamita
Rua Sargento Miguel Filho, 642
Sessões aos domingos

Casa de Caridade Cabana de Oxóssi
Rua Barão do Bom Retiro 163
Sessões às têrças quintas e sábados

Tenda Espirita Luminal Jesus — Casa de Oxóssi e Oxum
Rua Lino Fonseca, 35
Sessões às terça-feiras.

Centro Espírita Iemanjá Mândia
Rua Iragu, 208
Sessões aos sábados

Ilê Kinambogi de Oba
Rua Costa Lobo, 257
Sessões às segundas, quartas e sextas-feiras.

Roça de Iansã, Obaluaê e Caboclo Jucuruti
Rua Fazenda da Bica, 223 — Fundos
Consultas às terças, quartas e quintas-feiras

Cabana Espirita Cabocio Rei de Guiné
Rua João Ribeiro, 269
Bairro Centenário — Caxias
Sessões aos sábados.

Tenda Espirita Ogum Beira-Mar e Oxum
Rua Tamboril, 918
Sessões aos sábados.

Aldeia do Caboclo Sol e Lua
Rua Oliveira Paiva, 219
Sessões aos sábados.

Ilê de Ogum-Já
Avenida Brasil 31 355
Sessões aos sábados.

Tenda Espirita Senhora Aparecida
Rua José Luiz Pinto, 39
Sessões aos sábados de 15 em 15 dias.

Tenda Espirita Ogum Beira-Mar e Vovó Catarina
Travessa Cunha Galvão, 200 — Fundos
Sessões no primeiro e terceiro sábados do mês

Tenda Espirita Caboclo Folha Verde das Palmeiras
Rua Getúlio Vargas 2 254.
Sessões às quartas e sábados.

A VERDADE SÔBRE O ESPIRITISMO

Um Programa Feito por Quem Entende das Coisas do Santo

— RÁDIO CONTINENTAL —

Som Tridimensional Circuito Integrado, Aos Domingos de 21 à 1h.

AGRADECENDO AOS QUE SE LEMBRARAM

No dia 4 próximo passado aniversariou o Babalorixá Mário Barcelos, presidente e zelador espiritual do SORE e da Roça do Xangô de Ouro. Desde as primeiras horas da manhã os telegramas de felicitações afluíam em grande quantidade, e as pessoas que vinham abraçá-lo pessoalmente chegavam a todo instante. Seus filhos de santo prepararam-lhe uma homenagem simples mais sincera e da casa de Duamenã veio o delicioso bolo que foi partido em meio aos "parabéns pra você". Muitas pessoas estiveram presentes. Dentre elas anotamos a pessoa do Coronel Leonel e Senhora, o Babalorixá Helias, Esposa e Filhos de Santo, Jornalista Heti Lustosa, do jornal "Sul do Estado", Babalorixá Kulangazua e sua Esposa Arijuirá, Ialorixá Mariazinha Philpi e alguns filhos de santo, Ialorixá Hedith, da Tenda Espírita Estrela Guia, Ialorixá Helena, da Tenda Espírita Fé, Esperança e Caridade, Dr. João Ragi Reis, Dr. Dirceu, nosso grande amigo Menezes e Esposa, e todos os filhos da Roça do Xangô de Ouro. A ausência sentida foi a do Iaô Duamenã, mas a simpatia de sua esposa nos deu grata satisfação. Da nossa amiga Heloísa de Lima Câmara recebeu Mário Barcelos um lindo ramo de flores. Nesta oportunidade, queremos agradecer os telegramas que nos enviaram Rosalina, Américo, Castelo Branco, Rosalina Costa, Célia Paiva, Esmeralda Paiva, Helena Mathias, Astrogilda Soares, Ubaldo Gomes, Laura Medeiros, e uma amiga que se assina Benegna, cujo carinho muito sensibilizou o aniversariante. Rogamos ao nosso grande Xangô, o Justiceiro, que livre o seu mais dileto filho das injustiças do mundo, e que Oxum lhe dê as rosas brancas sem espinhos das amizades sinceras. Mucuiu, Babá!

CANTINHO DA UMBANDA
ARTIGOS RELIGIOSOS
Umbanda — Candomblé — Ervas Medicinais — Bijuterias — Curiosidades Afro-Brasileiras — Produtos da Rosa Vermelha
ATACADO E VAREJO
Rua 1 de Setembro, 233 — Tel. 221-0474
(PRÓXIMO A PRAÇA TIRADENTES)

Escolinha Aladim
Maternal — Jardim de Infância — Pré-primário e Primário — Bandinha — Baby English — Ensino Especializado
Grande área para recreação
Rua João Alfredo, 32 — Muda
Telefone: 232-0250
DIREÇÃO DA PROFESSORA NELY
MATRICULAS ABERTAS

Notícias da Equipe Vovô Chico!

Tenda Espírita Cabocio Tabira — Sede: Rua Luiz de Castro, 250, Inhaúma. Presidente — Mário Duarte Pinto. Guia-Chefe — Caboclo Tabira e Iírio. Sessões de caridades às segundas e sextas-feiras.

♠

Centro Vovó Rosa de Aruanda — Av. Intendente Magalhães, 219, casa 3, Campinho. Babá — Elza Oliveira Campos. Guia-Chefe — Vovó Rosa. Sessões aos sábados, de 15 em 15 dias.

♠

Tenda Espírita Cacobio Vence Demanda — Sede: Rua Borneo n.º 173, Cascadura. Babá: Yolanda Campos. Sessões às quartas-feiras desenvolvimento — Giras, às sextas-feiras, com Pai Cipriano.

♠

Tenda Espírita Cabana dos Humildes — Rua Santa Isabel n.º 613, Bento Ribeiro. Yalorixá — Almira Alves. Guia-Chefe — Caboclo Rompe Mato da Mata. Gira, às segunda se sextas-feiras.

♠

Um lembrete ao Ogã Orly Ubaldo, do Cantinho do Vovô Chico. Pedi ea sua presença com urgência para tratar de assunto de seu interêsse.

TESTE DO PROGRAMA

Eis aqui o resultado do TESTE do Programa "A Verdade Sobre o Espiritimos" de domingo passado:

1º) Curimba de Exu
2º) Curimba de Obaluaê e Oxalá
3º) Curimba de Xangô

Dentre os inúmeros telefonemas de ouvintes que recebemos, a grande maioria errou a 1ª curimba e dentre os acertadores foram sorteados três ouvintes que receberão uma coleção completa dos livretos de orações de autoria de Mário Barcelos.

Os premiados desta semana estão convidados a comparecer hoje no Programa, que é transmitido diretamente da Tenda Espírita do Caboclo Folha Verde, sito na Rua Curupaiti, 217, casa 3, no Engenho de Dentro. Os ganhadores são os seguintes:

— Ernani Filho — Rua Barata Ribeiro, 94, ap. 904;

— Maura César da Silva — Rua do Bispo, 146, casa 1;

— Mercedes Xavier Ferreira — Não deu o endereço.

E fiquem atentos para o Teste de hoje, *que não vai ser fácil. Boa sorte a todos.*

TOQUE DE NANÃ VAI SER EM SEPETIBA!

Em dias de semana passada Mãe Elis esteve em visita a Sepetiba a fim de conhecer o terreiro que o Caboclo Araki tem lá. Ela voltou muito impressionada com a grandiosidade do que viu. O terreiro é mesmo uma obra de arte. A Ialorixá Mariazinha Filpi foi muito feliz na montagem daquela casa, pois até mandou construir uma cachoeira artificial que rola aos pés da imagem da Oxum. O terreiro vai ser reaberto no último sábado deste mês, dia 29, e depois haverá um toque em todo último sábado. Estes toques mensais servirão para unir ainda mais a amizade da simpática Ialorixá à Roça do Xangô de Ouro, pois os filhos de santo do competente babaorixá Mário Barcelos estarão presentes a eles. O toque do dia 29 será também a festa da Velha Naná e quem já assistiu as festas que a Mariazinha organiza sabe que a reabertura da sua casa, na aprazível praia de Sepetiba, será um acontecimento marcante. É isso mesmo, Ialorixá, faça a vontade do seu caboclo pois ele sabe porque pediu a reabertura do terreiro que é a menina dos olhos dele e a Roça do Xangô de Ouro estará unida a você.

Enlace Matrimonial

No dia 8 próximo passado realizou-se na Matriz de Santa Margarida Maria, o casamento de Eliana Alonso.

A noiva é filha muito querida do nosso estimado Dr. Waldemar Simões, tesoureiro do Supremo Órgão das Religiões Espiritas.

Motivos deveras imperiosos impediram o comparecimento de nosso presidente e demais diretores, bem como da Mãe Elis. Sabemos que Waldemar compreenderá e nos desculpará e pedimos as bençãos de Deus para os jovens que iniciam a nova jornada e que o amor que sentem um pelo outro perdure para sempre. Deus os abençoe e proteja!

TABLÓIDE VISITOU T.E. CABOCLO SERRA NEGRA!

O nosso companheiro Divanilton visitou, semana passada, à Tenda Espírita Caboclo Serra Negra, que tem sede na Rua Inhamus, 48, Praça Séca, Jacarepaguá. A direção da Casa está a cargo do Babalorixá Wilson Reis, a Mãe Pequena é a Marluce Silva e os Ogãs são: Djair e Paulo.

As sessões de desenvolvimento são às quartas-feiras e as sessões normais aos sábados, de 15 em 15 dias. Nós agradecemos a maneira cordial com que receberam o nosso representante e estamos aguardando os nossos irmãos desta Casa no programa "A Verdade Sobre o Espiritismo", o que os dará muita alegria.

Leia Sempre O Tablóide "GAZETA NA UMBANDA"

RESPONDENDO AOS LEITORES

MARIO BARCELOS

Regina Duarte Silva — P: O que quer dizer Aruanda na música que o Ronnie Vom canta?
R: Aruanda quer dizer céu.

Denise de Almeida — P: Qual a finalidade das cordas que são amarradas nos braços das pessoas que fazem obrigação?
R: Não se trata de cordas. São fios de palha da costa trançados e se chamam contra eguns. Servem exatamente para isso, afastar os eguns.

Mario Luis — P: O que é Kelê?
R: É uma espécie de gargantilha que o iaô usa numa espécie de submissão ao pai de santo.

Joana do Nascimento — P: Dentro das casas de santo existe um dialeto próprio. Poderia me dizer o que quer dizer dilonga?
R: Dilonga quer dizer caneca.

Rosalina Ventura — P: Uma pessoa pode ser filho de Exu?
R: Pode sim, pois há um exu que é Orixá.

Alice de Melo — P: Qual a cor da guia de Ogum?
R: Na Umbanda as cores são vermelha, branca e verde e na nação de santo a côr é azul marinho.

Maria do Carmo — P: Qual o primeiro santo que se louva numa gira?
R: Em primeiro lugar sempre se canta para o Exu, e depois para o Orixá Ogum.

Luiz de Lima: — P: Qual a obrigação que se deve fazer para um descarrego?
R: Chama-se sacudimento e realmente descarrega as pessoas.

Marlene Medeiros — P: Qual a comida que se oferece a Iansã e como é feita?
R: A comida da Iansã é o acarajé e é feita de feijão fradinho descascado e bem socado, camarão fresco e sêco, azeite doce, fritando-se os bolinhos em azeite de Dendê.

Teresa de nada — P: Quando uma pessoa dá um santo raro ele deve ser mais considerado do que os outros?
R: Na minha opinião, todo orixá deve ser tratado com o mesmo carinho.

Dinah dos Santos — P: Quais as ervas mais usadas para banho de descarga?

R: Costuma-se usar vence demanda, abre caminho, arruda, bem com Deus, e muitas outras.

Janete Carneiro — P: Existe a Pomba Gira dos Sete Caminhos?
R: Eu não conheço mas deve existir.

Marcos F. L. — P: O que é abô?
R: Abô é uma mistura de várias ervas, quinadas e postas num pote grande que serve para banhos e também para ser bebido.

Sandra Alves — P: Qual é o santo considerado protetor dos que trabalham com ferro?
R: O Ogum é o orixá que protege a todos os que trabalham com ferro e aço.

Paula Moreira — P: Que santo se deve invocar quando se quer afastar alguém?
R: Tenho sabido de bons resultados com a invocação de Nossa Senhora do Desterro.

Mareia Fernandes — P: Deve-se acender velas para exu dentro de casa?
R: Não, salvo no caso em que o próprio exu assim o determine, pois existem certos tipos de trabalhos que exigem que as velas sejam acesas dentro de casa.

Carmélia Barbosa — P: O senhor adota o castigo físico de uma entidade no seu próprio médium?
R: Não, em hipótese alguma; isto é falta de doutrina e a culpa é do chefe do terreiro.

Sueli da Silva — P: Uma pessoa que é filha de Omulú tem que ser também da Nanã?
R: Obrigatoriamente, não, mas poderá ser.

Filha de Oxum — P: Os ovos que se colocam em cima do omolocum podem ser fritos ou cozidos?
R: Cozidos.

Antonia Figueredo — P: Qual a forma mais comum de se conhecer o santo de uma pessoa?
R: Pelo jogo de búzios.

FALANDO COM AMOR

PAULO ROBERTO

O meu falando com amor de hoje será dirigido ao nosso Pai Maior que é Oxalá. Estivemos esta semana visitando a nossa estimadíssima Profa. Marly Mendes, a secretária do nosso Programa e espôsa do Sebastião Mendes, a qual se acha hospitalizada. Meus irmãços fiquei muito feliz por ver e sentir a elevação do espírito que a Marly possui realmente é muito difícil encontrar pessoas com um grau tão elevado de espiritualidade, esbanjando fé e amor como a Marly que a todos impressiona. Seu desprendimento, sua confiança nos Guias e esa resignação quanto aos desígnios de Deus nos encantaram e temos certeza que Oxalá está a seu lado. Por isso Pai Oxalá dirijo-me à vós que sois todo poder e bondade, derramai sôbre esta nossa querida irmã as suas divinas e sagradas bênçãos, olhai por ela e traga-a de volta ao nosso convívio.

Tenho certeza querido Oxalá que na sua bondade infinita o Senhor concederá a esta filha a graça por todos nós almejada, pois uma filha como esta jamais será desamparada por Vós. Todos os Vossos desígnios Oxolá sempre serão aceitos por nós, pois temos a certeza que tudo o que o Senhor quer é bom, se nos põe à prova é para ver como reagimos, se aceitamos ou se nos rebelamos; mas esteja certo que o verdadeiro espírito jamais se rebelará e sua decisão é sempre a correta.

Meu querido Oxalá com todo o amor e respeito que lhe devo, eu sou tão pequenino servo, humildemente lhe peço "Dái-nos a alegria de termos de volta ao nosso convívio esta filha de inabalável fé que é a professora Marly Mendes». Muito obrigado Pai e a sua Bênção para todos nós...

A TODOS OS TERREIROS

Pedimos aos terreiros, sejam ou não filiados ao SORE, que desejarem ser anunciados no Tablóide GN na Umbanda e no Programa A Verdade Sobre o Espiritismo, que enviem a programação de suas festas e giras até a terça-feira da semana que antecede à festa. Avisamos que não temos cobradores e que toda a propaganda, tanto no rádio como no jornal, é inteiramente gratuita. Esperamos os noticiários de todos vocês.

TERREIROS DE SÃO GONÇALO!

O nosso companheiro Kleber do Pandeiro nos mandou as seguintes notas de terreiros por ele visitados no decorrer da semana:

Centro Espírita Santa Teresinha e Nossa Senhora da Conceição — Travessa Pacheco, lote 2, bairro de São Miguel, dirigida pelo Babalorixá Alfredo de Azevedo Coutinho. A diretoria está assim constituída: Ari de Souza, Sebastião Pinto Ferreira, Maria Ana Genil de Azevedo, enôbio de Azevedo Coutinho. As consultas são as segundas e sextas-feiras, a partir das 16 horas. A Mãe Pequena é a nossa irmã Marina de Souza Ribeiro e o Ogã é o Nilton Pereira.

—(O)—

Centro Espírita Nossa Senhora da Conceição — Rua Professor Pimentel n.º 165 — Barro Vermelho. A Ya Iorixá é a senhora América Louback; presidente, Jorge Louback. As consultas são as sextas-feiras com Vovó Maria Baiana. A Mãe Pequena é a Haidê.

—(O)—

Tenda Espírita Cabocio Tibagi — Rua Hentor Levi n.º 132 — Barro Vermelho. Babalorixá: Maurilio. As sessões são realizadas às sextas-feiras e aos sábados.

—(O)—

Centro Espírita Cabocio Sete Flechas da Mata Virgem e Mamãe Oxum — Rua Zenóbio, 108 — Barro Vermelho. A Yalorixá da casa é a senhora Dolores Rodrigues da Fonseca. O presidente é o nosso irmão Almir Gomes Xavier. As consultas são às têrças-feiras e aos sábados.

—(O)—

Nós, do Tabloide GN na Umbanda, do programa A Verdade Sobre o Espiritismo e o SORE estamos à disposição de todos os nossos irmãos, não só do Estado do Rio como de todos os lugares do Brasil, para a divulgação de seus terreiros, pois o nosso objetivo é a união de todos e temos a certeza de que estamos bem perto de vermos o nosso sonho realizado.

Boa-Noite

Boa-noite, meu povo. Vamos dando início a mais uma jornada da nossa missão. Vamos começando e nosso novo encontro e espero que seja como os anteriores, agradável e saudável, física e espiritualmente. Nossos amigos de sempre estão aqui e outros novos também se fazem presente. Vamos tocando, gente. Olhos voltados para Deus, fé na crença em que abraçamos e esperança de que um dia tudo aquilo pelo que lutamos seja a mais linda, a mais limpa e a mais cristalina verdade. Ai sim, poderemos dizer: Missão cumprida. Boa-noite e Saravá...

FOTOGRAFIAS EM TERREIROS

Odete, é especialista em fotografias de terreiros e está à disposição de todos para fotografar solenidades, obrigações em matas, cachoeiras e mesmo em camarinhas, bem como batizados e casamentos. Os interessados poderão ligar para 256-8319 p.f., e deixar o recado para a ODETE FOTÓGRAFA.

LEIA AOS DOMINGOS

GAZETA NA UMBANDA

TERREIROS QUE VISITARAM PROGRAMA

Domingo passado, o terreiro do Cabocio Folha Verde, de onde transmitimos o programa A VERDADE SOBRE O ESPIRITISMO, estêve como sempre lotado de assistentes que foram participar e assistir ao programa de maior audiência das noites de domingo.

Além dos amigos de sempre, se fizeram presentes, os seguintes terreiros: Senzala da Vovó Ana, rua Vasco da Gama, 210 Todos os Santos. Zelador Luis Murilo Passos. Presidente Nadir da Purificação Azevedo. Mãe Pequena Leonise Dodrigues. Eloy. Ogãs Mingo e Jorge. Sessões as quartas-feiras e sábados às 19 horas.

— * —

Cabana do Rei do Guarupi, rua Honório, 1.267, casa 2. Babá Laura Medeiros Domingues. Presidente Manoel Couto Dominguez. Mãe Pequena Maria Amaral, samba Nair Manfredo Blanco, Camboma Esmeralda Santos Vieira.

— * —

Centro Espírita Pai Joaquim de Aruanda, rua Salvador de Sá, 224, sessões segundas e sextas-feiras. Babá Amélia Simões.

Tenda Espírita Pai Cipriano e Vovó Elias das Almas. Vila Creonice, rua B, lotes 9 e 10. Babá Olga Maria de Jesus. Presidente Jorge da Conceição. Ogã Almir da Silva Peres.

— * —

Terreiro do Cabocio Pena Verde, direção do Babalorixá Ney Ribeiro.

— * —

Babá Aldil Santana, da Tenda do Cabocio Aimoré e Iemanjá.

— * —

Templo Espírita de Oxalá, rua Justiniano da Rocha, 869, Vila Isabel. Guia Chefe Cabocio Tupi. Babalorixá Elias Gonçalves. FalekerQê Lola da Cabocia Jurema.

— * —

Centro Espírita Cabocio Arranca Tôco, Rua Barão de Jaguari, 263, Irajá. Babá Irene Ribeiro Passos. Sessões segundas, quartas e sextas-feiras, das 20 em diante. Mãe Pequena Jurandir dos Santos. Esteve presente um representante, pois a Tenda no mesmo dia estava em festa comemorando seu sexto aniversário de fundação.

Corrente Mental da Caridade

Você pode fazer sozinho em sua casa, ou com seus amigos, uma cadeia de pensamento positivo por intermédio do livreto intitulado CORRENTE MENTAL DA CARIDADE. Você pode procurá-lo na sede do SORE, na Rua Pernambuco, 1.161, no Encantado e assim estará, também, ajudando a nossa campanha de aquisição da nossa sede própria.

LEIAM E DIVULGUEM

TABLÓIDE "GN" NA UMBANDA

4 ANOS DE ATIVIDADES

NOVA FASE!

Hospital Paralisado: Usurpadores Arrecadaram Quinhentos Milhões

(Conclusão da 1.ª página)

Goulart passaram a intensivas visitas aos Centros Espíritas, exigindo a importância de trezentos cruzeiros, sob ameaça de fechamento sumário, usando indevidamente o nome do Exército e da Polícia. Em um Centro Espírita de Mesquita, invadiram e arrombaram as dependências, apoderando-se de documentos e tentaram sequestrar a Diretora Espiritual.

ESTELIONATO:

DEPÓSITO EM CONTA PARTICULAR: A arrecadação das duas entidades, após o "assalto" passou a ser depositada em Conta Particular de José Goulart Câmara e Lenor Lemos Wanderley, na "União de Bancos", agência de Nova Iguaçu.

VIATURA ADQUIRIDA EM NOME PESSOAL: As prestações da Camioneta, adquirida em nome de Lenor Lemos Wanderley, são pagas pela Federação.

DESVIO DE MATERIAIS: José Goulart Câmara adquiriu enorme quantidade de materiais de construção na "Serraria Briosa" em Belfor Rôxo, para seu palacete em Correias-Petrópolis, e para reforma da casa de um parente na Tijuca, cujas contas são pagas pela Federação Espírita Umbandista. Grande quantidade de tacos de madeira de lei e outros materiais adquiridos pela legítima Direção foram vendidos e também levados para as obras particulares do usurpador.

CONTRAVENÇÃO DE JOGO DE AZAR: José Goulart Câmara promoveu, sem autorização legal, infringindo o Artigo 51 da Lei das Contravenções Penais, diversas "Rifas" cujos prêmios foram: Na primeira "Rifa" uma camionete Rural 1962 na segunda; um "Jeep" 1957, ambas de propriedade do Hospital, e na terceira "Rifa" um aparelho televisor. É desconhecido o destino dado à renda desses sorteios ilegais, que não teve aplicação no que foi apregoado, ou seja, as obras do Hospital mesmo porque nada foi feito.

APROPRIAÇÃO INDÉBITA: José Goulart Câmara recebeu, em 1970, subvenção municipal de Cr$ 30.000,00 (Trinta Mil cruzeiros), destinado às obras do Hospital da Umbanda desconhecendo-se o destino da referida verba, que até hoje não teve a devida "Prestação de Contas", e nas obras não foi aplicada. Da mesma maneira não prestou contas de aproximadamente Cr$ 500.000,00 (Quinhentos Mil Cruzeiros) arrecadado das duas entidades em dois anos de ocupação ilegal.

DÍVIDAS: Só no I.N.P.S. a dívida atual é de mais de Cr$ 60.000,00 (Sessenta Mil Cruzeiros). Sendo o principal argumento da Extorção, ou seja "Licença" para os Centros Espíritas, deixaram de entregar mais de quinhentos "Estatutos" registrados aos Centros Filiados, cujas importâncias para tal finalidade foram recebidas pelos mesmos.

"REINTEGRAÇÃO DE POSSE"

A Ação de "Reintegração de Posse" na Justiça de Nova Iguaçu, movida por Wladimir Cardoso de Freitas, legítimo Presidente das entidades, encontra-se em fase final e visa regularizar a situação e concluir o Hospital, à curto prazo, contando desde já com o apôio da maioria dos associados e de pessoas de bem que querem ver a importante obra concluída.

— * —

CORRESPONDÊNCIA: Toda correspondência para Wladimir Cardoso de Freitas deve ser enviada para Rua Pernambuco, n.º 1.162 — Encantado — GB.

A VERDADE SOBRE O ESPIRITISMO: Também estamos participando do programa transmitido pela Rádio Continental, aos domingos. Mande noticiário do seu Terreiro, que prazeirosamente divulgamos.

Comestiveis Sinhá e Portuense Ltda.

Doces para corte — balas de diversas qualidades — Atacado e varejo — Preços especiais para terreiros e umbandistas em geral — Massas diversas pelos menores preços

DOMINGOS DE FRIAS DA ROCHA

Rua Dois de Fevereiro, 1085, lojas E e F — Pedidos pelo Tel.: 229-1376 — GB

GN CONTRA-CAPA
Mário Barcelos

Hospital Paralisado: Usurpadores Arrecadaram Quinhentos Milhões!

VLADIMIR CARDOSO DE FREITAS



FOTO 1 — Quinhentos milhões arrecadados, e o Hospital está na mesm a abandonado à própria sorte. A cruz espantará os Fariseus! FOTO 2 — Único "Melhoramento": Grade de madeira feita pelos usurpadores, fechando a entrada, querendo dizer: — "Aqui não se constrói mais"

Os usurpadores da Umbanda Fluminense, José Goulart Câmara, Lenor Lemos Wanderley e Celso Alves Rosa, arrecadaram, em dois anos de ocupação irregular a elevada quantia de quintos mil cruzeiros dos Centros Espíritas.

Apesar da considerável soma "arrancada" dos associados, os malfeitores deixaram a Federação Espírita Umbandista do Estado do Rio de Janeiro e o Hospital e Maternidade Espírita Umbandista à falência, num cáos administrativo e moral, com irreparáveis prejuízos à grande coletividade.

Os umbandistas, na administração dos impostores, só tinham oportunidade de pagar elevadas contribuições, geralmente sob ameaça mas não tinham direito à nenhuma assistência.

REPRESENTAÇÃO POLICIAL:

A "Comissão Executiva em Defesa da Umbanda" encaminhou ao Dr. Delegado Regional de Polícia de Nova Iguaçu, representação denunciando as atividades irregulares e a série de crimes praticados pelos indivíduos envolvidos no caso. A Representaçãc está acompanhada de provas irrefutáveis e declarações das inúmeras vítimas.

PRINCIPAIS DELITOS:

COAÇÃO E USURPAÇÃO DE DIREITOS: Em final de junho de 1970, José Goulart Câmara, sob coação e agressão física e moral, obrigou Wladimir Cardoso de Freitas a assinar renúncia da direção da Federação Espírita Umbandista do Estado do Rio e do Hospital e Maternidade.

EXTORÇÃO E INVASÃO DE DOMICILIO: A partir da tomada irregular o usurpador ordenou a extorção e o achaque em massa dos Centros Espíritas. Os elementos subordinados a J.

(Conclui na página 7)

Rádio Continental

1.030 KHZ e Ondas Curtas, em 6.195 KHZ, 49 mts.

Domingos das 21 à 1 Hora da Manhã

Produção e Apresentação Babalorixá MARIO BARCELOS ★ **Direção** SEBASTIÃO MENDE

A VERDADE SOBRE O ESPIRITISMO

UM PROGRAMA FEITO POR QUEM ENTENDE DAS COISAS DO SANTO

— Reportagens Externas — Noticiário dos Terreiros — Lendas do Santo — Doutrina — Pesquisas — Horóscopos — Comentários Respondendo aos Ouvintes e o Pino da Meia-Noite com Seu 7 da Lira

Será no Próximo Sábado em Sepetiba o Toque de Naña!

GN na umbanda

ÓRGÃO OFICIAL DO SORE

Ano 96 — Domingo, 23 e 3a.-feira, 24-7-1972 — N.º 56.203

No próximo sábado, a Roça do Xangô de Ouro, juntamente com o terreiro da Yalorixá Mariazinha Filpi e da nossa estimada Babá Iracema Cigana, estarão reunidos com outros irmãos de fé, no maravilhoso terreiro em Sepetiba de propriedade da Dona Mariazinha, num grande toque em louvor a Naña Buruquê. A festa será sem dúvida de confraternização e todo o povo daquela zona da Guanabara se fará presente prestigiando o acontecimento. Leiam detalhes da festa no corpo do tablóide.



Carlos do Boiadeiro e Seu Bonjto Terreiro

(Leia na página 5)

O Cantinho da Corrente Mental

MAE ELIS

TRÊS TESOUROS

Quinta-feira passada a minha caçula fez anos. O dia foi muito feliz, agitado pois ela quis convidar a todas as suas coleguinhas para irem lá em casa. Fiquei pensando: como o tempo corre depressa. Parece que foi ontem que ela era um espetinho, muito fininha e adoentada. Meu irmão costumava dizer que ela era o cristo da família. Hoje, já passados 10 anos, ela é forte e sadia, terrível e agitada como o são as filhas de Iansã nesta idade e eu sou feliz. Deus foi muito bom comigo pois me deu três tesouros imensos que são os meus filhos. A mais velha já é uma moça. Dia 31 de agosto fará 15 anos. O meu rapazinho tem 11 anos e é muito sério e compenetrado para a idade. Tem loucura por um carro e dirige melhor do que muita gente grande.

A minha caçula fez 10 anos e talvez agora fique um pouco mais calma. Agora vocês irão me perguntar o porque de eu escrever tudo isto. E a explicação é esta: muitas pessoas me perguntam o por que de eu me dedicar tanto aos problemas alheios se por acaso eu não os tenho, por que eu me dedico tanto ao santo e a resposta é só esta: Tudo o que eu faço, tudo o que eu penso se resume nos meus três tesouros e se Deus os me deu perfeitos e sadios, justo é que eu procure de alguma forma ajudar a quem tem problemas maiores que os meus, vocês não acham? E por isso que eu sempre peço a minha mãe Iansã para proteger a todos e digo para a Mulambo abrir os caminhos dos que nela confiam. Deus os abençoe, meus filhos!

RESPOSTA DA CORRENTE MENTAL DA CARIDADE

L. F.M. — O banho de sal grosso é muito bom para descarregar as pessoas. Serve também de calmante. Coloque um punhado grande dentro da banheira e tome um banho de imersão por uns vinte minutos. Você verá como se sentirá mais calma. Não jogue a água com sal grosso na cabeça.

SILVIA — Você deve fazer em sua casa um defumador de café e açúcar. Este defumador é uma espécie de chama-dinheiro e é feito de modo inverso dos outros. Também é bom se ter em casa uma planta chamada dinheiro em penca.

FATIMA — Peça a proteção de Nossa Senhora do Desterro para o caso de sua filha. Tenho a certeza que a santa atenderá ao seu pedido.

MARIA DE LOURDES — Para as suas dores de cabeça, procure um pai ou mãe de santo para que ela veja se o problema é de ordem espiritual. Se você é da Iansã como pensa que é, só uma consulta poderá lhe orientar de modo seguro.

FLORENÇA — Continuo aguardando o endereço da casa onde a Maria Padilha dá consultas de biquina.

LEONINA ESPERANÇOSA — Coloque um emplastro Sabiá no local da dor; não é só para os casos de espinhela que se usa o emplastro. Ele faz passar qualquer dor.

SONIA MARIA — Aguarde que estou enviando para você a Oração do Santíssimo Sacramento. Ela é uma oração muito forte que serve de fechamento de corpo.

M. P.Z. C. — Recebi sua carta desesperada. Estou lhe respondendo pelo correio. Por que você não vem aqui falar comigo ou com a Maria Mulambo? Caso deseje, telefone hoje para o número 249-6651 depois das 21 horas que eu estarei atendendo o telefone do Programa A Verdade Sobre o Espiritismo e falarei com você.

JURACI DE SOUZA — Não posso lhe dizer pelo jornal qual a oração de amarração de Santo Antônio. Mande seu endereço que lhe enviarei.

MAE ELIS — Atende com Pomba Gira, Maria Mulambo às segundas-feiras e aos sábados a partir das 15 horas na sede do SORE na Rua Pernambuco, 1161 no Encantado, auxiliada pelo vodunce Zaze Erangi.

Euadeci Tirou Iaôs!

No dia 15 próximo passado houve uma grandiosa saída de iaô na casa de Euadecy. Como sempre acontece a festa transcorreu num ambiente de grande afirmação espiritual e rara beleza. A equipe do SORE e da ROÇA do Xangô de Ouro tentaram ir até esta casa porém não encontraram a rua. Esperamos que os dirigentes do terreiro nos desculpem - mandem uma orientação sobre o modo mais fácil de se chegar lá. Desejamos aos novos iaôs muita felicidade na missão que hora iniciam. Oxalá abençoe a todos vocês.

GN na Umbanda
(Órgão Oficial do SORE)
EXPEDIENTE
Editor: MARIO BARCELOS
Correspondência:
Rua Pernambuco, 1.161
Encantado — GB

CANTINHO DA UMBANDA
ARTIGOS RELIGIOSOS
Umbanda — Candomblé — Ervas Medicinais —
Bijuterias — Curiosidades Afro-Brasileiras —
Produtos da Rosa Vermelha
ATACADO E VAREJO
Rua 7 de Setembro, 233 — Tel. 221-6474
(PRÓXIMO A PRAÇA TIRADENTES)

Alguns Terreiros Nossos Filiados!

Ilê da Jurema Caçadora. Avenida Felipe Cardoso, 1041. Yalorixá Heloísa Helena. Sessões aos sábados.

Abaçá Espada de Ouro de Iansã. Rua Camaropim, 240. Yalorixá Consuelo da Silva. Sessões aos sábados.

Tenda Espírita Xangô da Pedreira. Rua Nanitoba, 26. Yalorixá Alaíde Lima Tavares. Sessões aos sábados.

Ilê de Jagum. Rua Joaquim Ferreira, 10. Babalorixá Ariosto Silva e Souza. Sessões aos sábados.

Tenda Espírita Pai Benedito das Almas. Rua Orquídea, 95. Babalorixá João Fernandes. Sessões aos sábados.

Tenda do Caboclo Sete Flexas, Rua 43 lote 35 quadra 45, Jardim Catarina, São Gonçalo. Babalorixá Otávio Moraes de Melo. Sessões aos sábados.

Quintal Rocha de Caô. Rua Bezerra de Menezes, 222. Yalorixá Iracema da Cigana. Consultas diárias menos às quartas-feiras.

Aruanda de Ogum Megê, Rua Marechal Agrícola, 1021. Yalorixá Rosalina Maria de Oliveira. Sessões aos domingos.

Cabana do Caboclo Tamoio. Rua da Coragem, 341. Yalorixá Francisca de Freitas Soares. Sessões às sextas-feiras.

Tenda Espírita Estrela Guia. Rua Boassu, 320 fundos. Babalorixá José Geraldo da Silva. Sessões aos sábados.

Tenda Espírita Santa Rita de Cássia. Rua Guilhermina, 512. Yalorixá Maria Rosa de Oliveira. Sessões às segundas e sextas-feiras.

Tenda Espírita Nossa Senhora da Cabeça e Nosso Senhor do Bonfim, Rua Rego Barros, 67. Yalorixá Sebastiana Garcez Oliveira. Sessões às segundas, quartas e sextas-feiras.

Centro Espírita Maria dos Mares. Rua Feliz ardo Saavedra, 756. Yalorixá Enilde Pereira Serra. Sessões aos sábados.

Cabana Pai Joaquim de Angola e Vovó Rosa. Rua 31 quadra 9 lote 5 Parque Curicica. Babalorixá Ivo Anastácio Correa. Sessões às quartas-feiras e aos domingos.

Abaçá de Oxalá e Oxum. Rua Pinhará, 509. Yalorixá Maria José Matos da Cruz. Sessões aos sábados.

Roça de São Lázaro e Nossa Senhora da Conceição, Rua F lote 181 Parque Santana — São João de Meriti. Yalorixá Secundina Lopes da Anunciação. Consultas às terças, quintas e sábados.

Ordem Umbandista Jurema da Cachoeira. Avenida Marechal Rondom, 1985. Yalorixá Therezinha Tostes Frusca. Sessões aos sábados.

Cabana Ogum Megê e Tira Teima, Rua Quintão, 907. Yalorixá Conceição Santana da Cruz. Sessões aos sábados.

Casa de Euadocy, Rua Pedra Rosa, 356. Yalorixá Clotilde dos Santos Rodrigues. Sessões aos sábados.

Tenda Espírita Divino Espírito Santo, Rua Gustavo de Andrade. 173. Babalorixá Tébio Afonso. Sessões aos domingos.

Centro Espírita Ogum Beira Mar, Estrada do Maracajá. 884, Galeão. Yalorixá Isabel Leite Cardoso. Sessões às quartas e sábados.

Ilê de Olanicé, Rua Freire Cardoso, 8. Babalorixá Luís Carlos de Araújo. Sessões às segundas e quintas-feiras.

Centro Espírita Ogum Humaitá, Rua Duarte Teixeira, 331. Babalorixá Margarido D'Ávila. Sessões às quartas e sábados.

Tenda Espírita Tia Maria do Rosário. Rua do Aprendiz, 13. Yalorixá Adilma dos Santos Fonseca. Sessões aos sábados.

Rádio Continental
1.030 KHZ e Ondas Curtas, em 6.195 KHZ, 49 mts.
Domingos das 21 à 1 Hora da Manhã
Produção e Apresentação Babalorixá MARIO BARCELOS ★ Direção SEBASTIÃO MENDE
A VERDADE SOBRE O ESPIRITISMO
UM PROGRAMA FEITO POR QUEM
ENTENDE DAS COISAS DO SANTO
— Reportagens Externas — Noticiário dos Terreiros — Lendas do Santo — Doutrina — Pesquisas — Horóscopos — Comentários Respondendo aos Ouvintes e o Pino da Meia-Noite com Seu 7 da Lira

CRÔNICA

— MARIO BARCELOS

A máquina estava ali, bem na minha frente. Os dedos nervosos querendo começar um namoro com as teclas para no fim, gerar deste amor entre eles, dedos e teclas, um filho, que seria a crônica que vocês esperam ler todos os domingos. Parecia que o casal estava em desacordo neste dia. Dedos aflitos e teclas mudas. O dia estava igual ao romance. Frio e chuvoso. Triste e arrastado. De repente, comecei como começo todas as vezes e me lembrei de uma coisa importante: A vida estava, naquele momento de indecisão passando por mim, quando a minha missão é passar por ela e deixar no chão fôfo do rumo de cada um, a marca ou pegadas da nossa passagem. Elas precisam ficar fundas e bem delineadas para que ninguém confunda de quem são elas.

Eles começaram a se entender. Dedos e teclas iniciaram, ou melhor, reiniciaram um namoro sutil e foi saindo isto que vocês estão ouvindo agora. Vamos divagando pelo tempo, vamos penetrando em nós mesmos e às vezes achamos que o nosso mundo é vazio. Eu por exemplo dou, vez por outra, tratos a bola: "Será que Oxalá escolheu certo?... Seria de fato eu o homem para esta pesada missão? Se ele escolheu bem, porque tenho tantos defeitos? Acho mais que a missão deveria ser para um puro, um correto, um inflexível, um santo e eu não sou, decididamente, nada disso. Penso positivamente, mas ao mesmo tempo me auto-analiso e fico pensando: O Bom Pai sabe escrever certo por linhas tortas e procuro dentro das coisas tortas da minha vida escrever certa a determinação que ele me confiou, com muita honra para mim, mas que cumpro com o mais profundo respeito e a mais profunda humildade.

Um dia desses, uma senhora que nos visitou disse sinceramente: "Engraçado, muita gente me dizia que você era pedante e vaidoso. Grosseiro e indiferente aos seus semelhantes." Eu, meio encabulado, procurei saber mais das coisas que falam de mim por aí a fora e ela encerrou a conversa dizendo: Não é nada disso. Você é muito pelo contrário.

A verdade, meus irmãos, é que eu já tentei muitas vezes ser hipócrita, mas falhei redondamente, pois o que não sinto e tenho que representar para mim é arte e decididamente não sou dado a representações. Digo sempre o que sinto e o que acho que deve ser dito e levando assim a minha vida, vivo bem comigo mesmo se bem que em certas ações ganho novos antipatizantes, mas me resta a certeza de que ganho também novos simpatizantes.

Na verdade eu sou tão pequeno e tantos me acham tão grande. Na verdade eu sou o menor dos servos de Oxalá e muitos me acham vaidoso por ter a missão que tenho e que sinceramente eu não escolhi. Por isso tudo, eu lhes digo: Muitas vezes Deus escreve certo por linhas tortas e com toda a certeza eu sou uma dessas linhas tortas que ele escreve. Que o nosso Pai esteja no coração de vocês todos. Saravá.

A FIDALGUIA DA YÁ MARIAZINHA!



Perfeita anfitriã, Mariazinha do Caboclo Folha Verde tem sempre um sorriso reservado para todos os que comparecem aos domingos, ao seu terreiro, na rua Cunhapaíba, 217, casa 3, no Eng. de Dentro, para assistir ao programa A VERDADE SOBRE O ESPIRITISMO que daí é transmitido das 21 horas à uma da manhã.

Graças a Oxalá, em cada apresentação a casa fica mais cheia o que demonstra o sucesso do programa que vem sendo levado ao vivo e com a participação de todo o povo espírita que lá comparece para cantar curimbas e participar de toda a grandiosa programação de quatro horas o que quer dizer que o nosso programa é o de maior tempo de duração do Rádio Brasileiro em matéria de programa religioso.

Na foto, a simpática e querida Yalorixá, juntamente com o produtor e apresentador do programa, o nosso irmão Mário Barcelos, vendo-se ao centro a jovem Sandra Leite, filha de santo da casa de Mariazinha e futura noiva do Vodunce Zazi Erangi.

Iracema da Cigana Atenderá ao Convite

Dirigido com muito carinho pela simpática Yalorixá Iracema da Cigana, funciona em Vaz Lobo o Quintal Rocha Caô, situado na Rua Bezerra de Meneses, 222 Iracema é, sem dúvida alguma, nossa amiga das mais queridas e sabemos que podemos contar com ela e suas filhas em todas as nossas iniciativas. Por isso temos a certeza de que no toque de Sepetiba ela estará presente nos alegrando com o seu sorriso simpático e as suas vestimentas coloridas. A Yalorixá Mazinha Filpi manda, por nosso intermédio, um recado para a Iá Iracema: "Não falta pois desejo que você com a cachoeira de nossa mãe Iansã tenho no meu terreiro". também dizemos a ela coisa: por favor, não falte à nossa festa Yalorixá Iracema da Cigana.

A Doutrina da Espiritualidade

CARLOS ALLEMAND

Enorme tem sido, através dos tempos, a preocupação dos homens de Ciência em negar e destruir todos os fenomenos considerados extranormais e que fogem à compreensão dos cérebros afetos a idéias essencialmente materialistas.

Na Idade Media chegou-se mesmo ao cúmulo de sacrificar-se em oraça publica as pessoas que exteriorizavam seus dons mediúnicos mesmo que estas manifestações fossem dadas inconscientemente sendo que estas criaturas eram acusadas de bruxarias e feitiçarias, além de compactuar-se com Satanaz.

Foram assim comendas inumeras injustiças e atrozes sofrimentos tiveram, por esta razão, vários espiritos que aqui encarnaram nesta época trevosa, sendo que tudo isto aconteceu em virtude de misericordia divina, pois eles vieram a Terra com o objetivo de resgatarem dividas contraidas em pretéritas existências, purificando-se pelo sofrimento e redimindo-se pela serenidade com que enfrentaram as dores humilhações e atribulações.

Este foi o caso para citar-se um exemplo de Joana D'Arc que condenada como herege foi queimada viva pela fogueira da inquisição.

Mais tarde, verificando-se o engano, foi canonizada pela mesma Igreja que a condenou e recebeu o titulo de SANTA.

Até hoje a despeito do vertiginoso progresso da tecnologia e do espantoso avanço da Ciência humana que lança arrojadamente modernissimos engenhos nucleares além da orbita terrestre atingindo a Lua, Marte, Venus e outros planetas do sistema Solar na busca incessante do dominio do Cosmos existe ainda um certo temor, um receio do homem em admitir a existência do Espirito e do Mundo Espiritual.

Quando um fato concreto de atuações de entidades espirituais vem a tona como curas e aparições é logo explorado largamente pela imprensa como algo extraordinario, incrivel e maravilhoso, fantastico e os acontecimentos vão sendo distorcidos a fim de que seja acionada com mais constância e êxito a maquina oublicitaria que manipula a bel prazer a opinião pública sendo o objetivo comercial a sua principal meta entrando a parte cultural e cientifica como meros fatores secundários.

Entretanto, nos meados do século XIX, em Paris, na França, Allan Kardec codificou a Doutrina dos Espiritos, que novas luzes vislumbrou para os habitantes de nosso planeta, segundo a advertência do CRISTO de que, no fim dos tempos, haveria um só rebanho para um só pastor, isto é, uma só Religião para um mesmo Deus.

Reagiram violentamente contra a Doutrina Espirita os pregadores das outras religiões e seitas religiosas que, aliados aos materialistas, procuraram destruir a nascente filosofia dada a lume por Allan Kardec e começaram os ataques aos seguidores do Espiritismo que foram ridicularizados, vilependiados e tachados de loucos, visionários e discipulos do demônio.

Tudo em vão, porém, em virtude de que jamais o SOL poderá ser tapado com uma peneira, pois seus raios ultrapassarão os furos da mesma, a verdade vem sempre a tona por mais que interesses escusos a queiram esconder.

A Doutrina Espirita logica, perfeita e irretorquivel dá ao HOMEM a sua exata dimensão ante DEUS que sendo Todo Poder e Bondade é porém acima de tudo, essencialmente Justiça.

Assim, nos dá esta abençoada doutrina a plena certeza de que nós mesmos, por nossos atos ações e pensamentos é que somos responsáveis por tudo aquilo que nos acontece, seja de bom ou de mau. Se fizermos o bem receberemos o bem porém se fizermos o mau só poderemos receber o mau.

Muitas vêzes uma pessoa boa e virtuosa recebe inúmeras ingratidões e aparentes injustiças porém verdadeiramente está pagando o que já fez se não nesta em existência ou existências anteriores resgatando o seu débito com o Criador cumprindo as Leis do Carma e de Causa e Efeito.

Aqueles que desejarem entender o mecanismo da Doutrina Espirita é recomendável as obras editadas pela Federação Espirita Brasileira, cuja livraria ésta situada na Avenida Passos 30 - GB sendo destaque especial o "LIVRO DOS ESPIRITOS" escrito pelo próprio Codificador, Allan Kardec.

Pelo exposto, verifica-se que a humanidade não deve temer a expansão do Espiritismo em todos os quadrantes da Terra, pelo motivo de tratar-se de uma doutrina de Paz, Amor e Esperança, precursora do Mundo Maravilhoso de Amanhã, da Civilização da Fraternidade, onde não haverá guerras, doenças, vicios e desolações, não havendo lugar para ódios e vinditas e as religiões serão substituidas pela verdadeira Religião, que é a RELIGIÃO DO AMOR UNIVERSAL, cujos templos são os próprios corações humanos.

LEIA AOS DOMINGOS

GAZETA NA UMBANDA

Terreiro Agradece Visitas Ilustres!

A Tenda Espirita Vovo Maria Conga de Aruanda teve o prazer de receber ilustres convidados acompanhados de seus familiares, em confraternização e homenagem à data natalicia do Centro e da querida Cabocla Jurema, realizada no dia 15 de julho com inicio às 20 horas na sede do terreiro na rua São Roberto, 20 no Estácio.

A Diretoria agradece sensibilizada a presença das personalidades abaixo relacionadas:

Dr. Carlos Alberto Cruz e familia. — Dr. Arlindo Carvalho e familia. — Sr. Alberto Rodrigues Cerqueira, Diretor do Moinho de Ouro, e familia. — Sra. Iracema Pereira Dias e familia. — Sr. Presidente da Congregação Espirita Umbandista do Brasil. — Sr. Ariosvaldo da Costa e familia. — Sra. Alzira Simões da Costa e familia, representantes de diversas entidades espiritas e a caravana do Supremo Órgão das Religiões Espiritas.

Noticias da Equipe Vovô Chico!

Tenda Espirita Filhos de Oxalá, situada na Rua Jose Damota, 371, Ricardo de Albuquerque. Zelador de santo Rogério Olace Quitule. Dia 27 de julho saida de Yao as 20 horas.

—:—

Tenda Espirita Caboclo Arranca Toco, Rua Barão Jaguari, nº 263, Iraja. Babá Irene, Guia-Chefe Caboclo Arranca Toco. Esta casa realizou um toque em homenagem as Ibeijadas. Gira esta realizada no dia 16 p p A casa esteve superiotada, foi uma linda Gira. Esteve presente Ubaldo da Equipe Vovô Chico, que foi recebido pelo Caboclo Arranca Toco que forneceu os dias das suas Giras, segundas, quartas e sextas-feiras as quintas-feiras consultas com Vovô Catarina.

—:—

Tenda Espirita Operários de Jesus, Rua Goias, nº 392, Encantado. Babalaô Edson Pessoa. Sessões as segundas quartas e sextas-feiras as 20 horas.

—:—

Cabana de Obaluaê Sede Rua Luiz Soares, 142 Estação de Morro Agudo. Babalaô Bento de Obaluaê. Toque aos sabados de 15 em 15 dias.

ORAÇÃO PELO ANJO DE GUARDA

Eu que habito sob a égide do ALTISSIMO digo ao PODEROSO ZAMBI:

— SOIS MEU REFÚGIO E MEU BALUARTE, MEU DEUS A QUEM ME CONFIO.

Porque ELE me ha de livrar da maldade humana e do desespero espiritual, cobrir-me-á com a sua sombra UNIPOTENTE e me abrigará sob a sua proteção; escudo e defesa será minha fidelidade ao SENHOR ZAMBI; não terei medo do terror nem do mal que se propaga nas trevas e meu ANJO DE GUARDA será forte.

Caiam mil à minha esquerda ou dez mil à minha direita eu não serei atingido; com meus olhos contemplarei o castigo dos impios, pois o SENHOR ZAMBI é o meu refúgio e DELE faz meu baluarte.

Não me acontecera nenhuma calamidade, da minha casa não se há de acercar nenhum flagelo e o meu ANJO DE GUARDA será forte.

Em meu favor dará ordem às suas LEGIÕES DE LUZ que me guardem em todas as minhas horas e guiar-se-ão ELAS pelas suas mãos para que meus pés não tropecem na pedra do mal; andarei sobre a serpente da maldade e calcarei aos meus pés a inveja e o orgulho dos meus semelhantes e o meu ANJO DE GUARDA será forte.

SENHOR ZAMBI a mim que o invoco livra-me de todos os perigos e proporciona-me longos dias de vida feliz e trabalho em favor dos necessitados, mostra-me o caminho da luz para que um dia eu chegue aos teus pés, dai LUZ E FORÇA AO MEU ANJO DE GUARDA, para que ele possa conduzir-me pelos caminhos do BEM e da CARIDADE, sem que nada possa atingir-me, nem material nem espiritualmente... SARAVÁ ZAMBI; SARAVÁ OXALÁ... SARAVÁ MEU ANJO DE GUARDA.

TENDA DE IANSÃ VAI LOUVAR VELHA NANÃ!

Dia 30 de vindouro, a Tenda de Iansã realizara a festa em homenagem a Nanã nas matas da Tijuca. Na ocasião o caboclo Folha Verde, chefe do terreiro, realizará obrigação aos filhos da casa.

Seções naquele Pegi sito a Rua Pessoa de Barros 60 sob., às segundas-feiras a partir das 20 horas.

Consultas com a Ialorixá Léa Paiva segundas e têrças e quintas-feiras das 9 às 17 horas.

O Sr. Arlindo, ouvinte assiduo do programa "A Verdade Sobre o Espiritismo" inaugurou o Cazua do Rei Congo, a Rua Professor Gabizo, 2 na Tijuca.

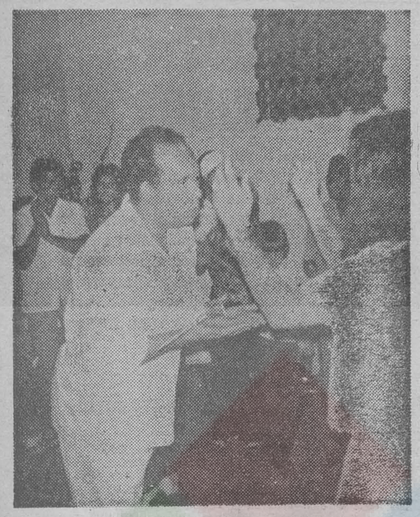

Carlos do Boiadeiro e Seu Bonito Terreiro

A Fraternidade Espirita João Batista e Santa Bárbara, funciona em sua linda sede na Travessa Garcia, 92, Bairro Tenente Jardim, São Gonçalo, Estado do Rio.

Seus toques são aos sábados de 15 em 15 dias e as consultas às segundas-feiras com Pai João do Congo a partir das 18 horas. O jogo de búzios é aos sábados a paritr das 9 horas da manhã. A casa segue o ritual de Umbanda e tem na chefia o Alufá Carlos do Boiadeiro, Mãe Pequena Lurdes Silva, Ogã Jorge Luiz. As consultas com a Pomba Gira Padilha do Rosário são às sextas-feiras a partir das 16 horas.

Aproveitamos a oportunidade para convidar o conhecido Babalorixá fluminense para comparecer ao programa "A Verdade Sobre o Espiritismo", trazendo alguns dos seus filhos para cantarem, durante o horário da transmissão, algumas curimbas.

Será no Próximo Sábado em Sepetiba o Toque de Nanã!



No dia 29 próximo estará sendo festejada a mais velha Iabá. Em todas as casas espiritas os tambores rufarão louvando a Nanã, que para os católicos recebe o nome de N. Senhora Santana. Atendendo a um gentil convite da Yalorixá Mariazinha Flipi, zelador Mário Barcelos e todos os seus filhos de santo estarão neste dia em Sepetiba para fazerem uma pequena gira de confraternização. Os que desejarem assistir a este toque deverão entrar em contacto com a Mãe Elis na sede do SORE ou pelo telefone "249-3128" a fim de marcarem o horário de encontro na Praça Mauá, ponto final de um ônibus que deixará na porta do terreiro. Espera-se o comparecimento de um grande número de pais e mães de santo, que com sua presença prestigiarão a festa. O endereço do terreiro O início do toque está previsto para as 18 horas.

Leia Sempre

O Tablóide "GAZETA NA UMBANDA"



Xangô de Ouro e as Correntes!

A Roça do Xangô de Ouro, dirigida pelo Babalorixá Mário Barcelos vem realizando suas Correntes de Caridade todas as quartas-ferias e a afluência do público que all vai em busca de lenitivo para os seus problemas tem sido bem grande. A corrente tem feito realmente coisas maravilhosas, desde que seja feita com fé. Além das quartas-feiras o terreiro dá toques normais aos sábados, sendo que o do próximo dia 29 será, como já está sendo anunciado, no terreiro de Sepetiba. As consultas nesta casa são às terças, quartas e quintas-feiras. Jogo de buzios com o zelador do santo Mário Barcelos e às segundas-feiras e sábados com a Pomba Gira Maria Mulambo da mãe Elis. A sede provisória da Roça é no Supremo Órgão das Religiões Espiritas: rua Pernambuco 1161, estação do Encantado, onde o babalorixá Mário Barcelos e todos os seus filhos aguardam a sua visita.

RESPONDENDO AOS LEITORES

MÁRIO BARCELOS

SANDRA LEITE — P: É verdade que as Pombas Giras gostam de colares, brincos e pulseiras? O senhor acha isto certo?

R: As Pombas Giras são espíritos que se acham em fase evolutiva. São naturalmente vaidosas e eu acho certo presenteá-las com o que elas gostam. A Maria Mulambo que trabalha com a Elis, mãe pequena do meu terreiro, gosta muito de bijouterias douradas, mas gosta mais ainda de cigarros sem filtro e champagne. É gosto dela, e esse gosto pode variar de uma Pomba Gira para outra. Eu acho que o gosto de uma entidade, seja ela Exu, Pomba Gira, Caboclo ou Preto Velho, deve ser respeitado.

IRIA NUNES — P: Como se pode conseguir a prece da Corrente Mental que o senhor lê no Programa "A Verdade Sobre o Espiritismo?

R: Pretendo mandar imprimir e vou envia-la a todos que escreverem para o SORE — Rua Pernambuco, 1161 — pedindo-á. Você já está na fila para receber uma cópia.

GENI DE SOUZA — P: Onde poderei encontrar um bom jogo de búzios?

R: Todo jogo é bom, desde que feito com honestidade. Não posso indicar um, pois eu tambem jogo e logicamente só me responsabilizo pelo meu.

NELI DE AZEVEDO — P: Quando uma pessoa está atravessando uma maré pesada, isto pode ser problema de santo? O que se deve fazer?

R: Todos temos na vida fases boas e más. As vezes a má sorte que parece nos perseguir durante uma determinada época é mesmo problema do santo e a pessoa deve consultar um zelador ou zeladora de sua confiança e ver o que deve fazer.

IRACEMA NASCIMENTO — P: Por que será que sempre que entro em cemitério sinto uma sono fora do comum e quase não consigo andar?

R: Você deve procurar um zelador para que ele veja nos búzios qual é o seu santo. Você poderá ser filha de Obaluaê e estar em tempo de feitura. Aconselho-a a não ir a cemitérios antes de ver isto, pois você pode até "Boiar".

LUCINDA DA CONCEIÇÃO — P: Por que os Exus e Pombas Giras são apresentados nas casas comerciais com chifres e rabo?

R: Eu acho isto um conceito errado sobre os exus e acho que os praticantes na nossa Umbanda deveriam não comprar as imagens que tivessem este aspecto.

ROSA LUCIA — P: Qual o endereço do SORE e quais os dias de consultas?

R: O endereço do SORE é Rua Pernambuco, 1161, no Encantado e as consultas são às segundas e sábados com a Pomba Gira, Maria Mulambo e às terças, quartas e quintas-feiras o jogo de búzios. As consultas são sempre a partir das 15 horas.

JANE BARBOSA — P: Qual o banho que se deve tomar contra a inveja e o mal olhado?

R: As ervas mais usadas são: o abre caminho, bem com Deus e vence demanda, mas existe uma infinidade deseds para o mesmo fim.

ROQUE CARNEIRO — P: É bom um filho de Omulú ter cachorro em casa?

R: É sim, os animais seguram muitas coisas que poderiam atingir ao seu dono.

NORMA COSTA — P: Quais os dias de sessão no seu terreiro? Qualquer pessoa pode ir?

R: As sessões são aos sábados a partir das 20h30min. A entrada é franca para todos os que têm fé e sabem respeitar uma casa de santo.

VIGILANTE OLIVEIRA — P: Qual o dia que se trata Xangô e Oxalá?

R: Xangô é às quartas-feiras e Oxalá às sextas-feiras.

WALTER COSTA FERREIRA — P: Qual o Caboclo que tem nome de cobra?

R: Eu conheço o Caboclo Cobra Coral, e o Caboclo Sucuri. Existe também o Caboclo Gibóia, mas este eu não conheço.

A TODOS OS TERREIROS

Pedimos aos terreiros, sejam ou não filiados ao SORE, que desejarem ser anunciados no Tablóide GN na Umbanda e no Programa A Verdade Sobre o Espiritismo, que enviem a programação de suas festas e giras até a terça-feira da semana que antecede à festa. Avisamos que não temos cobradores e que toda a propaganda, tanto no rádio como no jornal, é inteiramente gratuita. Esperamos os noticiários de todos vocês.

Exu do Lodo Ganhou Boi

Realizou-se no dia 15 próximo passado o monumental toque d. Exu da Tenda Espírita Ogum Dilê que tem sua sede na Rua João Ribeiro, 549 casa 5 e é dirigida com muita firmeza e carinho pelo babalorixá Jurandir Cinnell. O Exu homenageado recebeu de presente um boi, que após a matança e o ritual de praxe foi servido aos presentes em forma de gostoso churrasco. O Exu do Lodo foi também muito presenteado pelos seus seguidores que tem nesta entidade um amigo leal que procura sempre resolver seus problemas. Que Ogum lhe dê cada vez mais luz, é o que nós lhe desejamos. Saravá.

Escolinha Aladim

Maternal — Jardim de Infância — Pré-primário e Primário — Bandinha — Baby English — Ensino Especializado

Grande área para recreação

Rua João Alfredo, 32 — Muda

Telefone: 232-0250

DIREÇÃO DA PROFESSORA NELY

MATRICULAS ABERTAS

Terreiros Que Estiveram Visitando Nosso Programa

Terreiros que se fizeram representar domingo passado no programa a VERDADE SOBRE O ESPIRITISMO:

Tenda Espírita Vovó Maria Conga da Aruanda, rua São Roberto, 20 - casa 1 — Babá Normélia Castelo Branco, sessões às segundas e quintas-feiras das 20 às 22 horas. Consultas: segundas-feiras com Vovó Conga e quintas-feiras com a Pomba Gira.

o)::(o

Casa de Caridade Reino de Angoia, Ilê de Omulu Ogiba, rua Botocudos, 115 - Freguezia, Ilha do Governador. Babalorixá Ari Ferrante.

o)::(o

Cabana Espírita Caboclo Taubaté, rua Leonídia, 67 - Ramos. Yalorixá Emília S. Martins. Sessão às sextas-feiras às 20 horas. Consultas às quartas-feiras às 20 horas com Pomba Gira Lonam.

o)::(o

Ilê de Abaloiá, Ebami Olá Deci. Festa da Maria Padilha, dia 5 de agosto. Rua Guararapes, lote 26 - quadra 12 - São Bernardo.

o)::(o

Centro Espírita Pai Manê Dangola, rua Júlia Antunes, 62 - Pilares. Babá Esperança Simões.

o)::(o

Tenda Espírita Ogum Rompe Mato, Travessa Recife, Nilópolis. Babalorixá Anselmo F. da Silva. Pai Pequeno Vilmar de Lima.

Terreiro do Caboclo Pena Verde, rua Bernardo Guimarães. 108/110. Babalorixá Ney Ribeiro.

o)::(o

Tend aEspírita Recanto de Oxalá, Rua Ministro Gabriel de Piza, n.º 70, Jacarepaguá. Babá Minervina Gomes Guia-Chefe Caboclo Beira-mar e Preto Velho Pescado. Sessões às quartas e sábados às 20 horas.

LEIA AOS DOMINGOS

GAZETA NA UMBANDA

FOTOGRAFIAS EM TERREIROS

Odete, é especialista em fotografias de terreiros e está à disposição de todos para fotografar solenidades obrigações em matas, cachoeiras e mesmo em camarinhas, bem como batizados e casamentos. Os interessados poderão ligar para 256-8319 p.f., e deixar o recado para a ODETE FOTÓGRAFA.

Marmoraria M. Conga

F.R.R.I. 426.254-00 C.G.C.-M.F. 34.154.591

Antonia das Neves Pinto — Marmoraria

Executa-se com perfeição todo e qualquer trabalho concernente ao ramo

Mármores e Granitos Nacionais e Estrangeiros

DARCY FERREIRA PINTO

Gerente

Av. Automóvel Clube, 2888 — Irajá — Tel. 391-0251

Tablóide GN na Umbanda

Um jornal de utilidade pública da nossa religião!

Mutirão da Umbanda

(NOTICIÁRIO DA ORDEM ESPIRITUALISTA DO BRASIL)

Pobres Indacás de Afôfô

Escreve: MIRON FILHO

Meus Irmãos, presados e desconhecidos leitores que nos prestigiam mesmo anonimamente, quando nos propusemos a levar a bom termo qualquer missão de pronto encontramos os do contra pelo simples fato de serem do contra. Principalmente quando a missão é em defesa de uma coletividade, classista ou religiosa o que é o nosso caso. No entretanto apesar de calejado em assuntos desse MISTER, nunca encontramos uma razão justa e real do porque de sermos constantemente, levados a escracação pública e sermos as eternas VITIMAS dos inverterados INDACAS DE AFOFO. Agora com maior dose de responsabilidade por estarmos liderando uma parcela de nossa querida UMBANDA na baixada fluminense em pouco mais de noventa dias de persistente e insesante trabalho para procurar arrumar a casa aparando as arestas e recuperando as "ovelhas desgarradas" de nosso rebanho. Deixando inclusive de dar a devida assistência ao lar, para dar a vós outros Irmãos de FÉ, o que temos de bom e nos é determinado pelos ORIXAS. No entretanto causa-nos espécie quando "Ilustres prelados" da Igreja Católica Apostólica e Zeladores de Orixas, que após passarem pelo semonário e cumprirem com os preceitos determinados pelo RITUAL dos CULTOS, por despeito, inveja ou falta de capacidade e moral, descem ao lodoçal e passam a assacarem ofensas e difamações somente compatíveis àqueles tidos como marginais irrecuperáveis. Há vocês meus Irmãos que pelo visto este humilde servidor do exército de OXALÁ, está incomodando-os não sei porque. Mais vou deixar bem claro a vocês, sou homem macho mesmo e não muleque e tenho curso de responsabilidade por isso estou nesse importante cargo de lhes comandar, atribuição dada por vocês próprios se estou contrariando seus interesses são outros assuntos que poderemos debater em mesa redonão levar ofensas para casa. e meu maior defeito é falar de frente sendo por muitos considerado um grosso por não levar ofensas para casa. Me deixem em PAZ pois tenho uma misão a cumprir e se vocês não têm coragem de lutar, fiquem de lado. Mais pelo amor da santa não pertubem. Podem encerrilhar suas armas porque sinão vão morrer de dentes arreganhados, se penham que deixarei a missão na metade do caminho. Vocês meus Irmãos e companheiros de lutas que estão servindo de instrumentos de nossos inimigos gratuitos e ainda mais engrossando as fileiras dos FARIZEUS e FARSANTES. Tomem cuidado porque estou be massessorado e com excelente cobertura do ASTRAL, não se iludam. Agora mais do que nunca estou firme como uma rocha. Além detudo Pai Xangô o homem de justiça está em nossa gira.

Sabem mais para encerrar os CAES LADRAM E A CARUAGEM PASSA.

Terreiros Que Recomendamos

Terreiro Afro-Brasileiro (Yle D Dan) — Rua Péricles, 22 — Jardim Redentor. Belford Roxo. Direção espiritual Yalorixá Marly Simões. Sessões de 15 em 15 dias aos sábados.

C. E. Jesus de Nazarete (Umbanda) — Localizado a Rua Jequetiba Mimoso 19 Jardim Boa Esperança. Belford Roxo. Atende para consultas aos sábados de 13 às 18 horas. Sessões de desenvolvimento aos sábados, de 15 em 15 dias. Gira comandada por Caboclo Rei da Mata Virgem. Vovó Zé Campelo. A direção da casa está entregue aos cuidados da eficiente Yalorixá Maria Joana da Conceição que é auxiliada pelas sambas Ana Maria e Maria das Graças.

Centro Espírita do Oriente — Rua Nilópolis 131 — Edem. S. J. de Meriti. Sessões de 15 em 15 dias aos sábados de 18 às 22 horas. Sob o comando de índio Sartu e Irmão Cigano. A direção espiritual é de responsabilidade da Irmã Dalva Ramos.

Tenda Espírita Ogum Beira-Mar — Rua Peri 9 — Edem. S. J. de Meriti. Atende para consultas as segundas, quartas e sextas-feiras. Sessões de 15 em 15 dias aos sábados. Direção dos trabalhos ao encargo da Yalorixá Odília Gonçalves.

Cabana Espírita Três Irmãos — Rua Francisca Guimarães Neves, 6 — Vila Norma, Edem — S. J. de Meriti. Sessões de 15 em 15 dias aos sábados. Atende para consultas: segundas, quartas e sextas-feiras. de 10 às 18 horas. Na presidência da casa está a eficiente Yalorixá Irene da Silva Rocha.

Tenda Espírita Jurema da Estrêla Guia — Vem desenvolvendo um sistema de trabalho eficiente e dentro das normas exigidas pelo Ritual de Umbanda. merce das excelentes qualidades materiais e espirituais de nossa Irmã Yalorixá Zenaide de Saldanha Ramos. As sessões de desenvolvimentos são realizadas aos sábados de 15 em 15 dias. Comandadas pelos formosos Malungos Caboclos Jibóia e a rainha da Umbanda a querida Cabocla Jurema. A sede está localizada a Rua Nápoles 259 — Vila Zulmira, Edem — S. J. de Meriti.

Abaçá N. S.ª das Candeias — Culto Afro-Nação de Keto situado a Rua Francisco Guimarães, 316 — Vila Norma, Eden — S. J de Meriti. Sessões de 15 em 15 dias aos sábados. Também atende para consultas às têrças quintas e sábados de 12 às 18 horas. Direção Espiritual da Yalorixá Maria da Hora P. Silva.

Centro Espírita N. S.ª da Conceição Aparecida — Rua Tenente Souza Ramos 389 — Vila Norma, Eden — S. J. de Meriti. Dirigido pelo Babalorixá João Orlando Salgado. Realiza sessões as quartas-feiras. Atende para consultas de 8 às 15 horas, as segundas, quartas e sextas-feiras. com Pai José da Ronda e Pai Ogun da Linha.

Tenda Espírita Caboclo Arranca Toco de Guiné — Rua Dez 34 — Vila Norma — Eden — S. J. de Meriti. Realiza jogo de Búzios e consultas às segundas, quartas e sextas-feiras de 9 às 18 horas. Sessões aos sábados, de 19 às 3 horas. Direção espiritual da prestimosa Yalorixá Maria Sepal L. Coutinho.

Centro Espírita Vovó Luiza D'Angola — Culto de Umbanda fundado em 16 de março de 1940. Vem desde essa época realisando um trabalho de grande vulto em prol de nosa seita com a cura de diversos Irmões considerados sem salvação. e um trabalho quase que anônimo pois os mentores espirituais da casa não querem alarde das ações ali praticadas. no entretanto os que foram beneficiados em contacto com a repor-tagem fizeram questão de alardear os benefícios recebidos. A direção espiritual está a cargo da simpática e atenciosa Irmã Yalorixá Ione Maria da Silva. As consultas são realisadas as segundas. quartas e sextas-feiras de 9 às 18 horas. Desenvolvimentos às quartas-feiras de 19 às 24 horas. Esta casa de caridade está localizada à Rua Noel E. S. Marsal. 107 — Vila Norma Eden — S. J. de Meriti.

Tenda Espírita Vovó Rosa Baiana — Ritual de Umbanda. Sessões de desenvolvimentos aos domingos e atendimentos para as consultas às segundas quartas e sextas-feiras de 12 às 18 horas. A presidência da casa está aos cuidados da Irmã Adil G. de Oliveira, direção espiritual Francisco da Silva

C E. Caboclo Rompe Mato. Caboclo Arranca Tôco e Oxósse Brasinha — Localizado à Rua Vera Cruz 28 — Vera Cruz Velha. Município de Miguel Pereira — Est. do Rio. Atende para consultas as segundas — quartas e sextas-feiras. de 8 às 18 horas. Sessões de desenvolvimento aos sábados de 20 às 5 horas. A direção espiritual está a cargo do Irmão Antonio Martinho. na Presidência está a abenegada João de Jesus.

Tenda Espírita Caboclo Sete Flexas — Localizado à Rua Judite Lote 7 — Vila Norma — Eden — S. J. de Meriti. Sessões quinzenalmente aos domingos de 15, às 23 horas. Realiza consultas às segundas, quartas e sextas-feiras de 8 às 18 horas. Direção espiritual da nossa dedicada e competente Yalorixá Luzia Antônia de Fátima.

Centro Espírita N. S.ª da Conceição — Situado na Rua Regina, Lote 839 — Parque Suécia. Belford Roxo. Atende para consultas as segundas. quartas e sextas-feiras. de 8 às 18 horas. Com as seguinte sentidades: Caboclo Sete Flexas Vovó Cambinda e Exu Tranca Rua das Almas. A presidência e direção espiritual está entregue aos cuidados da eficente Yalorixá Maria da Luz.

Leia Sempre Aos Domingos "GN" Na Umbanda

Comestiveis Sinhá e Portuense Ltda.

Doces para corte — balas de diversas qualidades — Atacado e varejo — Preços especiais para terreiros e umbandistas em geral — Massas diversas pelos menores preços

DOMINGOS DE FRIAS DA ROCHA

Rua Dois de Fevereiro, 1085, lojas E e F — Pedidos pelo Tel.: 229-1376 — GB

GN **CONTRA-CAPA**

Mário Barcelos

"CADA MACACO EM SEU GALHO"

WLADIMIR CARDOSO DE FREITAS

Os ditos populares encerram profunda sabedoria. Dizem os antigos: "Quem é bom já nasce feito", ou: "Pau que nasce torto, não tem jeito". Isso tudo se aplica perfeitamente no caso da Umbanda fluminense.

O Usurpador da Umbanda fluminense era um bom profissional em sua antiga carreira. Tirava boas colocações nos concursos, tinha porém uma tendência marcante para o crime. Cada degrau que galgava em sua carreira, levava também grandes injustiças e arbitrariedades que conscientemente praticava, sempre visando o domínio pela opressão, e principalmente seu benefício pessoal. É o que se classifica de inteligência dirigida para o mal.

Em 1970, veio a sua "grande chance" de enriquecimento ilícito. Afastado precocemente da honrada classe que pertencera, ou prevendo o seu desligamento pelo ambiente desfavoravel que criara, J. Goulart não resistiu aos acenos de elementos da mesma natureza, acostumados a golpes e à traição, sem o mínimo de respeito à condição humana.

Sob o pretexto de "ajudar" a conclusão das obras do Hospital da Umbanda, o usurpador foi, viu e gostou. Calculou, em sua inteligência maquiavélica, que o empreendimento, quase concluido, feito com grandes sacrifícios pelos umbandistas, em poucos meses terminaria, com o prestígio que alardeava ter. Era também seu pensamento, usando da mesma tática sórdida e atemorizando o quadro social, tirar os direitos patrimoniais dos associados, passando a importante obra a ser sua propriedade privada.

— Hospital dá dinheiro — dizia, esquecendo da natureza beneficente e religiosa das entidades.

Isso tudo foi percebido pelos associados mais interessados, e que acompanharam de perto os lamentáveis acontecimentos, após o "assalto" e a renúncia forçada da legítima Direção. Nunca antes viram "mais gordo" o ilustre usurpador, que se acompanhava de "capangas" e de "secretárias", e que só entrava e permanecia na Federação e no Hospital exibindo acintosamente armas de grosso calibre.

Há muitas testemunhas da famigerada Assembléia de 13 de março, tumultuada pela "gang", quando perceberam que os umbandistas não acreditaram nas calúnias e nas provas forjadas contra nós, os legítimos fundadores e dirigentes, e nem se intimidaram com os gritos e cenas de desrespeito nunca antes presenciada naquele ambiente que sempre fora eminentemente fraterno.

E agora, qual será a próxima aventura, o novo "galho" do trôpego vilão? Os umbandistas exigem "prestação de contas" dos quinhentos milhões arrecadados em dois anos de atividades ilícitas!

PRESENÇA ILUSTRE NA CONTINENTAL

No domingo, compareceram ao programa "A Verdade Sobre o Espiritismo" integrantes da Comissão Executiva em Defesa da Umbanda, entre os quais o General Moacyr Pinto Pacca, Presidente do Conselho da referida comissão.

Como os prezados leitores têm conhecimento, através do Tab[illegible] .N NA UMBANDA, o General Moacyr Pacca tem sido um baluarte na defesa dos interesses dos umbandistas fluminenses, tomando exaustivas providências para o restabelecimento da legalidade.

Cida[illegible]s e hon[illegible], umbandista convicto, o referido irmão pertence a uma família de ilustres generais do glorioso Exército brasileiro. É com pessoas do gabarito moral do General Moacyr Pacca que contamos para soerguermos a Umbanda fluminense, que ainda se encontra sob a ação nefasta dos intrusos e traidores.

APELO AO SECRETÁRIO DE SEGURANÇA

A Comissão Executiva em Defesa da Umbanda faz um veemente apelo ao digno Secretário de Segurança Pública do Estado do Rio de Janeiro, Cel. Ferreira Braga, no sentido de serem tomadas providências urgentes contra os elementos implicados nos lacentáveis acontecimentos da Umbanda fluminense.

Há um mês o General Moacyr Pinto Pacca fêz entrega, na Delegacia de Nova Iguaçu, de representação acompanhada de candentes provas dos crimes cometidos, e os referidos indivíduos continuam achacando os terreiros e se locupletando das importâncias recolhidas pela Federação Espírita Umbandista do Estado do Rio de Janeiro e do Hospital e Maternidade Espírita Umbandista.

Urge providências de Sua Excelência para pôr cobro às irregularidades. São dois anos de corrupção e imoralidades!

A Doutrina da Espiritualidade

(Leia texto na pág. 5)

Saída De Yaôs e Toque Para Nanã Encerram Mês De Julho

GN na umbanda

ÓRGÃO OFICIAL DO SORE

Ano 27 — Domingo, 6 e 2a.-feira, 7.8.1972 — N.º 36.215

Com uma saída de Yaô quarta-feira da semana passada e com um monumental toque em louvor a Nanã Buruquê no terreiro de Sepetiba, da Yalorixá Mariazinha Filpi, encerramos com brilhantismo o mês de julho. As duas festas estiveram magnificamente concorridas e no corpo do tabloide publicamos amplos detalhes sobre os dois marcantes acontecimentos que fizeram parte da programação mensal do SORE, de Tabloide e do programa "A Verdade Sobre o Espiritismo". Leiam tudo a respeito nesta edição.



O Cantinho da Corrente Mental

MAE ELIS

Cutro Absurdo

Os leitores do tablóide que me honram com a atenção estão habituados a ver na MAE ELIS que procura responder e aconselhar a todos, uma pessoa calma e comedida. Porém, quando acontecem casos como o Rififi no cemitério (até hoje não descobri onde trabalha a tal Maria Conga encapetada) e o que vou comentar hoje, a minha mãe Oiá encosta o fogo da revolta me agita e tenho até medo de mim, pois nossas horas desconheço tudo o que não seja o direito de um ser humano se defender. O caso é o seguinte: tenho uma filha de santo pela qual sinto grande afeição. Ela tem sérios problemas em sua vida conjugal e não sei que nem porque, o seu marido foi consultar um Tranca Rua de Bangu. Até aí nada demais, pois nem todos gostam de Pomba Giras e esse senhor que nem sequer conheço, tem o direito de procurar o que ele acha certo. Eu adoro Tranca Rua. E' um Exu quente e eu conheço vários homens e senhoras que trabalham com ele e não criam problemas para ninguém. Este a que me refiro é diferente. A consulta dele serve para tumultuar e infernizar a vida de quem o procura. O marido da minha filha deixou-se levar pelo que ele disse e está procurando enlouquecer a menina. Porém o caso não vai ficar assim não, «seu» Tranca Rua suburbano. Estou escrevendo isso na tarde de segunda-feira e hoje mesmo à noite irei à sua consulta. A moça insultada irá comigo e eu quero ver se você terá coragem de repetir na minha frente e na dela o que disse para o marido que em má hora lhe procurou. Ainda não estou dando o endereço da consulta deste Tranca Rua porque não sei, mas para a semana já saberei e darei publicamente para que outras pessoas não sejam vítimas da calúnia que ele lança sobre elas Para você, Tranca Rua, um lembrete que é também uma advertência: — A moça que foi caluniada por você é minha filha de santo. Eu me chamo Mãe Elis e sou mãe pequena da Roça do Xangô de Ouro que é dirigida pelo babalorixá Mário Barcelos. Carrego uma Iansã raspada há doze anos e a qualidade dela é Inhatopé. Trabalho às segundas-feiras e aos sábados com uma Senhora Pomba Gira chamada MARIA MULAMBO e estou comprando este barulho. Se o caso for para ser resolvido no santo, eu já lhe dei todo o serviço e estou para o que der e vier. Caso não seja só coisa de Exu, aconselho a parar com as ofensas contra esta moça, pois calúnia é crime previsto por lei e eu tenho capacidade suficiente para saber se é mesmo o Exu que está falando ou se a mãe de santo tem alguma coisa com isso. Caso a segunda hipótese se concretize, os nossos advogados entrarão em ação e será aberto um inquérito para processar quem tão mal procede em nome de uma religião. Garanto a você, Tranca Rua, que isso não vai ficar assim. A minha filha não é Mona do Aló nem metá-metá como você afirmou. Caso você não saiba o que quer dizer estas palavras, procure um pai ou mãe de santo competente que traduzirá para você. Aceite porém o meu conselho: Toda pessoa que procura uma consulta traz consigo algum problema. Caso você não possa solucioná-lo, procure não piorá-lo com palavras que levem o desespero e a dúvida ao coração de quem já está sofrendo. Deus lhe ilumine, Tranca Rua, e ponha uma tranca em sua língua.

—X—

Mãe Elis atende com Pomba Gira Maria Mulambo às segundas-feiras e aos sábados a partir das 15 horas na sede do SORE — Rua Pernambuco, 1.161 no Encantado, auxiliada pelo vodunce Zé Erangi.

A TODOS OS TERREIROS

Pedimos aos terreiros, sejam ou não filiados ao SORE, que desejarem ser anunciados no Tablóide GN na Umbanda e no Programa A Verdade Sobre o Espiritismo, que enviem a programação de suas festas e giras até a terça-feira da semana que antecede à festa. Avisamos que não temos cobradores e que toda a propaganda, tanto no rádio como no jornal, é inteiramente gratuita. Esperamos os noticiários de todos vocês.

Ielê Visita O Programa!

Domingo passado, o programa "A Verdade Sobre o Espiritismo teve a grata surpresa de receber a visita de um dos mais conceituados zeladores-de-Santo da atualidade Trata-se de Ielê, Babalorixá da Casa do Xangô de Ouro, que se fazia acompanhar de alguns filhos-de-Santo. Dando aos ouvintes uma pequena mostra do que sabe dizer para louvar o santo, Ielê puxou algumas cantigas que contribuiram para alegrar aos candomblecistas que ouvem o programa. O querido pai-de-Santo conversou alguns minutos com a mãe Elis e disse-lhe que costuma ler e admira o que ela escreve em nosso jornal. Tanto bastou para que ela se tornasse cativo da gentileza que transpira da forte personalidade de Ielê e desejasse ir a grande festa que ele oferecerá no próximo dia 26 de agosto em benefício das obras do novo Abaçá. Será uma festa feita com especial carinho pelas iabás da casa e contará com a presença da Banda do Cancelo. Temos a certeza de que centenas de irmãos admiradores da Casa de Xangô de Ouro estarão presentes, bem assim como todos os componentes da Roça do Xangô de Ouro, equipes do Tablóide e do programa A Verdade Sobre o Espiritismo. Até lá...

GN na Umbanda
(Orgão Oficial do SORE)
EXPEDIENTE
Editor: MARIO BARCELOS
Correspondência:
Rua Pernambuco, 1.161
Encantado — GB

Marmoraria M. Conga
F.R.R.I. 426.254-00 C.G.C.-M.F. 34.154.591
Antonia das Neves Pinto — Marmoraria
Executa-se com perfeição todo e qualquer trabalho concernente ao ramo
Mármores e Granitos Nacionais e Estrangeiros
DARCY FERREIRA PINTO
Gerente
Av. Automóvel Clube, 2888 — Irajá — Tel. 391-0251

CANTINHO DA UMBANDA
ARTIGOS RELIGIOSOS
Umbanda — Candomblé — Ervas Medicinais — Bijuterias — Curiosidades Afro-Brasileiras — Produtos da Rosa Vermelha
ATACADO E VAREJO
Rua 7 de Setembro, 233 — Tel. 221-0474
(PROXIMO A PRAÇA TIRADENTES)

Comestiveis Sinhá e Portuense Ltda.
Doces para corte — balas de diversas qualidades — Atacado e varejo — Preços especiais para terreiros e umbandistas em geral — Massas diversas pelos menores preços
DOMINGOS DE FRIAS DA ROCHA
Rua Dois de Fevereiro, 1085, lojas E e F — Pedidos pelo Tel.: 229-1376 — GB

CRÔNICA

Mário Barcelos

É claro que não me acho um poeta, nem um sonhador, mas diz o ditado que de poeta e louco todos nós temos um pouco. Felizmente minhas loucuras são mínimas e a veia poética, vez por outra, se pronuncia e vou passando para o papel as coisas que nascem na minha cabeça. Um dia, isso já tem muito tempo, fiz uma poesia que diz: "O orvalho é a lágrima da noite, que parte tristonha quando chega o dia, deixando em seu rastro os bares fechados e as taças vasias. Noite do sono inocente das crianças, de tristezas ou alegrias. Noite às vezes de esperança, tem sempre um quê de nostalgia. Mas a noite vai ser sempre triste, porque entre ela e a outra que virá, um dia inevitável, sempre existe e as noites nunca hão de se encontrar."

Agora eu pergunto de mim para mim mesmo. Por que saiu de mim este verso? Eu até gosto das noites, mas de fato, o verso tem a sua lógica. O dia é, via de regra, radiante e alegre. O Sol bendito aquece a todos nós, sejamos pobres ou ricos, brancos ou pretos e eu pergunto: E as noites, são sempre acolhedoras? Não. Existem irmãozinhos nossos que vivem sob marquizes e embaixo de pontes. Curtem o vento frio das madrugadas, vasios de corpo e alma. Perguntem, como eu já fiz, a um deles, o por que daquilo tudo e em cada um, achamos uma intransponível barreira da conformação. São entes inanimados e sem poder de luta. Não crêem em nada, nem em Deus, nem nos seus semelhantes, nem neles mesmos. Vivem esperando a hora de morrer. Sofrem esperando a hora de descansar e quando sorriem, o fazem da própria sorte que lhes é madrasta e grosseira.

Mas existem outros tipos de noites e estas eu não sei se feliz ou infelizmente conheço bem. Lá se vão muitos e muitos anos, mas me parecem que aconteceram ontem. Vivi na noite na minha juventude e um dia cheguei à conclusão de que vivia, como muitos outros, num bar cheio de homens vasios. Algo me impelia a sair dali, a mudar, a procurar outra rota, pois meu barco estava em mares e rumos errados. Minha vida era uma noite constante e eu precisava mais do que ninguém, de viver um dia radiante e de sol, muito sol. Atrás desta luta íntima e encarniçada que se desenrolava no meu eu, existia a certeza de que o bem um dia suplantaria o mal e assim foi. Cansei de apanhar da minha teimosia, fiz as pazes com a razão e decidi me entregar a Deus e encontrei o dia radiante que eu sempre quis, mas do qual corria. Eu achava que viver na matéria era muito mais proveitoso e teimava em não querer me espiritualizar e cumprir a minha missão que estava escrita e determinada pelo nosso bom Oxalá. Sangrando na matéria, com o coração partido pelas indecisões, resolvi, respeitosamente abrir os braços para o céu e dizer: Pronto, Senhor, já aprendi tudo sobre a noite. Quero agora viver o dia da missão que o Senhor me entregou. Quero seguir a trilha clara das mais claras mannãs e ver as gotas de *orvalho caindo preguiçosamente das rosas, como se elas estivessem chorando.* Quero, meu bom Pai, ser útil ao meu semelhante e dar um pouco de mim para amenizar o sofrimento do meu povo e da minha gente. Comecei a andar e esqueci das noites, esqueci dos bares cheios de homens vazios, e vivi a eterna manhã das rosas e do orvalho.

Muitas vezes, querem me fazer voltar à noite, mas me resta a esperança do verso que eu mesmo fiz. Jamais voltarei para a noite da vida, pois sei que entre ela e a outra que virá, um dia inevitável sempre existe e as noites nunca hão de se encontrar.

Terreiros Filiados ao SORE

Tenda Espírita Vovô Baiano
Rua Pinhal, 321
Babalorixá: Vitor dos Santos
Tenda Espírita Nanã Buruquê
Rua Piraí, 39 — Casa 1
Ialorixá: Dagmar
Sessões aos sábados
Tenda Espírita Caboclo Rei do Guiné
Rua Quioto, 32
Ialorixá: Olga Vieira Leite
Sessões aos sábados
Tenda Espírita Caboclo Tupã
Parque Pentagna s/n.º
Ialorixá. Cléia Santos
Sessões aos sábados
Tenda Espírita Sagrado Coração de Jesus
Rua Correa Teixeira 105
Ialorixa: Ercília de Castro Costa
Sessões as quartas e sábados
Tenda Espírita Xangô e Iemanjá — Abaçá Oxósse Guarani
Praça Bezerra de Menezes, 50
Babalorixá: Antonio Francisco da Silva
Sessões aos sábados
Abaçá do Pena Branca
Rua do Registro, s/n.º — Vila Cava — Nova Iguaçu
Babalorixá: Odeli
Sessões aos sábados
Tenda Espírita Caboclo Iandaraçu
Rua Carlos Costa 58
Ialorixa: Ruth Cury
Sessões as segundas e sextas-feiras
Cabana de Amor e Caridade Vovó Catarina de Angola
Rua Gil Grafée, 85 — Fundos
Ialorixá: Sebastiana Maria da Silva
Sessões as quintas e sábados
Ilê de Ogum Dilá
Rua Vitor Meirelles 219
Ialorixa. Olinda Alves Franco Luis
Sessões uma vez por mês.
Terreiro Espírita de Caboclo Urubatão
Rua Tangará 449
Ialorixá: Dezelea Costa
Sessões aos sábados
Tenda Espírita Caboclo Almoré e Iemanjá
Rua Menezes Vieira 145
Ialorixá: Aidil Santana de Souza
Sessões as segundas-feiras
Cantinho de Oxalá
Rua São Luiz Gonzaga, 2312 — Casa 3
Ialorixa: Helena Barros Matias
Sessões as segundas e quintas-feiras
Centro Espírita Oxósse Rompe Mato
Rua Analia Franco 557
Ialorixá. Maria Augusta Pereira de Souza
Sessões as segundas e aos sábados
Tenda Espírita Senhor do Bonfim
Rua Jucara, 47
Ialorixá: Olinda Pinto Moraes
Sessões as segundas, quartas e sextas-feiras

Toque em Sepetiba Têve Muito Povo e Vibração!

Sábado passado, a Roça do Xangô de Ouro, participou juntamente com o terreiro da nossa estimada Mariazinha Filpi, de um grandioso toque em louvor a Nanã Buruque levado a efeito no lindo terreiro daquela conhecida Yalorixa, na localidade de Sepetiba.

A casa ficou lotada e o toque que teve início às 18 horas se prolongou até ao início da madrugada, com grande vibração e muita paz. O vibrante Caboclo Araki comandou os trabalhos e todas as pessoas presentes receberam consultas das entidades que baixaram naquela ocasião inclusive de Nanã Buruquê que honrou o terreiro com a sua presença.

Para surpresa geral, se fez presente também, o Caboclo Laçador que usando a matéria do seu menino, Mário Barcelos deu algumas consultas e conversou longamente com muitas pessoas que pela primeira vez o viram em terra.

Estiveram presentes ao toque, a Babá Edith, o Babalorixá Elias do Templo de Oxalá, a Babá Laura Domingues e vários outros dirigentes de terreiros, além de numeroso público que prestigiou do início ao fim ao toque que foi de fato muito bom.

Dona Mariazinha Filpi ofereceu aos membros da Roça do Xangô de Ouro um magnífico almoço no domingo e à tarde a caravana regressou para a cidade trazendo muitas saudades e esperando que muito em breve novo toque se realize em Sepetiba, onde tivemos a satisfação de fazer novos amigos. Rogamos a Oxalá que ilumine a coroa daquela Babá e que sua Mãe Oxum lhe dê muita paz e muita saúde para que pressiga se dedicando ao santo com o carinho que se dedica.

Leia Sempre Aos Domingos "GN" Na Umbanda

Corrente Mental da Caridade

Você pode fazer sozinho em sua casa, ou com seus amigos, uma cadeia de pensamento positivo por intermédio do livreto intitulado CORRENTE MENTAL DA CARIDADE. Você pode procurá-lo na sede do SORE, na Rua Pernambuco, 1.161, no Encantado e assim estará, também, ajudando a nossa campanha de aquisição da nossa sede própria.

NA RONDA DA FÉ

GENTIL SALDANHA

ABAÇÁ DE OXALÁ — Rua 30, lote 39, quadra 149 — Jardim Maravilha — C. Grande. Ônibus: 866 — Dirigido pelo Babalorixá Clemildo Silva. Atende para jogo de búzios as segundas, quartas e sextas-feiras, no terreiro sito na Rua Ana Barbosa n.º 21 — Méier, das 8 às 15 horas.

—★—

TENDA ESPÍRITA VOVÓ MARIA CONGA — Rua Sebastião Drumnot n.º 230 Anchieta. Dirigida pela Yalorixá Nilza. Atende para jogo de búzios das 14 às 18 horas, nas sextas-feiras e das 8 às 17 horas, às quartas-feiras. Toque aos sábados e todo último sábado do mês, toque para os Exus.

—★—

TENDA ESPÍRITA SÃO SEBASTIÃO — Rua Guatemala n.º 367, Penha Circular. Dirigida pela Yalorixá Guiomar Sanchez, "A Feiticeira da Penha". Atende para consultas às segundas, quartas e sextas-feiras.

CENTRO ESPÍRITA SANTO ANTONIO DE PÁDUA — Rua Radium, lote 5, Austin — Estado do Rio. Dirigido pela Yalorixá Elgenia Batista de Freitas. Realizará no dia 19 do corrente mês, "no terreiro", de sua filha Regina Batista com o Sr. Augusto Correia. O casamento será feito no ritual de Umbanda.

—★—

TENDA ESPÍRITA N. Sª IMACULADA CONCEIÇÃO — Rua Linaria, Quadra B, Lote 18 — Guadalupe. Dirigida pela Yalorixá Neusa Salles Larrota. Atende para consultas às segundas, quartas e sextas-feiras. Toque todos os sábados.

—★—

TENDA ESPÍRITA CABOCLO CAMPOS BELO E YEMANJÁ — Rua Tiala, 38, Rocha Miranda. Dirigida pelo Babalorixá Joviniano Rosa. Atende às segundas, quartas e sextas-feiras para consulta. Toque para o santo, aos sábados, de 15 em 15 dias.

Notícias Da Equipe Vovô Chico

CASA DE YEMANJÁ — Rua Cristóvão Colombo 108, Caxambi. Babalaô — Paulinho. Esta casa realizou no dia 30 de julho uma saída de Yaô da Sta. Antonieta. Estiveram vários zeladores-do-Santo presentes à casa, esteve bastante cheia e correu tudo magnificamente bem. Parabéns ao Paulinho.

—O—

Grande festa foi realizada na Tenda Espírita Vovo Simplícia — Rua Alvares de Azevedo n.º 343, Caxambi. Babá: Isaura. O toque foi uma louvação a Nanã Buruquê. Foi oferecido aos presentes uma amalá. Esteve presente o Cantinho do Vovô Chico com o babalaô Ubaudo e seus filhos-de-Santo.

—O—

Tenda Espírita Caboclo Pena Verde — Localizada na Rua Ireré n.º 544, Vicente de Carvalho. Babalaô: Valter. Guia-Chefe: Caboclo Pena Verde. Sessões às segundas-feiras e sábados, às 20 horas.

—O—

Tenda Espírita Ogum Guerreiro — Rua Vangoh n.º 157, Del Castilho. Babá: Venda. Consultas às quartas-feiras, a partir das 15 horas. Sessões públicas aos sábados, das 20 às 23 horas e 1.º sábado do mês, gira dos Compadres.

Escolinha Aladim

Maternal — Jardim de Infância — Pré-primário e Primário — Bandinha — Baby English — Ensino Especializado

Grande area para recreação

Rua João Alfredo, 32 — Mudz

Telefone: 232-0250

DIREÇÃO DA PROFESSORA NELY

MATRICULAS ABERTAS

Os Terreiros Filiados Ao SORE Contam Com Os Seguintes Veículos De Divulgação:

TABLÓIDE GN NA UMBANDA — Circula aos domingos com a GAZETA DE NOTÍCIAS

REVISTA ORIXAS — Mensal
TUDO SOBRE O ESPIRITISMO

Programa "A Verdade Sobre o Espiritismo"

Aos domingos, das 21 à 1 hora, na Rádio Continental

SEJA FILIADO DO S.O.R.E.

CLINICA MEDICA — DENTARIA
ASSISTÊNCIA JURIDICA E
OUTROS BENEFÍCIOS

Inscrições na Secretaria:
Rua Pernambuco, 1.161 — Encantado — GB

J. MONTEIRO

Fotografias em terreiros, praias, cachoeiras e obrigações em geral. Batizados, aniversários e casamentos. Solicitações pelo telefone pf 229-3327.

JACAREPAGUA

Vende Sitio com 200.000 m2 no Caminho do Sertão. Local ótimo para Terreiro de Umbanda, tem 2 grandes cachoeiras, próprias para obrigações e rituais na mata. — Informações: Tel. 221-3699. — Facilito.

Nova Oxum Ganhou A Digina De Yá Danlê





Tenda de Umbanda Caboclo Arranca Toco, Rua Barão de Jaguari, 263. Convida nossa equipe para o toque que será realizado dia 19 em homenagem a data natalícia do terreiro. A casa é dirigida pela Babá Irene Ribeiro Passos.

Grupo Espírita Viva Jesus, Rua Garcia Redondo, 107 fundos. Babá Vanda Moreira. Sessões às segundas e sextas-feiras às 20 horas.

Realizou-se ontem um toque na casa de Oladecí (Maria (Helena), Rua Onix, 262, fundos, em Rocha Miranda. O toque é em louvor a Maria Padilha no Ilê Iabá Loiá, na Rua Guararapes, lote 26, quadra 12, São Bernardo.

O Centro Espírita São Jorge, situado em Barra do Piraí, na Estrada do Asilo, 647 convidou nosso companheiro Mário Barcelos para um toque hoje, em louvor a Obaluaê.

Tenda Espírita Cabocla Jurema e Xangô Caó, Rua Dr. Cláudio Luiz, 123, Freguesia, Ilha do Governador, Babá Elizabeth de Miranda, Presidente Miltom de Souza.

Abaçá de Oiá Monina, Rua Tatuoca, 149, Heliópolis — Nova Iguaçu, consultas às segundas, quintas, sábados e domingos. Yalorixá Flor, com toque aos segundos domingos de cada mês.



Casa Branca Dos Palmares Tem Um Mês De Festas!

Recebemos do Terreiro Africano Casa Branca dos Palmares um gentil convite e a programação das festas do mês de agosto. Agradecemos ao zelador Dundum Amê e caso nos seja possível iremos assistir a todas elas ou mandaremos um representante. Conhecendo o carinho que o jovem pai-de-Santo tem para com sua casa, temos a certeza de que as festas alcançarão enorme sucesso. O terreiro fica situado na Rua Braque n.º 175 — IAPC de Del Castilho. É a seguinte a programação das festividades: Dia 5 de agosto — festa das Iabás. Dia 12 de agosto — Festa do Tempo. Dia 19 de agosto — Festa de Obaluaê. Dia 26 de agosto — Festa de conformação de Ogã. Dia 2 de setembro — Saída de Yaô. Como vocês podem ver, todos os sábados de agosto serão de festa, bem assim o primeiro sábado de setembro. Felicidades, Dundum Amê, e que tudo corra bem.

Pena Roxa e Sua Festa

recebemos da nossa querida Yalorixá Neuzemir dos Santos Lasry, o convite para a grande festa em louvor ao Caboclo Pena Roxa, ontem realizada. Nós já conhecemos o carinho com que os filhos-de-Santo da casa organizam esta solenidade e temos a certeza de que a festa foi maravilhosa. Infelizmente, compromissos assumidos anteriormente não nos permitiram ir até lá, mas não faltará oportunidade de em breve irmos rever e abraçar os nosos queridos amigos do Centro Espírita São Sebastião, localizado na Rua Monte Lindo, 568, em São Mateus. Rogamos ao nosso querido Caboclo Pena Roxa que, com a sua grande bondade, proteja sempre a todos nós.

Tablóide GN na Umbanda

Um jornal de utilidade pública da nossa religião!

Boa-Noite

Dar boa noite a vocês, é mais uma necessidade do que uma obrigação. Vivo sete dias esperando a hora de me encontrar novamente com vocês que eu no conheço mas que sei que me conhecem. Com vocês que me estimam de longe e que me ajudam a formar uma convicção de que nem tudo está perdido. Vamos, como acontece todos os domingos, iniciando um novo programa. Temos a certeza de que ele será como todos os outros, cheio de boas vibrações e cheio de amor, pois nós só temos amor para lhes dar. Eu me desculpo se as vêzes sou ríspido, mas necessário se torna, pois em certas ocasiões temos que descer um pouco para sermos atendidos por certas pessoas. Para vocês, que me estimam fica a minha convicção e o meu amor. Para vocês que me combatem, fica o meu pedido a Oxalá para que lhes dê muita saúde e muita força para continuarem me combatendo. Ao ódio de cada um eu respondo com o meu amor, com o nosso amor. Boa-noite meu querido povo e saravá...

Teste do Programa

Acertaram o teste das músicas domingo passado, os seguintes ouvintes do programa A VERDADE SOBRE O ESPIRITISMO, sorteados entre os muitos acertadores:

Odília, Rua Inhangá, 42, ap. 602; Osvaldo Lobo Colona, Rua Dois de Fevereiro, 1.130, casa 21 e Ormezinda Alves de Souza, Rua Basílio de Brito, 70, ap. 305. As cantigas foram de Preto Velho, Ogum e Xangô.

FOTOGRAFIAS EM TERREIROS

Odete é especialista em fotografias de terreiros e está à disposição de todos para fotografar solenidades, obrigações em matas, cachoeiras e mesmo em camarinhas, bem como batizados e casamentos. Os interessados poderão ligar para 256-8319 p.f., e deixar o recado para a ODETE FOTÓGRAFA.

RESPONDENDO AOS LEITORES

MÁRIO BARCELOS

LUANA RICARDO — P: Como se pode conhecer o anjo da guarda de uma pessoa?

R: A pessoa deve procurar um pai ou mãe de santo que jogue búzios, pois só num jogo se pode ver o santo que uma pessoa "carrega".

MAURILIO SÁ — P: O que é abô?

R: Abô é uma infusão de várias ervas que são quinadas e postas a macerar num grande pote de barro chamado porrão. Serve para banhos de descarrego e no período da feitura o iniciado ingere pequenos goles do mesmo. Tem cheiro muito forte e grande poder de descarga.

CARMÉLIA PAIVA — P: Onde se pode depositar oferendas para Oxum?

R: A Oxum é a divindade das águas doces e tem seus domínios nas cachoeiras e cascatas, mas se a pessoa não puder ou não conhecer nenhuma cachoeira, pode fazer a oferenda na beira de um rio de águas limpas.

JOSEMAR ALVES — P: Qual é a erva que tem o nome de chama dinheiro?

R: Talves você não tenha sabido se explicar. Acho que você quis perguntar se esta erva existe. Existe sim e também é conhecida com o nome de dinheiro em penca.

LUCIANO — P: Pode a Pomba Gira dominar uma pessoa obrigando-a a fazer o que não quer?

R: Pode sim, pois a influência maléfica de uma Pomba Gira "de frente" é por demais conhecida. O que a pessoa deve fazer nestes casos é fortalecer o seu santo e engambelar a Pomba Gira até que ela fique somente protejendo a pessoa sem causar-lhe mal.

ORLANDO R. J. — P: Que santo deve ser invocado para que uns papéis andem mais depressa?

R: Se os papéis se referem a casos de justiça, você deve oferecer uma obrigação ao Xangô, chamado Orixá Justiceiro e pedir-lhe que interceda a seu favor.

ROSA LIMA — P: Como se pode conhecer se uma entidade está mesmo incorporada?

R: Um pai ou mãe de santo tem obrigação de conhecer isto.

PAULO DE CASTRO — P: O senhor admite que um exu ataque a moral de uma pessoa estando a mesma ausente?

R: Não, não admito que exú ou qualquer outra entidade ofenda a moral de ninguém, ausente ou presente pois parto de um princípio: todas as pessoas que vão em busca de uma consulta estão precisando de algo e não cabe a entidade alguma pertubá-la ainda mais, concorda?

CAMILA ANTUNES — P: Como se deve agir quando vários santos querem baixar ao mesmo tempo numa pessoa?

R: Se a pessoa frequenta algum terreiro, cabe ao zelador do mesmo doutrinar as entidades para que elas não tumultuem o desenvolvimento da pessoa.

LIDIA GENTIL — P: Li num jornal que para uma pessoa passar num ponto de fogo deve primeiro ser lavada, de roupa e tudo, com cachaça. O senhor adota isto?

R: Não adoto e acho muito perigoso este tal ponto de fogo. Acho que quando se precisa queimar pólvora, deve-se pensar também na integridade física de cada um dos presentes.

ROSÁLIA — P: Qual a melhor praia para se dar um presente a Iemanjá?

R: Qualquer praia serve para se dar oferendas a rainha do mar mas eu prefiro a da Barra da Tijuca, pois as ondas arrastam logo tudo o que se deposita nelas.

MARGARIDA LOPES — P: O que se deve fazer com o copo de água da prece? Moro em apartamento e não posso botar na porta da rua como é aconselhado.

R: Abra a bica da pia e despeje a água do copo junto com a corrente.

Terreiro Do Luiz Caçador



Tenda Espirita Nossa Senhora da Conceição — Bairro Itaúna — São Gonçalo, Est. do Rio — Babalorixá Luiz Caçador — Consultas segundas e sextas feiras, a partir das 10 horas da manhã até às 20 horas gira aos sábados de 15 em 15 dias — Luiz caçador resador e curador e procurado diariamente por milhares de filhos de fé que necessitam curar um mal qualquer não gosta de publicidade. O velho sem as duas pernas trabalha muito e procurado como um bom espirita que é na localidade de Itaúna onde foi encontrado por Kleber do Pandeiro que o entrevistou conseguindo arrancar uma fotografia deste grande espirito, de São Gonçalo.

Francisco Realizou Diversas Visitas !

O nosso companheiro Francisco Torres Dias, em nome do nosso tabloide e do SORE, correu giras visitando diversas casas entre as quais destacamos as seguintes:

Tenda Espírita Vovó Simplícia, Rua Alvares Azevedo, 343 fundos, que deu toque em louvor a Naná, fazendo-se presente a Babá Irene da Tenda Espírita Caboclo Sete Flexas, que se fazia acompanhar da Mãe Pequena e filhos Babá Maria Neves da Tenda Espírita Ubiratã e Aruanda, e ainda o nosso companheiro Ubaldo do Terreiro do Vovô Chico. A festa teve início às 17 horas e terminou às 4 horas da madrugada.

●

Centro Espírita Jandira da Mata, Rua Alvares de Azevedo, 156 — Babá Maria Cândida — Realizou Gira, fazendo louvação a Naná.

●

Casa Espiritualista Estrela Dalva no novo endereço. Na Rua Leopoldina Bastos, 68, do nosso querido "Seu Sete Ondas" onde a festa foi algo de extraordinário com a costumeira atenção dos dirigentes da casa.

●

Tenda Espírita Ubiratã e Arruda à Rua Alvares de Azevedo — Babá Maria Neves. Realizou toque costumeiro, convidou toda nossa equipe para a festa, realizará no mês de agosto grande toque que louvará Yemanjá.

●

Tenda Espírita Pena Azul, Rua Fernando Esquerdo 117 — Babá Dina. Giras às segundas e sextas-feiras — o último toque foi para Naná.

●

Casa de Yemanjá, Rua Cristóvão Colombo, 103, Babalaô Paulo Cezar (Paulinho), e Yalorixá Ricardina. Saída de Yaô Antonieta da Silva Lopes (Abalaô) — Estavam presentes entre outros a Babá Dina, os Babalorixás Ventura, João Paulo, Hamilton do Seu Pena Branca e muitos filhos de fé e Paulinho joga búzios de 8h às 18h.

Alguns Terreiros Nossos Amigos

Dia 28 próximo passado, engalanou-se mais uma vez o barracão modesto da Roça do Xangô de Ouro para festejar mais uma Oxum raspada pelo competente babalorixá Mário Barcelos, o Obá Teluá. A festa, como sempre aconteceu nesta casa foi espetacular e decorreu num ambiente de harmonia e amizade. A Oxum foi criada no roncó pelos vodunces Zazi Erangi e Koualuange e pelas yaôs Micaleci, Sinda Loui e Pananci tendo recebido de seus pais criadores um carinho fora do comum. Por ocasião da saída da santa para o "rum" o ato do banho emocionou a todos, tendo a Ialorixá Mariazinha Filpi confesado jamais haver assistido espetáculo tão bonito. A nova yaô da Roça do Xangô de Ouro recebeu a dijina de Ya Danie e seu erê chama-se Dengo. Rogamos a Oxum que cubra de bênçãos a sua filha e dê muito axé a todos os que direta ou indiretamente colaboraram na sua feitura.

A casa estêve naquela ocasião completamente lotada e o nome da santa foi tirado pelo Ebami Carlos Nenguanda da Iansã. Durante a saída, foi louvada também a querida Nanã Burucué e foram ainda mostrados ao público nas suas danças características, a Iansã da Matambalê e o Oxóssi do Kitalamin e ainda a bela Iansã que é juntó do Vodunce Zazi Erangi, um legítimo e fiel filho, de Xangô.

Mutirão da Umbanda

(NOICIÁRIO DA ORDEM ESPIRITUALISTA DO BRASIL)

Os Cosse Barré "põem carta e jogam de mão"

Escreve MIRON FILHO

Nestas últimas andanças que realizamos na área da Baixada Fluminense, constatamos com grande pesar a existência de uma enorme legião de pessoas sem os princípios comezinhos de moral, conhecimentos de Liturgia e ainda o mais grave sem condições de manter seus próprios lares, com casas de caridade abertas e fazendo o recolhimento de Yaôs São esses irresponsáveis os fabricantes da enorme clientela das Clínicas de Psico-neurastenia, e quando é agravado vão para os hospícios. Necessário se faz que as entidades chamadas de CUPULAS, em entrosamneto, ditem uma norma de princípios e ritmos de LITURGIA, para evitar que se avolume ainda mais esse cancro que corrói a nossa seita. — Isso só poderá também surtir efeito quando os Irmãos não se deixarem iludir pelos falsos Zeladores de Orixás, com casas abertas sem estarem legalmente registradas como pessoas jurídica e ligados aos órgãos de cúpula. Devem procurar as casas de caridade com tradição e reconhecidamente com méritos e capacidade do exercício do mister do Santé. Só assim estaremos contribuindo realmente para a moralização e aliar em definitivo essa Legião de Cosser-Barré.

SEXTO ANIVERSÁRIO DA O.E.B.

Realisou-se com grande afluência de público a Missa em louvor aos Orixás Xangô e Nan Burucuê, como parte das comemorações do sexto aniversário de fundação da Ordem Espírita do Brasil. O terreiro de Pai Xangô, em Nilópolis, regorgitou de componentes do exército de Pai Oxalá, tendo ao ato comparecido autoridades das Municipalidades Nilopolitana e Iguaçuana, além de simpatizantes e adeptos da Seita. Na oportunidade foram entregues diversas comendas de Menção Honrosa às autoridades e filiados, encerrando-se com um coquetel aos presentes.

MUTIRAO DA UMBANDA

ABAÇÁ DE OXALÁ COLOCA NA PRAÇA O 7.º BARCO — Num ambiente de grande entusiasmo e concentração espiritual se processou a cerimônia de saída do sétimo barco dessa excelente Casa de Caridade, localizada na Rua Lauro G. Machado, 408 — Vila Norma — Eden — São João de Meriti. Com o barracão repleto de entendidos no santé, adeptos e curiosos, tendo a Diretoria se portado com esmero e atenção. Os tambores zuelaram até alta madrugada sem que o público se aperecebesse do tempo decorrido. Está de parabens a Irmã Yalorixá Celina Evangelista dos Santos, tendo como paraninfas as Yalorixás Anadir de Oliveira Santos (Yiê De Laicó) e Neuza Fernandes (Yiê de Obaluaê). O barco está assim constituído: Dofona (Heloiza); Oxum Baioná, Dofomitinha (Anaildes): Oxum Minaroiá-Fomo (Iara); Obalua-ei, Ginitê-Fomotim (Nair); Yemanjá, Minada. A nossa reportagem anotou entre os presentes, Marinalva da Silva Santos (Queiuasim); Francisco dos Santos Chagas (Queussi); Everaldo de Jesus (Tossi); Edivaldira Reis Santos (Beli Remaicero da Silva (Iram). Deixamos de público o nosso agradecimento à simpática Diretoria da Casa, da qual destacamos, a Mãe Pequena Maria Izabel, 1.º Vice-Presidente — Manoel Jorge de Oliveira e a Procuradora, Vera Maria Ventura da Silva.

YLÊ DE LAIO — Localizado na Rua Laurinda, Lote 5 — Jardim Ideal (Redentor — B. Roxo), no próximo dia 12 de agosto estará louvando os Orixás Yemanjá e Obalua-ei, a simpática Yalorixá Anadir de Oliveira, está convidando os irmos de fé para este culto.

CENTRO ESPÍRITA VOVÓ SETE ESTRELAS DAS ALMAS — Situado na Rua Urus, Quadra "C", Lote 9 — Andrade de Araújo. Realiza sessões de 15 em 15 dias aos sabados, de 20 horas em diante. Consultas às segundas e quartas-feiras, de 13 às 20 horas e no sábado, de 12 às 18 horas. Entidades da Casa: Caboclo Capitão da Mata Virgem, Cabocla Jupira, Maria Cinoa de Guimarães; Erês Paulinho e Mariazinha da Beira do Corrego, Exus Sete Flexas e Pomba Gira Baianinha. A presidencia está nas mãos do destacado e competente Irmão Raulino R. Ferreira. Mãe Pequena, Maria Aparecida de Medem, a nossa prezada Irmã os agradecimentos pela gentil e simpatica acolhida be mcomo as referências elogiosas a pessoa do nosso Editor Babalorixa Mario Barcelos.

CENTRO ESPÍRITA VOVÓ CAMBINDA DAS ALMAS — Rua Bogari — São Francisco — Belfort Roxo, realizou movimentado Toque, sábado último e no próximo dia 12 de agosto estará reverenciando nossa formosa mãe Yemanjá. Aproveitamos o ensejo para ratificar o convite para a Diretoria comparecer na Reunião Geral do domingo, dia seis, às 9 horas — Assunto: entrega de Estatutos.

ABAÇÁ DE OXOSSI (Nação de Kêto), situado na Rua Monte Serrat, 12, Estação de Coelho da Rocha. Estamos necessitando falar com urgência com a Irmã Edivaldira Reis Santos, para tratar de assunto de interêsse de seu Terreiro.

CABANA ESPÍRITA SÃO JORGE — Localizada na Rua Araponga, 375 — São Francisco — Belfort Roxo — Culto de Umbanda tem à frente de seus destinos o abnegado e estudioso no Santé o Irmão Hilton Duarte de Almeida, esta bem organizada Casa de Caridade atende para consultas aos sábados, de 14 às 19 horas. Realiza sessões de Desenvolvimento e Caridade aos sábados de 15 em 15 dias. Os Guias que dão assistência à casa são: Ogum Beurreiro, Oxosse da Mata, Pai Manoel de Aruanda Erê Joãozinho da Mata.

TERREIRO DE ANGOLA BOIADEIRO CASSUTÊ DE JIQUIRI — Situado na Rua Tingui, 218, Vila Norma — Eden — São João de Meriti — Dirigido pela Yalorixá Marinalva Silva Santos. Realiza Toque de 15 em 15 dias. Alertamos a diretoria desta Casa de Caridade para não faltar a reunião geral da O.B.E. domingo, às 9 horas.

TENDA ESPÍRITA CAMBINDA DA GUINÉ — Localizada na Rua Manoel — Rua Fontinha, 225 — Nova Cidade — Nilópolis — Atende para consultas, às segundas, quartas sextas-feiras de 12 as 18 horas. Sessões de Desenvolvimento e Caridade aos sabados, de 15 em 15 dias. Respondendo pela presidência a Irmã Nilcéa Fernandes Desano e Diretora Espiritual, a Yalorixá Jovelina Gomes.

TENDA ESPÍRITA PAI SILVESTRE E OGUM BEIRA MAR — Rua Tipi, 152 — Vila Norma — Eden — São João de Meriti realiza giras de Desenvolvimento aos sábados, de 15 em 15 dias, a partir das 21 horas. Consultas particulares às segundas, quartas e sextas-feiras, de 8 às 17 horas. A nossa destemida e valorosa Irmã Yone Maria da Silva que pelo seu modo especial de trato com os Orixás tem colhido números êxitos, conta também com o apoio eficiente da Irmã Presidente, Maria Lourenço. Guias-Chefes da casa: Ogum Beira Mar e Pai Silvestre.

TERREIRO DE SENHOR DO BONFIM — Cultos de Gege e Nagô. Está localizado na Rua "D" 218 — Vila Norma — Eden — São João de Meriti — Atravessa uma fase de franca ascensão, mercê da dedicação e esmero com que o nosso popular e competente Irmão Antonio Joaquim Leje Ribeiro, vem dando à sua Casa de Caridade. Atende para jogo de Deseguns às segundas, quartas e sextas-feiras. Sessões de 15 em 15 dias, aos sábados.

CENTRO ESPÍRITA OXOSSE CAÇADOR DA JUREMA — Localizado na Rua Volta 3.º 290-V — Vila da Penha — Guanabara — Em assembléia realizada recentemente elegeu para dirigir seus destinos para o período de quatro anos 72/76 a seguinte Diretoria: Presidente — Jaime da Costa; 1.º Vice-Presidente — Sady Fernandes da Silva; 2.º Vice-Presidente — José Borges de Vasconcelos; 3.º Vice-Presidente — Raimundo Nonato da Costa; Procurador — Terezinha Oliveira da Costa; Diretora Espiritual — Izabel Carvalho da Costa. Atende diariamente para jogo de Deleguns e cartas, de 9 às 17 horas.

AVISO AOS FILIADOS DA O. E. B. — O Departamento Financeiro comunica que por motivo de doença foi afastado das funções de cobrador oficial, o nosso irmão Jacy Alves Mourão, estando funcionando provisoriamente neste setor os Srs. Antonio Matos e José Edinaldo Santana. E que está circulando a Portaria n. 15/72, que trata do reajustamento da Taxa de Cooperação dos Filiados e associados.

VISITAS AO PROGRAMA

A cada domingo que passa mais cresce o afluxo de zeladores-de-Santo que com sua presença vão incentivar o nosso companheiro Mario Barcelos e aplaudir o programa "A Verdade Sobre o Espiritismo". No domingo passado anotamos entre outras as seguintes personalidades de proa na nossa religião:

Ielê Pires Fernandes, babalorixá da Casa do Xangô de Ouro — Rua Independência n.º 65 — Vilar dos Teles.

Joaquim dos Santos babalorixá da Cabana de Marabô dos Sete Mares — Rua Primeiro de Maio n.º 617 Engenho Pequeno — Nova Iguaçu.

Ya Ialorixá Maria Angelica da Tenda Espírita João Batista da Luz — Rua Patagonia, 42, Penha.

Yalorixá Eulika Bastos Dofini da Tenda Espirita Pai Antonio d'Angola — Rua Licinio Barcelos, 367, Iraja.

Yalorixá Aurea Rodrigues Ferreira, do Centro Espírita Cabana Pai Benedito das Almas e Vovó Catarina da Bahia — Rua Vieira Ferreira n.º 224.

Rádio Continental

1.030 KHZ e Ondas Curtas, em 6.195 KHZ, 49 mts.

Domingos das 21 à 1 Hora da Manhã

Produção e Apresentação Babalorixá MARIO BARCELOS ★ Direção SEBASTIÃO MENDE

A VERDADE SOBRE O ESPIRITISMO

UM PROGRAMA FEITO POR QUEM ENTENDE DAS COISAS DO SANTO

— Reportagens Externas — Noticiário dos Terreiros — Lendas do Santo — Doutrina — Pesquisas — Horóscopos — Comentários Respondendo aos Ouvintes e o Pino da Meia-Noite com Seu 7 da Lira

GN CONTRA-CAPA
Mário Barcelos

ASSISTÊNCIA MÉDICA DEFICIENTE E HOSPITAL DA UMBANDA PARADO!



Uma Ialorixá carinhosamente atendida por um dos componentes da selecionada Equipe Médica, antes do "assalto" e d a paralisação do Hospital da Umbanda

WLADIMIR CARDOSO DE FREITAS

Lendo os jornais desta semana, deparamos com duas notícias que nos despertaram a atenção.

NOTICIOSO SEI

Recebemos novos exemplares do noticioso SEI, Serviço Espírita de Informação que como sempre tem muita coisa maravilhosa sobre espiritismo e espiritualismo. A publicação merece sempre a nossa atenção pelo seu conteúdo de fato maravilhoso. Agradecemos mais uma vez a lembrança e rogamos a Oxalá que continue iluminando os nossos irmãos que confeccionam esta publicação de fato muito esclarecedora das coisas da nossa crença.

O Governador do Estado do Rio de Janeiro, falando durante a solenidade de abertura da XXV Exposição agropecuária e Industrial do Sul-Fluminense, em Barra do Piraí, anunciou os contatos mantidos com financistas italianos com os quais discutiu a possibilidade de alastrar-se por todo o Estado do Rio um sistema hospitalar moderno e dentro de técnicas avançadas, em termos de construção e equipamento.

Em outro órgão de divulgação, lemos com atenção a Pastoral do Arcebispo de Nova Iguaçu, Dom Adriano na qual aquele representante religioso aponta, como um dos graves problemas da Baixada, a carência de Assistência Médico-Hospitalar, principalmente às classes menos favorecidas. Nova Iguaçu, por exemplo sendo a oitava cidade do Brasil, com um milhão de habitantes, possui somente um hospital público.

Dizer que os Hospitais do Estado da Guanabara suprem a deficiência, não é verdade, diz o prelado. Primeiro há o problema da locomoção do paciente e na maioria das vezes, depois de atendido não tem dinheiro para adquirir o medicamento receitado.

Observa-se também que, na Baixada grande número de habitantes não possui nem o direito à assistência do INPS, que todos sabem ser paliativa.

Ora muito bem, enquanto um líder religioso corajosamente aponta as grandes deficiências de uma região importante pela densidade populacional e pela sua localização estratégica, e o Govêrno do Estado procura solucionar o problema com o apoio de País amigo, o que é importante, mais brasileiros visando unicamente interesses pessoais paralisam a conclusão de um Hospital de iniciativa eminentemente religiosa e popular, depois de darem um "estouro" de quinhentos milhões, após o "assalto" e a renúncia forçada da legítima direção.

Trata-se do Hospital e Maternidade Espírita Umbandista, patrocinado pela Federação Espírita Umbandista do Estado do Rio de Janeiro e os principais elementos implicados são: José Goulart Câmara, Lenor Lemos Wanderley e Celso Alves Rosa. Mais do que aventureiros e oportunistas, os usurpadores são acima de tudo, desumanos e maus patriotas, e merecem todo o repúdio dos Umbandistas.

Centenas de anos se passarão, para que os espíritos atrazados desses indivíduos se redimam de suas faltas pois com suas ambições desmedidas e ganância pelo alheio, impediram que milhares de irmãos necessitados de assistência fôssem atendidos pela obra que com grandes sacrifícios estavam ajudando a erguer, e que já estaria concluída



Vemos o legítimo Presidente da Federação e do Hospital da Umbanda, irmão Wladimir Cardoso de Freitas, ao lado do saudoso Dr. Byron Torres de Freitas, então Presidente de Honra

Festejaremos Em Setembro As Crianças E Pai Xangô!

Diz um velho ditado que a Umbanda está sempre em festa porque está com Oxalá. É a pura verdade e já neste mês de setembro teremos duas importantes festividades religiosas umbandistas que são as comemorações das datas de Cosme Damião (Ibeijadas) e Xangô, respectivamente nos dias 27 e 30 de setembro. Pela primeira vez na história do SORE deixaremos de realizar a Procissão do Grande Deus da Justiça, mas mesmo assim estamos programando um toque em seu louvor na Roça do Xangô de Ouro bem como em louvor das crianças que sempre mereceram o nosso carinho.

GN na umbanda

ORGÃO OFICIAL DO SORE

Ano 97 — Domingo, 3 e 2a.-feira, 4-9-1972 — N.º 56.239



Tenda São Pedro Uma Casa Modelo

Publicamos, hoje, no corpo do tablóide, uma ampla reportagem sobre a Tenda Espírita São Pedro, que funciona, atualmente em sua sede própria, na Rua Visconde de Santa Isabel, 39, Vila Isabel, e que é uma das mais antigas e tradicionais casas de Umbanda do Estado da Guanabara, estando próximo de fazer cinquenta anos de uma existência de lutas e muito suor, toda ela dedicada a causa do glorioso Exército Branco de Oxalá. Vai nesta reportagem, a nossa humilde homenagem a um punhado de gente de boa vontade, que deu toda a sua vida ao santo, e que continua na árdua tarefa de fazer o bem sem olhar a quem. O irmão Bernardino é o dirigente do terreiro, que conta, ainda, em sua diretoria, com o nosso extraordinário e dinâmico Dr. Godofredo Cesar de Matos. Leiam com atenção e prestigiem esta casa, pois ela é, sem dúvida, um modelo de organização e respeito, dentro do ritual de Umbanda.





Noticiário de Terreiros

AURÉLIO MARCOS

Centro Abaça Olorum de Obaluaê — Rua Darci Vargas s/n, Sepetiba — Diretor de Culto: Cora de Castro — Sessões de 15 em 15 dias, aos sábados.

x x x

Tenda Espírita Tia Maria do Rosário — Rua do Aprendiz 3, Vila Aliança — Diretor de Culto: Adelina dos Santos Fonseca — Sessões de 15 em 15 dias, aos sábados — Guias-chefes da Casa: Tia Maria do Rosário — Caboclo Serra Negra — Ogum 7 Ondas.

x x x

Cabana do Caboclo Tamoio — Rua da Coragem, 341 — Vila da Penha — Diretor de Culto: Francisca de Freitas Soares — Sessões: toda sexta-feira e festa de 15 em 15 dias. — Guias-chefes da Casa: Caboclo Tamoio da Pedra Azul — Preta Velha Maria Luiza da Aruanda — Ogum Matinata.

x x x

Tenda Espírita Estrela Guia — Rua Boassu 320 — Ricardo de Albuquerque — Diretor de Culto: José Geraldo Silva — Sessões de 15 em 15 dias, aos sábados — Guias-chefes da Casa Ogum da Ronda — Oxoce Sete Montanhas e Vovó Benedita.

x x x

Tenda Espírita Santa Rita de Cassia — Rua Guilhermina, 312 — Encantado — Diretor de Culto: Maria Rosa de Oliveira — Sessões: segundas e sextas-feiras — Guias-chefes da Casa: Inhasã — Caboclo Mata Virge — Pomba Gira do Cruzeiro — Erê Pedrinho.

x x x

Tenda Espírita Nossa Senhora das Cabeças e Nossa Sennora do Bonfim — Rua Rego Barros 67, sobrado — Bairro Saúde — Diretor de Culto: Sebastiana Garcez Oliveira — Sessões às segundas, quartas e sextas-feiras — Guias-Chefes da Casa: Ogum Beira-Mar — Inhasã — Preto Velho Carrero — Oxóssi.

x x x

Centro Espírita Maria dos Mares — Rua Felizardo Saveda, 756 — São João do Meriti — Diretor de Culto: Enilde Pereira Serra — Sessões: sábados de 15 em 15 dias. — Guias-chefes da Casa: Maria dos Mares — Ogum Beira-Mar — Caboclo Gibóia — Tranca Rua da Meia Noite.

x x x

Cabana Ogum Megê Tira-Teima — Rua Quintão, 907 — Piedade — Diretor de Culto: Conceição Santana da Cruz — Sessões de 15 em 15 dias — Guias-chefes da Casa: Ogum Megê — Camocio Tira-Teima — Pai José.

x x x

Casa de Euadecy — Rua Pedra Rosa, 356 — Ricardo de Albuquerque — Diretor de Culto: Clotilde dos Santos Rodrigues — Sessões aos sábados — Guias-chefes da Casa: Ogum Boiadeiro e Erê.

x x x

Tenda Espírita Divino Espírito Santo — Rua Gustavo de Andrade, 173, Irajá — Diretor de Culto: Tébio Afonso — Sessões: quartas-feiras a partir das 4 horas e sábados das 15,00 em diante — Guias-chefes da Casa: Caboclo Tira-Teima — Vovó Maria Conga Baraból.

x x x

Centro Espírita Vovó Rosária — Estrada do Colubandê, lote 11, São Gonçalo — Diretor de Culto: Nilza Muniz das Flores — Sessões de 15 em 15 dias — Consultas: segundas-feiras com Pomba Gira Menina.

x x x

Centro Espírita Ogum Beira-Mar — Estrada do Maracajá, 884, Galeão — Diretor de Culto: Isabel Leite Cardoso — Sessões: quartas-feiras e sábados — Guias-chefes da Casa: Ogum Beira-Mar — Pai Joaquim de Angola.

x x x

Tenda Espírita Vovó Gamba da Bahia — Avenida H. n.º 547, Vila Norma — Diretor de Culto: Antero Heleno.

x x x

Cabana de Pai Joaquim e Vovó Catarina — Rua Piauí, 26 — Juscelino — Nova Iguaçu — Diretor de Culto Carlito da Baiana.

x x x

Ilê de Olanicê — Rua Freira Cardoso, 8, Vaz Lobo — Diretor de Culto: Luiz Carlos de Araújo — Sessões: segundas e quintas-feiras — Guias-chefes da Casa: Caboclo Treme Terra — Exu Tranca Rua — Pai Mané das Almas.

x x x

Centro Espírita Ogum Humaitá — Rua Duarte Teixeira, 331, Quintino — Diretor de Culto: Margarido D'Ávila — Sessões: quartas-feiras e sábados — Guias-chefes da Casa: Ogum Humaitá — Xangô Agodo — Exu Capa Preta.

Leia Sempre Aos Domingos "GN" Na Umbanda

Os Terreiros Filiados Ao SORE Contam Com Os Seguintes Veículos De Divulgação;

TABLÓIDE GN NA UMBANDA — Circula aos domingos com a GAZETA DE NOTÍCIAS

REVISTA ORIXAS — Mensal
TUDO SOBRE O ESPIRITISMO

Programa "A Verdade Sobre o Espiritismo"
Aos domingos, das 21 à 1 hora, na Rádio Continental

SEJA FILIADO DO S.O.R.E.

CLÍNICA MÉDICA — DENTÁRIA
ASSISTÊNCIA JURÍDICA E
OUTROS BENEFÍCIOS

Inscrições na Secretaria:
Rua Pernambuco, 1.161 — Encantado — GB

GN na Umbanda
(Órgão Oficial do SORE)
EXPEDIENTE
Editor: MÁRIO BARCELOS
Correspondência:
Rua Pernambuco, 1.161
Encantado — GB

Prece Das Seis Horas

MARIO BARCELOS

São seis horas da tarde. Neste momento, formamos a grandiosa Corrente Mental da Caridade para a Prece de Oxalá e rogamos a todos os nossos irmãos que nos ouvem que coloquem sobre a mesa de refeições um copo com água e uma vela acesa e que se concentrem conosco, para a nossa imensa Corrente de cura e justiça.

Vamos todos juntos olhar para dentro de nós mesmo e analizar os nossos erros e acertos nesta vida terrena. Vamos de braços abertos implorar ao Pai, nesta hora sagrada das seis da tarde, que nos ajude, nesta imensa Corrente Mental da Caridade que se irradia pelos quatro cantos do nosso Brasil, atingindo os mais distantes rincões da nossa Pátria. Vamos juntos, meus irmãos, fazer a grande cadeia da força de pensamento e pedir a Oxalá que amenize os sofrimentos dos nossos irmãos que sofrem e que estão despidos de fé. Oremos juntos para que nos seja concedida a graça de podermos ajudar aos nossos semelhantes. Vamos distribuir amor nos corações que estão cheios de ódio, vamos dar compreensão aos que estão em desatino e que blasfemam contra Oxalá.

Pai, postados aos seus pés, nós lhe suplicamos clemência para os que erram, luz para os que vivem nas trevas da ignorância e que não sabem que sem o senhor nada existe.

Permita, Pai Oxalá, que por meio desta imensa Corrente Mental da Caridade milhares de irmãozinhos nossos se espiritualizem e passem a compreender a necessidade que temos de ser todos irmãos. Você meu irmão, ou você, minha irmã que se julga o maior dos sofredores, lembre-se nesta hora do sofrimento do Filho de Deus. Lembre-se de que ele pregou nas suas andanças na terra, a humildade e o amor. Quando você se sentir muito infeliz feche os olhos e veja no seu eu a imagem de Cristo pregado na cruz e por certo você concluirá de que tudo o que Deus nos dá é justo. O Pai muitas vezes escreve certo por linhas tortas, e mesmo nas amarguras devemos agradecer a ele por se lembrar de nós.

A terra, meus irmãos, é um planeta de expiação e purificação para que cada um, de acordo com o seu merecimento e de acordo com as suas ações, ganhe o grau de luz necessário para atingir o Reino da Glória. Nenhum sofrimento é tão grande que possa ser comparado ao sofrimento de Jesus. Por isso, meu irmão quando você pensar que não tem um par de sapatos deve lembrar em seguida que existem irmãos nossos que não têm nem pé. Quando a sua dor for profunda, olhe para trás e lembre de que milhares de irmãozinhos nossos estão sofrendo muito mais. Lembre-se de que muitos se encontram neste momento nos leprozários, nos hospícios, nas prisões e presos a leitos de hospitais mas que sobrevivem porque carregam Oxalá nos seus corações.

Volto a lembrar aos meus irmãos que Oxalá vive em cada um de nós. Se nós amarmos ao nosso semelhante nós o reforçamos no nosso coração. Se odiamos ou invejamos, o expulsaremos de nós. Deus nasce e morre todos os dias. Nasce quando amamos e morre quando odiamos.

Não se preocupem que Oxalá olha por todos com o mesmo amor e dá a cada um o que cada um merece. Lembre-se principalmente que se dormirmos e acordarmos Deus estará conosco e se dormirmos e não acordarmos estaremos com Deus e isso significa que de qualquer forma estamos sempre juntos.

Façam agora meus irmãos os seus pedidos e orem. Façam uma prece informal e conversem com Oxalá. Peçam o que desejarem e estejam certos de que o Criador, nesta hora sagrada está atento às necessidades de cada um que o ama e que nele deposita toda a sua fé e todo o seu amor.

Depois, despachem a água do lado de fora de suas casas e deixem que a vela se acabe. Os que moram em apartamentos podem despachar a água na pia e os que sofrerem de males materiais devem tomar três pequenos goles da água que estará fluidificada e em seguida despachar o restante.

Sua benção meu bondoso Pai. Eu que sou o menor dos seus filhos, lhe faço um pedido. Amenize os sofrimentos da humanidade e perdoe os que lhe ignoram pois eles não sabem o que fazem. Agora, vocês meus irmãos que participam desta fantástica Corrente Mental da Caridade façam comigo esta pequena prece:

"Pai, mesmo sofrendo, permita que cada um de nós possamos mantê-lo sempre vivo, bem vivo em nossos corações. Assim seja".

Tenda Espírita São Pedro

Um Orgulho Dos Espíritas



Sem sombra de dúvidas, uma das mais belas casas de Umbanda da Guanabara é a Tenda Espírita São Pedro, que tem a sua sede própria na rua Visconde de Santa Isabel, 39, em Vila Isabel.

Esta casa foi fundada no dia 5 de março de 1925, época em que existiam ainda os terríveis preconceitos contra o nosso culto mas mesmo assim seus dirigentes receberam tudo com galhardia pois sabiam que em futuro próximo viria a liberdade de pensamento como hoje acontece.

O Presidente da casa é o nosso valoroso irmão Bernardino Gonçalves Maia Júnior e o restante da diretoria está assim constituida: Vice-Presidente Nelson Gonçalves Dias — 1º Secretária Maria de Lourdes Leal Ferreira — 2º Secretário Aristides de Freitas Machado — 1º Tesoureiro Sidney Conrado de Paes — 2º Tesoureiro José Rufino da Silva — Diretor Social Conceição Corso Maia — Diretor de Patrimônio, Francisco Corso — Procurador Godofredo Cesar de Matos — Diretor de Relações Públicas Jorge Corso e Diretor Cultural Gerson Antonio Corso.

Além do Presidente da Tenda São Pedro Bernardino Gonçalves Maia Júnior é ainda o seu Diretor de Culto e é um legítimo filho de Xangô com Obá seguindo o terreiro o mais lindo ritual de Umbanda.

As sessões se realizam as segundas e sextas-feiras para caridade das 20 às 23 horas. As quartas-feiras desenvolvimento das 20 às 23 horas

As principais entidades da casa são, O Caboclo Pena Branca, que é o Chefe Geral, Junco Verde Cangaiaçu e Sete Estrelas, trabalhando ainda além de outros, naquela famosa casa, o Xangô das Sete Pedreiras, Mata Virgem, Ogum Beira Mar, Ogum Rompe Mato, Ogum do Oriente, Aratimbó, Oxóssi Corredor da Mata, Guarari, Voró Conga, Pai Joaquim da Bahia.

Bernardino e todos os diretores e filhos da casa estão de parabéns pela brilhante atuação dentro do santo e sem qualquer dúvida a Tenda Espírita São Pedro é um lindo exemplo de organização e amor ao próximo que deve ser seguido por todos. Rogamos a Oxalá que abençoe todos os nossos irmãos desta tenda e que lhes dê muita paz e saúde para que possam prosseguir em sua santa missão. Saravá.





Zazi Erangi E Os Búzios!

Zazi Erangi, um jovem filho de Xangô, atende para jogo de búzios, às terças, quartas, quintas e sábados, a partir das 13 horas, na Rua Pereira de Figueiredo, 67, em Osvaldo Cruz.

Cabana Espírita São Jerônimo!

A Cabana Espírita São Jerônimo, que tem a sua sede na Travessa Virginia 93, na Abolição, esteve recentemente em obras ampliando as suas instalações. Um dos esteios da casa o nosso fiel companheiro Altair Ferreira da Silva que há muito não aparece para trazer notícias do terreiro que realiza suas sessões às sextas-feiras a partir das 20.30 horas. Gostaríamos de receber a visita de todos os filhos da casa no nosso programa A VERDADE SOBRE O ESPIRITISMO que vai ao ar todos os domingos a partir das 21 horas até um da manhã pela Rádio Continental em transmissão direta do Terreiro do Caboclo Folha Verde, na rua Curupaiti, 217, casa 3, no Engenho de Dentro.

Cantinho De Oxalá!

Há muito não temos notícias da nossa querida irmã Helena de Barros Matias, dirigente do Cantinho de Oxalá que funciona na rua S. Luiz Gonzaga, 2312 casa 3, em Benfica. Dona Helena trabalha com o Caboclo Nazareth e com o velho Pai Antônio das Almas e as suas sessões tem o dia e às quintas-feiras à noite.

Como se trata de pessoa da mais alta consideração, rogamos ao nosso irmão Francisco Matias, que nos envie notícias e novidades a respeito desta casa que sempre nos cercou com o máximo carinho e atenção. Outrossim convidamos Dona Helena para comparecer ao nosso programa A VERDADE SOBRE O ESPIRITISMO que vai ao ar todos os domingos, das 21 horas a uma da manhã pela Rádio Continental, sendo irradiado ao vivo diretamente do Terreiro do Caboclo Folha Verde, na rua Curupaiti, 217, casa 3, no Engenho de Dentro

Leia Sempre GN na Umbanda

Marmoraria M. Conga
F.R.R.J. 126.254-00 — C.G.C.-M.F. 34.154.591
Antonia das Neves Pinto — Marmoraria
Executa-se com perfeição todo e qualquer trabalho concernente ao ramo
Mármores e Granitos Nacionais e Estrangeiros
D'ARCY FERREIRA PINTO
Gerente
Av. Automóvel Clube, 2888 — Irajá — Tel. 391-0251

RESPONDENDO AOS LEITORES

MARIO BARCELOS

CARLA — Como se diz vela, água e café em africano?

R.: — Munda Omim e Omim Dum-Dum.

PEDRO — Qual o dia em que se deve arriar obrigação para Exu?

R.: — Todas obrigações de Exu na nação de Angola são arriadas na segunda-feira.

NORMA — Qual é a cor da guia de Oxóssi?

R.: — Verde na Umbanda e Azul Claro em Angola.

MARIA DO CARMO — Onde pode ser encontrada a cera de ori?

R.: — Nas casas de artigos de umbanda.

JOANA ROSA — O que é "ACUDIDÉ"?

R.: — É uma penninha de galinha D'Angola (conquen), que é amarrada com um fio de palha da costa na cabeça do Yaô, em sua saída.

AURORA — Faz mal cortar o cabelo sem ordem do santo?

R.: — Sim, nunca se deve cortar sem consentimento dos guias.

JACIRA — O que é adejá?

R.: — Adejá é um sino usado na nação de Santo.

ANA MARIA — Pode duas entidades com o mesmo nome arriarem no mesmo terreiro?

R.: — Sim, porque as entidades procedem de falanges que são em sua maioria numerosas, pode muito bem coincidir de duas entidades com o mesmo nome incorporarem em médiuns diferentes.

SARAH — Quantos dias deve ficar uma comida arriada?

R.: — No máximo três dias.

MARIA ALBA — O que significa sonhar com cemitério?

R.: — A senhora deve ter algum vínculo espiritual com Obaluaê mais isso a grosso modo não se pode garantir, procure um zelador de santo de sua confiança.

OLGA LIMA — Por que se usa defumar antes das sessões?

R.: — Para purificar o ambiente, livrar dos maus espíritos, e criar bons fluidos para a sessão que vai iniciar.

MARGARIDA — O que é sabá?

R.: — Água contendo ervas maceradas, sangue de todos os animais mortos no terreiro.

LUIZ COSTA — Mandaram que eu fizesse um sacodimento. O que é isso?

R.: — Sacodimento são comidas (diversas) que são passadas no corpo da pessoa para afastar maus espíritos (eguns) que sempre surtem bons resultados.

TUNINHO TIRA LINDO OXALÁ

Sábado proximo passado o competente zelador Tuninho do Oxóssi tirou em sua linda roça situada à Rua Barão do Bom Retiro um Oxalá emocionante e de invulgar beleza o santo empolgou a todos os presentes pela magnificência de seu porte e pela força que irradiava. O barracão estava soberbamente enfeitado de flores brancas e os filhos de santo se esmeravam nas danças e curimbas. Tuninho como sempre um perfeito anfitrião, fez com que todos os que estavam assistindo à sua festa se sentissem em sua própria casa. A nossa equipe, formada pela Mãe Elis — Olá Ifé — pelos vodunces Zaze Erangi Kitalamim o Ogã Paulo Leite o Abiã Marcos de Obaluaê o Dr. João Regi Elz e outros agradece ao gentil tratamento que lhes foi dispensado e prometem voltar em breve. Felicidades Tuninho e que Oxossi lhe traga tudo de bom

MIRON FILHO

Solicitamos a presença, com urgência, na sede do SORE, na terça, quarta ou quinta-feira, a partir das 15 horas, do nosso irmão Mirom Filho, Presidente da UEB. Avisamos ao nosso irmão que ele deve entrar em contato pessoal com o nosso Editor Mário Barcelos, a fim de tratar de assunto do seu interesse.

Corrente Mental da Caridade

Você pode fazer sozinho em sua casa, ou com seus amigos, uma cadeia de pensamento positivo por intermedio do livreto intitulado CORRENTE MENTAL DA CARIDADE. Você pode procura-lo na sede do SORE, na Rua Pernambuco, 1.161, no Encantado e assim estará, tambem, ajudando a nossa campanha de aquisição da nossa sede própria.

Noticias Da Equipe Vovô Chico

Congregação Espirita São Lázaro — Rua Ferreira de Andrade, 357, fundos — Meier — Direção do sr. Luiz Ricardo Pente de Azevedo — Guia-chefe da Casa: Caboclo Sete Estrelas — Sessões segundas e sextas-feoras as 20 horas.

x x x

Centro Espirita Janaína — Rua Capituba n.º 163 — Vaz Lobo — Yalorixá: Lígia Costa — Guia-chefe: Caboclo Jaçá — Sessões segundas, quartas e sextas-feiras às 20 horas.

x x x

Tenda Espirita São Jerônimo — Rua Irapuá, 149, Brás de Pina — Babalaô: José dos Santos — Gira aos sábados as 20 horas.

x x x

A diretoria do Cantinho do Vovô Chico pede por intermédio da GN na Umbanda a presença do Ogã Orly nesta casa para tratar de assunto do seu interesse.

x x x

Tenda Espírita Ogum Guerreiro — Rua Van-Gogh 167, D. Castilho — Yalorixá: Wanda — Guia-chefe da Casa: Caboclo Roxo — Sessões aos sábados a partir das 21 horas. — 1.º sábado do mês Gira com a Pomba Gira Mulambo.

Jurandir Cinelli Um Zelador Competente!

O Babalorixá Jurandir Cinelli, é o competente dirigente da Tenda Espirita Ogum Dilê que funciona em sua sede própria na Avenida João Ribeiro, 549, casa 3, em Tomás Coelho. A casa obedece ao ritual de Umbanda e as sessões são aos sábados a partir das 20 horas e as consultas às segundas-feiras a partir das 15 horas. As principais entidades do terreiro são: Ogum Dilê, Rompe Mato, Pai Benedito, Exu do Lodo e o Erê Bastiãozinho. A vice-presidente do terreiro é a nossa irmã, também, Babá Esmeralda de Souza Lima. Aproveitamos o ensejo para convidar o Jurandir e seus filhos para comparecerem também ao programa A VERDADE SOBRE O ESPIRITISMO que vai ao ar todos os domingos das 21 horas a uma da manhã pela Rádio Continental diretamente do Terreiro do Caboclo Folha Verde, na rua Curupaiti, 217, casa 3, no Engenho de Dentro.

Acertadores do Teste!

O teste da semana passada do programa A VERDADE SOBRE O ESPIRITISMO, teve como pergunta quais os Orixás que serão festejados no mes de setembro e a grande maioria respondeu:

Dia 27, Ibeijadas; dia 29, São Miguel e dia 30, Xangô.

Foram sorteados os seguintes acertadores que vão receber logo mais no programa uma coleção de livretos de orações de autoria do nosso companheiro Mário Barcelos:

Leonor da Silva Costa — Rogerio Lopes — Vera Maura e Ormezinda Alves de Souza.

Homenagem a Tia Maria!

A Tenda Espírita Palhoça Sete Penas das 9imas realizou terça-feira passada, dia 29, um toque em homenagem a querida Tia Maria Preta Velha que trabalha já há muitos anos com a Babá Rosinha, ocasião em que todos receberam a bênção da bondosa velha. No mesmo ato realizou-se o batizado dos novos filhos. No dia 2 do corrente, ocorreu uma gira festiva que teve início às 21 horas. O convite nos chegou às mãos enviado por aquela zeladora e pelo presidente da Tenda, o nosso querido irmão José Carlos Vieira.

Boa-Noite

Boa-Noite meu querido povo. Estamos novamente unidos formando a grande corrente de amizade e fé nas coisas do santo. Vamos ter gente cantando coisa em que gente acredita, crônicas, diálogos, algumas brincadeiras e por isso estamos sobrevivendo pois fazemos um programa espirita mas alegre. Fugimos daquela tradição de sizudos e fechados, porque quem tem so amor para dar tem que ter alegria no coração e Deus, o nosso querido Pai gosta de ver os filhos contentes e felizes. Eu lhes dou boa-noite e o faço como todos os domingos cheio de satisfação, pois estaremos juntos por quatro horas. Volto a apelar para vocês no sentido de que nos escrevam fazendo as suas criticas ou então nos dando as suas sugestões. Se quiserem fazê-lo agora, o telefone é 249-6651 e alguém de boa vontade estará do outro lado da linha para lhe ouvir e anotar tudo o que você diz, pensa e pergunta para trazer até a mim. Vamos, se anime, participe do programa que é nosso, pois apesar de já ter dito várias veze, direi mais uma vez. Em nosso esquema, a coisa mais importante é você, o nosso querido ouvinte, pois sem a sua presença estaríamos pregando num deserto. Boa-noite...

Jôgo De Búzios Na Sede Do SORE

O nosso companheiro Mário Barcelos, atende para Jôgo de Búsios, às têrças, quartas e quintas-feiras, a partir das 15 horas, na sede do SORE, Supremo Órgão das Religiões Espíritas, na Rua Pernambuco, 11161, Estação do Encantado, Esta rua é paralela da rua Clarimundo de Melo e os que para ela se dirigirem devem saltar na esquina da rua Cruz e Souza.

Mariazinha Festejou Obaluaê e Iemanjá!



Mariazinha do Folha Verde, uma das mais competentes dirigentes de terreiro de Umbanda, realizou, no curso deste mês, um grandioso toque em louvor a Obaluaê e Iemanjá, em seu lindo terreiro localizado num maravilhoso sítio na localidade de Queimados.

Aparelho fiel do Caboclo Folha Verde, de Pai Francisco e da Pomba Gira Maria Arrepiada, Mariazinha possui também outra linda casa de Umbanda, esta localizada na Rua Curupaiti, 217, casa 3, no Engenho de Dentro, local de onde transmitimos, todos os domingos, ao vivo, o programa A VERDADE SOBRE O ESPIRITISMO, pela Rádio Continental, no horário das 21 horas até uma da manhã.

Além da sua constante atividade dentro do Santo, Mariazinha é ainda diretora-secretária do SUPREMO ÓRGÃO DAS RELIGIÕES ESPÍRITAS, e responsável pela equipe Folha Verde, que realiza visitas para o Tablóide, nos diversos terreiros da cidade, e é, ainda, a responsável pela seção UMBANDA DE BRAÇOS ABERTOS, que é apresentada com graça e simpatia no curso do programa de rádio.

Na foto, a conhecida Yalorixá, tendo ao seu lado a fantástica imagem de Omulu, que mantém num quarto especial em seu terreiro de Queimados, vendo-se à frente a imagem de Iemanjá, juntamente com as obrigações arriadas para os dois santos. Apenas para efeito de comparação, chamamos a atenção dos nossos leitores para o tamanho da imagem que parece ter vida e é bem maior do que a própria Mariazinha, que é de boa estatura.

Cabana De Pai Joaquim E Vovó Catarina!

A Cabana de Pai Joaquim e Vovó Catarina funciona em sua sede na rua Piauí 26, — Juscelino, Município de Nova Iguaçu, Estado do Rio, sob a direção do Babalorixá Carlito da Baiana.

O Presidente da casa é o nosso irmão Antonio de Oliveira Silva e entre as entidades que lá trabalham destacamos a formosa Pomba Gira Ciganinha, que trabalha com a médium Silvana de Oliveira (Jureminha de Oxalá).

Solicitamos maiores informes deste terreiro aos nossos irmãos, principalmente ao Pres. Antonio de Oliveira Silva e gostaríamos mesmo de receber uma visita sua, na sede do SORE, na rua Pernambuco 1161. Estação do Encantado para uma palestra informal com o nosso Presidente Mário Barcelos. Saravá e que Oxalá abençoe a todos.

OLIÇA PRECE DAS SEIS HORAS

Diariamente, na Rádio Continental, as 18 horas, o nosso companheiro Mário Barcelos lê a prece de Oxalá, formando a grande Corrente Mental da Caridade que é irradiada para todo o Brasil.

Você que é nosso leitor deve acompanhar a prece e participar da grande corrente de fé.

Programação da Mensal Roça do Xangô de Ouro

PROGRAMAÇAO

Roça do Xangô de Ouro — Rua Pernambuco, 1.161 — Encantado — Direção do Babalorixá Mário Barcelos — Consultas sempre a partir das 15 horas:

Segundas-feiras — Pomba Gira Maria Mulambo
Terças, quartas e quintas-feiras — Jogo de Búzios
Sextas-feiras — Preto Velho Pai José
Sábados — Pomba Gira Maria Mulambo.

As quartas-feiras, após às 20h30min, Corrente Mental da Caridade.

Escolinha Aladim

Maternal — Jardim de Infância — Pré-primário e Primário — Bandinha — Baby English — Ensino Especializado
Grande área para recreação
Rua João Alfredo, 32 — Muda
Telefone: 232-0250
DIREÇÃO DA PROFESSORA NELY
MATRICULAS ABERTAS

OXALÁ

ANGELO DE LYS

O desafio é perene
Quem se atreve a começar?

São mil léguas de caminho
Quem se atreve a começar?
São mil esconsos perdidos
Onde o HOMEM encontrar?

Corre o dia alucinante
O desespero a esmagar
Esfuma-se tempo perdido
Implora o segundo: Começar!

Nas consciências brada o Puro
Quem se atreve a começar?
Empaca o seculo aturdido
No atroz instante a chegar

Mil idiomas conjugam Deus
E caridade quem conjugará?
São mil inimigos ferrenhos
Quem o pranto enxugará?

São renegados demônios
Quem se atreve a começar?
É fel, é ranger de máquinas
O Poder reclama Glória — Renunciar?

Razões, conceitos vomitam-se lógicas
Espada e Mitra gêmeas milenar
São legiões de desgraçados famintos
Quem um só quer amparar?

Aplausos, grandiosos rituais...
Quem se atreve a começar?
São acomodados palácios de mármores
Vasios, frios sem nada agasalhar

O desafio é perene
Quem se atreve a começar?
.....

Amanhece. O dia é jóia. Desponta o Eu
EI-LO braços abertos no humilde Gongá
Suave é o jugo a misericórdia é infinita
VENHA! — Quem vos chama é OXALÁ.

Psicografado por OMULU-B em 18-8-72 — Pai de Santo da Roça Estrela Guia de Omulú das Almas.

JACAREPAGUÁ

Vendo Sitio com 200 000 m2 no Caminho do Sertão. Local ótimo para Terreiro de Umbanda, tem 2 grandes cachoeiras, próprias para obrigações e rituais na mata. — Informações: Tel. 221-3699 — Facilito.

A TODOS OS TERREIROS

Pedimos aos terreiros, sejam ou não filiados ao SORE, que desejarem ser anunciados no Tabloide GN na Umbanda e no Programa A Verdade Sobre o Espiritismo, que enviem a programação de suas festas e giras até a terça-feira da semana que antecede à festa. Avisamos que não temos cobradores e que toda a propaganda, tanto no rádio como no jornal, é inteiramente gratuita. Esperamos os noticiários de todos vocês.

"Existe Sempre Uma Flor"

O nosso querido irmão Valdir Ferreira da Conceição, da Tenda Espirita Caboclo Rompe Mato, que funciona em sua linda sede na Rua dos Rubis 444, em Rocha Miranda, nos mandou um convite para o almoço que realizar-se-á no próximo dia 7, às 13 horas pela passagem de mais um aniversário do Exu da Casa (Marabô).

Junto com o convite, Valdir demonstrando toda a sua sensibilidade enviou em caráter pessoal para o nosso companheiro Mário Barcelos, uma carta sobre a crônica lida no programa "A VERDADE SOBRE O ESPIRITISMO" e publicada no tabloide GN NA UMBANDA a propósito da passagem do Dia dos Pais. Como achamos uma obra de profundidade e amor, decidimos com autorização de Mário Barcelos publicar a carta, cujo teor é o seguinte:

Mário:

Tua crônica "O Dia do Papai" deixou-me totalmente emocionado compartilhei até da tua "fossa".

Longe estou de chamar tua atenção para este sentimento; qualquer coisa que alguém faça nesse sentido, só poderá aumentar tua dor, porem deixe-me repartir essa saudade.

Ninguém melhor do que tu pode compreender o mundo onde ele se encontra, é melhor que este; que o etéreo véu que nos separa, é temporario; que mais tarde nós encontraremos e perderemos este parentesco pobre e vaidoso que nos une na face da terra; seremos todos irmãos, despojados de riquezas e padrões.

Mais do que tu, não há quem possa orar pelo Xangô de Ouro, rogando que os caminhos de desenvolvimneto do teu "paipai" sejam abreviados, assim como nós, a parir daquela data — a da publicação — pedimos fervorosamente.

Aquela gravata, poderia perfeitamente ser usada por ti que tão nobre honrou o nome do teu "papai". Simbolicamente, é que não deixará nunca de ser, uma homenagem que poderás prestar nesse dia àquele que muito tinha e nada podia te dar.

A tempos tive um amor e esse amor morreu. Coloquei em seu lugar uma rosa. Veio a como quem veia a vida. Vejo nessa gravata, um simbolo de uma fraternidade, interrompida em criança, quando ainda não podias compreender um sentimento maturo, de um pai com vontade de acariciar seu filho e, ao mesmo tempo com o temor de contagiá-lo.

Tenhas, no meu pai o teu pai; no meu Santo o teu Santo. Faça com que o carinho que teus filhos depositam em ti seja transferido para o teu "papai".

Se antes, te conhecia pelos teus escritos, hoje te aprecio pelo que escrevestes.

Aqui fica um pobre Zeladores-de-Santo, que não deixou passar esse teu manifesto no "Dia do Papai", vendo que dentro de cada um de nós — apesar dos erros — existe uma flor.

Diógenes Dos Santos Um Grande Vaidoso!

Recebemos mais um exemplar do vibrante jornal TRIBUNA UMBANDISTA, publicação paulista feita por gente que entende das coisas-do-Santo. O nosso irmão J. A. Barbosa, Diretro-Responsável pelo maravilhoso jornal, vem cando uma sarrafada no pretencioso Diógenes dos Santos que se intitula o Patriarca da Umbanda no Brasil e faz questão de ser chamado de Babalorixá-Mor Dão Diógenes Santos. Sua sede é em Brasília e o cidadão pretende que o nosso formidável Presidente da República, General Emilio Garrastazu Médici lhe dê direitos gerais sobre a religião, se esquecendo contudo que o culto é livre perante a Lei e o que o nosso Presidente tem coisas mais importantes para tratar do que da vaidade alheia.

Parabéns Barbosa. Meta o cacete nestes pretenciosos que desejam o poder para fins próprio. Estamos de acordo com a sua apologia de que precisamos nos reunir para traçarmos uma diretriz no que se refere à nossa religião. Estamos à sua disposição como sempre pois sempre fomos favoráveis aos diálogos se bem que aqui na Guanabara, a coisa pareça um pouco impossível face também a vaidade pessoal de cada um.

Programação da TE Arranca Toco

Tenda de Umbanda Caboclo Arranca Toco, rua Barão de Jaguar, 263, Irajá, direção da Babá Irene.

Sessões às segundas-feiras, com Pretos Velhos sob a direção da Vovó Catarina das 20 às 22,30 horas. Quartas-feiras, sessão de Caboclos com o Caboclo Arranca Toco no mesmo horário. Sexta-feira sessão de caridade das 20 às 22 30 horas. Terça-feira, consulta particular com Tranca Rua das Almas, a partir das 16 horas. Quinta-feira consulta particular com Vovó Catarina, a partir das 16 horas.

LEIA AOS DOMINGOS

GAZETA NA UMBANDA

Programação Da TE Pena Verde

A Tenda Umbandista Caboclo Pena Verde, que é dirigida pelo Babalorixá Ney Ribeiro e que tem a sua sede na rua Bernardo Guimarães 108 e 110 em Quintino Bocaiuva, nos mandou a sua programação do mês de setembro que é a seguinte:

Dia 2 — Gira de Caboclos
Dia 9 — Gira de Pretos Velhos
Dia 16 — Gira de Exus
Dia 30 — Toque de Ibeijadas.

Agradecemos a lembrança do Ney Ribeiro e dentro do possível participaremos da sua programação sempre muito formosa e cheia de vibrações.

CANTINHO DA UMBANDA

ARTIGOS RELIGIOSOS

Umbanda — Candombié — Ervas Medicinais — Bijuterias — Curiosidades Afro-Brasileiras — Produtos da Rosa Vermelha

ATACADO E VAREJO

Rua 7 de Setembro, 233 — Tel. 221-0474
(PRÓXIMO A PRAÇA TIRADENTES)

O Cantinho da Corrente Mental

MAE ELIS

PRÊTO VELHO

Saravá Preto Velho de Umbanda que com seus conselhos e trabalhos procuram ajudar a todos que se ajoelham na frente de seus banquinhos. Saravá preto velho bondoso, que com fumaça perfumada de seus cachimbos afastem os maus fluídos dos filhos de fé. Saravá preto velho curador, conhecedor profundo das ervas que servem para defumar e sarar os seus filhos. Saravá preto velho curvado ao peso dos problemas dos que nele confiam e que ele, com a força de seus trabalhos vai solucionando. Eu te saúdo e louvo, cacacucala de Umbanda e gosto de ti. Peço a tua proteção para todo o nosso povo e peço sobretudo a proteção do nosso bondoso Pai José que trabalha com a nossa querida Micaeci para que ele faça por ela tudo o que a minha querida Maria Mulambo tem feito por mim.

(★)

A Corrente Mental da Caridade é realizada todas as quartas-feiras, na sede do SORE — Rua Pernambuco nº 1.161, Encantado. Nós procuramos ajudar aos nossos irmãos do melhor modo possivel e para isso invocamos a proteção dos nossos caboclos pretos velhos e exus e temos a certeza de que eles não falharão. Esvreva-me relatando o que lhe aflige ou venha pessoalmente numa quarta-feira, à noite, participar de uma corrente. Seu pensamento positivo também irá nos ajudar.

(★)

De invulgar beleza a saída do Oxalá na casa do competente e querido Zelador Tuninho de Oxosse. Raras vezes tenho visto festa tão bonita e emocionante. O grande Orixá, ricamente vestido impressionava a todos pelo axé que trazia, pois à sua passagem os laós e vodunces viraram nos seus santos e isso aumentava o brilho da festa. O Oxósse dono da casa se fez presente e mais uma vez mostrou a todos que ele Oxósse, é de fato e de direito um dos reis do Cadomblé. Parabéns, Tuninho, pela perfeita organização de sua festa, pela simpatia da sua Iabá do Xangô, pelo ageum delicioso e pelo seu modo fidalgo de nos receber. Muito obrigada por tudo.

(★)

RESPOSTAS DA CORRENTE MENTAL:

Maria Luiza — A sua carta é muito longa, mas eu gostaria de publicar só um trecho dela. Você diz: "e eu tenho uma filha com 4 anos. Amo demais o meu namorado que irá me abandonar?" e você pelta como tal. O que devo fazer? Será que se eu contar um erro do passado ele não irá me abandonará' e você segue me fazendo uma série de perguntas que eu gostaria de poder responder. Porém vou só lhe dar um conselho, pois não estou na mente do rapaz para saber como ele vai agir. Eu acho que após seis meses de namoro, a amizade entre um rapaz e uma moça já é bem grande. Ele a respeita como solteira e você age como tal, não permitindo nem provocando carícias mais intimas. Você está mais do que certa pois o fato de ter errado uma vez não justificaria a reincidência do mesmo erro. Não fale você com o rapaz. Peça a sua mãe para fazê-lo. Ele tratará do assunto e eu acho que você só deve tornar a vê-lo se ele mantiver a mesma atitude de até agora. Não ceda nem caia outra vez na tal prova de amor. Eu acho que ele vai compreender e até antecipar o casamento para dar a sua Luciana o lar que ela não tem. Pelo menos é isso que eu estou pedindo minha Mãe Iansã e a minha amiga Mulambo. Já lhe dei essa mesma resposta pelo programa "A Verdade Sobre o Espiritismo" e agora estou lhe respondendo pelo jornal, pois você não especificou onde queria a resposta. Escreva sempre e um abraço. Tenha fé e tudo se resolverá.

Angelita Cunha — As vezes, os problemas nos parecem muito graves por nos preocuparmos demais com eles. Procure se desligar um pouco do seu trabalho. Seja uma boa funcionária, mas não leve para sua casa o dia a dia do escritório. Procure separar a sua vida domiciliar da sua vida de escriturária. Você já pensou se o seu marido comentasse, também, com você tudo o que acontece no ministério. Vocês não teriam outro assunto a não ser trabalho, não é mesmo? Não leve a mal minha resposta mas é dada com a maior boa-vontade.

(★)

MAE ELIS atende com Pomba Gira Mulambo às segundas-feiras e aos sábados, a partir das 15 horas, na sede do SORE — Rua Pernambuco, 1.161, Encantado, auxiliada pelo vodunce Zaze Erangi.

Gilberto Convida!

Do Babalorixá Gilberto de Oxalá, recebemos um bonito convite para a festa de três anos de sua filha Gilka da Oxum a realizar-se no dia 23 de setembro em seu Abaçá. Acontece que no convite não trás o endereço do Abaçá e ficamos assim impossibilitados de dar melhores detalhes e mesmo de comparecer ao ato.

Esperamos que o irmão Gilberto nos mande maiores detalhes para que possamos tomar as providências necessárias.

NA RONDA DA FÉ

GENTIL SALDANHA

NA RONDA DE FÉ

Gentil F. Saldanha

Tenda Espirita São Cosme e Damião — Rua Lima Barreto, 71 Quintino. Dirigida pela Yalorixá Maria Augusta. Guias Chefes da Casa: Caboico Ubirajara — Vovó Maria Conga — Mãe Pequena — Maria da Conceição — Pai Pequeno — José das Dores — Toque aos Sábados de 15 em 15 dias — Consultas às 4.ªs-feiras — Jogo de Búzios todos os dias.

Centro Espirita Ogum Megê — Rua 6, Quadra 26 — c/9 - Guadalupe, Presidente Cesar Dussac Dumerie. Yalorixá Déa Soares da Silva. Ogã Irineu Ribeiro da Silva. Toque às 6.ª-feiras, Consultas às 4.ªs-feiras. Guia Chefe da Casa — Caboclo Urubatam

Terreiro São Lázaro: Rua Mariana do Rosário s/n, Bairro Meia-Noite - Magé — Estado do Rio. Direção da Ebame Florice Monteiro de Lima — Mãe pequena: Ilda França. Ogã Lauro Demerval. Toque aos sábados. Aetnde para jogo de búzios às 4.ªs e 5.ª-feiras na Av. Atlântica, 3.700 - ap. 601 — Copacabana.

Tenda Espirita Caboclo Setc Estrelas: Rua 18 Quadra 8, c/7 s Guadalupe. Dirigida pela Yalorixá Wanda da Cruz Cortez. Presidente: Almir Vieira Cortez. Toque aos sábados de 15 em 15 dias. Consultas às quartas-feiras.

Tenda Espirita Ogum Rompe Mato — Rua Iraçu 540, Parada de Lucas. Dirigida pela Yalorixá Odete e seu presidente Boanerges Lavras. Realisou sábado próximo passado grandiosa festa de Exu. Estiveram presentes grande número de personalidades do mundo umbandistico. Belissimo toque. Vocês estão de parabéns.

J. MONTEIRO

Fotografias em terreiros, praias, cachoeiras e obrigações em geral. Batizados, aniversários e casamentos. Solicitações pelo telefone pf 229-3327.

BÚZIOS AOS SÁBADOS

Todos os sábados, a partir das 13 horas, o Vudonce Zazi Erangi, um jovem de apenas 16 anos, atende para jogo de búzios em sua residência, na Rua Pereira de Figueiredo, 467, em Osvaldo Cruz. Jogo fiel e bem fundamentado, tem resolvido problema de muita pessoas que vão à sua procura. Apesar de jovem, o Zazi Erangi sabe das coisas do santo e zambura muito bem o búzio.

Comestiveis Sinhá e Portuense Ltda.

Doces para corte — balas de diversas qualidades — Atacado e varejo — Preços especiais para terreiros e umbandistas em geral — Massas diversas pelos menores preços

DOMINGOS DE FRIAS DA ROCHA

Rua Dois de Fevereiro, 1085, lojas E e F — Pedidos pelo Tel.: 229-1376 — GB

GN CONTRA-CAPA
Mário Barcelos

ASSALTANTES DA UMBANDA FLUMINENSE

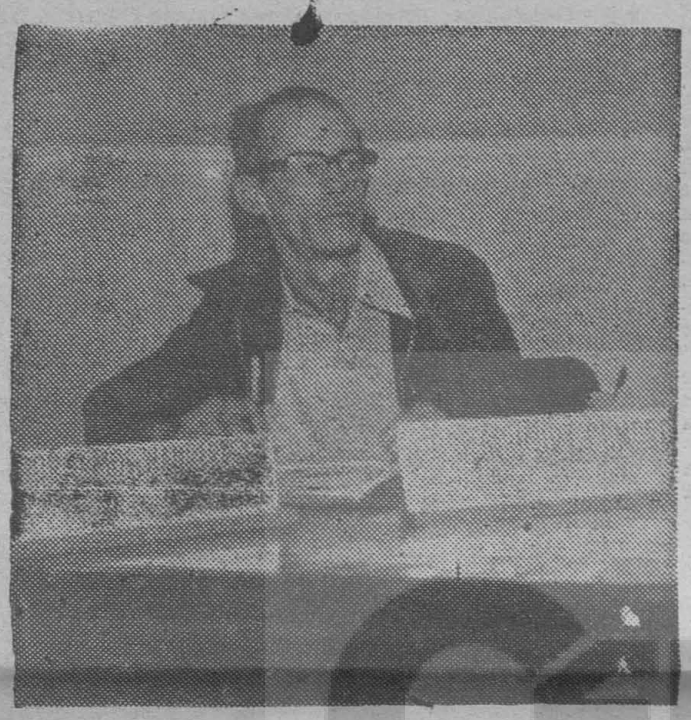

Lenor Lemos Wanderley, vulgo "Paizinho", "testa de ferro" de José Câmara Goulart e cúmplice de Celso Rosa, no assalto à Umbanda Fluminense

WLADIMIR CARDOSO DE FREITAS

Uma verdadeira "gang" tomou de assalto a Umbanda no Estado do Rio, usando a coação, a violência e o artifício, afastando arbitrariamente os legítimos representantes.

A primeira entidade visada, foi o Hospital e Maternidade Espírita Umbandista, que pretendiam transformar em propriedade privada. Receberam, em 1970, subvenção de 30 milhões, para aplicação nas obras, e até hoje não se sabe o destino do dinheiro.

Passaram a depositar a renda das entidades em sua conta pessoal. Adquiriram viatura em nome pessoal, mas quem paga é a Federação. Promoveram diversas "rifas", sem autorização legal sob o pretexto de empregar o resultado nas obras não o fazendo.

Usufruiram também da renda do Hospital e da Federação nada fazendo. Com os desmandos, a selecionada equipes médica e dentária se afastou.

Desviaram material adquirido pela direção legítima, para suas obras particulares.

José Goulart Câmara e Lenor Lemoas Wanderley, ao perceberem que estavam desmoralizados, com relação ao hospital, abandonaram-no, disso se aproveitando o vigarista Celso Rosa, que passou a ali residir com suas amantes, e a anarquia ficou geral. Daí em diante, os dois primeiros indivíduos transferiram o seu campo de atividades ilícitas para o escritório da Federação, em Nova Iguaçu, que já estava sob o jugo dos malfeitores.

Então ordenaram a extorsão em massa aos Centro Espíritas, usando indevidamente o nome do Exército e da Polícia.

Em um Centro Espírita de Mesquita, arrombaram as dependências e tentaram raptar a diretora espiritual. Estão devendo cerca de 500 "Estatutos" registrados ao Centros filiados, cujas importâncias para tal finalidade já receberam há muito tempo. A dívida do hospital ao INPS é de 60 milhões.

Os usurpadores arrecadaram, em dois anos de ocupação irregular, nas duas entidades, mais de 500 milhões de cruzeiros.

Os associados fazem questão de saber o que fizeram da elevada quantia, que sem prejuízo dos compromissos da Federação, daria muito bem para concluir o Hospital, que está abandonado à própria sorte!

INQUÉRITO POLICIAL

O general Moacyr Pinto Pacca, presidente do Conselho da Comissão Executiva em Defesa da Umbanda, após as providências junto às autoridades federais e ao SNI, apresentou denúncia à polícia fluminense.

Submetida a representação à apreciação do Secretário de Segurança Pública, coronel Ferreira Braga, o Dr. Luís Gonzaga da Lima Costa, delegado regional de Polícia de Nova Iguaçu, determinou a instauração de inquérito policial para apurar as responsabilidades dos elementos implicados na questão, que se transformou em escândalo, com prejuízos a uma grande coletividade.

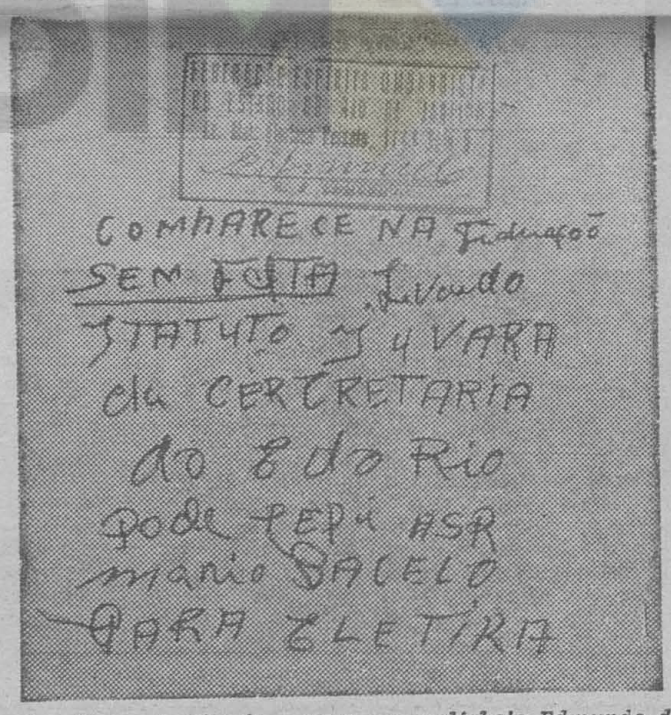

Fac-Simile de bilhete com que o analfabeto Edmundo da Silva achaca os centros, usando indevidamente o nome do Exército e da Polícia

Tenda Espírita Caboclo Flecheiro

A Tenda Espírita Caboclo Flecheiro, tem sua sede na rua das Opalas, 159, em Rocha Miranda, na Guanabara e recebe a direção do nosso irmão Isidoro Valuche de Azevedo.

As consultas da casa são às segundas-feiras a partir das 19 horas com o Exu Sete Chaves e às quartas-feiras com Pretos Velhos. Os desenvolvimentos são aos sábados de 15 em 15 dias. Esta casa já programou festa para Cosme Damião e Xangô, para o dia 30 de setembro.

Ficamos sempre à disposição do Isidoro e aproveitamos a oportunidade para convidá-lo a participar do nosso programa A VERDADE SOBRE O ESPIRITISMO que vai ao ar todos os domingos, das 21 horas a uma da manhã pela Rádio Continental, diretamente do Terreiro do Caboclo Folha Verde, na rua Curupaiti, 217, casa 3, no Engenho de Dentro.

Rádio Continental
1.030 KHZ e Ondas Curtas, em 6.195 KHZ, 49 mts.
Domingos das 21 à 1 Hora da Manhã
Produção e Apresentação ★ Direção
Babalorixá MARIO BARCELOS — SEBASTIÃO MENDE

A VERDADE SOBRE O ESPIRITISMO
UM PROGRAMA FEITO POR QUEM
ENTENDE DAS COISAS DO SANTO
— Reportagens Externas — Noticiário dos Terreiros
— Lendas do Santo — Doutrina — Pesquisas —
Horóscopos — Comentários Respondendo aos Ouvintes e o Pino da Meia-Noite com Seu 7 da Lira

UMBANDA EM FESTA LOUVARÁ

AS CRIANÇAS E PAI XANGÔ !

GN na umbanda

ORGAO OFICIAL DO SORE

Ano 97 — Domingo, 24 e 2a.-feira, 25.9.1972 — N.º 56.256

Esta semana que hoje se inicia será de festas dentro da Umbanda. Estaremos comemorando as crianças (Cosme e Damião) e o Orixá da Justiça Xangô. Milhares de terreiros estarão distribuindo doces hoje e quarta-feira, dia 27, e no sábado todos estarão zuelando seus tambores em.. louvor ao grande Xangô. Nossas diversas equipes estarão em ação dando ampla cobertura aos acontecimentos e dentro dos próximos tablóides reportaremos todas as visitas que forem realizadas.



Mutirão da Umbanda

(NOTICIÁRIO DA ORDEM ESPIRITUALISTA DO BRASIL)

Célia De Obaluiai-ê Recebeu o Seu Deká

Escreve MIRON FILHO

Momentos de intensa vibração viveram os espiritualistas de Macaé, sábado último nas dependências da Cabana Nossa Senhora da Guia situada na Rua Ana Benedita. Bairro da Glória na Praia dos Cavalheiros. — Quando foi realizada a solenidade de entrega do DEKA à nossa irmã Célia Fernandes (Kafungêci), pela Babalorixá Creuza Salvador de Moura, Presidente do Oiorum de Obaluaê ne Ciência de João Caveira, localizado na Rua Florisbela. 159, São João de Meriti. Ao ato estiveram presentes os seguintes representantes de casa de caridades: Yalorixá Cila e a mãe Pequena Elmira da Tenda de Oxóssi; Major Horázio Otacílio Ávila, presidente da Tenda Santa Luzia: Hélio Evangelista, Pai Pequeno do Centro Espírita Ogum Yara; Yalorixá Neuzita, da Tenda Espírita São Sebastião: Adilson e Alcenir, Pai Pequeno e Mãe Pequena da Tenda de Xangô Menino; Dr. [illegible]erve Freitas Brito, Roberto Pereira e o Babalorixá Jadir Vasconcelos da Tenda de Oxóssi do Bairro da Glória. Inclusive com a presença do Presidente da Ordem Espírita lista do Brasil, o nosso companheiro Miron Filho.

HOMENAGEM À UMBANDA EM PINTURA E ARTESANATO — A nossa religião está sendo retratada com grande carinho e estilo completamente novo pela nossa dedicada irmã Estrela, jovem pintora e artista de artesanato que vem de recente exito na Exposição de Artes e Artesanatos, patrocinada pela Associação Cristã de Moços, realizada em São Paulo. Estrela é versátil em todas especialidades da pintura, principalmente do nosso Folclóre e trabalhos religiosos. A exímia [illegible] que é restauradora de pinturas está [illegible] uma [illegible]sição de suas obras que será [illegible] a na [illegible]minense. E nesta oportunidade, damos um lembrete: se você quiser prestar uma singela homenagem ao seu Orixá ou Guia-de-Luz procure a nossa irmã Estrela na sede da Associação Espírita São Jerônimo, na Rua Dr. Manoel Reis, 1491, em Nilópolis.

ABAÇÁ DE OBALUAIÊ e IANSÃ — Transcorreu com grande animação o toque em homenagem à Obaluaiê quando foi oferecido ao grande Orixá, o orubajé. Na orasião, em que o mesmo era louvado verificou-se nesta casa de caridade a "bolação" de quatro Yaôs: Dilemi (Ogum, Verinha (I e m a n j á), Diva (Oxóssi) e Luzia (Iansã). As honras da casa foram feitas pela nossa graciosa e competente irmã Yalorixá Dininha (Kaiogi de Obaluaiê), Paulinho de Oxace e Luiz de Oxum (Kuieu — Amassi). Ao ato compareceram diversos representantes de Ylês dos quais anotamos: as [illegible]edi[illegible] Néia e Iracema; Ogan Toininho e Ebambi [illegible] de Casa Grande de Oxalá; o Yalorixá Alegria Gomes (Kasitalamê) do Abaçá São Sebastião; Mãe Teresa, [illegible]kedi do Omulu da Casa da Eba [illegible]bi Dila (Iamorô); o Ogan Carlos Henrique do Abaçá de Iansã e Ogum; o Ogan Marinho da Casa de Margarida de Oxum; Yalorixá Irene Nunes do Abaçá de Oxá-Guian, representado pela Mãe Pequena Marilva Gomes; a Yalorixá Odete dos Santos (Odete de Exu) Anaguian; o Ogan Sérgio (Cacique) de Abaçá de Oxá Guian. Antecedendo ao Toque foi celebrada a Missa em homenagem a São Lazaro, oficiada pelo irmão Padre Silvio Viana da Paróquia de São Jorge de Mesquita.

Na Rua Manoel Fenitinho. 5, Nova Cidade, [illegible]lis, realizará no dia 26 saída de Yaô, com a Babá Nilcéia Fernandes Zoni — Iara (O[illegible]). Sessões de 15 em 15 dias. Consultas: às segundas

TENDA OGUM MATINADA — realizará no próximo dia 30 de setembro, às 22 uma festa em homenagem a Xangô e Beijadas, em sua sede, na Rua Mário Tequim, Quadra 11, Lote 19 — Belford Roxo — Nova Iguaçu.

[illegible] O ESPIRITA VOVÓ MARIA HELENA — Localizado na [illegible]a Francisco Nunes [illegible]polis, com consultas às segundas, quartas e sextas-feiras, a partir das 12 horas.

[illegible] ESPIRITA CABOCLO SETE FLECHAS — Lo[illegible] na Rua Judith, 7 Vila Norma, Eden, realizará [illegible] a 17 e festa no dia 1 de outubro com missa às 15 e doces para crianças. Com [illegible] toque para Xangô e Beijada.

TENDA ESPIRITA VOVO CAMBINDA DE GUINE — quartas e sextas-feiras.

ABAÇÁ DE OIÁ-FERREGUIM — Situado na Travessa, 17, comemorará os Santos Gêmeos: São Cosme, São Damião, com farta distribuição de doces e guloseimas, dia 27 próximo. Está atendendo para consultas de búzios às segundas, quartas e sextas-feiras com Pomba Gira Cigana e Maria Mulambo das 15 às 20 horas.

CASA DE CARIDADE CANTINHO DE PAI JACO — Na Rua Almeida Junior, 126, Olinda, louvará os Orixás Xangô e Ibeji no próximo dia 30 de setembro. Na noite de ontem realizou-se toque de mais um aniversário do formoso malungo Caboclo Três Folhas.

ALDEIA DE JOÃO DE ANGOLA — Localizado na Av. Belo Horizonte, Nova América, em Miguel Couto, estará em festa no dia 30 de setembro, quando oferecerá um ajeum odora a todos os seus irmãos de fé. A Ordem Espiritualista do Brasil estará presente através dos seus diretores: irmão Clodomiro Francisco Carneiro, Odir Costa, Diógenes Batista, Maria Rita Santiago, Alda Nascimento e Antônio Matos.

TERREIRO SANTA BARBARA — Rua Uranos, 317, Edson Passos, promoverá no próximo dia 15 de outubro, um leilão em prol da construção da sua própria sede: Rainha Pomba Gira dos Astros (Pomba Gira de Lei) que será às 15 horas sob a direção do Tata Isaias.

TENDA NOSSA SENHORA DA GLÓRIA E OXÓSSI PENA AZUL — Rua Mário Valadares, 568, Nilópolis, com festa dia 23, à partir das 12 horas. A noite haverá toque à partir das 20 horas. Sob a direção do Vovô Rei Congo.

GN na Umbanda
(Órgão Oficial do SORE)
EXPEDIENTE
Editor: MARIO BARCELOS
Correspondência:
Rua Pernambuco, 1.161
Encantado — GB

Sete Folhas Dá Festa Para Erês

A Cabana Espírita Caboclo Sete Folhas, que funciona em sua sede própria na Rua Gonzaga de Campos, 71, fundos. Todos os Santos, realizará hoje uma sessão festiva em louvor a Cosme e Damião e Daum, com inicio às 15 horas e com distribuição de doces paar as crianças. No sábado dia 30, sessão comemorativa pela passagem do aniversário da cabana e homenagem a Xangô com inicio as 18 horas. O terreiro é muito bem dirigido pela Yalorixá Astrogilda Soares, que além de dirigente de culto funciona ainda como presidente.

OUÇA PRECE DAS SEIS HORAS

Diariamente, na Rádio Continental, as 18 horas, o nosso companheiro Mário Barcelos lê a prece de Oxalá, formando a grande Corrente Mental da Caridade que é irradiada para todo o Brasil.

Você que é nosso leitor deve acompanhar a prece e participar da grande corrente de fé.

Notícias Da Equipe Vovó Chico

TENDA ESPIRITA AJUDA A QUEM TEM FÉ

Rua Saçu, 337, fundos — Quintino. — Babalaô: Nélson Fraga. — Nesta Casa foi realizado, no dia 16 próximo passado, um casamento nos moldes do Santo, o casal, filhos de santo da casa: Ruth e Jorge, a cerimôni ateve início às 19 horas com o Preto Velho Pai Congo da Bahia, sendo padrinhos Caboclo Ubirajara e Cabocla Jurema.

TENDA ESPIRITA CABOCLA DA LUA

Rua Gustavo Ridel, 340 — Engenho de Dentro. Babá: Nilza Ribeiro dos Santos. — Guias-Chefes da Casa: Caboclo da Lua e Vovó Cambinda. — Sessões aos sábados, às 20 horas. — Primeiro sábado do mês, Guia de Exu.

CABANA ESPIRITA OXUM MARÊ

Rua Maracá, 96 — Tomás Coelho. — Sessões aos sábados, às 20 horas. — Babalaô: Faustino Romário Campos. — Guias-Chefes da Casa: Ogum-Megê e Pai Antônio.

TENDA SAO MIGUEL E CABOCLO TUPINAMBA

Rua José Bonifácio, 298 — Todos os Santos. — Babá: Isaura da Silva. — Guia-Chefe da Casa: Caboclo Tupinambá. — Sessões às sextas-feiras, às 20 horas.

CABANA PAI JOÃO DE MINAS

Rua Borja Reis, 58 — Engenho de Dentro. — Babalaô: Cícero. — Guias-Chefes da Casa: Caboclo Urubatã e Pai João de Minas. — Sessões às quartas-feiras e sábados. — Consultas todas as segundas-feiras com Exu Sete Encruzilhadas.

CENTRO ESPIRITA SÃO JOAO BATISTA

Rua Maria Paula, 19 — Engenho de Dentro. — Babá: Célia Romero. — Direção do Culto: Mariazinha. — Guias-Chefes da Casa: Caboclo Aimoré e Caboclo Itaparica. — Sessões às quartas-feiras, às 20 horas. — Consultas com a Vovó Rosa, às segundas-feiras, às 14 hora.

TENDA ESPIRITA SÃO JERONIMO

Rua Catulo Cearense, 195, fundos — Engenho de Dentro. — Babalaô: Horácio da Silva Reis. — Mãe Pequena: Maria José. — Guia-Chefe da Casa: Caboclo Arranca Toco. — Comunica a sua festa em louvor as Ibeijadas e ao Pai Xangô no próximo dia 30 de setembro, às 21 horas.

CABANA DO CABOCLO SETE FOLHAS

Rua Gonzaga Campos, 71 — Todos os Santos. — Babá: Astrogilda Soares. — Guia-Chefe da Casa: Caboclo Sete Folhas. — Comunica que no próximo dia 30 do corrente haverá um toque para Xangô.

CANTINHO DA UMBANDA
ARTIGOS RELIGIOSOS
Umbanda — Candomblé — Ervas Medicinais — Bijuterias — Curiosidades Afro-Brasileiras — Produtos da Rosa Vermelha
ATACADO E VAREJO
Rua 7 de Setembro, 233 — Tel. 221-0474
(PRÓXIMO A PRAÇA TIRADENTES)

CRÔNICA

Mário Barcelos

A verdade é que nós precisamos repetir sempre os ensinamentos do Pai. Muita gente anda surda como diz o formidável Roberto Carlos, ou pelo menos se faz de tal, sem querer ouvir e encarar as nossas necessidades e os nossos problemas de frente.

Somos grandes e insistimos em ignorar isso. Poderíamos ser muito maiores, mas esbarramos em preconceitos incabíveis e em detalhes mesquinhos e no fim apenas marcamos passo. Se a religião evolui, isso acontece graças ao trabalho dos Caboclos, Pretos Velhos e Exus que dão as provas incontestáveis, porque no mbito material, enquanto uns constróem outros pensam apenas em lestruir

Falei em Roberto Carlos e lembro de uma música do seu mais recente LP que é uma formidável mensagem espiritualista, e que deve servir de carapuça para muita gente. Você, meu ouvinte já deve ter ouvido esta música que é menos música e mais mensagem, mas talvez jamais tenha examinado o teor de suas palavras ela diz exatamente isso: Desde o começo do mundo que o homem sonha com a paz. Ela está dentro dele mesmo. Ele tem a paz e não sabe. É só fechar os olhos e olhar para dentro de si mesmo. Tanta gente se esqueceu que a verdade não mudou, quando a paz foi ensinada, pouca gente escutou. Meu amigo volte logo, venha ensinar meu povo. O amor é importante, vem dizer tudo de novo. Outro dia um cabeludo falou... Não importam os motivos da guerra, a paz é mais importante que eles. Esta frase vive nos cabelos encaracolados das cucas maravilhosas, mas se perdeu no labirinto, poluída pela falta de amor. Muita gente não ouviu porque não quis ouvir. Eles estão surdos. Tanta gente se esqueceu que o amor só trás o bem que a covardia é surda e só ouve o que convem, mas meu amigo volte logo, vem olhar pelo meu povo o amor é importante vem dizer tudo de novo. Um dia, o ar se encheu de amor e em todo o seu esplendor as vozes cantaram e seu canto ecoou pelos campos, subiu as montanhas e chegou ao Universo e uma estrela brilhou, mostrando o caminho. Glória a Deus nas alturas e paz na terra aos homens de boa vontade. Tanta gente se afastou do caminho que é de luz, pouca gente se lembrou da mensagem que há na cruz. Meu amigo volte logo, venha ensinar meu povo que o amor é importante, vem dizer tudo de novo."

É isso ai, gente. Todos estão surdos e não querem ver que o amor é que é importante. Vivemos nos degladiando e em nossas lutas ferimos às vezes fatos fundamentais do nosso credo. É o mesmo que atirar uma bomba numa guerra. Atingimos os objetivos, mas ferimos gente que nada tem com ele. Vocês devem estar pensando o porque destas palavras e as razões desta crônica. Eu explico. Tenho recebido c a r t a s, telefonemas e muitas censuras pessoais pela não realização da Procissão de Xangô. Eu já disse e repito que cumpro ordens. Porque fazer a procissão se no fim, vou ser achincalhado como o fui no curso do Festival de Cantigas. Não estou recuando. Estou sim, propositalmente deixando um vazio para que todos, neste vazio façam um exame de consciência e se lembrem que a minha luta não é minha e sim de uma religião. Eu peço que sigam não o homem Mário Barcelos, mas sim o ideal que me move que é a união da nossa religião.

Eu nunca pedi nada a vocês porque sou apologista de que devo seguir meu caminho sem pedir nada em troca. Um dia, no ano de 1969, vocês me pediram mais alguma coisa. Mais de trezentos dirigentes de terreiros assinaram um memorial pedindo que eu me candidatasse à Deputado Estadual para lutar pelos nossos interesses na Assembléia Legislativa do Estado. Foi solicitado e para quem interessar comprovar a verdade t e n h o este documento guardado comigo e bem guardado. Jamais fui politico, mas decidi sê-lo, para cumprir mais esta exigência do meu povo, para quem trabalho com muita honra se bem que receba em consequência disso muitas ingratidões. Sai para a luta politica. Verde e sem recursos mas levava a certeza de que meu povo me diria sim nas urnas para o cumprimento de mais uma missão e a verdade, a dura verdade é que ele me disse não. Muita gente me julgou perdido ou derrotado, mas na verdade havia atrás de tudo uma sublime frase do meu Caboclo Laçador. Enquanto todos garantiam a minha vitória, ele disse quando perguntado sobre o resultado que viria, o seguinte: Não importa o resultado. Importa que meu filho cumpra a sua missão e foi o que fiz.

Gente, eu não quero nada de pessoal. Quero apenas ver o meu povo feliz e realizado. Por isso luto. Por isso outros lutam e é preciso que vocês se unam em torno de nós e escutem o que dizemos. Não vamos prosseguir surdos diante de uma verdade incontestável. Vamos ouvir a mensagem de Jesus e lutar pacificamente, mas com vigor. Vamos ser humildes mas não permitir que nos humilhem. Vamos ser modestos, mas reconhecer o nosso valor. Quando nós fizermos isso, seremos de fato a maior religião do mundo, porque de direito já o somos há muito tempo. Saravá.

Marmoraria M. Conga
F.R.R.I. 426.254-00 C.G.C.-M.F. 34.154.591
Antonia das Neves Pinto — Marmoraria
Executa-se com perfeição todo e qualquer trabalho concernente ao ramo
Mármores e Granitos Nacionais e Estrangeiros
DARCY FERREIRA PINTO
Gerente
Av. Automovel Clube, 2888 — Irajá — Tel. 391-0251

TE Caboclo Flecha De Ouro

O Centro Espírita Caboclo Flecha de Ouro funciona em sua sede na Estrada Jacarepaguá, 7.467, Freguesia, e tem a direção do Babalorixá Agenor Pereira Machado. As consultas são às terças e sábados com Pai Cambinda e as giras gerais são aos sábados, de 15 em 15 dias.

Câmara dá Voto ao Program[…]

Do Presidente da Câmara Municipal de Niterói, recebem[…] a seguinte carta comunicação:

"Niterói, 6 de setembro de 1972.

Of/P/N.º 1.575.

Senhor Diretor:

Tenho a honra de comunicar a V. Sa. que esta Câma[…] aprovou, na reunião do dia 30 do mês p.p., o seguinte requ[…]rimento de autoria do Vereador JOSÉ VICENTE FILHO:

"Requeiro à Mesa, ouvido o douto Plenário, seja[…] enviados votos de louvor ao Sr. Mário Barcellos, pe[…] maneira como vem dirigindo, na Rádio Continental, […] programa sobre Umbanda, aos domingos, de 21 às […] horas da madrugada."

Na oportunidade transmito protestos de estima e con[…]deração.

(a) ANTONIO LUIZ C. MORGADO — Presidente."

Concurso Das Cantigas Inéditas Para Xangô!

Terá prosseguimento, hoje, o Concurso de Músicas Inéditas para Xangô, iniciado domingo passado, no curso do programa "A Verdade Sobre o Espiritismo, que vai ao ar todos os domingos, a partir das 21 horas pela Radio Continental e diretamente do Terreiro do Caboclo Folha Verde.

Forma apresentadas as seguintes músicas: Pomba Prateada, de Paulo Roberto; Cachoeira Iluminada, de Marinazinha do Folha Verde; Proteção de Xangô, de Vitaline Rosa Joaquim; Seu Agodô, de Luiz Gonzaga de Souza; Rei de Orixá, de Agenor P.º Machado; Orixá Justiceiro, de Elis Gomes e Marcos; Aos Filhos de Xangô, de Livanilton Sales de Sou[…] Minha Oração, de Lue[…] Guimarães; Caô Xangô, [de] Joaquim Gomes; Pai Xa[…] Rei do Trovão, de Airton Brito; Alafim Axê, de Fern[…]do Pinto de Souza. Pela [vo]tação popular foram clas[si]cadas para a final, as segu[in]tes cantigas: Cachoeira [Ilu]minada — Seu Agodô — P[om]ba Prateada — Orixá Ju[sti]ceiro — Filhos de Xangô [—] Minha Oração.

Hoje teremos a segu[…] apresentação das cant[…] inéditas e domingo que [v]realizaremos a final com apresentação de todas classificadas e a escolha melhor de todas, pela vota feita pelos nossos ouvintes

J. MONTEIRO
Fotografias em terreiros, praias, cachoe[i]ras e obrigações em geral. Batizados, aniver[…]sários e casamentos. Solicitações pelo telef[o]ne pf 229-3327.

BÚZIOS AOS SÁBADOS

Todos os sábados, a partir das 1[…] horas, [o] Vudonce Zazi Erangi, um jovem de apenas [1…] anos, atende para jogo de búzios em sua residência, na Rua Pereira de Figueiredo, 467, em Osvaldo Cruz. Jogo fiel e bem fundamentado tem resolvido problema de muita pessoas que vão à sua procura. Apesar de jovem, o Zaz[i] Erangi sabe das coisas do santo e zambur[…] muito bem o búzio.

Noticiário Dos Terreiros

AURÉLIO MARCOS

CANTINHO DE OXALA — Rua São Luiz Gonzaga, 2.312, casa 3. — Diretor de Culto: Helena de Farros Matias. — Sessões às segundas feiras, durante o dia. Quintas-feiras a noite. — Guias-Chefes da Casa: Cabocio Nazareno e Pai Antonio das Almas.

★

CENTRO ESPIRITA OXOSSI ROMPE MATO — Rua Maua Franco, 307, Vila Valqueire. — Diretor de Culto: Maria Augusta Pereira de Sousa. — Sessões às segundas e sabados. — Guias-Chefes da Casa: Cabocio Oxossi Rompe Mato, Vovo Catarina e Cabocio Caiunga Verde.

★

TENDA ESPIRITA SENHOR DO BONFIM — Rua Juçara, 47 — Tomas Coelho. — Diretor de Culto: Olinda Pinto. — Sessões às segundas e quartas-feiras. — Guias-Chefes da Casa: Cabocio Aimoré, Cabocia Jandira e Vovo Maria Luisa da Bahia.

★

TENDA ESPIRITA JESUS NAZARENO — Rua Antonio Bacejos, 7 — Osvaldo Cruz. — Diretor de Culto: Fernando Lima. — Sessões as segundas e quartas-feiras. — Guias-Chefes da Casa: Cabocio Rompe Mato, Exu Caveira e Tia Maria Conga.

★

TENDA ESPIRITA NANA BURUQUE —. Rua Piraí, 39 — casa 1 — Marechal Hermes. — Diretor de Culto: Yalorixa Dagmar. — Sessões aos sabados. — Consultas as quartas e sextas-feiras com Exus e Linha das Almas. — Guias-Chefes da Casa: Nana Buruque.

★

TENDA ESPIRITA C. REI DE GUINÉ — Rua Quinze, 32 — Anchieta. — Diretor de Culto: Olga Vieira Leite. — Sessões: Segundos sabados do mes. — Consultas as quintas-feiras. — Guias-Chefes da Casa: Cabocio Rei de Guine, Ogum Mege, Iemanjá e Exu Larabe.

★

TENDA ESPIRITA SAGRADO CORAÇÃO DE JESUS — Rua Correa Teixeira, 105 — Jardim Novo — Realengo. — Diretor de Culto: Ercilia de Castro Costa. — Sessões as quartas e sabados. — Guias-Chefes da Casa: Cabocio Mata Virgem e Tio Bento Andre.

★

TENDA ESPIRITA XANGÔ E IEMANJA — ABAÇA OXOSSI GUARANI — Rua Bezerra de Menezes, 50 — Santa Ana — Vassouras. — Diretor de Culto: Antonio F. da Silva. — Sessões aos sabados de 15 em 15 dias. — Guias-Chefes da Casa: Oxossi Guarani, Pai Joaquim, Cabocio Ventania, Cabocia Juçara e Cabocia Jandira.

★

CENTRO ESPIRITA SAO SEBASTIÃO — Rua Monte Lindo, 568 — Subúrbio — São Mateus. — Diretor de Culto: Neuzemir Santos Lasry. — Sessões aos sábados de 15 em 15 dias e terças-feiras desenvolvimento. — Guias-Chefes da Casa: Vovó Maria Conga, Pai Sabino, Caboclos Pena Roxa, Pedra Lisa, Flecheiro, Toyassimy e Lua.

★

CENTRO ESPIRITA PAI OXALÁ — Parque Pentagna, s/n.º — M. Valença. — Diretor de Culto: Paulo G. Gomes. — Sessões às terças e sextas-feiras. — Guias-Chefes da Casa: Cabocio Arranca Toco, Ogum Beira-Mas, Pai Joaquim de Angola e Pai José da Bahia.

★

TERREIRO DE SAO LAZARO — Estrada Angra Fetulândia, s/n.º — Gamboa — Anda dos Reis. — Diretor de Culto: Norivaldo L. da Silva. — Sessões as segundas e sábados. — Guias-Chefes da Casa: Omulú, Caboclo Andaraí, Preto Velho João Nagô, Erê Borboleta, Exu Caveira e Pomba Gira das Sete Encruzilhadas.

★

TENDA ESPIRITA CABOCLO INDARASSU — Rua Carlos Costa, 56 — Estação do Realengo. — Diretor de Culto: Ruth N. Cury. — Sessões: Segundas e sextas-feiras. — Guias-Chefes da Casa: Cabocio Indarassu, Pai Felipe, Caboclos Ventania, Jurema Come Folha, Guaracy, Pena Branca, Jupira e Boiadeiro.

★

TENDA ESPIRITA SANTA BARBARA — Estrada Porto Novo — Carmo — Estado do Rio. — Diretor de Culto: Mauiza de Oliveira Pedro. — Sessões às quartas e sábados. — Guias-Chefes da Casa: Cabocio Ventania, Pai Joaquim de Arruanda, Erê Joãozinho, Tranca Rua das Almas e Cabocla Jurema.

★

TENDA PAI ANTONIO DAS ALMAS — Rua C. Quadra 9, casa 3 — Jacarepagua. — Diretor de Culto: Hilda P. de Oliveira. — Sessões aos sábados. — Guias-Chefes da Casa: Pai Antonio das Almas, Pena Branca, Pai Joaquim, Rei Congo, Tupinamba e Folha Verde.

★

ABAÇÁ DE XANGÔ — Rua Marechal Barbudo, Travessa 61 — Casa 4 — Realengo. — Diretor de Culto: Felismino Rosa Mendonça. — Sessões: às segundas e quartas-feiras. — Guias-Chefes da Casa: Cabocio Come Folha, Cabocio Rompe Mato e Cabocio Urubatã.

★

TENDA ESPIRITA CABOCLO ROMPE MATO E PAI TOME DAS ALMAS — Rua Dias Raposo, 74 — Ramos. — Diretor de Culto: Vera Piedade Silva. — Sessões as quartas-feiras e sábados, após às 18 horas. — Guias-Chefes da Casa: Vovó Maria Conga, Pomba Gira das Almas, Exu Maria Padilha e Cabocio Lua.

Os Terreiros Filiados Ao SORE Contam Com Os Seguintes Veículos De Divulgação;

TABLÓIDE GN NA UMBANDA — Circula aos domingos com a GAZETA DE NOTÍCIAS

REVISTA ORIXAS — Mensal TUDO SOBRE O ESPIRITISMO

Programa "A Verdade Sobre o Espiritismo"

Aos domingos, das 21 à 1 hora, na Rádio Continental

SEJA FILIADO DO S.O.R.E.

CLINICA MEDICA — DENTARIA ASSISTÊNCIA JURIDICA E OUTROS BENEFICIOS

Inscrições na Secretaria:
Rua Pernambuco, 1.161 — Encantado — GB

Programação Da T. E. Sagrado Coração de Jesus

A Tenda Espirita Sagrado Coração de Jesus, realizará no próximo dia 30 do corrente mês a grande festa espiritual em homenagem a Cosme Damião e Doum e ao nosso Pai Xangô. Com inicio às 20 horas, prolongando-se até ao amanhecer do outro dia.

No dia 27-9-72, quarta-feira haverá a distribuição de doces para as crianças da terra a distribuição sera feita às 16 horas.

Esta fenda: realiza sessões de caridade e radiações aos sabados sob a direção da Baba Ercilia de Castro que trabalha com o famoso Cabocio Mata Virgem e no 1.º sábado de cada mês, com o povo de Rua (Os Exus). — Todas às segundas-feiras há consultas particulares com o Preto Velho Tio Bento André, das 12 às 18 horas.

Um Belo Templo Em Petrópolis!

O Terreiro Santo Antonio de Pádua fica situado na Rua Cuba n.º 33, Bairro de Quitandinha, Petrópolis. O Guia-Chefe é o Cabocio José Maria e o Preto Velho é Pai Cabral. O Babaleó é o nosso irmão Vicente Pedro Silvestre e as sessões são às segundas e sextas-feiras, das 20 às 22 horas. As consultas são as quartas-feiras, a partir das 15 horas com o cabocio e a gira da última sexta-feira de cada mês é com o Exu Tranca Rua das Almas.

Tablóide GN na Umbanda

Um jornal de utilidade pública da nossa religião!

NAS CASAS DE UMBANDA

Adquira nas Casas de Umbanda, a Prece de Oxalá, lida diariamente às 18 horas por Mário Barcelos, na Rádio Continental.

Carlos Quer Ajuda

O nosso irmão Carlos A. Silva, da Rua Goulart de Andrade, 40, em Realengo, está organizando um catálogo de pontos riscados e cantados na Umbanda. Para isso ele solicita a quem desejar ajudá-lo enviar cantigas ou pontos riscados para o seu endereço, pois assim estará prestando um auxilio à coletividade espir

Estão à Venda

Pedidos aos Orixás
Pedidos aos Pretos Velhos
Pedidos à Pomba Gira
Pedidos aos Exus
Corrente Mental da Caridade
Segredos do Santo (Ogum)
E Pedidos ao Seu Sete

RECEBEMOS CONVITE DE TENDA EM SEPETIBA

Da nossa irmã Neide dos Santos Costa, Mãe Pequena da Tenda Espirita do Cabocio Rompe Mato, recebemos uma gentil carta nos convidando para a festa de Cosme e Damião que se realizará no dia 30 de setembro, em sua sede, na Travessa da Floresta, 145, Sepetiba. A casa é dirigida pelo nosso irmão Paulo dos Santos Costa.

As consultas são às quintas-feiras, às 15 horas, com a Pomba Gira Tata Mulambo.

Agradecemos ao convite e vamos colocar a festividade na nossa programação de visitas e se Oxalá permitir chegaremos até lá ou pelo menos nos faremos representar. De qualquer forma, fica o nosso sincero saravá e o desejo imenso de conhecer os nossos irmãos daquela casa em Sepetiba.

LEIA AOS DOMINGOS
GAZETA NA UMBANDA

Sul Do Estado

Recebemos mais um exemplar do vibrante jornal SUL DO ESTADO, editado em Barra Mansa e Volta Redonda e que circula em todo o Estado do Rio. Está excelente como sempre e cheio de novidades principalmente no campo politico. A diretora do jornal é a nossa irmã Beth Lustosa da Cunha Bastos, uma das mais respeitadas jornalistas do território fluminense.

FALANDO COM AMOR

PAULO ROBERTO CUNHA

Muitas vezes nos lamentamos da vida, descarregando sobre ela todas as nossas falhas, todos os nossos erros e todos os nossos insucessos; pergunto eu a vocês: será que a vida tem culpa? Creio eu que não. Infelizmente no nosso mundo, em nossa vida material, tudo gira em torno de um objeto que ao mesmo tempo que é benéfico, também o é terrivelmente maléfico, é portador de alegrias e tristezas, constrói e também destrói. Muitas vezes por sua disputa ocorrem tragédias, irmãos de sangue se digladiam; enfim, o homem esquece, muitas vezes, da moral e do respeito ao seu semelhante tudo isto lamentamos profundamente.

Mas esta é a vida terrena, uma vida de provações, uma vida onde os homens se digladiam pela sobrevivência, empenhando-se em todo o tipo de luta, leal ou desleal não importa, desde que atinjam seus objetivos, que é sempre, sem dúvida, o tal objeto que todos conhecem pelo nome de **dinheiro**.

Mas se analisarmos profundamente, em sã consciência, podemos ver e sentir que o dinheiro não é tudo; ele apenas é parte da nossa vida e, não é tão poderoso como muita gente imagina. Pois de nada vale a riqueza se não temos paz de espirito, se não temos saúde, enfim, se não conhecemos o amor e a felicidade.

Nós que somos Espiritas, principalmente, devemos nos conscientizar de que tudo na vida é passageiro, e, se por aqui passamos, é uma oportunidade que Deus, o Ser Supremo nos concede para que nosso Espirito possa evoluir e não involuir, para que um dia possamos nos elevar até Ele, e possamos sentir o que é o amor verdadeiro, pois foi com amor que Deus criou o mundo e tudo que nele se encontra. Embora passados quase 2000 anos da vinda de Oxalá à Terra para dar aquela maravilhosa lição de fé amor e humildade, a maioria dos homens ainda não as aprendeu.

Mas estejam certos que o dia há de vir em que o amor dominará o mundo e neste dia os homens se apertarão as mãos, se abraçarão e se unirão por um bem comum, num moto-contínuo.

Quando isto acontecer, lá do Alto, alguém muito sábio e Grande, sorrirá e dirá consigo mesmo: — "As minhas crianças acabaram aprendendo".

Programação do Terreiro do Babalorixá Wanderley Lima

A União Espirita São Jorge Sete Encruzilhadas, ocasião em que foi servido um churrasco aos presentes e foi ainda sorteado um belo cabrito

A casa é dirigida pelo nosso fiel irmão, Wanderley Lima, vibrante aparelho do Ogum Guerreiro e Tio João Dangola, que conta com a assistência da sua esposa Juracy Lima, aparelho do Cabocio Mata Virgem. Além da diretoria e filhos colaboraram nas festividades os cambonos Carlos Senna e Almir de Andrade, além do amigo da casa senhor Atilio Sotero.

O terreiro realiza sessões de desenvolvimento aos sábados, de 15 em 15 dias, a partir das 16h30min e às sextas-feiras, consultas com Tio Dangola e o Cabocio das Sete Montanhas, a partir das 20h30min. No dia 27 será realizada uma homenagem a Cosme e Damião e Daum, a partir das 19 horas e às 17 horas será feita a distribuição de doces para a criançada da terra. Nadia 30 a casa estará novamente em festa, desta feita louvando Xangô.

RESPONDENDO AOS LEITORES

MARIO BARCELOS

FRANCISCO A. COSTA:
P: — Quais os instrumentos usados nos toques de Nação?
R: — Os atabaques grande, pequeno e médio (Rum — o grande; Rumpi — o médio e Lê — o pequeno, e ainda o Ilu, que é um tambor pequeno encourado dos dois lados), usa-se também o Agôgô, Reco-Reco e Berimbau.

☆

HELENA MARTINS:
P: — Quais as ervas mais usadas num amanci?
R: — Dentre outras: Mangericão — Malva — Arruda — Colônia — Laranjeira — Mangueira — Lacre e Palma.

☆

ANTONIO VILLAR:
P: — O que vem a ser Obá-Siou?
R: — É o Orixá Rei do Vento.

☆

JORGE LEITÃO:
P: — O que é Vumbi?
R: — É uma cerimônia dentrodo Candomblé em que se despacha o egum (tirar mão de vumbi).

☆

ALAIDE LIMA:
P: — O que quer dizer Aganegan?
R: — Invejoso.

ERMELINDA C. LEAL:
P: — Que fruta se deve oferecer ao Ogum?
R: — A manga-espada.

☆

JUSSARA FREITAS:
P: — Como se faz uma comida para cabocio?
R: — Aferventar uma abóbora moranga, abrir o tampo e colocar frutas dentro: uvas, bananas, maçã, péras, mamão etc.

☆

LÚCIA AGUIAR:
P: — Como se pode saber certo o santo de uma pessoa?
R: — Consultando um Pai ou Mãe de Santo para um Jogo de Búzios.

☆

JOSÉ LUIZ:
P: — O que é sacodimento?
R: — Comidas que são dadas no corpo da pessoa para afastar eguns, que estejam obstruindo seu caminho.

☆

JUDITH GOMES:
P: — O que é Filá?
R: — Filá é um adorno feito de palha da costa usado pelos Orixás Omulú e Obaluaé.

JACAREPAGUA

Vendo Sitio com 200.000 m2 no Caminho do Sertão. Local ótimo para Terreiro de Umbanda, tem 2 grandes cachoeiras, próprias para obrigações e rituais na mata. — Informações: Tel. 221-3699 — Facilito.

Corrente Mental da Caridade

Você pode fazer sozinho em sua casa, ou com seus amigos, uma cadeia de pensamento positivo por intermédio do livreto intitulado CORRENTE MENTAL DA CARIDADE. Você pode procurá-lo na sede do SORE, na Rua Pernambuco, 1.161, no Encantado e assim estará, também, ajudando a nossa campanha de aquisição da nossa sede própria.

O Cantinho da Corrente Mental

MAE ELIS

BIRA

Nós o conhecemos há relativamente pouco tempo. Com seu jeitão simpático e o sorriso gentil, logo se tornou nosso amigo e quando ele passa muito tempo sem nos procurar sentimos sua falta. De ve zem quando ele vem ao SORE e numa desas oportunidades nos convidou para assistir um ensaio da querida Mangueira, escola de samba do seu coração e que ficou também sendo a "minha" escola. O que se pode pensar de ordem e respeito existe dentro do Palácio do Samba. Levei minha filha mais velha e duas amiguinhas para assistirem a Noite Colorida e elas adoraram. Bira, você é fabuloso. Só se ouve falar bem de você e de sua simpatia nata. Tenho a certeza de que o seu povo mangueirense reconhece o seu trabalho e o admira como nós do SORE estamos aprendendo a admirá-lo. Que Ogum o proteja sempre e que nossa mae Iansã afaste, com a força da sua ventania, tudo o que puder prejudicá-lo. Felicidades Ubirajara, o famoso Bira da Mangueira, relações públicas competente e presidente da Ala dos Compositores. Eu já estava mesmo pensando em escrever algo a seu respeito e hoje a Marlene, o Carlos e a Nadir me pediram para agradecer de público a atenção que você lhes deu quando estiveram no ensaio. Muito obrigada por tudo. Voltaremos breve.

RESPOSTAS DA CORRENTE MENTAL

Margareth Rose — Para conseguir livrar uma pessoa de qualquer vício temos que procurar entender o motivo que originou o mesmo. No caso de seu irmão, a Mulambo costuma fazer um trabalho usando três frangos e muitas outras coisas e tem dado relativamente certo, mas a bebida é uma coisa muito séria e é preciso também que a pessoa queira ajudar um pouco.

Tulipa Azul — Preciso que você me envie o nome da vizinha que lhe será prejudicando. Pode-se fazer uma mistura de determinados pos e é quase certo a pessoa se mudar.

Molumca — Conheço a canela do velho como sendo erva de Omulu. Não sei se serve para fazer chá. Acho melhor que você pergunte ao caboclo que lhe receitou isso se não é melhor fazer banho desta erva. Não sei lhe dizer se é ou não venenosa. Antes de beber a infusão precisa ter a certeza de que a mesma é inofensiva.

Julmélia — A Mulambo faz uma amarração branda usando uma maçã vermelha, uma verue fitas vermelha e preta uma vela e um ovo cozido. Venha falar com ela e traga isso que eu acho que ela fará para você, desde que não prejudique ninguém.

Margot — Que bom que você já tirou o Sem Sorte do seu pseudônimo. Quer dizer que as coisas já estão bem melhores, como a "moça" lhe garantiu, não éá Não se preocupe em dar nada a ela. Basta a sua amizade sincera.

Eunice — Que exagerada você é! Então precisava dar um presente daquele à minha filha? Fiquei até acanhada de lhe telefonar agradecendo.

Sueli — Apareça qualquer dia no SORE. Espero as minhas encomendas.

Pananci — Tenha a certeza de que estou rezando por você e pedindo ao nosso pai que lhe proteja.

Tilma — Você pode mandar os doces que prometeu ao Daum para a Corrente de quarta-feira, dia 27 de setembro. Com toda certeza ele virá para receber o seu presente.

Luércio — Linda a sua crônica do TININHO DO RIO. Gostei muito.

(★)

A Corrente Mental da Caridade está resolvendo muitos problemas. Venha qualquer quarta-feira e ajude-nos a ajudar a quem precisa da força de seu pensmaento positivo.

(★)

Dona Cacilda, Luzia, Seu Sete, que saudades de tudo aí. Saudade grande mesmo. Um grande abraço para vocês.

(★)

Mãe ELIS atende com Pomba Gira Maria Mulambo às segundas-feiras e aos sábados na sede do SORE — Rua Pernambuco n.º 1.161, no Encantado, sempre a partir das 15 horas, sendo auxiliada às segundas-feiras pelo vodunce Zaze Erangi e aos sábados, pelos vodunces Kandulemi e Micalecí.

Roça do Xangô de Ouro
Programação da Mensal

PROGRAMAÇAO

Roça do Xangô de Ouro — Rua Pernambuco, 1.161 — Encantado — Direção do Babalorixá Mário Barcelos — Consultas sempre a partir das 15 horas:

Segundas-feiras — Pomba Gira Maria Mulambo
Terças, quartas e quintas-feiras — Jogo de Búzios
Sextas-feiras — Preto Velho Pai José
Sábados — Pomba Gira Maria Mulambo.

As quartas-feiras, após às 20h30min, Corrente Mental da Caridade.

AMOR AMIGO

ANGELO LYS

Tristeza porque vagas comigo assim constante?
Enternecida soluças o meu amargo choro
Tristeza, porque voltelas sempre ao ponto de partida?
Enlutada, infeliz, amante solidária e triste...
Porque tristeza, caminhamos sempre a estrada já percorrida?

E quando terna a noite vem agasalhar o dia
Chegas sonâmbula pagcando sombras indóceis noturnas
Porque tristeza, vens sedenta sempre incontida?
Abraçar-me faminta e afogar-me em abundantes seios?...
Porque tristeza, nosso prazer é ferir velhas feridas...

.....

Mas eis que um dia... Ai, há sempre um dia...
O AMOR acencu-me o cego coração
E tu tristeza, accorcada num canto em surdina
Pressagiava agouros, temerosa, cansada, consumida...
Porque AMOR, pus-me a consertar velhas ruínas?...

E chorei tempos perdidos que passei chorando
No enterro das mágoas das ilusões... Fiquei pensando
Se tarde já não era pra fugir da minha soledade
E o novo companheiro das coisas e das gentes sussurou-me
AMIGO — "Só o amor constrói para a eternidade!"

Psicografado por Omulubá
Pai de Santo da Roça Estrela
Guia de Omulú das Almas
em 23-8-1972.

Roça Estrela de Omulú das Almas
Rua Mateus Silva, 148 — INHAUMA
Sessão pública: Último sábado do mês.

Tereza Cutara Louva Crianças

O Centro Espírita Vovó Teresa Cutara, situado na Travessa Anacã, 814, casa 11, Realengo fará realizar, dia 27, a grande festa de Cosme, Damião e Daum, com grande distribuição de doces para as crianças. Dia 30, sessão de terreiro com início às 13 horas. As primeiras e últimas segundas-feiras de cada mês, sessão científica com início às 20 horas. Consultas todas às sextas-feiras, com início às 13 horas, sob a direção da Babá Cândida e da Madrinha Valcy. Os Guias-Chefes do Terreiro são: Caboclo Desengano Serra do Mar, Vovó Teresa Cutara. Agradecemos o convite que nos foi feito pelo Presidente Carlos Alberto e ficamos sempre à inteira disposição dos nossos irmãos para qualquer noticiário.

TOQUES NO SORE

Todas as quartas e sábados, você poderá participar dos toques que são realizados no SORE, com consultas de Caboclos Pretos Velhos e Exús. Atendendo a solicitação de nossos irmãos, explicamos que nossa séde fica na Rua Pernambuco, 1161, na Estação do Encantado. As pessoas devem se orientar pela rua CRUZ E SOUZA que inicia na rua Clarimundo de Melo. Entrar na rua Cruz e Souza e pegar a Pernambuco no seu final onde fica nossa sede.

Abaçá de Oiá Menina dá Festa Para Erê!

Do Abaçá Oiá Menina recebemos um convite para a festa que lá se realizará no dia 8 de outubro me homenagem ao Erê Arco Iris. O toque tem seu início previsto para as 15 horas e na ocasião será servida uma formidável feijoada aos presentes. O terreiro fica localizado na rua Tatuoca n.º 149, Heliópolis — Nova Iguaçu e para se chegar até lá deve se tomar o ônibus Praça Mauá — Heliópolis, saltando no fim da linha. Esta rua começa na Avenida Heliópolis, defronte ao número 948. Agradecemos a Yalorixá Flor Patitucei a lembrança e ficamos na expectativa de uma visita sua ao nosso programa "A Verdade Sobre o Espiritismo", que vai ao ar todos os domingos, das 21 horas a uma da manhã, pela Rádio Continental, com transmissão ao vivo do terreiro do Caboclo Folha Verde, na Rua Curupaiti, 217, no Encantado.

Zazi Erangi E Os Búzios!

Zazi Erangi, um jovem filho de Xangô, atende para jogo de búzios, às terças, quartas, quintas e sábados, a partir das 13 horas, na Rua Pereira de Figueiredo, 67, em Osvaldo Cruz.

LEIA AOS DOMINGOS
GAZETA NA UMBANDA

CARTA DE UMA IRMÃ PARA UM IRMÃO DE FÉ

Da nossa irmã a Yalorixá Mãe Dadá (Jurema de Farias Costa), recebemos a seguinte carta que trascrevemos na íntegra:

São Gonçalo, 11 de setembro de 1972

Ilmo. Sr.
Mário Barcelos
Roça do Xangô de Ouro
Rua Pernambuco, n.º 1161 — Encantado — Rio de Janeiro, Guanabara. ....
Prezado Senhor Babalorixá.

Senhor. Não o conheço pessoalmente, mas, tenho certeza que me identifico perfeitamente com o seu espírito, que tanta luz tem dado à todos os irmãos espíritas.

A minha intenção ao escrever-lhe é apenas a vontade de dizer-lhe algumas palavras que para o senhor não farão falta como consolo, pois sei do modo como o senhor trata das coisas do Santo. Sei que sua consciência, sua dedicação e sua Coroa, são coisas tão importantes, que o senhor deve ter motivos realmente fortes para não realizar neste ano, a tão falada e grandiosa procissão do Pai Xangô, mas, lendo sua emocionante crônica, tive vontade de contar-lhe o que senti.

Minha Coroa é de Omulu

Tenho muito orgulho de meu Pai, mas, acho que nunca senti emoção tão grande em ouvir falar de um Orixá, como a que acabo de sentir, ao ler e sentir o amor com que o senhor se refere ao Glorioso Orixá da justiça e, tenha certeza, senhor Mário Barcelos, que Pai Xangô, estara realmente junto com o senhor nessa caminhada Santa deste ano. Tenho certeza que o senhor conseguirá com a força de seu espírito, realizá-la, como se lá estivéssemos e não pense o senhor que não ouviremos o brado (CAÔ CABIECILE...), e as sirenes, as rezas e os cantos, nós os ouviremos bem nítidos, não em nossos ouvidos, mas em nossas almas.

E quando o senhor acenar o seu PANO DA COSTA, nos também estaremos como sempre respondendo, e, as suas lágrimas agradecidas por ter cumprido mais uma vez o seu dever, rolarão por certo mais quentes, pois se juntarão a todas as nossas lágrimas. Por favor, não interprete essas minhas palavras como se estivesse dizendo algo que o senhor não saiba: não é isso. Vou esclarecer. Quando somos crianças e gostamos muito de um professor, queremos sempre mostrar à ele que compreendemos perfeitamente a lição ensinada, não é? Então o senhor é esse professor querido que sentimos a necessidade de dizer-lhe que aprendemos e compreendemos perfeitamente o sentido e a mensagem de amor e carinho de sua crônica. Muitíssimo obrigada por mais esta prova de fé que o senhor dá a todos nós e saiba que na corrente de meditação e fé com que o senhor vai realizar no dia 27 do corrente a procissão de seu Pai, o senhor há de sentir que lá estarei, sei que o senhor vai sentir.

E daremos todos espiritualmente o VIVA ao Orixá da Justiça e cantaremos (Xangô meu pai, deixa essa pedreira aí). E só isso. Perdoe ter tomado o seu precioso tempo, e, peça por mim em suas orações, que eu também peço sempre pelo senhor. Que Pai Oxalá ilumine mais e mais o seu caminho e que Pai Xangô continue fazendo do senhor o Justiceiro de nossa religião.

Aproveitando a oportunidade quero dizer-lhe que terei imenso prazer em conhecê-lo pessoalmente, mas como é difícil pela sua grande labuta, espero e aguardo a sua resposta pelo nosso programa dominical ou pelo nosso tabloide.

Se a chance de conhecê-lo já, não se apresentar, quero convidá-lo para a inauguração de mais um barracão que pretendo e peço a Pai Oxalá possa ser mais um quartel para o nosso Exército Branco.

Agradeço desde já o seu comparecimento se possível, e, dizer que para nós será uma grande honra contar com o Aché de sua presença, tão importante a nossa causa. Nosso barracão, em final de construção, está localizado na Rua Jackson Figueiredo, número 129/131 — Laranjal, S. Gonçalo — Estado do Rio, e sua inauguração oficial, está prevista para o dia de meu Pai, 17 de Dezembro. A Casa às suas ordens é o CAMTILU — Centro de Assistência Medidínica Tia Luiza, — onde pretendemos também manter uma sala de aula, para alfabetização de inicialmente 80 (oitenta) crianças diariamente. Que Oxalá me proteja e me encaminhe sempre para o bem de nossa causa.

(a) Yalorixá Mãe Dadá — Jurema de Farias Costa.

Cantinho de Oxalá. Amizade Sincera!

Em dias da semana passada recebemos na sede do SORE a gentil visita do senhor Francisco Matias, presidente do Cantinho de Oxalá que veio hipotecar inteira solidariedade aos ideais de unificação do presidente Mário Barcelos. Na oportunidade, ele também nos comunicou a alteração sofrida nos dias de sessões da casa que tem como Ialorixá a sua mui digna esposa, senhora Helena de Barros Matias. Sendo assim, o programa do terreiro da Rua São Luis Gonzaga, 2312 casa 3 passou a ser o seguinte:

Sextas-feiras: Gira de Caboclo chefiada pelo querido caboclo Nezaré;

Segundas-feiras: Gira de Preto Velho com Pai Antonio das Almas.

Ultimas segundas-feiras do mês: Gira de Exu.

As sessões tem início previsto para às 19,30 horas.

Aproveitamos o ensejo e convidamos aos queridos amigos do Cantinho de Oxalá para virem participar de um dos programas "A Verdade Sobre o Espiritismo". Até breve.

Jôgo De Búzios Na Sede Do SORE

O nosso companheiro Mário Barcelos, atende para Jôgo de Búsios, às têrças, quartas e quintas-feiras, a partir das 15 horas, na sede do SORE, Supremo Orgão das Religiões Espiritas, na Rua Pernambuco, 11161, Estação do Encantado, Esta rua é paralela da rua Clarimundo de Melo e os que para ela se dirigirem devem saltar na esquina da rua Cruz e Souza.

Teste do Programa Acertadores

O teste da semana passada perguntava quais os símbolos de Ogum, Oxóssi e Xangô. Entre os muitos acertadores, foram sorteados os seguintes, que responderam: Espada, Flecha e Machadinha. Ricardo Luiz Menezes Vale — Ana Elizabeth Macedo e Amaro Martins de Oliveira.

Os sorteados estão convidados a comparecer logo mais no terreiro do Caboclo Folha Verde, na rua Curupaiti, 217, casa 3, no Engenho de Dentro para receberem a coleção de livretos de orações, de autoria do nosso companheiro Mário Barcelos.

NA RONDA DA FE

GENTIL SALDANHA

TENDA ESPIRITA CABOCLO FOLHA VERDE
Rua A, Quadra 1, n.º 10 — Coelho da Rocha. — Dirigida pela Yalorixá Nicéia Francisco Miguel. — Presidente: Jordelino Francisco Miguel. — Ogã: Valdir da Silva. — Mãe Pequena: Maria dos Santos. — Dias das Sessões: Sábados, de 15 em 15 dias. — Consultas às segundas e sextas-feiras. — Guias-chefes da Casa: Caboclo Folha Verde e Vovó Cambinda.

TENDA ESPIRITA VOVÓ ANA E CABOCLO MATA VIRGEM
Rua Torquato Tapajós, 334 — Guada upe. — Dirigida pela Yalorixá Maria Ramos Oliveira. — Mãe Pequena: Vanderli. — Ogã: Célia Pereira da Silva. — Sessões aos sábados. — Consultas: Segundas, quartas e sextas-feiras, das 14 às 18 horas. — Guias-Chefes da Casa: Vovó Ana e Caboclo Mata Virgem. — Estará batendo dia 30 do corrente.

CASA DE OMULU
Rua 17, Quadra 29, Casa 24 — Guadalupe. — Direção da Yalorixá Francisca Carneiro da Silva (Nenzinha). — Presidente: João Carneiro da Silva. — Mãe Pequena: Joana Pereira. — Secretário: Isaias Pereira. — Estará dando toque para Xangô no proximo dia 30. — Guias-Chefes da Casa: Caboclo Boiadeiro e Omulu. — Atende para Jogo de Búzios, diariamente.

TENDA ESPIRITA INHÁSA E CABOCLO LIRIO BRANCO
Rua Caraíba, 176 — Colégio. — Dirigida pela Yalorixá Afra dos Santos (Maninha). — Mãe Pequena: Guiomar Bispo dos Santos. — Ogã: Jorge dos Santos. — Guias-chefes da Casa: Iansã — Caboclo Lírio Branco — Caboclo Junco Verde — Exu 7 Encruzilhada e Toquinho. — Atende para consultas com Exu Encruzilhada às segundas, quartas e sextas-feiras. — Toque geral só em dias de festa. — Tocará para Xangô dia 31 do corrente.

A TODOS OS TERREIROS

Pedimos aos terreiros, sejam ou não filiados ao SORE, que desejarem ser anunciados no Tabloide GN na Umbanda e no Programa A Verdade Sobre o Espiritismo, que enviem a programação de suas festas e giras até a terça-feira da semana que antecede à festa. Avisamos que não temos cobradores e que toda a propaganda, tanto no rádio como no jornal, é inteiramente gratuita. Esperamos os noticiários de todos vocês.

GN CONTRA-CAPA

Mário Barcelos

"Na Gira da Umbanda"

WLADIMIR CARDOSO DE FREITAS

"INAUGURAÇÃO DO ABAÇÁ DE YANSÃ"

No sábado, inauguramos o "Abaçá de Yansã", localizado na Rua Palma n.º 2.076 — Gramacho — Duque de Caxias, dirigido pela Yalorixá "Oiá Boji', da nação Nagô.

A caravana era integrada pelo jornalista Wladimir Cardoso de Freitas, pelo General Moacyr Pinto Pacca, e pelo fotógrafo Paulo Jalyr. Lá estava o Babalorixá Marinho de Ogum, pai-de-Santo da Yalorixá Maria Rosária, que presidiu a cerimônia, na parte espiritual.

O Bispo Dom José, da Igreja Brasileira, rezou ofício religioso, presentes mais de quinhentas pessoas.

Em homenagem ao General Pacca, e a Semana da Pátria, foi entoado por todos o Hino Nacional, momento esse de grande vibração cívica. A seguir foi oferecido uma recepção aos convidados, na residência da Yalorixá, quando nos foi dispensada toda a atenção.

No "Toque' de abertura, o momento culminante foi a chegada da dona-da-casa, Yansã, que foi recebida com espoucar de fogos e grandes manifestações dos presentes. Tivemos assim, grande satisfação em participar daquela inauguração por se tratar de um grande Terreiro, construído com esmero e carinho, que irá dignificar nossa religião



NOTICIÁRIO DOS CENTROS

Temos recebido dezenas de convites para as festas em homenagem às crianças e a Xangô, os quais passamos a divulgar prazeirosamente:

CENTRO ESPÍRITA SÃO BENEDITO — Rua Santa Eugênia n.º 93 — Bairro Santa Eugênia — Nova Iguaçu, dirigido pelo Babalorixá Alderman do Silva Arêas. No dia 30 haverá festa das Crianças e de Xangô, com início às 21 horas, com matança em comemoração aos vinte anos de funcionamento do Terreiro.

CENTRO ESPÍRITA OGUM HUMAITÁ — Rua Péricles, Quadra E — Lote 8 — Jardim Redentor — Nova Iguaçu — Dirigido pela Yalorixá Maria Fortunata de Lima. Dia 30 haverá festa da Beijada. Consultas: segundas e quartas-feiras com Caboclinho da Mata. Terça, com Zé Pelintra. Sexta, com Tranca Rua das Almas.

CENTRO ESPÍRITA SANTO ANTONIO E N. S.ª DO AMPARO — Rua Aparecida, n.º 309 — Carmary — Nova Iguaçu, dirigido pelo Babalorixá Antenor Palma (Ninon). Ritual de Candomblé.

CENTRO ESPÍRITA S. JOSÉ — A nova sede própria está localizada na Rua Raymundo Correia, Quadra 160, Lote 38 — Bairro dos Periquitos — Duque de Caxias — tendo como presidente o Sr. Dionizio de Oliveira e Diretor-Espiritual o Babalorixá Manoel Gomes. Sessões aos sábado, de 17 às 19 roras. Atendimento Espiritual, terças e sábados. Parabéns pela nova organização.

CENTRO ESPÍRITA CABOCLO GUARAREMA — Rua Expedicionário José Amaro, 840 — Vila São Luiz — Duque de Caxias, dirigido pela Yalorixá Luzia Elizária de Freitas. Este Centro trabalha com curas espirituais.

TERREIRO DE XANGÔ OBOMI — Rua Itapira, 104 — Vilar dos Teles — São João de Meriti, dirigido pelo Tata Rafael Borges de Oliveira — Ritual: Kêto. Rafael é professor do Instituto de Estudos Afro-Brasileiros. Viajará para Londres no fim do ano, onde fará exposição dos quadros primitivos de motivos Afro-Brasileiros, patrocinada pela Embaixada Brasileira em Londres.

CENTRO ESPÍRITA CANTINHO DE PAI JOSÉ DAS ALMAS — Rua Tamoio, 26 — Nilópolis, dirigido pelo Babalorixá Desinho de Carvalho. Seção às sextas, de 20 às 22 horas. Consulta: segunda-feira, com Pai José das Almas e Caboclo Tupiara.

TENDA ESPÍRITA SANTO ANTONIO — Rua Joaquim Pinto Gomes, Lote 8 — Quadra 12 — Vila Paulina — Belfort Roxo — Nova Iguaçu — tendo como presidente José Benedito Rodrigues. Sessão aos sábados, quinzenalmente.

ABAÇÁ DE OBALUAIE — Rua Maria Amélia n.º 293 — Areia Branca — Nova Iguaçu, dirigido pela Yalorixá Zilá Silvia Paes Leme. Ritual do Candomblé.

CENTRO ESPÍRITA SAGRADO CORAÇÃO DE JESUS — Localizado na Rua Dagmar de Assis n.º 109 — Vila Nova — Nova Iguaçu, dirigido pelo Babalorixá Manoel João dos Santos. Hoje, com início às 16 horas, haverá uma "Saida de Yaô", Oxaguiã, dentro do ritual do Xambá ("Xangô do Nordeste'). O Babalorixá é diplomado Sacerdote pelo Supremo Conselho Sacerdotal Afro-Brasileiro. Gratos pelo convite. Faremos o possível para comparecer.

COMUNICADO AOS ASSOCIADOS DA FEDERAÇÃO E DO HOSPITAL DA UMBANDA

A Comissão Executiva em Defesa da Umbanda comunica aos associados da Federação Espírita Umbandista do Estado do Rio de Janeiro e do Hospital e Maternidade Espírita Umbandista, que estão sendo tomadas providências pelo Delegado Regional de Polícia de Nova Iguaçu, Dr. Luiz Gonzaga da Costa Lima, contra os elementos envolvidos nas irregularidades praticadas contra a Umbanda — RJ.

Outrossim, os Centros Espíritas devem suspender o pagamento de toda e qualquer mensabilidade, até o desfecho da questão, quando será realizada Assembléia Geral, com a convocação do quadro social.

Nova Iguaçu, 20 de setembro de 1972. — Wladimir Cardoso de Freitas — Pres. da Comissão; General Moacyr Pinto Pacca — Pres. do Conselho.

Leia Sempre Aos Domingos "GN" Na Umbanda

Rádio Continental

1.030 KHZ e Ondas Curtas, em 6.195 KHZ, 49 mts.

Domingos das 21 à 1 Hora da Manhã

Produção e Apresentação — Babalorixa MARIO BARCELOS

★

Direção — SEBASTIÃO MENDE

A VERDADE SOBRE O ESPIRITISMO

UM PROGRAMA FEITO POR QUEM ENTENDE DAS COISAS DO SANTO

— Reportagens Externas — Noticiario dos Terreiros — Lendas do Santo — Doutrina — Pesquisas — Horóscopos — Comentários Respondendo aos Ouvintes e o Pino da Meia-Noite com Seu 7 da Lira

NOSSO TRABALHO É DE EQUIPE E VISA O BEM DOS ESPIRITAS

GN na umbanda

ORGAO OFICIAL DO SORE

Ano 97 — Domingo, 1 e 2a.-feira, 2-10-1972 — N.º 56.262

Tanto o Tablóide GN na Umbanda, que circula há cinco anos, como o programa "A Verdade Sobre o Espiritismo", como o SORE, Supremo Órgão das Religiões Espiritas, vivem em função de um ideal que é a divulgação, a união e o crescimento de todas as religiões espiritas.

Nós sempre temos lugar para mais um irmão que queira ser parte ativa do nosso trabalho. Estamos organizando novas equipes e se você quer ser um de nós, venha até nossa sede na Rua Pernambuco, 1.161, conversar com nosso Presidente, Mário Barcelos. Nós sempre temos lugar para quem carrega Deus no coração.



O Cantinho da Corrente Mental

MAE ELIS

TANTO AMOR

Ao escrever no dia 17 de setembro, a confidência de uma grande amiga, longe estava de imaginar que ajudaria não só a ela, mas a muitos outro que se identificariam com a minha personagem e estão tendo a alegria de terem sido compreendidas e correspondidas. Recebi recados, telefonemas e visitas que me alegraram muito, pois sendo o que eu havia escrito os efeitos de seus corações tomaram coragem e as confiaram para um passeio, telefonaram para uma conversa, e já deram a perceber que um sentimento de amizade mais profunda poderá surgir." As moças estão radiantes e uma delas até me enviou um ramo de rosas. Ajudei a quatro, mas... e a minha amiga? perguntarão vocês. Bem, ela não foi tão feliz. "Ele" lhe telefonou, mas ficou na dúvida se foi por causa do que escrevi ou se ele tinha mesmo que lhe dar aquele recado. A incerteza agora é mais dolorosa e ela me pergunta como poderá saber se "Ele" tem ou não algum interesse por ela. Agora até eu estou em dúvida e não posso fazer mais nada para ajudá-la. Acho que ela deve continuar aguardando pois não se deve forçar coisa alguma. Talvez um dia, ele poderá vir a gostar um pouquinho dela e fazê-la feliz. Estou rezando por isso. Mas o que mais me alegrou foi a ajuda que deu a minha amiga. Foi a constatação de que neste Rio de Janeiro ainda existem jovens e não tão jovens que amam, que gostam, que desejam amar e esperam somente uma "deixa" para tornar conhecido de suas elitas o seu sentimento. Que bom saber que neste mundo ainda existe tanto amor!

RESPOSTAS DA CORRENTE MENTAL DA CARIDADE:

Alvaro — Coloquei o seu nome em nossa corrente. Use sempre um dente de alho na carteira.

Vilma — Não sei se você vai aceitar o que lhe vou dizer, mas você pediu e eu vou lhe dar um conselho. Eu não acho errado você gostar de uma pessoa. Errado é você fazer outra mulher sofrer por sua causa. Muitas vezes amamos tanto alguém que só o fato de o sabermos feliz nos faz feliz também.

Maria do Céu — Quanta gentileza sua mandando-me aquelas poesias lindas. Sem o saber, você tocou no meu ponto fraco. Se eu tenho mamas, poesias de amor é uma delas, mas não aquelas poesias que se encontram nos livros e sim como voc êfez, copiou ua que mais lhe agradou e mandou para a sua mãe postiça. Sabe, eu gostaria muito de receber muitas e muitas poesias e a que você dedicou a minha amiga é maravilhosa, sobretudo a parte que diz:

"Que seja imortal, posto que é chama,
Mas que seja infinito enquanto dure".

Josemar — Você está enganado. O "alguém" que mora fora do Rio não é você. Fiquei surpesa em saber que gostas tanto da minha amiga.

Francisca — Você deve tentar viver bem com sua mae. Afinal ela é a responsavel pela sua vinda ao mundo e creia, mãe alguma deixa de gostar de um filho por mais motivos que tenha.

M.L.S. — Já repeti muitas vezes que também tenho muitos problemas, e bem sérios. Também conheço o sofrimento e as lágrimas de desespero, mas a força dos meus guias me amparam smepre e eu nunca blasfemei contra nada. Quem pera que a minha vida fosse só de rosas, sem os espinhos que nos marcam de modo indelével!

Nely — A melhor coisa a fazer quando se tem um problema é atacá-lo de frente antes que ele nos abata. Converse francamente com êle e resolvam juntos a atitude que devem tomar.

Dil — O importante é que você lutou para salvar o seu casamento. Aturar um inferno oito anos seguidos é prova de sua força de vontade em salvar algo que desde o início estava destinado ao fracasso. Não tenha medo de enfrentar a vida sem êle. Voce tem fé em Deus e êle nunca dsampara seus filhos

Ramon — Recebi a oração do Disterro. O outro assunto está sendo providenciado. Muito obrigada.

Mariana — Procure acender velas para o seu anjo da guarda colocando perto um copo com água bem fria. Escreva outra vez.

—♣—

Venha fazer conosco a Corrente Mental da Caridade. Ajude nos a aliviar o sofrimento dos que confiam em nós usando a força de seu pensamento positivo.

—♣—

MAE ELIS atende com Pomba Gira Mulambo as segundas-feiras e aos sábados, a partir das 15 horas, na sede do SORE, na Rua Pernambuco nº 1.161, no Encantado, sendo auxiliada às segundas-feiras pelo vodunce Zaze Bangi e aos sábados pelos vodunces Kandulemi e Micaleci.

—♣—

A Corte de Oxalá recebeu um anjo louro. Até um dia, Marly, até breve...

Falando Com Amor

PAULO ROBERTO CUNHA

Quase sempre na Terra, muitos bens são caminhos a muitos males e muitos males são caminhos a muitos bens.

Por isso, muitas vezes, quem vive bem à frente dos preceitos humanos, pode estar mal ante as Leis Divinas.

Você pode não acreditar em Deus, mas Ele acredita em você. Não busque nunca a vingança. Se teu inimigo tem fome dá-lhe de comer, se teu inimigo tem sêde, dá-lhe de beber.

Eu posso não saber o principio da Psicologia, da Teologia, da Parapsicologia ou qualquer outra "logia", mas de uma coisa tenho certeza: o amor e a compreensão entre os homens é a maior dádiva Divina.

INDEPENDENCIA — palavra mais pronunciada nos quatro cantos do Brasil. — Entendemos a liberdade por direito natural da criatura consciente de viver a sua própria vida, mas não tanto que se apóie nisso para tumultuar ou prejudicar a vida dos outros.

A cada instante a mudança evolutiva nos espia a existência, de mil modos.

Guardemo-nos no serviço incessante do amor puro e simples, compreendendo que tão só construindo a felicidade para os outros é que alcançaremos a nossa felicidade. E, buscando acender a luz Divina em nós mesmos é que nos retiraremos, em definitivo, do largo desfiladeiro da ilusão e do desencanto, da culpa e do resgate, do desequilibrio e da morte.

Portanto, meus irmãos, aquêle que passa pela vida sem ter amor para dar, não viveu. É como uma semente, que não floresceu.

JACAREPAGUA

Vendo Sitio com 200 000 m2 no Caminho do Sertão. Local ótimo para Terreiro de Umbanda, tem 2 grandes cachoeiras, próprias para obrigações e rituais na mata. — Informações: Tel. 221-3699 — Facilito.

Corrente Mental da Caridade

Você pode fazer sozinho em sua casa, ou com seus amigos, uma cadeia de pensamento positivo por intermedio do livreto intitulado CORRENTE MENTAL DA CARIDADE. Você pode procurá-lo na sede do SORE, na Rua Pernambuco, 1.161, no Encantado e assim estará, tambem, ajudando a nossa campanha de aquisição da nossa sede própria.

MORREU MARLY MENDES

Na segunda-feira passada, faleceu no Hospital da Ordem Terceira da Penitência, a nossa estimada companheira Marly Mendes, esposa do nosso companheiro de trabalho Sebastião Mendes. Vitima de pertinás moléstia, Marly faleceu aos 39 anos e deixa dois filhos, Celso e Célia.

Nós, do Tablóide GN na Umbanda e do programa A VERDADE SOBRE O ESPIRITISMO, nos unimos ao Sebastião e aos seus filhos nesta hora de dor e sabemos que Marly, pela sua grandeza de espírito, está ao lador do Criador. Aproveitamos o ensejo para agradecer a todos os que se uniram a nós nesta hora e que compareceram ao sepultamento.

O Supremo Órgão das Religiões Espíritas, por determinação do seu Presidente, o nosso irmão Mário Barcelos, conservou luto por três dias.

Os Terreiros Filiados Ao SORE Contam Com Os Seguintes Veículos De Divulgação:

TABLÓIDE GN NA UMBANDA — Circula aos domingos com a GAZETA DE NOTICIAS

REVISTA ORIXAS — Mensal
TUDO SOBRE O ESPIRITISMO

Programa "A Verdade Sobre o Espiritismo"
Aos domingos, das 21 à 1 hora, na Rádio Continental

SEJA FILIADO DO S.O.R.E.

CLINICA MEDICA — DENTARIA
ASSISTENCIA JURIDICA E
OUTROS BENEFICIOS

Inscrições na Secretaria:
Rua Pernambuco, 1.161 — Encantado — GB

GN na Umbanda
(Orgão Oficial do SORE)
EXPEDIENTE
Editor: MARIO BARCELOS
Correspondência:
Rua Pernambuco, 1.161
Encantado — GB

Uns são contra, outros a favor, outros são apenas indiferentes, mas a verdade é que o assunto é ainda queiram ou não queiram, a não realização da Procissão de Xangô. Ontem mesmo, eu estava vendendo azeite com a embreagem do meu velho fusca quebrada, quando surgiu no seu Corcel Vermelho e Preto o Tiãozinho de Irajá e perguntou: Por que é que você não vai realizar a procissão? Dei as explicações que achava suficientes e ele me disse: Amanhã, era hoje, às 17 horas, farei a minha Procissão de Oxalá, e foi embora.

Entrei no SORE e fiquei dando tratos à bola. Ora, vejam não sei a quem agradar e como agradar e lembrei de uma das muitas fábulas de Monteiro Lobato que se intitula: "O velho, o menino e a Mulinha."

Em linhas gerais a história é assim: O velho chamou o filho e mandou que ele pegasse a besta malhada para vendê-la na cidade. O menino passou a escova no animal, deu-lhe aspecto e lá se foram puxando o bicho pelo cabresto, sem montar, para que o animal chegasse na cidade descansado. Passou um viajante e vendo o animal vazio sendo puxado perguntou: Sera promessa, penitência ou caduquice... E seguiu rindo do que via. O velho achou que o viajante tinha razão e mandou o garoto puxar a mula e montou dizendo: Assim tapo a boca do mundo...

Logo adiante ele viu que era difícil tapar a boca do mundo quando um bando de lavadeiras que batiam roupa na beira do rio disseram: Que graça, o marmanjão montado e o menino a pé. O velho danou e sem dizer palavra fez sinal para que o filho montasse tambem e disse: Quero ver o que dizem agora... Viu logo. Surgiu um velho estafeta do Correio e exclamou: Que idiotas, querem vender o animal e montam os dois de uma vez. O velho refletiu e disse: Ele tem razão, meu filho, precisamos não judiar do animal. Eu apeio e você que é levezinho, vai montado. Assim fizeram e caminharam em paz um quilometro até que surgia um homem, que tirando o chapéu, respeitosamente, disse para o guri: Bom dia, Principe O garoto intrigado indagou: Por que Principe? E o homem lhe disse: Porque só Principes andam de lacaio à rédea... Lacaio eu esbravejou o velho e mandou o garoto descer e decidiu que ele e o filho carregariam o animal nas costas e talvez assim contentassem o mundo. Um grupo de rapazes vendo a estranha cavalgada acudiu num tumulto, com vaias: Olha a trempe de três burros, dois de dois pés e um de quatro. Resta saber quai dos três é o mais burro. Sou eu, replicou o velho arriando a carga. Sou eu porque velho a uma hora fazendo não o que quero mas o que quer o mundo. Daqui em diante, porém farei o que me manda a consciência, pouco me importando que o mundo concorde ou não. Já vi que morre idolo quem procura contentar toda gente... E, gente, Monteiro Lobato tinha razão com a sua fábula. Quem quer contentar todo mundo não contenta ninguém e é bom lembrar também de Shakespeare que dizia: SE FIEL A TI MESMO.

Não vou dar mais explicações ou satisfações. Não farei a Procissão de Xangô e fim. Eu tenho as minhas razões e meu sábio Pai sabe disso. Não vou mais incorrer no êrro do velho da fábula tentando calar a boca do mundo. O importante nisso tudo é que estou bem comigo mesmo e com Xangô. A opinião alheia não me interessa.

Se eu um dia decidir levar o burro nas costas assim o farei. Não importa o que pensem ou digam. As costas são minhas, o burro é meu, e pronto. Posso estar errado na concepção de muitos, mas se estiver certo comigo mesmo é o suficiente. Quem não gostar, tem uma solução: Peguem o burro para mim e o carreguem. Garanto porém que o peso é grande. Saravá.

CRÔNICA

Mário Barcelos

TESTE DO PROGRAMA: ACERTADORES

No teste da semana passa centenas de onvintes ao taram respondendo: Omu Xangô e Yemanjá. Fora sorteados entre eles os nosse irmãos: Luiz Mendes Vaze Orlando Alves de Carvalho Maria Lúcia Salema, que p derão pegar a coleção de vretos de orações de autor de Mário Barcelos, hoje curso do programa "A Ve dade Sobre o Espiritismo que vai ao ar pela Rádio Continenta, ao vivo, diretmente do terreiro do Caboc Folha Verde, na Rua Cur paiti 217, no Engenho Dentro.

Notícias da Equipe Vovô Chico !

Tenda Espírita Humilde d Cabocios — Rua Aquidaban nº 971, c/1, Lins de Vasconcelos. Babá: Carolina Machado. Guia-Chefe: Caboclo Urajara da Mata. Sessões segundas e quintas-feiras, quartas-feiras consultas às horas.

***

Centro Espírita Pai Antonio da Bahia e Xangô Agodo — Rua Cardoso de Mesquita nº 35, Água Santa. Babalaô Antonio Carlos. Sessões sextas-feiras, às 21 horas.

***

Tenda Espírita Aymoré de Yemanjá — Rua Menezes Vieira nº 148, Todos os Santos. Yalorixá: Aidil Santana. Guia-Chefe: Caboclo Aymoré. Sessões aos sábados, de 15 em 15 dias.

***

Cantinho Vovô Chico — Rua Venâncio Ribeiro 381, Engenho de Dentro. Babalaô Ubaldo Gomes. Guia-Chefe Caboclo Grajuano e Pai Tadibá. Sessões às sextas-feiras, às 20 horas. Às quintas-feiras, jôgo de búzios com Armando de Carvalho.

***

Tenda Espírita Santa Terezinha Menino Jesus — Rua São Luiz Gonzaga nº 1.1 Benfica. Bab: Judite Ferreira Guia-Chefe: Caboclo Estrela. Sessões às sextas-feiras, às 20 horas.

Respondendo Aos Leitores

MARIO BARCELOS

CREMILDA PACHECO DIAS

P — Como devo proceder para dar um ebó para exú como se prepara?

R — Compre um único bife um pacote de farinha, um vidro de dendê, uma cebola. Preparo: coloque dentro de um alguidar médio, farinha, misture dendê até a farinha ficar amarela, coloque por cima do bife, espalhe rodelas de cebola em volta. Entremeie em uma encruzilhada com uma garrafa de cachaça e uma vela.

JUDITH AGUIAR

P — Mandaram que eu fizesse um sacodimento de doces em meu filho. Como se faz?

R — Compre cocadas balas, bananadas, suspiros etc., em pequena quantidade 2 guaranás 2 velas. Sacodimento: Leve seu filho para o quintal forre o chão passe-lhe os doces pelo corpo. Recolha do chão os doces passados ponha num pratinho, e entregue num jardim com os guaranás e velas e peça proteção das crianças.

JUCARA MOTA

P — Acendo todos os dias uma caixa de velas, mas elas não se queimam até o fim fica sempre um pouco por queimar por que?

R — Jucara velas não se acendem todos os dias principalmente uma caixa inteira procure acender uma só na segunda-feira e outra no dia do seu anjo da guarda.

FERNANDA GUIMARÃES

P — Fale-me por favor em Nanã Buruque.

R — Nanã Buruque é a Orixá mias velha com mais conhecimento a mais respeitada de todos os Orixás femininos. É da água como todos os Orixás femininos. Santana é sua imagem material. Sua dança é lenta como quem aninha uma criança no colo. Sua saudação é Saluba.

CELIA REGINA

P — É verdade que o Exu Veludo e do seu Obaluaê?

R — Não, os exus do Obaluaê, dentre outros são: João Caveira Sete Covas Sete Catacumbas, Exu Decá Pomba Gira Rosa Caveira, e etc.

JORGE GURGEL

P — Posso ser raspado no Angola e ter saída no Kéto?

R — Desde que seu Pai de Santo consinta não há inconveniente.

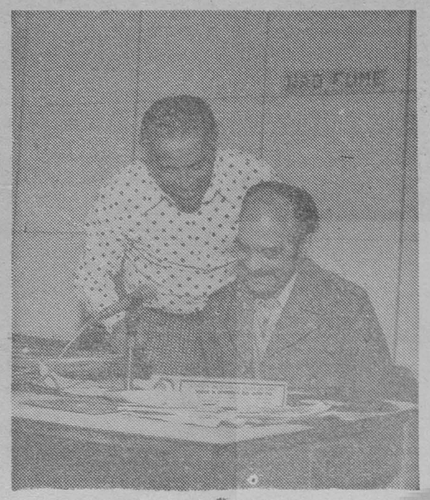

JANETE PEREIRA

P — Tenho. Segundo meu pai de Santo três Exus terei que trabalhar com todos eles?

R — Não, um dos três deverá tomar a frente mais isso não impede que os outros venham para trabalhar mas periodicamente quando que o terceiro Exu deverá demorar bastante a virar porque naturalmente será o terceiro Exu do seu Juntó.

JORGETE PENA

P — Um bom banho para descarrego?

R — Arruda. Abre Caminho e Vence Demanda.

PAULO FREITAS MOTA

P — Sou filho de Obaluaê, quero saber se possível um banho de descarrego.

R — Vou lhe dar três ervas que são do seu santo, mais o banho só deve ser tomado do pescoço para baixo. Aruéira, Canela de Velho, Baileira Preta, compre nas casas de ervas, mas não se esqueça, do pescoço para baixo.

MARIA APARECIDA

P — Acho que um vizinho meu andou fazendo alguma coisa de magia pra mim o que o sr. acha?

R — Assim de imediato não acho nada a Sra. deve procurar um Pai de Santo de sua confiança, para um jogo de búzios ou frequentar algum terreiro onde possam lhe dar consultas, e possível esclarecimento.

TABLÓIDE GN NA UMBANDA
Um Jornal de Utilidade Pública a Religião!

Zazi Erangi E Os Búzios!
Zazi Erangi, um jovem filho de Xangô, atende para jogo de búzios, às terças, quartas, quintas e sábados, a partir das 13 horas, na Rua Pereira de Figueiredo, 67, em Osvaldo Cruz.

LEIA AOS DOMINGOS
GAZETA NA UMBANDA

TOQUES NO SORE

Todas as quartas e sábados, você poderá participar dos toques que são realizados no SORE, com consultas de Caboclos Pretos Velhos e Exús. Atendendo a solicitação de nossos irmãos, explicamos que nossa séde fica na Rua Pernambuco, 1161, na Estação do Encantado. As pessoas devem se orientar pela rua CRUZ E SOUZA que inicia na rua Clarimundo de Melo. Entrar na rua Cruz e Souza e pegar a Pernambuco no seu final onde fica nossa sede.

NA RONDA DA FÉ

GENTIL SALDANHA

Recebemos domingo passado em nosso programa a visita da Yalorixá Rosa Maria Ramos de Souza, dirigente do Abaçá de Oxalá, que funciona em sua sede, na Travessa Orleans, 16, em Cordovil. O Pai Pequeno da casa é o nosso irmão Francisco e o Guia-Chefe, o Caboclo Pena Branca.

As consultas naquele terreiro são às segundas-feiras e os toques, aos sábados, com desenvolvimento.

♠

Outro terreiro que se fez representar foi a Tenda Espírita Caboclo Arranca Toco, que tem sua sede na Rua Barão de Jaguaribe, 263, em Irajá. Esta casa já divulgada diversas vezes por nós, realizou ontem uma grande festa em louvor às Crianças.

♠

A nossa estimada Yalorixá Elizabeth, da Tenda Espírita Cristo Rei, da Rua das Teresfonistas, 50, em Vila Aliança, também nos prestigiou domingo passado, se fazendo acompanhar do seu Pai Pequeno Miguel. Juntamente com a nossa irmã Elizabeth, a Babá Preta da Tenda Espírita Vovo Luiza, que tem sua sede na Rua do Sonho, lote 1, quadra 17, Jrdim Laranjeiras — Nova Iguaçu. Os toques neste terreiro são aos domingos, de 15 em 15 dias e as consultas com a Cabocla Jurema, às quartas-feiras.

♠

Fomos honrados também com a visita da Tenda Espírita São Sebastião, que funciona na Rua Santa Helena n.º 368 Vila Cruzeiro, na Penha. A casa é dirigida pela nossa querida Babá Odima dos Santos e as sessões são às segundas, quartas e sextas-feiras, das 21 às 12 horas.

♠

Se fizeram representar ainda, a Sociedade Espírita Irmãos Unidos, da Rua André Cavalcanti, 55, Bairro de Fátima, que é dirigida pelo Babalaô Valdemar Régis e a Tenda Espírita Pai Gregório, que funciona na Rua Araújo Leitão, 925, casa 1, Lins de Vasconcelos, e que conta com a direção do Babalaô Rufino Cruz. A todos os nossos mais sinceros agradecimentos e aguardamos nova visita para breve.

Tenda Espírita S. Terezinha!

TENDA ESPIRITA SANTA TEREZINHA DE JESUS — Rua São Luiz Gonzaga, 1.164, São Cristóvão. Direção de Culto: Babá Judite. Guia-Chefe: Caboclo Batuira. — Ontem às 20 horas, realizou-se a festa de Xangó e da padroeira Oxum Menina (Santa Terezinha de Jesus). Sessões às sextas-feiras, às 20 horas. Consultas às quartas-feiras, às 13 horas. Diretor-Presidente: Fernando Rebelo. Vice-Presidente: Joaquim Gomes.

CANTINHO DA UMBANDA
ARTIGOS RELIGIOSOS
Umbanda — Candomblé — Ervas Medicinais — Bijuterias — Curiosidades Afro-Brasileiras
Produtos da Rosa Vermelha
ATACADO E VAREJO
Rua 7 de Setembro, 233 — Tel. 221-0474
(PRÓXIMO A PRAÇA TIRADENTES)

Terreiros Que Visitaram Nosso Programa De Rádio

Tenda Espírita Vovó Catarina — Rua Catanduva, 104, Coelho Neto — Yalorixá: Maria de Lourdes de Souza. Sessões aos domingos, de 15 em 15 dias. Consultas às quartas-feiras, às 15 horas, com Vovó Catarina.

—(*)—

Casa de Oxum — Rua Aratangi, 84, Coelho Neto. Direção da Emabe Marlene. Consultas às segundas e quintas-feiras com Exu Barabó.

—(*)—

Tenda Espírita Nossa Senhora da Conceição — Rua Limária, Quadra B, Lote 18, Guadalupe. Direção da Yalorixá Neuza Salles Lagrota, próximo dia 8. Atende para consultas às segundas, quartas e sextas-feiras, com toques aos sábados.

—(*)—

Ylê de Iansã — Rua A, Quadra 2, Lote 5 — Jardim Belcaire — Realengo. Jôgo de búzios às segundas, têrças e quintas-feiras. Dia 29, deu toque para as crianças. Está hospedada nesta casa a Ebami Alice Tertuliana Vitor, da casa Lar de Santa Bárbara.

—(*)—

Tenda Espírita Vovó Henriqueta da Bahia — Rua do Encanamento, 139, Deodoro. Direção da Yalorixá Irene Correia. Mãe Pequena: Marly Pimentel. Toques aos sábados, de 15 em 15 dias e as quartas feiras, sessão especial só para os médiuns. Consultas diárias.

—(*)—

Centro Espírita Palmares — Rua 23, quadra 4, casa 7, em Guadalupe. Direção de Celso Sales Santana. Presidente: Pedro Assis Castro; Vice-Presidente: Celso Sales Santana. Secretária: Odete Lima do Amaral. Tesoureira: Marli Albuquerque de Castro; Ogã Pequeno, Muniz Vilar Barbosa. Toques aos sábados, de 15 em 15 dias. Consultas às quintas-feiras, das 9 às 22 horas e aos sábados, a partir das 20 horas. Guias-Chefes: Vovó Ganga Zumba, Vovó Cipriano, Caboclo Mata Virgem e Exus Veludo e Barabó.

—(*)—

Ylê de Oiá Ebogelé — Rua Coronel Azevedo Júnior, lote 14, (Nilópolis) — Estado do Rio. Direção do Zelador Maurício de Oiá. Ofereceu ontem, um caruru aos presentes. Atende para jogo às segundas, quartas e sextas-feiras, às 14 horas.

—(*)—

Casa de Omulu — Rua 17, Quadra 29, Casa 24 — Guadalupe. Direção da Ebani Francisca Carneiro da Silva (Neuzinha). Presidente: João Carneiro da Silva; Secretário: Isaías Vieira de Lima; Mãe Pequena: Joana Vieira de Lima. Deu toque para Xangô e Crianças, ontem, ocasião em que ofereceu um caruru aos presentes. Guia-Chefe: Caboclo Boiadeiro. Búzios diariamente.

FEIRA DA PROVIDÊNCIA

Não deixem de comparecer nos próximos dias 6, 7 e 8 de outubro, na Feira da Providência, instalada na Lagoa Rodrigo de Freitas. Barracas de todos os Estados e também de 34 países, com seus artigos e comidas típicas. Também lá estará o nosso companheiro Paulo Roberto Cunha com sua barraca de CHURROS CALIENTES.

Noticiário Dos Centros Espíritas

WLADIMIR CARDOSO DE FREITAS

Recebi, esta semana, dezenas de convites para os festejos da época, os quais atendi muitos, dentro do possível:

ABAÇA DE XANGÔ — Rua Luiz Silva, n.º 282 — Comendador Soares (Nova Iguaçu), dirigido pelo Babalorixá Araripe Ferreira. Festejou ontem as crianças e Xangô: Seção quinzenal aos sábados: Consulta primeira e última segunda-feira de cada mês.



TENDA ESPÍRITA OGUM SETE ONDAS — Rua Belo Horizonte, 17 — Comendador Soares — (Nova Iguaçu), dirigido pela Yalorixá Maria de Lourdes Pinho. Festeja as Crianças hoje.

TENDA ESPÍRITA YANSÃ — Rua Praga, n.º 15 — Bairro Metropolitano — (Nova Iguaçu), dirigido pela Ialorixá Leonor do Vale Casamás. Presidente Mauro Casamás. Festejou as crianças dia 27. Sessão aos sábados, quinzenalmente.

CENTRO ESPÍRITA N. S. DA GLÓRIA — Rua Alagoas, Lote 18 — Vilar dos Teles — (São João de Meriti), dirigido pela Ialorixá Rosalina Reis de Jesus Lossano. Festejou ontem Ibeijis e Xangô.

CENTRO ESPÍRITA OGUM MATINADA — Rua Alberto Mello, n.º 573 — Comendador Soares — (Nova Iguaçu), dirigido pela Ialorixá Zuleika da Costa Rocha: Festejou as crianças dia 23. Lá estivemos com a nossa caravana.

REINO DO CABOCLO SETE RA NEGRA — Rua 14, 934 — Jardim Meriti — (São João de Meriti), dirigido pelo Babalorixá Manoel de Andrade Silva. Festejou ontem Ibeijis e Xangô. Consulta às quintas-feiras. Anotamos o relatório verbal que o Babalorixá Manoel fez visita intempestiva de certas autoridades. Vamos tomar providências.

CENTRO ESPÍRITA N. S. DAS GRAÇAS — Rua Imperi, 190 — Bairro Guararapes — Mesquita (Nova Iguaçu), dirigido pela Ialorixá Virgulina Santos Benvindo. Festejou ontem as crianças e Xangô. Agradecidos pelo grande apoio que temos recebido dessa casa de caridade. Ninguém segura a Umbanda.

NOTA SOCIAL

Estivemos no Centro Espírita Vovó Catarina, localizado à rua Itacopan, n.º 98 - Bairro das Graças — (Nova Iguaçu), dirigido pela Ialorixá Genásia Silva dos Santos. No domingo foi comemorado o primeiro aniversário da menina Rosana, filha do irmão Wilson Pereira dos Santos e de Dona Nelly dos Santos. Parabéns.

Leia Sempre Aos Domingos "GN" Na Umbanda

ATENÇÃO
Aceito encomendas para capas de guias de umbanda e quimbanda. Telefone: 226-8075.

ILÊ DE OXÓSSI

No próximo dia 7, às 21 horas, o Ilê de Oxóssi estará realizando um grande toque em louvor aos Erês e a Xangô. O terreiro é dirigido por Jorge de Oxóssi e funciona em sua sede própria na Rua Cirne Maia, 127, em Todos os Santos.

NAS CASAS DE UMBANDA

Adquira nas Casas de Umbanda, a Prece de Oxalá, lida diariamente às 18 horas por Mário Barcelos, na Rádio Continental.

Estão à Venda
Pedidos aos Orixás
Pedidos aos Pretos Velhos
Pedidos à Pomba Gira
Pedidos aos Exus
Corrente Mental da Caridade
Segredos do Santo (Ogum)
E Pedidos ao Seu Sete

Mutirão da Umbanda

(NOTICIARIO DA ORDEM ESPIRITUALISTA DO BRASIL)

SALVE BEIJADA! SALVE SAO COSME E SÃO DAMIÃO — O Grande Rio encontra-se em alvoroço desde segunda-feira última, com a petizada em correria louca em busca de cartões para receber os doces e presentes, em comemoração aos Santos Mártires Meninos: São Cosme e São Damião. Os Templos Umbandistas e os seus adeptos como é tradição cumprem suas promessas homenageando a falange das crianças. Para os irmãos dos Cadomblés, as festas são dedicadas aos Erês seguindo a tradição da Velha Bahia. As comemorações vão se estender até 25 de outubro quando celebra-se Crispim, Crispiniano e Daum.

★

ABAÇÁ ANAGÔ — ILÊ DE OBALUAIÊ — Rua Bom Jesus 104, São João de Meriti. Está em festa hoje, com toque para as Beijadas. A nossa irmã Osminda Cardoso, vice-presidente da Ordem Espiritualista do Brasil, nosso fraternal abraço.

★

CABANA ESPÍRITA CABOCLO TUPINAMBÁ — Realizou festa em homenagem a São Cosme e São Damião, ontem, dia 30. 30, com toque para Xangô e no dia 27 saiu a Procissão de Cosme e Damião. A Cabana é dirigida pela Ya-orixá Judith Ferreira da Silva, Ogã Senhorzinho. Sessão aos sábados, jôgo de búzios, terças, quartas, quinta e sexta-feira.

★

TENDA ESPÍRITA IMACULADA N. S.ª DA CONCEIÇÃO E SANTA BÁRBARA — Rua Maria Magalhães, Lote 5, Quadra 3, Jardim Iris São João de Meriti. Festa hoje, 30 de setembro, com início às 22 horas, toque louvando a Xangô e São Miguel das Almas. Hoje 1.º de outubro, haverá distribuição de doces e brinquedos para as crianças, com presença do Diretor de Patrimônio da Ordem Espiritualista do Brasil, o nosso irmão Diogenes da Silveira Batista.

★

TENDA NOSSA SENHORA DA CONCEIÇÃO — Rua Uranos n.º 286 — Edson Passos. Toque em louvor as Beijadas, às 22 horas, sob a direção da Babá Alda Belarmino.

★

CENTRO ESPÍRITA XANGÔ AGODÔ, CABOCLO MATA VIRGEM, OGUM IARA E VOVÓ MARIA DA SERRA — Porfíria da Cruz Santos e Sebastiana da Cruz Santos, tendo como Mãe Pequena, Maria de Lurdes G. Cruz, no dia 7 de outubro, na Rua Monte Carmelo, 14, em Bento Ribeiro, promoverá a sua festa de inauguração, a partir das 20 horas.

★

TERREIRO CABOCLO TUPI — Realizou sexta-feira a última romaria à Igreja do Bonfim, em São Cristóvão, quando a Yaô Vera Lúcia foi assistir a Santa Missa de encerramento da sua missão ao deixar a Camarinha, servindo de paraninfos os irmãos Dario Veloso e Dalva Monassini.

★

VOVÓ CAMBINDA DA GUINÉ — Rua Manoel Rodrigues Fontinha 225 — Nova Cidade — Nilópolis realizará festa de Cosme e Damião ontem, dia 30 de setembro.

★

CABANA DE PAI JOAQUIM E VOVÓ CATARINA — Sede: Rua Piauí, 26 — Juscelino — Nova Iguaçu. Direção do Babalorixá Sr Antonio de Oliveira Silva, solicita por nosso intermédio o comparecimento dos seus filhos-de-Santo para aobrigação da Cachoeira que será realizada ontem, 30 de setembro co ma presença dos Diretores da Ordem Espiritualista do Brasil.

★

A.S.C.E. SÃO JERÔNIMO — Rua Dr. Manoel Reis, 1491 — Nilópolis. Promoveu no dia 27, com início às 12 horas Toque em louvor a São Cosme e São Damião, com distribuição de doces e roupas as crianças. Hoje, dia 1.º, (domingo) a partir das 12 horas — Toque para Xangô. A Babalorixá Julieta convoca todos os seus filhos-de-Santo e amigos da Casa para essas festividades.

★

TERREIRO CABOCLO LAGE GRANDE — Rua Bom Jesus, Lote 36 — São João de Meriti, inicia à tarde, hoje, as suas atividades oficialmente, com a presença de inúmeros terreiros co-Irmãos e da Diretoria da Ordem Espiritualista do Brasil, esta casa professa o Ritual de Kéto e tem à frente de seus destinos o competente Babalaô Flávio Pereira Barbosa; Ekêdes Josenice Soares Barbosa e Edna Alice Damasceno; Axogum Evilázio da Silva Damasceno; Alabê Carlos Viana dos Santos, na Vice-Presidência Administrativa encontra-se o abnegado e competente Irmão Dr. João P. Montenegro.

*

TENDA ESPÍRITA CABOCLO ROMPE MATO — Rua Pracinha Walace Paes Leme n.º 2.128, Nilópolis. Realiza toque em louvor as Beijadas, com distribuição de os nosos parabéns pela magnífica festividade.

Roça do Xangô de Ouro
Programação da Mensal

PROGRAMAÇÃO

Roça do Xangô de Ouro — Rua Pernambuco, 1.161 — Encantado — Direção do Babalorixá Mário Barcelos — Consultas sempre a partir das 15 horas:

Segundas-feiras — Pomba Gira Maria Mulambo
Terças quartas e quintas-feiras — Jogo de Búzios
Sextas-feiras — Preto Velho Pai José
Sábados — Pomba Gira Maria Mulambo.

As quartas-feiras, após às 20h30min, Corrente Mental da Caridade.

Os Capacetes Dos Nossos Índios

Certa vez ouvi um Babalorixa que tinha um programa numa estação de rádio e uma revista editada aqui na Guanabara, dizer com uma convicção espantosa que os nossos Caboclos estavam usando espanadores na cabeça, pois os seus capacetes estavam sendo confeccionados de maneira errada, com suas penas para cima e que o certo é aquele tipo de capacete em que as penas são caídas ao longo do corpo (como se vê nos filmes de bang-bang americanos).

Disse mais o citado Babalorixá que os tipos que se usam nos terreiros é típico das caboclas, porém com as penas menores.

Quero contestar este dito Babalorixá e dizer-lhe que os nossos índios nunca usaram usaram os cocares dos índios americanos e sim, conforme o desenhos de J.am Debret, que documentou muitos tipos brasileiros, de penas desabadas em tôrno da cabeça, como se vê na spáginas do Vol. III do livro "A Côrte de D. João VI no Rio de Janeiro", da Editora Imprensa Nacional, de Luiz Edmundo (de 1940), e que se as caboclas usavam de igual tipo porém de penas menores.

Não querendo criar polêmicas, peço que quando fizerem declarações deste tipo, procurem documentá-las devidamente evitando dar uma idéia errônea ou pessoal ao assunto. Se nosos índios usavam seus capacetes de um tipo, vamos então informar aos nossos irmãos como era realmente o se ufeitio.

J. MONTEIRO

Fotografias em terreiros, praias, cachoeiras e obrigações em geral. Batizados, aniversários e casamentos. Solicitações pelo telefone pf 229-3327.

BÚZIOS AOS SÁBADOS

Todos os sábados, a partir das 13 horas, o Vudonce Zaz' Erangi, um jovem de apenas 16 anos, atende para jogo de búzios em sua residência, na Rua Ferreira de Figueiredo, 467, em Osvaldo Cruz. Jogo fiel e bem fundamentado, tem resolvido problema de muita pessoas que vão à sua procura. Apesar de jovem, o Zazi Erangi sabe das coisas do santo e zambura muito bem o búzio.

OUÇA PRECE DAS SEIS HORAS

Diariamente, na Rádio Continental, as 18 horas, o nosso companheiro Mário Barcelos lê a prece de Oxalá, formando a grande Corrente Mental da Caridade que é irradiada para todo o Brasil.

Você que é nosso leitor deve acompanhar a prece e participar da grande corrente de fé.

TRIBUNAL ESPÍRITA

Recorte este cupom e envie para a Rádio Continental, Rua do Riachuelo, 73, 3º andar, programa A VERDADE SOBRE ESPIRITISMO, citando um tema para ser debatido no TRIBUNAL ESPÍRITA.

Nome ....

ENDEREÇO ....

TEMA ....

Obs.: O ouvinte que tiver o seu tema selecionado, será contemplado com um prêmio, além de participar do corpo de [illegible]ados.

Eu Estive Na Aruanda

CARLOS A. DA SILVA

Fui na pedreira à procura de Xangô e o encontrei sentado numa pedra com seu livro nas mãos e um leão ao seu lado, pedi agô ao Senhor da Justiça e Ele me atendeu. Pedi maleme paar os meus erros e Ele, fechando o seu livro, estendeu-me a sua mão. Um forte trovão se ouviu e de repente eu estava numa cidade de luz...

De um lado, jardins tão lindos onde as borboletas multicores esvoaçavam juntamente com os beija-flor e quantas crianças brincavam entre as flores, eu vi Crispiniano, Juquinha e Mariazinha.

Do outro lado florestas imensas que se perdiam de vista. E no meio desta mata eu vi Oxóssi cercado pelos seus caboclos, eu vi Dona Jurema, Dona Jandira e um caboclo me acenou com a sua lança.

Fui seguindo por um caminho que se perdia de vista e quando dei por mim estava diante de uma cachoeira tão linda que parecia um veu branco derrmaando-se do céu um azul puríssimo. Meus olhos encheram-se de lágrimas quando, no alto da cachoeira, eu vi a minha Mãe Oxum, caí ao chão em reverência e Ela lavou-me a cabeça com a sua água pura e cristalina.

Continuei a caminhar, sendo levado sempre pelas mãos do Senhor da Justiça. Ao longo do caminho senti por vezes uma brisa suave e quando alcei os olhos ao céu tive a ventura de ver Iansã, que com a sua espada nas mãos, passava numa nuvem a[illegible]sima sendo levada pelos ventos com mansidão.

Fui despertado do meu extase pelo rumor das ondas de uma praia tão linda que suas areias pareciam diante em pó, tanto brilhavam.

Ouvi um tropel e deparei com um cavaleiro vestindo uma armadura que parecia ser feita de raios de sol, era meu Pai Ogum Beira-Mar, com se uestnadarte e sua espada flamejante, montado em seu cavalo branco. Caí novamente ao cdão e pedi ao meu pai que me abençoasse; empunhando a sua espada cruzou-me co mela e para minha exultação, ordenou-me que a tomasse em minhas mãos e a alçasse aos céus, vestiu-me o seu manto escarlate e entregou-me seu capacete dizendo:

— Meu filho, eu o abenço-o.

Minha felicidade era imensa e eu exultava quando de repente, no meio das águas daquela praia elevaram-se colunas de água e surgiu Yemanjá numa embarcação que parecia uma concha. Tantos peixes rodeavam a sua nave que o mar fervilhava em movimentos, e cada peixe trazia uma flor tornando o mar perfumado.

Eu contemplava tudo tão absorto e maravilhado quando ouvi uma voz poderosa:

— Filho, você teve a ventura de estar conosco, agora segue o teu caminho que nós ouvimos as tuas preces.

Elevei o meu olhar e imediatamente caí ao chão batendo cabeça ao nosso Pai Oxalá, que estava sentado num trono tendo ao seu lado a nossa Mãe Nanã Buroquê. Era tamanha a minha felicidade que mal consegui balbuciar:

— Sim, Pai, sigo os caminhos do bem e da caridade. Mostra-me o caminho da vossa Luz para que um dia eu esteja aos vossos pes.

Mal terminei a minha súplica ouvi novamente um forte trovão, abri os olhos, estava novamente junto àquela pedra onde havia encontrado Xangô assentado.

Pelas mãos do Senhor da Justiça eu tinha estado numa terra de luz e felicidade. Neste dia em que o festejamos, louvo o Senhor da Justiça.

Obrigado Xangô! Cao Cabecile!!!

Pelas suas mãos eu estive na Aruanda.

A TODOS OS TERREIROS

Pedimos aos terreiros, sejam ou não filiados ao SORE, que desejarem ser anunciados no Tablóide GN na Umbanda e no Programa A Verdade Sobre o Espiritismo, que enviem a programação de suas festas e giras até a terça-feira da semana que antecede à festa. Avisamos que não temos cobradores e que toda a propaganda, tanto no rádio como no jornal, é inteiramente gratuita. Esperamos os noticiários de todos vocês.

CONCURSO DE CANTIGAS INÉDITAS DE XANGÔ!

Depois de duas semanas de eliminatórias, foram selecionadas para a final de hoje as seguintes cantigas que participam do Concurso de Curimbas inéditas para Xangô:

1 — Cachoeira Iluminada — de Mariazinha do Caboclo Folha Verde.

2 — Seu Agodô — de Luiz Gonzaga de Souza.
3 — Pemba Prateada — de Paulo Roberto.
4 — Orixá Justiceiro — de Elis Cosme e Marco Aurélio.
5 — Filhos de Xangô — de Livaniltom Sales de Souza.
6 — Minha Oração — de Luércio Guimarães.
7 — Alafim Axé — de Valdir Costa e Fernando de Souza.
8 — Súplica a Xangô — de Júlio Cury.
9 — Maleme a Xangô — de Francisco Cajazeiro.
10 — Saudação a Xangô — de Hilda F. Arcanjo.
11 — Saudação a Cachoeira — de Patilde Nascimento.

O autor da Cantiga vencedora receberá um troféu dado pelo programa A VERDADE SOBRE O ESPIRITISMO e uma Medalha ofertada pelo nosso companheiro Osvaldo Moreira o melhor locutor esportivo do País.

Todos os participantes deverão estar presentes às 21 horas para o sorteio de apresentação. A votação será feita pelos ouvintes do nosso programa pelo telefone 249-6651.

A VERDADE SÔBRE O ESPIRITISMO

Um Programa Feito por Quem Entende das Coisas do Santo

— RÁDIO CONTINENTAL —

Som Tridimensional Circuito Integrado, Aos Domingos de 21 à 1h.

GN CONTRA-CAPA

Mário Barcelos

"Na Gira Da Umbanda"

WLADIMIR CARDOSO DE FREITAS

Um dos elementos implicados nos crimes praticados contra a Umbanda-RJ, ao responder à interrogatório na Polícia sobre os motivos do assalto à Umbanda fluminense, respondeu que o motivo foi a incapacidade.

— Incapacidade de quem? — indagamos?

Organizar, desenvolver e consolidar uma entidade que só existia no papel, no caso a Federação Espírita Umbandista do Estado do Rio de Janeiro, com assistência eficiente e direta a seus filiados, é ser incapaz?

Promover a legalização jurídica de mais de oitocentos Centros Espíritas, à par de uma intensa orientação quanto ao respeito às leis vigentes no País, e nos diversos casos em que um Centro Espírita está sujeito.

Iniciar a construção de uma grande sede, no tempo que o descrédito era total, devido aos embusteiros que deram seguidos golpes. Organizar e colocar em funcionamento o "Supremo Conselho Sacerdotal Afro-Brasileiro", que tinha por finalidade moralizar a religião, submetendo à testes de conhecimentos os Sacerdotes da nossa religião. Realizar um programa intenso de divulgação da religião, em jornais, livros, revistas e televisão, que ajudou o soerguimento e aceitação nas diversas camadas sociais. Conseguir através de grandes lutas, o respeito à liberdade de culto, que no Estado do Rio encontrou frotes obstáculos.

Perguntamos, finalmente, aos prezados leitores: tudo isso foi fruto de incapacidade, ou de abnegação e tenacidade, árdua missão que nos foi designada pelo Pai Oxalá, o Supremo Arquiteto do Universo?



Hospital assaltado e paralisado pelos 'usurpadores, juntamente com a Federação do Estado do Rio.

O que lucramos com isso, materialmente? Absolutamente nada. Os umbandistas que conhecem de perto a nossa vida modesta, são as maiores testemunhas. O Dr. Byron Tôrres de Freitas, nosso saudoso genitor, e grande baluarte, faleceu deixando apenas modesta pensão de funcionário público.

Depois do assalto de que fômos vítimas, tivemos que vender, a qualquer preço, modesta residência, único bem e herança de família, para nos defender das calúnias que os "corvos" faziam questão de nos atirar, e ingressamos com Ação de "Reintegração de Posse" na Justiça de Nova Iguaçu.

Na ocasião do golpe, precisávamos sim, era de ajuda sincera, não de sermos covardemente apunhalados pelas costas. Cabe a nós o direito de indagar mais uma vez: O que fizeram os usurpadores da Umbanda Fluminense em dois anos de ocupação ilegal? Onde estão os quinhentos milhões arrecadados dos umbandistas?

Os fariseus tentam justificar a intromissão, alegando que o Hospital atravessava dificuldades que, na verdade, eram normais, mormente em se tratando de empreendimento em formação. A dívida representava, na realidade, apenas dez por cento do patrimônio então existente. Nada justifica o assalto.

Vamos receber de volta duas entidades em falência, enxovalhadas pelo mau procedimento dos usurpadores, que vão prestar contas à Justiça de seus atos.

Enquanto o autor político do assalto à Umbanda Fluminense tenta arranjar votos dessa mesma Umbanda que traiu covardemente, e jurando inocência, tenta salpicar de lama o nosso caminho, a grande maioria dos umbandistas joga flôres à nossa passagem! Salve Oxalá e Xangô, o Rei da Justiça.

Rádio Continental

1.030 KHZ e Ondas Curtas, em 6.195 KHZ, 49 mts.

Domingos das 21 à 1 Hora da Manhã

Produção e Apresentação
Babalorixá MARIO BARCELOS

★

Direção
SEBASTIÃO MENDE

A VERDADE SOBRE O ESPIRITISMO
UM PROGRAMA FEITO POR QUEM
ENTENDE DAS COISAS DO SANTO

— Reportagens Externas — Noticiário dos Terreiros — Lendas do Santo — Doutrina — Pesquisas — Horóscopos — Comentários Respondendo aos Ouvintes e o Pino da Meia-Noite com Seu 7 da Lira


CEDIM
CENTRO DE DOCUMENTAÇÃO E IMAGEM
INSTITUTO MULTIDISCIPLINAR - UFRRJ